الاتحاد

جريدة يومية

● الجمعة ٣ آذار ١٩٨٩ ، الموافق ٢٥ رجب ١٤٠٩ هـ ● العدد ٤٥/٢٤٧ ● ٨ صفحات ● الثمن شاقل ●

יום שישי 3.3.1989 - המחיר: 1 שקל

Vol. 247/45 - 3.3.1989 - Price: 1 Shekel

مقتل شاب من غزة برصاص جنود الاحتلال

● معتقلو «انصار - ٣» يوجهون رسالة الى النائب توفيق زياد حول اضرابهم عن الطعام ● تعيين قاض خاص للتحقيق في استشهاد شابين في «أنصار - ٣» ●

● حيفا - مكتب «الاتحاد» - وجه معتقلو معسكر «انصار - ٣» الرهيب، في رسالة بعثوا بها الى رئيس بلدية الناصرة النائب توفيق زياد، «شكرهم العميق» باسم الالاف المعتقلين الفلسطينيين في سجون الاحتلال، لكل من ساند قضية الشعب العربي الفلسطيني العادلة ووقف مدافعا عن المعتقلين الفلسطينيين الذين يتعرضون لمختلف انواع التعذيب الوحشية.

وجاء في الرسالة التي هربت من المعسكر ووصلت الى النائب زياد امس الاول (الاربعاء):

«حضرة عضو الكنيست الرفيق توفيق زياد المحترم.

تحية طيبة وبعد،

نتوجه اليكم باسم الالاف المعتقلين الفلسطينيين في معسكر «انصار - ٣» التعذيبي الوحشي، الى كل اصحاب الضمير الانساني والمدافعين عن حقوق الانسان معربين عن شكرنا العميق لكل من ساند شعبنا المعذب والمشرد ووقف الى جانب قضيته العادلة والى جانب قضيتنا كمعتقلين يتعرضون لمختلف اساليب التعذيب لا لسبب الا لاننا ننتمي الى قضية شعبنا الفلسطيني.

«اننا نناشد عبركم اصحاب الضمير الانساني والمدافعين عن حقوق الانسان، دعمنا في اضرابنا عن الطعام الذي بدأناه يوم ١٩٨٩/٢/٢٦ للدفاع عن انفسنا. ونعلمكم ان ابناءنا يحتلنا واستشهادنا في سبيله افضل لنا من العيش في هذا المكان الرهيب. فلنواصل النضال معا من اجل اغلاق معتقلات الاحتلال الوحشية ومعتقلات التعذيب وتخليص الانسانية من كابوسها».

ومن جهة اخرى قرر كبير المدعين العسكريين الاسرائيليين تعيين قاض خاص للتحقيق في استشهاد الشابين اسعد الشوا وبسام السمودي في معتقل (انصار - ٣) في النقب يوم (٨/١٦) الماضي باطلاق الرصاص عليهما وعلى المعتقلين هناك والتي كان بين المتورطين فيها قائد السجن الكولونيل «تسيمح».

وسيحل القاضي المحقق مكان اللجنة الخاصة التي عينت للتحقيق في الجريمة والتي عجزت عن الوصول الى نتائج.

ونشرت الصحف في اليومين الاخيرين ان تناقضا وقع في اقوال الجنود والضابط الذي اشرف على التحقيق حيث ادعى الاخير بأن حياة الجنود كانت معرضة للخطر اما الجنود فقد اعترفوا بعدم تأكيد ورفض الحاجة الى اطلاق الرصاص على المعتقلين.

هذا وسوف يحقق القاضي في القضية مباشرة وبنفسه وسوف يقدم تقريره الى كبير المدعين العسكريين.

(اقرأ تقريرا مفصلا حول اخر انباء الانتفاضة على ص٢)

● بالحجر والمقلاع يقاومون الاحتلال (بيت ساحور). (خاص بـ «الاتحاد»، تصوير: اكرم صفدي)

في تصريح لصحيفة «برافدا»:

شفاردنادزه: ظهرت الظروف الحقيقية اللازمة للبدء بتسوية ازمة الشرق الاوسط

● تغير الوضع في المنطقة راجع الى الانتفاضة وموقف م.ت.ف البناء والواقعي ● وزير الخارجية السوفييتي يكرر الدعوة لعقد اجتماع خاص لمجلس الامن على مستوى وزراء الخارجية ●

● موسكو - اعلن وزير الخارجية السوفييتي ادوارد شفاردنادزه، امس (الخميس)، ان «الوضع في الشرق الاوسط تغير بطريقة ملحوظة في الآونة الاخيرة»، واعرب عن اعتقاده بانه «ظهرت الظروف الحقيقية اللازمة لبدء تسويته».

وفي مقابلة نشرتها صحيفة «برافدا» عزا شفاردنادزه هذا التغيير الى «الموقف البناء والواقعي لمنظمة التحرير الفلسطينية والى الانتفاضة الشعبية الفلسطينية».

واعرب الوزير السوفييتي عن ارتياحه للجولة، التي قام بها في الشرق الاوسط الاسبوع الماضي. وقال «شعرنا في وقت قصير في لقاء اطراف النزاع بما فيها اسرائيل ومنظمة التحرير الفلسطينية ودول ان تجري معهم تبادلا صريحا ومعمقا لوجهات النظر».

● ادوارد شفاردنادزه ●

وكرر شفاردنادزه، من جهة اخرى، اقتراحاته السوفيتية في الشرق الاوسط وهي: ١ - ان يعقد اجتماع خاص لمجلس الامن على مستوى وزراء الخارجية. ٢ - ان تجري مشاورات مكثفة بين الدول الخمس الدائمة العضوية في المجلس بالتنسيق مع الامين العام الامم المتحدة والتي تتولى اي الدول الخمس، مهمات هيئة تحضيرية للمؤتمر. ٣ - ان يسمى خافيير بيريز دي كويلار مبعوثا خاصا الى الشرق الاوسط. ٤ - ان يحدد وقت لعقد الانجاز هذه التحضيرات.

وذكر شفاردنادزه، ايضا، انه لم يؤد دور الوسيط خلال وجوده في بغداد وطهران. وقال «اننا نعتبر ان مهمتنا هي مساعدة العراق وايران على تخطي كل العوائق والقمة القائمة التي يعانيان منها». واعتبر ان علاقات مع الطرفين المعنيين مباشرة في المنطقة مهمة لتطوير الحوار الايراني - العراقي».

واشار الوزير السوفييتي ايضا الى ان محادثات [illegible] الفلسطيني جرت في اجوائه.

الناطق بلسان وزارة الخارجية الامريكية:

الحوار مع م.ت.ف سيستمر

● واشنطن - وص.ف - اكدت الولايات المتحدة، الليلة قبل الماضية، انها بدأت مع منظمة التحرير حوارا حقيقيا سيستمر ولكنها [illegible] بالهجمات الفلسطينية على اسرائيل.

وفي هذه الاثناء اكد مسؤول كبير من وزارة الخارجية في الكونغرس الى ان منظمة التحرير تنقل الى الولايات المتحدة معلومات عن الاعتداء الذي وقع على طائرة «البوينغ» التابعة لشركة «بان امريكان» في ٢١ كانون الاول الماضي في اسكتلندا واسفر عن مصرع ٢٧٠ شخصا.

واشار الناطق باسم وزارة الخارجية، تشارلز ردمان الى ان الهدف الرئيسي من هذا الحوار هو ان يؤدي، كما تأمل، الى تحركات ملموسة تسهم في اقرار السلام في الشرق الاوسط.

وتحدث الناطق عن العمليات الفدائية الاخيرة في منطقة ما يسمى بـ «الحزام الامني» والتي تحدث بها واشنطن للمرة الثانية في تونس، يوم الثلاثاء الماضي، فقال «سنتابع هذا النوع من المشكلات كلما وقعت ولكن الهدف من الحوار اوسع نطاقا».

وكانت الولايات المتحدة اعلنت في ١٤ كانون الاول الماضي، فتح حوار معمق مع منظمة التحرير الفلسطينية واجرت في السادس عشر من الشهر نفسه اول [illegible] منظمة التحرير في تونس.

وجرت لقاءات اخرى اعتبرت اتصالات غير رسمية، وشكا مسؤولون فلسطينيون من ان واشنطن لا تبغي سوى التنديد بالعمليات التي تقع ضد اسرائيل والحصول على معلومات بشأن الاعتداء على طائرة «بان اميريكان».

واتهم مساعد وكيل وزارة الخارجية لشؤون الشرق الاوسط ادوارد ووكر، في شهادة ادلى بها امس الاول (الاربعاء) امام لجنة فرعية تابعة للشؤون الخارجية وتابعة لمجلس النواب الى ان منظمة التحرير الفلسطينية لم تقدم معلومات في هذا الشأن.

وبما ذكر النائب لورانس سميث (الديمقراطي عن ولاية فلوريدا) بأن السلوك مثل ميل الشخص بمكافحة الارهاب في وزارة الخارجية الامريكية اعلن في مناسبات عدة انه لم يتلق اية معلومات من منظمة التحرير الفلسطينية اجاب ووكر «لا يمكن ان ادلي بقول هذا [illegible]».

غورباتشوف في زيارة مرتقبة الى دمشق

● حيفا - مكتب «الاتحاد» - ينتظر ان يزور الزعيم السوفييتي ميخائيل غورباتشوف، سوريا في الفترة القريبة القادمة.

وقد جرى الاتفاق على هذه الزيارة، حسبما افادت وسائل الاعلام التي تناقلت هذا النبأ، خلال الزيارة التي قام بها في العاصمة السورية مؤخرا وزير الخارجية السوفييتي ادوارد شفاردنادزه ضمن جولة شرق اوسطية قادته ايضا الى مصر والاردن والعراق وايران.

ويرى المراقبون ان هذه الزيارة تشكل تعبيرا اضافيا عن سعي الاتحاد السوفييتي الى التعجيل بايجاد تسوية سلمية عادلة ودائمة لازمة الشرق الاوسط.

ونقلت صحيفة «يديعوت احرونوت» عن مصادر سياسية اسرائيلية قولها ان زيارة غورباتشوف المرتقبة «ستكون لها ابعاد على مسيرة التسوية السلمية في المنطقة».

بعد ان ساوى بين عرفات وهتلر!

شمير: اذا جاء عرفات الى اسرائيل فسنودعه السجن!

● واشنطن - الوكالات - قال رئيس الوزراء الاسرائيلي، يتسحاق شمير، ان الحوار بين واشنطن وبين منظمة التحرير الفلسطينية «عديم الجدوى» مضيفا ان رئيس اللجنة التنفيذية لمنظمة التحرير، ياسر عرفات، وادولف هتلر «ينتميان الى فصيلة الدوغماتيين والدكتاتوريين نفسها».

وقال شمير، في حديث نشرته صحيفة «واشنطن تايمز» يوم الاربعاء (٣/١)، انه «اذا ذهب عرفات الى اسرائيل مثلما فعل الرئيس المصري السابق انور السادات سنة ١٩٧٧ ليتحدث عن السلام فانكم [illegible]».

[illegible] منظمة التحرير [illegible]

واضاف شمير ان هذا الحوار «هو [illegible]».

□ البقية على ص ٢ □

والدغريف: على اسرائيل ان تتجاوب، في اسرع وقت، مع مبادرات م.ت.ف

● الوسائل التي تستخدمها قوات الاحتلال الاسرائيلي منافية لحقوق الانسان ●

● بغداد - وص.ف - اكد وزير الدولة البريطاني للشؤون الخارجية، وليام والدغريف، ان على اسرائيل ان تتجاوب في اسرع وقت ممكن مع مبادرات منظمة التحرير الفلسطينية للسماح باقامة السلام في المنطقة.

واكد والدغريف في مقابلة نشرتها امس الاول (الاربعاء) «تقول في بريطانيا ان على اسرائيل التجاوب وفي اسرع وقت ممكن مع المبادرات الفلسطينية».

واضاف المسؤول البريطاني ان الاحزاب السياسية في البرلمان البريطاني تجمع على هذا الموقف ويقوم والدغريف حاليا بزيارة الى العراق في اطار جولة ستقوده ايضا الى الاردن.

وعد الوزير البريطاني اعتداءات جيش الاحتلال الاسرائيلي في فلسطين المحتلة [illegible] منافية لحقوق الانسان [illegible].

[illegible]

شفاردنادزة: قضية سلمان رشدي حريق يجب اخماده

● البرلمان الاوروبي يعدل عن دعوة رشدي الى مؤتمر حول العنصرية ●

● موسكو - صرح وزير الخارجية السوفييتي ادوارد شفاردنادزه، امام مجموعة من الصحفيين الاسبان في موسكو امس الخميس بأن قضية الكاتب البريطاني سلمان رشدي تبدو حريقا يجب اخماده.

وردا على اسئلة الصحفيين بمناسبة العشاء الذي اقامه تكريما لنظيره الاسباني فرنسيسكو فرنانديز اوردونيز، الذي وصل قبل المساء الى موسكو اكد الوزير السوفييتي انه سيبحث مع ضيفه الازمة بين ايران والمجموعة الاوروبية [illegible].

[illegible]

□ البقية على ص ٢ □

■ الراصد الجوي:

رياح خمسينية من اليوم حتى الاثنين

● حيفا - مكتب «الاتحاد» - تتوقع مصلحة الارصاد الجوية ان يكون الطقس خمسينيا ابتداء من اليوم الجمعة وتتوقع ايضا ان يطرأ ارتفاع ملحوظ على درجات الحرارة وانخفاض في نسبة الرطوبة وقد يستمر الطقس الخمسيني حتى يوم الاثنين القادم.

من اجل حث حكومة اسرائيل على التفاوض مع م.ت.ف

غدا، السبت، لقاءات جماهيرية في فلسطين المحتلة تضامنا مع اهاليها

■ حركة «السلام الان»، التي تنظم هذه اللقاءات، توزع منشورا على المستوطنين تدعوهم فيه الى «العودة الى دولة اسرائيل» ■

● حيفا - مكتب «الاتحاد» - تنظم حركة «السلام الان»، وبالتنسيق مع اوساط فلسطينية في دولة فلسطين المحتلة، غدا السبت عدة لقاءات جماهيرية بين اسرائيليين وفلسطينيين، وذلك في اربعة مراكز في فلسطين المحتلة.

ودعت الحركة عبر اعلانات في الصحف المحلية، المواطنين الاسرائيليين الى المشاركة في هذه اللقاءات لتكون فاتحة لاجراء مفاوضات مباشرة غير رسمية مع المواطنين الفلسطينيين ولحث الحكومة الاسرائيلية على اجراء المفاوضات المباشرة مع منظمة التحرير الفلسطينية.

وتحت عنوان «من اجل وقف اطلاق النار والتحدث عن السلام» دعت الحركة المواطنين الى المشاركة في اللقاءات بالتفكير معا بالطريق الاخرى، طريق التحادث بدل طريق كم الافواه وطريق الضرب بدل طريق الطرد والاعتقالات الادارية وطريق الخلاص من وهم ضم المناطق المحتلة والحكم الذاتي والتحدث الى القيادة الفلسطينية المعترف بها من قبل سكان المناطق وهي منظمة التحرير الفلسطينية.

وسيقوم نشيطو الحركة بتوزيع «البيان رقم ١» على المستوطنين في فلسطين يشرحون فيه الضرر التي تلحقه المستوطنات في فلسطين المحتلة وان السلامة مراقبة اثراء احلام لا طائل منها، ويناشد البيان المستوطنين بمغادرة الاراضي المحتلة والعودة الى اسرائيل.

وجاء في البيان ايضا: «الحل الصهيوني الوحيد يتحقق فقط بتقسيم البلاد» ان اية محاولة من الفلسطينيين لطردنا لن تنجح كما لن تنجح اية محاولة من جانبنا لطردهم. لقد ادى الاستيطان في قلب الاراضي العربية الى اعمال عنف وصدامات بينكم وبين الفلسطينيين وهذا سيمكم الى حد كبير. المجتمع الاسرائيلي يتذكم ولا احد يزوركم».

■ اماكن التجمع ■

واعلنت الحركة اسماء اماكن التجمع الرئيسية في الانتصاب سواء بسيارتهم الخصوصية او بالباصات وهذه الاماكن هي:

القدس - (الساعة العاشرة والربع صباحا) ميدان الاشكول ومن الاوبرا في الساعة العاشرة والنصف مقابل مقر القيادة العليا.

تل ابيب - (التاسعة والربع صباحا) شارع بروتسكي، رمات ابيب، قرب دكو اوبره.

بئر السبع - (الساعة التاسعة) من محطة وايفاد.

حيفا - (التاسعة صباحا) من مركز الكرمل ومن مركز حوريب، وفي التاسعة والربع محطتان في الهدار: ساحة هرتسل بوتيه ومركز زيف، وفي التاسعة والنصف من مفرق تشيك بوستو.

والجدير الاشارة الى انه سيتحدث في كل اجتماع متحدثان: اسرائيلي وفلسطيني.

القائد الشيوعي وولف ايرليخ في الثمانين

● حيفا - مكتب «الاتحاد» - تصادف اليوم ذكرى عيد ميلاد الثمانين لرئيس لجنة المراقبة المركزية في الحزب الشيوعي الاسرائيلي د. وولف ايرليخ. وبهذه المناسبة وجه اليه السكرتير العام للحزب الشيوعي الاسرائيلي، النائب مئير فلنر، رسالة باسم اللجنة المركزية هنأ فيها وتمنى له المزيد من سنوات العطاء.

وجاء في هذه الرسالة:

«رفيقنا العزيز وولف،

«اننا نحييك من صميم القلب بمناسبة عيد ميلادك الثمانين. انك تشكل مناضلا فذا، وروحا للمثل العليا لحزبنا الشيوعي ولقيمه الديمقراطية والانسانية والوطنية الاممية. لقد حظي نشاطك الكبير في العمل الايديولوجي والسياسي للحزب بتقدير كبير من قبل كل اعضائه اليهود والعرب. لقد عملت باخلاص على امتداد سنوات عديدة عضوا مسؤولا لجنة هيئاتها لسان حال الحزب للقضايا النظرية والتطبيق الماركسي واللينيني. ان نشاطك الشخصي في حركة السلام الاسرائيلية والعالمية وفي مجالات اخرى قد جلبت التقدير لحزبنا.

«لقد اسهمت اسهاما كبيرا، وانت المخضرم: عضو المكتب السياسي منذ العام ١٩٦٥ ورئيس لجنة المراقبة والمركزية منذ العام ١٩٧٢، ساهمت في جماع القيادة.

«اننا نتمنى لك ايها الرفيق العزيز وولف، ولرفيقتك في الحياة، ليكا العزيزة، الصحة الطيبة ومواصلة النشاط الطيب في خدمة قضية السلام والصداقة بين الشعوب والاشتراكية».

اللجنة المركزية للحزب الشيوعي الاسرائيلي - مئير فلنر

(وبهذه المناسبة أجرت «الاتحاد» مقابلة مع وولف ايرليخ تنشرها على الصفحة السادسة من هذا العدد)

جنود الاحتلال يقتلون شابا من غزة برصاصة في رأسه

● قوات الاحتلال تستخدم طائرة مروحية لملاحقة شبان الانتفاضة في سلوان والعيسوية ●
استمرار حملات المداهمة والقمع في نابلس الخاضعة لحظر التجول منذ اسبوع ●

● القدس - مكتب «الاتحاد» - قتل جنود الاحتلال، الليلة قبل الماضية، الشاب مروان حسين كراز (٢٤ عاما) - من حي التفاح في غزة برصاصة في رأسه أدت الى استشهاده على الفور.

وواصلت مظاهر احتجاج عنيفة ضد الاحتلال في العديد من المناطق وخاصة في قطاع غزة تصدتها قوات الاحتلال باطلاق الرصاص واصابة المواطنين، فيما واصلت قوات الاحتلال فرض حظر التجول على مدينة نابلس لليوم السابع على التوالي كما فرضته على الجزء الشرقي من حي التفاح حيث تسكن عائلة الشهيد.

● القدس ●

وفي قريتي سلوان والعيسوية في القدس استخدمت قوات الاحتلال طائرة مروحية لملاحقة وقمع شبان وفتية تظاهروا واشعلوا الاطارات واقاموا الحواجز الحجرية اضافة الى رفع الاعلام الفلسطينية.

وبمساندة المروحية تم اعتقال اربعة شبان من العيسوية عرفت اسماء ثلاثة منهم وهم ...

مع الجيش، في مدخل المخيم القريب، واصيبت نحو (١١) سيارة للجنود والمستوطنين بالحجارة في انحاء مختلفة من المدينة.

● نابلس ●

وفي نابلس الخاضعة لحظر التجول منذ اسبوع واصلت قوات الاحتلال شن حملات المداهمة والتفتيش في احياء البلدة القديمة ووصلت الى (٩٠) منزلا في ساعات فجر امس فقط. وسحبت قوات الاحتلال التصريح الخاص بسائق سيارة الاسعاف التابعة لجمعية اسعاف الريفي (مازن الشخشير) واستخدمت قوات الاحتلال السلالم الطويلة لاقتحام المنازل عبر اسطحها كما جرى تحطيم ابواب المنازل التي يتواجد اصحابها خارجها اضافة الى عدد من المخازن والمنازل المهجورة.

ورفع جنود الاحتلال، صباح امس، بوجوه الاعلام الفلسطينية في سماء المدينة ...

حوالي العاشرة والنصف من الليلة قبل الماضية شارع الرملة في الجهة الشرقية من حي التفاح في غزة ...

...

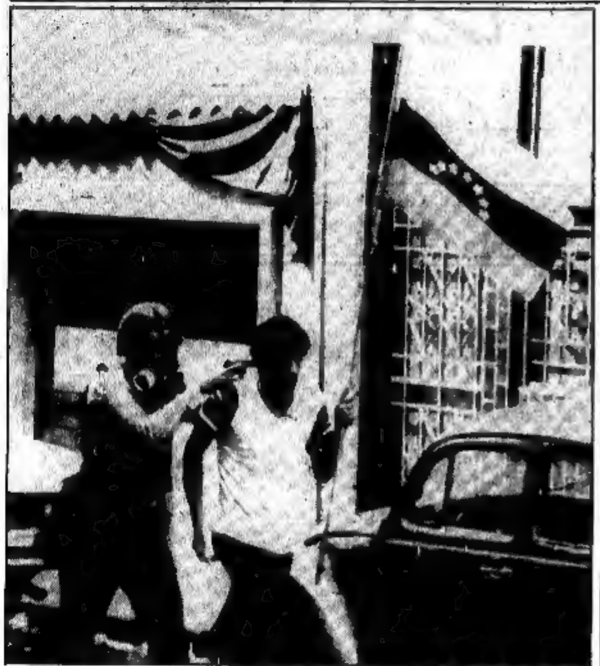

● شرطي فنزويلي يصوب نحو رأس احد المتظاهرين بعد ان اعتقله في أحد شوارع العاصمة كراكاس بتهمة والتظاهر ضد الغلاء»
(صورة من فرص-ليه)

تعزيز الدوريات العسكرية في عاصمة فنزويلا

● حصيلة اخيرة: اكثر من متي قتيل والف جريح خلال الاشتباكات مع قوات الشرطة والجيش ●

● كراكاس (فنزويلا) - فرص-ليه - تم تعزيز الدوريات العسكرية بشكل ملحوظ، صباح امس الخميس، في كراكاس في حين سمع اطلاق نار متفرق في بعض الاحياء بعد اعمال عنف ونهب استمرت ثلاثة ايام واسفرت عن اكثر من متي قتيل والف جريح ...

وشهد الليل اشتباكات ... الدوريات العسكرية وخاصة في بعض الاحياء الفقيرة من المدينة في الوقت الذي كان يسري فيه حظر تجول لمدة ١٢ ساعة.

وافادت مصادر عسكرية ان تعزيزات تضم اكثر من عشرة آلاف جندي من داخل البلاد وصلت منذ امس الاول الاربعاء الى كراكاس.

وكانت المستشفيات الرئيسية في العاصمة تفتقد امس الى الدم وادوات الجراحة ...

واوضحت السلطات انه من المفترض ...

اضراب عمالي عام يشل اليونان

● اثينا - فرص-ليه - نفذ اكثر من مليوني عامل يوناني، امس الخميس، اضرابا لمدة ٢٤ ساعة استجابة للنداء الذي وجهه الاتحاد العام للعمال اليونانيين ...

ويطالب الاتحاد العام للعمال اليونانيين، وهو النقابة الرئيسية في البلاد، بتوقيع اتفاقيات عمل جماعية سواء مع ارباب العمل في القطاع الخاص والقطاع العام. وهدد الاتحاد بتنظيم اضرابات اخرى اذا لم تلب مطالبه. ويذكر ان هذه ...

... ويذكر ان نسبة التضخم في اليونان بلغت ١٤ بالمئة عام ١٩٨٨ حسب الاحصاءات الرسمية.

كذلك يطالب المضربون بالعمل ٣٧,٥ ساعة في الاسبوع بدلا من اربعين وبعطلة سنوية مدتها خمسة اسابيع بدلا من اربعة وبانشاء دور حضانة للاطفال.

... ومن جهة اخرى يواصل ... موظف في الادارات المحلية اضرابهم منذ الثلاثاء والعشرين من شباط الماضي مطالبين بزيادة اجورهم. كما يواصل ... الاف طبيب يعملون في اكبر شركة خاصة للتأمينات الاجتماعية اضرابا لمدة ٢٠ يوما بدأ الاثنين الماضي بهدف زيادة الاجور ايضا.

الرئيس القبرصي: القبارصة اليونان مستعدون لتقديم تنازلات للاتراك من اجل توحيد الجزيرة

● لندن - وص-ف - اكد الرئيس القبرصي جورج فاسيليو في لندن ان القبارصة اليونانيين على استعداد لتقديم تنازلات كبيرة للقبارصة الاتراك من اجل توحيد الجزيرة.

امس الاول الاربعاء في المعهد الملكي للشؤون الدولية ان القبارصة اليونانيين الذين يشكلون اربعة اخماس سكان جزيرة قبرص على استعداد لتقديم تنازلات كبيرة جدا في اطار اقتسام السلطة مع القبارصة الاتراك.

واضاف ان التقسيم ليس حلا ...

مهاجمة موقع للمليشيات العميلة في جنوب لبنان

● حركة «امل» تعلن تصديها لدورية ...

الجمعية العامة توافق على خطة استقلال ناميبيا

● نيويورك (الامم المتحدة) - وص-ف - اعلنت الجمعية العمومية للامم المتحدة موافقتها النهائية على خطة استقلال ناميبيا بالتراضي، يوم الاربعاء ١/٣، ميزانية العمليات المقررة في اطار هذه الخطة.

ويتوقع البدء بهذه العمليات في ناميبيا الواقعة تحت سيطرة جنوب افريقيا في الاول من نيسان المقبل.

...

شفاردنادزة: قضية سلمان رشدي حريق يجب اخماده

● كلمة من مكتبنا ●

...

الفصل الاسبوعي بعد بحث ممارسات الاحتلال في نابلس

...

● شهيد حي التفاح ●

وكانت قوات الاحتلال ...

● رام الله ●

وشهدت رام الله اضرابا تجاريا اليوم الثاني على التوالي حدادا على شهيد قرية دير ابزيع فيما شنت قوات الاحتلال حملات مداهمة وتنكيل في عدد كبير من ...

● القليلة ●

...

الاردن ضد اقتراح عقد اجتماع عربي تحضيري للمؤتمر الدولي

● عرفات: الرئيس السوري وافق على مشاركة بلاده في هذا الاجتماع ●

● عمان - وص-ف - اعرب نائب رئيس الوزراء وزير الخارجية الاردني مروان القاسم امس الخميس، عن اعتقاده بأن عقد اجتماع عربي تحضيري للمؤتمر الدولي سابق لاوانه ...

...

لقاء تحضيري ثان لمحادثات سياسية وعسكرية على مستوى رفيع بين الكوريتين

● كوريا الديمقراطية - ...

...

جنود ومستوطنون يخطفون شابا من «الاسمري»

● القدس - مكتب «الاتحاد» - ... مظاهرات حاشدة في ... الاسمري ... احد ابنائه على ايدي جنود ومستوطنين صباح امس (الخميس).

...

مقتل اربعة من مقاتلي «الديمقراطية» في اشتباك مع دورية اسرائيلية في جنوب لبنان

● صور - وص-ف - علم من مصادر مطابقة ان اربعة مقاتلين ينتمون الى الجبهة الديمقراطية لتحرير فلسطين لقوا مصرعهم امس الخميس، خلال اشتباك مع دورية اسرائيلية في منطقة ... في جنوب لبنان.

...

بنازير بوتو:

اعارض جميع القوانين التي تميز ضد النساء

● كراتشي (باكستان) - رضا - ... رئيسة الوزراء الباكستانية، بنازير بوتو ...

...

وقالت بنازير بوتو ان الدستور الباكستاني يعطي حقوقا متساوية للرجال والنساء لكنها اعترفت بان نضال النساء في باكستان من اجل التحرر سيكون طويلا، ولو انها توقعت بالتغلب على العقبات.

اتفاق تعاون تونسي - ليبي في مجال المواصلات

● تيليوسيا - فرص-ليه - نقلت وكالة الانباء الليبية ... امس الخميس، ان ليبيا وتونس وقعتا امس الاول الاربعاء اتفاقا ينص على زيادة التعاون بينهما في مجال المواصلات الجوية والبحرية والبرية.

واوضحت وكالة الانباء ان الاتفاق، الذي وقعه وزيرا المواصلات التونسي احمد السماوي والليبي مبارك الشامخ، ينص بصورة خاصة على تطوير شبكة السكك الحديد بين البلدين وزيادة عدد الرحلات بين مختلف المدن الليبية والتونسية.

...

الاتحاد

صدر العدد الاول في ١٤ ايار ١٩٤٤

□ المحرر المسؤول: توفيق طوبي

هيئة التحرير

□ رئيس التحرير: اميل حبيبي
□ القائم بأعمال رئيس التحرير: سالم جبران
□ نائب رئيس التحرير: انطون شلحت
□ سكرتيرة التحرير: سهام داوود
□ مدير التحرير: ...
□ ... □ د. ادوار الياس
□ ... □ نسيم ابو خيط

مكاتب التحرير الرئيسية: حيفا شارع الحريري ٩ ...
مراسلات: ص.ب ١٠٤ حيفا ٣١٠٠٠

□ مكاتب «الاتحاد» في المناطق:
□ مكتب الناصرة - ...
□ مكتب القدس - ...

احقا لم يصل المراخ والليكود معاً، الى نسبة الحسم ؟!

● نحن بحاجة الى الكشف العميق والمسؤول عن سلبيات ونقاط ضعف في مجتمعنا بشكل التخلص منها ضمانة مصيرية لوحدتنا الوطنية ولصياغة مستقبلنا ●

□ لفت نظري امس الأول، صحفي عبري الى حقيقة اعرفها تعرفها جيدا وهي ان القائمة المشتركة للمراخ والليكود، معاً لانتخابات بلدية الناصرة، تلك القائمة التي ترأسها السيد احمد ابو تايه لم تحرز نسبة الحسم. وقال في هذا الصحفي: هل انحسر المراخ والليكود انحسارا كاملا من الناحية العربية؟ هل هذا تحققت اوتونوميا سياسية كاملة للعرب في اسرائيل بمعزل عن الحكومة والاحزاب الصهيونية التي كانت تأخذ تقليديا الاكثرية الساحقة من اصوات الناخبين العرب؟

وبالفعل فان الاجابة الصادقة الموضوعية، على هذا السؤال تشكل مقطعا سياسيا - فكريا - اجتماعيا لطبيعة الاتجاهات التي برزت في الوسط العربي خلال الانتخابات للسلطات المحلية.

لقد طول الوقت، والقول الآن بلهجة الند، ان السياسة الحكومية تجاه الجماهير العربية في اسرائيل ...

اليه التعصب ... وبالتالي ادركت السلطة ... امكانية العمل على تعميق الاختلاف العائلي او الطائفي ...

[illegible]

● سالم جبران ●

سياسة «العصا والجزرة» والهروب من مواجهة الحقيقة

● اضطر وزير الدفاع الاسرائيلي، اسحق رابين، وبعد معاناة استمرت ١٥ شهرا، الى الاعتراف والتسليم ببعض الحقائق التي اكدتها مجريات احداث الانتفاضة. لكن الوزير رابين واظب على عناده في استخلاص النتائج الخاسرة.

فامام لجنة الخارجية والامن التابعة للكنيست اعترف الوزير رابين بقدرة اهالي المناطق الفلسطينية المحتلة واستعدادهم للتضحية والتحمل، اللي سكان المناطق - المحتلة - مستعدون للتحمل اكثر. فقد انخفض مستوى معيشتهم بنسبة ٤٠٪، ورغم هذا الانخفاض الكبير في مستوى المعيشة وما يلازمه من معاناة اعترف الوزير رابين ان «الانتفاضة واسعة جدا وتشمل كل السكان تقريبا الذين يتماثلون تماثلا كاملا مع هدف الانتفاضة، وهو رفض العيش تحت الاحتلال الاسرائيلي».

لكن الاستخلاص الاساسي، الذي خرج به الوزير رابين، من اقرار هذه الحقائق، تمثل في البحث عن وتطبيق اجراءات جديدة توصل للهدف نفسه وهو اخماد الانتفاضة، وتتفادى في نفس الوقت، وتقلص موجة النقد العالمية ضد انتهاك اسرائيل لحقوق الانسان الفلسطيني، كما جرى التعبير عنها في التقرير وزارة الخارجية الامريكية، والتي اثار عاصفة من ردود الفعل الاسرائيلية الغاضبة، ومواقف كثيرة اخرى من الدول والمنظمات العالمية مثل الامم المتحدة وامنستي وغيرها.

فقد قال الوزير رابين ان اعمال العنف التي ينفذها الجيش الاسرائيلي في المناطق المحتلة من شأنها تقليص اعمال العنف - احداث الانتفاضة - ولكن لا يمكن القضاء عليها. واستخلص الوزير رابين ان في واقع نواجه فيه انتفاضة مستمرة علينا فحص سياسة العصا والجزرة.

وقدم مثلا على هذه السياسة قائلا «حسب رأيي فان تشغيل سكان المناطق في اسرائيل هو جزرته بينما فصل ١٥٠٠ معلم من وظائفهم هو عصاه».

وسياسة العصا والجزرة ليست جديدة، ولذلك طالب الوزير رابين باعادة فحصها، فقد جرى تطبيقها طوال السنوات الـ ٢٢ الماضية، وكان احد شقيها يطغى على الآخر في بعض الاوقات. وتلك العصا تتحول الى هراوة ثقيلة لتكسير العظام في فترات اشتداد عزم الانتفاضة الجديدة مع تضاؤل مناسب في حجم الجزرة وتخفيف حلاوتها حتى تقرب على التلاشي وتحولت الى مجرد ظلال في ظل الانتفاضة.

فيما كانت الجزرة تكبر بدون حلاوة وتتحول العصا الى خيزرانة لاسعة لزرق الجلد في ظروف اخرى.

والجديد الذي يطرحه الوزير رابين هو جمع النقيضين في سياسته اي الابقاء على الهراوة الثقيلة مع تكبير الجزرة، ومع سحب بقايا حلاوتها، وفي آن واحد معا.

التطبيقات الاولى لهذه السياسة تؤكد الحقيقة البسيطة والقائلة بأن الاعتماد على مثل هذه السياسة للوصول الى تحقيق الاهداف ذاتها والتي عجزت من تحقيقها الاجراءات العنيفة طوال ١٥ شهرا، هذا الاعتماد هو تجرع المرار في الاوهام من جديد.

فالبطاقات الرمادية التي ...

[illegible]

ان الحل يكمن في تبدل رابين وزملائه عن النهج، واعلان الاعتراف بالحقوق الاولية الطبيعية للشعب الفلسطيني، والقبول بالمشاركة في مسيرة المؤتمر الدولي لاحلال السلام الثابت والدائم والعادل في المنطقة.

عبد المجيد حمدان

(«الطليعة» المقدسية ١٩٨٩/٣/٢)

اقوى من كل سدود العنصرية!

● يبدو ان المحاولات الليكودية المسعورة، التي لم يسبق لها مثيل في صب الزيت على نار العنصرية، اساليب الجماهير اليهودية المريضة على الوزن الانتخابي الديمقراطي للجماهير العربية فيما تواضعنا على تسميتها بـ «المدن المختلطة» لم يكن حظها العاثر بأحسن من حظوظ سابقاتها حيث كرست نتائج الانتخابات المحلية في تلك المدن وخصوصا في حيفا وعكا الكثير الكثير من الحقائق حول الوزن ...

وكان من المسير، ان لم يكن من المتعذر كذلك اقناع الناخبين العرب بالتصويت لمرشح «العمل» لو لم يقترن ذلك بوجود مرشح منافس قوي لليكود يعرض الانتخابات من خلال برنامج ناضح في عنصريته وعدائه لوجود بقاء المواطنين العرب في مدينتهم وحقوقهم فيها.

والحقيقة، ايضا واحدة التي ينبغي ان يدركها رئيس البلدية الذي اسقطناه الا فوزه برئاسة البلدية لم يكن ممكنا لولا موقف طائفة عكا الموحدة، التي تشكل الجبهة الديمقراطية صوتها الفكري، والتي تم التوصل اليه عبر تلاقي موقفه الاساسي الشامل بالمسؤولية عن مصير ...

بالقلقة حصرا التي تخلى عنها صفة الوسمية ورفعة الاكتئاب.

ما من شك في ان المواطنين العرب في عكا - وهذا حقهم - أجروا حسابات دقيقة للربح والخسارة من الانتخابات البلدية، عشرية ورقمية. وبالاستناد الى هذه الحسابات يمكن القول ان تصويتهم لمرشح «العمل» لم يأت من فراغ واذا انطلق من ...

للمواطنين العرب كافة وبعيدا عن الجانب البعاتي في الموضوع نقول الآن، بصراحة أكثر، انه انتصار خط الجبهة الديمقراطية وطاقاتها التي حل وتطور مطالب الاهالي العرب وكفاح سياسة التمييز والاجحاف وصولا الى تحويل تلك المطالب الى مشروع تفصيلي تلعب فيه الجبهة اليوم في ضمير ووعي وعقل اهالي عكا.

وجاءت نتائج الانتخابات الاخيرة لتؤكد هذه الحقيقة الساطعة مرة اخرى.

[illegible]

ولن يكون هناك أي لبس في هذه الحقيقة الا لمن سيخطئ الأعداء لحقوق المواطنين العرب من قرائح لشرع ولاقيهم الذين عن رفض مسؤولي البلدية الى يومنا هذا، حتى الآن، الاستحقاقات الطارئة مثير لاقرار مساواة المواطنين العرب وحل مشاكلهم المتحصية.

واذا كانت نتائج الانتخابات المحلية في عكا بتقرانها بدور المواطنين العرب في تقرير رئيس البلدية القادم، قد كشفت اهمية الحركة على وجودها للتصحيح لمثل الاهالي العرب في المدينة في السنوات المقبلة فان حركة عالمية عكا الموحدة بقضاياها وتراثاتها وقيمها وصراب الهادئتها وحسن استخدامها للعوامل المواتية هي الرقمة لأن الخاسر المصمم يتحقق املهم راحة المقاربة!

ولن يصح في نهاية المطاف الا ما هو صحيح.

● اطران شلحت ●

اسبوعيات

[illegible]

كلمة.. في البداية

هل واجب الثقافة ان «تحلم» فقط بالدمقراطية؟

○ كتب الشاعر والمسرحي السوري المعروف ممدوح عدوان في العدد السابع من مجلة «الثقافة» التي يرأس تحريرها الاستاذ رياض نجيب الريس وتصدر في لندن مقالا ساخرا وحزينا معا حول قضية حرية التعبير الثقافي في العالم العربي وعلاقتها بظاهرة الثقافة العربية المهاجرة حاليا، خصوصا في العواصم الاوروبية.

(المحرر الادبي)

فتحي القاسم

قصيدتان

دوائر الأفق

(الناصرة)

(من ديوانه الذي سيصدر قريبا تحت عنوان «شبح الليل والنهار»)

٢٠٠ عام على كومونة باريس، واقتحام الباستيل..

أثر كومونة باريس على الادب الفرنسي

● بقلم: نادر خطيب ●

● يستعد العالم للاحتفال بمرور مائتي عام على اندلاع الثورة الفرنسية الدمقراطية - البرجوازية الكبرى (١٧٨٩)، احدى ابرز المنعطفات الانقلابية الحاسمة في تطور الانسانية، بوصفها حدثا ثوريا انتقلت معه البشرية من المرحلة الاقطاعية ونظامها الملكي - الاستبدادي الى المرحلة الدمقراطية - البرجوازية ونظامها الجمهوري - البرلماني.

مع مجرى الثورة البرجوازية وحالات الصعود والهبوط الدراماتيكية لها وازمة الامبراطورية والجمهورية من تحقيق شعار الثورة حرية، مساواة، أخوة، تطورت الظروف الثورية في آذار ١٨٧١ امام بروليتاريا باريس لكي تعلن للطبقة العاملة في العالم اجمع بان بروليتاريي باريس ادركوا اذ رأوا تهافت الطبقات السائدة وخياناتها انه قد أزفت الساعة التي يترتب عليهم فيها ان ينقذوا الوضع بان يأخذوا بأيديهم ادارة الشؤون العامة. لقد ادركوا ان هذا الواجب ملقى على عاتقهم وان من حقهم الاكيد ان يجعلوا انفسهم سادة لمصائرهم الخاصة وبأخذوا السلطة الحكومية في أيديهم. (كارل ماركس «الحرب الاهلية في فرنسا» ص٣٥).

الفرنسية الموجودة في فرساي، وفي ٢٦ آذار تم انتخاب كومونة باريس وفي ٢٨ منه تم اعلانها. («الحرب الاهلية» ص٧٠، مقدمة فريدريك انجلز).

ان تجربة باريس تؤكد صدق التعاليم الماركسية - اللينينية بشأن النضال الطبقي والدولة والثورة وديكتاتورية البروليتاريا وقد طور ماركس استنادا الى نضال الكومونة البطولي في مواجهة لنظم التجارب البرجوازية مذهب القائل بان الطبقة العاملة لا تستطيع ان تكتفي باستلام آلة الدولة الجاهزة واستعمالها لاغراضها. بل يجب عليها ان تحطمها وتستعيض عنها بدولة من طراز كومونة باريس» («الحرب الاهلية» ص٦٣).

● أثر الكومونة على الادب ●

وضعت كومونة باريس بتجربتها التاريخية وعبرها الفنية نقطة البداية للباحثين والدارسين في الآداب الفرنسية وخصوصا في الحقل الشعري في القرن التاسع عشر، حيث تأثر ادباء وشعراء القرن بصمود الكومونة بعد تصفيتها بالدم والرصاص من قبل الفرساليين...

● كارل ماركس ●

(عن «الكرمل»)

قصة قصيرة..

الملثمون

■ بقلم: جمال بنورة ■

الوعي والوعي الزائف في الفكر العربي المعاصر

الدكتور محمود امين العالم

● القاهرة - صدرت حديثا الطبعة الثانية لكتاب «الوعي والوعي الزائف في الفكر العربي المعاصر» للباحث المفكر الدكتور محمود امين العالم. يقع الكتاب في ٣٧٠ صفحة من القطع الكبير، وهو صادر عن «دار الثقافة الجديدة».

العدد ٤٣ من مجلة «أدب ونقد»

● حيفا - مكتب «الاتحاد» - صدر العدد ٤٣ (يناير ١٩٨٩) من مجلة «أدب ونقد» القاهرية حافلا بالدراسات الفنية والفكرية والاجتماعية والعروض الابداعية.

«ازمة الحداثة في القصة العراقية» - لمحسن جاسم الموسوي

● نيقوسيا - بيروت - صدر عن «المؤسسة العربية للدراسات والنشر» كتاب «ازمة الحداثة في القصة العراقية» لمحسن جاسم الموسوي وفيه مدخل وستة فصول وخاتمة ووثائق نقدية.

ويتناول الكتاب الادب القصصي المعاصر والاتجاهات النقد من عام ١٩٣٦ الى عام ١٩٨٨ وفيه يبحث المؤلف في الرؤى والحس الوطني.

التراجيديا الاغريقية .. والحلم الامريكي

■ بقلم: زهير الجزائري ـ (عن مجلة «الحرية») ■

■ في عربة مسرح ولد ونشأ رائد الدراما الامريكية يوجين اونيل. فقد عاش سنوات طفولته الاولى مع الفرقة المسرحية التي رحلت والده وعائلته [illegible]

[illegible]

●السايكولوجيا والتراجيديا

[illegible]

في سطور:

يوجين اونيل..

حياته واعماله

■ولد في نيويورك في ١٦ تشرين الاول ١٨٨٨.
■عام ١٩٢٠ كتب «وراء الافق» و«آنا كريستي» [illegible]
■عام ١٩٢١ كتب «الامبراطور جونز» وعام ١٩٢٢ كتب «الرجل الاول»
■عام ١٩٢٤ كتب «الرغبة تحت شجر الدردار»
■عام ١٩٢٥ كتب «الاله الكبير براون»
■عام ١٩٢٨ كتب «ملايين ماركو»
■عام ١٩٣١ كتب «الحداد يليق بالكترا»
■عام ١٩٣٩ كتب [illegible] «كتيب الشعر»
■عام ١٩٤٠ كتب «القمر الغريب» «ذهب رجل الثلج»
■عام ١٩٤٣ كتب «قمر المنكوبين»
■حصل على جائزة نوبل للآداب.
■توفي عام ١٩٥٣، وبعد ثلاثة اعوام من وفاته نشرت سيرة حياته المسرحية «رحلة النهار الطويلة في الليل»●

●الروائي في المسرح

●هم الصيد:

[illegible]

●المصادر:

١ ـ اعمال يوجين اونيل الكاملة [illegible]

العدد الثامن (شباط ٨٩) من مجلة «الناقد»

[illegible]

كلمات متقاطعة

●لغز رقم (٢٤٥)●

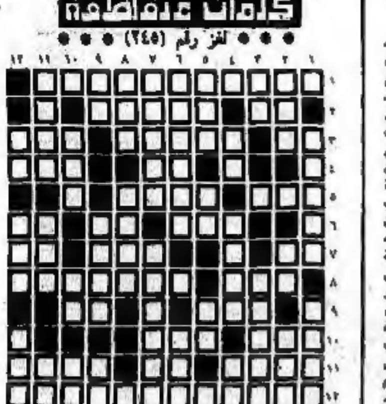

●اعداد: لينا سمير الخيمر ـ الرامة●

عمودياً: [illegible]

افقياً: [illegible]

●●● حل لغز رقم (٢٤٤) ●●●

[illegible]

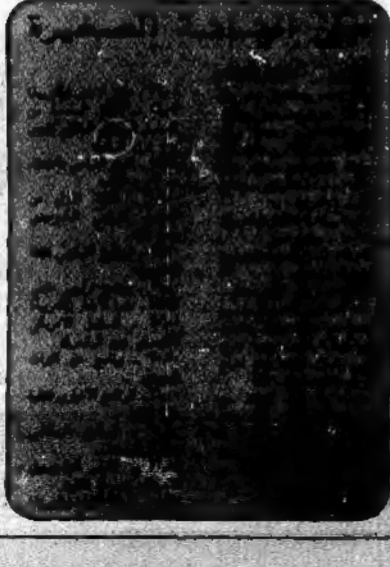

اطـلالـة

●بقلم: سهيل ابو نوارة●

[illegible]

ـ احست طعم الرحيل

[illegible]

(الناصرة)

●كاظم ابراهيم●

قصة في ميلانو

(ميلانو)
كان النهر وحيدا والمدى شوك
[illegible]
والمشجر مرقي باليب
شعباء ليبا وحضارة
وانا نلعب في قلبي وكأنه دمية
النهر جال في [illegible]
[illegible]
صكت كلام النبي
يطلق شرارة من لهبها
احست بأن القلب يموت شوقه
وتركت النهر مع [illegible] الغريبة
والنهر حزين من [illegible]
وعرفت بأن القلب يكون بدون ارادة
ما كنت اصدق اني من الازرق
والقلب يطير الى حبه
داواني في لياليها الاولى [illegible]
[illegible]
استعارت [illegible]
وانا لم اطلب شيئا
غير لياليها الثالثة الاخرى
شاي (للمشمش) ام سياسية؟
فضحكت لاول مرة
[illegible]
[illegible]

حـرب

[illegible]

سـلاح

[illegible]

قـتـال

[illegible]

سـلام

[illegible]

(باقة الغربية)

القائد الشيوعي وولف ارليخ في الثمانين

● اجرى اللقاء: نسيم ابو خيط ●

● حياة حافلة بالعطاء تكاد تكون بلا شيخوخة ● نشأ في بيت برجوازي (ميسور) ونهل من جامعات اوروبا وحسس طريقه الفكري والسياسي على امتداد فترة الشباب الجياشة ● منذ خمسين سنة وهو يقرأ كتابا في الاسبوع، اي انه ضخّ مكتبات كاملة ● يقول: اجمل شيء ان تكون شيوعيا ●

● اليوم، ١٩٨٩/٣/٣، يطوي القائد الشيوعي وولف ارليخ العام الثمانين من عمره قضى اكثر من نصفها في الصفوف الاولى للحزب الشيوعي وتسنم المهام الحزبية الرفيعة، وهو لا يزال حتى هذا اليوم يشغل وظيفة رئيس لجنة المراقبة المركزية للحزب الشيوعي الاسرائيلي.

لقد لقد من يعتد به الزمن ويمضي، ولكن ان يمارس الشخص في جيل الثمانين عمله بانتظام وان تجده وراء مكتبه يوميا - فهذه من الامور النادرة في حياتنا البشرية.

التقيت الرفيق ارليخ في مكتبه - مكاتب الحزب الشيوعي الاسرائيلي - في تل ابيب، وطلبت منه ان يحدث قراء «الاتحاد» عن بعض الجوانب من حياته الحافلة.

بطاقة:

ولد الرفيق ارليخ يوم ١٩٠٩/٣/٣ في مدينة تيلزيت من اعمال المانيا في ذلك الوقت الذي كان يتقارب فيه القياصرة والقوى في اوروبا لاحتلال اراضي الدول والمدن - لذا ليس غريبا ان تكون هذه المدينة اليوم من اعمال الاتحاد السوفييتي وتحمل اسم سوفيتسك.

نشأ الرفيق ارليخ في بيت برجوازي ميسور، فقد كان ابوه تاجرا ناجحا وفر لعائلته مستوى حياة عال، وايديولوجية برجوازية قومية. انهى تعليمه الثانوي في مدرسة اختصت باللغات القديمة واللاتينية، وبعد العام ١٩٢٧ تنقل في عدد من الجامعات في كل من المدن هايدلبرغ وباريس وبرلين وكونغسبرغ (كالينينغراد اليوم) وزغرب (في يوغوسلافيا).

☐ سألته: ولماذا كل هذا الترحال؟

■ ارليخ: كان التنقل من جامعة لاخرى هو موضة العصر في ذلك الوقت، وكان رأيي يحلو بأن التنقل في الجامعات يعطيني فرصة تعلم عدد من اللغات، الامر الذي سيكون لي عونا في الحياة.

☐ وكم لغة تجيد اليوم؟

■ أجيد الالمانية والانجليزية والفرنسية، اما اليوغوسلافية فقد نسيتها.

☐ وهل تخرجت من كل هذه الجامعات؟

■ في العام ١٩٣٤ انهيت الدكتوراة في الحقوق في كونغسبرغ وفي العام ١٩٣٥ انهيت التعلم في زغرب، وفي الحقيقة فقد هاجرت من المانيا في العام ١٩٣٣ الى يوغوسلافيا.

☐ كيف تصف حياتك في هذه المرحلة؟

■ كنت اعيش الحياة البرجوازية بشقيها بكل ما فيها من ضعف (عطالة) تلمس الطريق:

يواصل الرفيق ارليخ: حاولت ترك يوغوسلافيا والتوجه لعله الهجرة وبحثت عن طريق للخروج. لكني لم استطع الحصول على اية تأشيرة لاية حدود (في تلك الحقبة كانت النازية قد صعدت الى الحكم في المانيا وشحنت الاجواء العرقية ضد اليهود وطردهم في اوروبا). وفي العام ١٩٣٦ جئت الى فلسطين كسائح وبقيت فيها بصورة غير قانونية. وهكذا لم استطع العودة وظل وضعي على هذه الحال الى حين قيام الدولة.

☐ سألته: كيف كنت تعيش طيلة هذه السنين؟

■ ارليخ: في البداية سكنت في كيبوتس [illegible] وانتقلت فيه لكني شعرت بالغربة [illegible] العام ١٩٣٦، بعد ذلك حصلت على عمل في القدس واشتغلت سكرتيرا شخصيا [illegible] [illegible] في العام ١٩٤٧ اشتغلت في مكتب تسجيل [illegible] في العام ١٩٤٨ ، حيث انتقلت [illegible] وفي العام ١٩٤٩ انتقلت [illegible] الى تل ابيب ومن ذلك الوقت وحتى اليوم [illegible] في الحزب.

التطور السياسي في حياته

[illegible]

☐ وماذا عن الجانب النظري في تطور الفكر؟

■ ارليخ: منذ صباي وانا في سن الـ ١٣، [illegible] وبحثت عن اجوبة لاسئلة كانت تطرحها على نفسي، وقرأت الكثير من الآراء التاريخية والفلسفية والاجتماعية. لكني لم اجد جوابا شافيا [illegible] الماركسية [illegible]

☐ وكيف تعرفت على الماركسية؟

■ عندما جئت الى القدس كان لي صديق [illegible] دراسة [illegible] حوالي ٥ سنوات [illegible] ماركس وانجلس ولينين [illegible] الحزب الشيوعي الفلسطيني [illegible] ١٩٤٣ [illegible]

☐ هل كان الحزب يضم اليهود والعرب؟

■ [illegible]

☐ سؤال: لماذا كنت تقرأ؟

■ [illegible]

☐ سألت الرفيق ارليخ عن المهمات الحزبية التي اضطلع بها خلال هذه الفترة من عمره المديد.

■ [illegible] في العام ١٩٤٥ - انتخبت عضوا في اللجنة المركزية. وفي المؤتمر العاشر (١٩٤٦) انتخبت عضوا في اللجنة المركزية للعصبة. وفي هذا العام كنت عضوا في وفد الحزب للمؤتمر الاشتراكي - العربي، وبعدها عضوا في وفد الحزب للجنة الامم المتحدة [illegible] التي بحثت في امر التقسيم الفلسطيني (كانت تعقد جلسات اللجنة في مبنى جمعية الشبان المسيحية). [illegible]

في تشرين اول ١٩٤٩ وصلني كتاب من ميكونس يطلب نقلي من مكاتب الحزب في القدس الى تل ابيب، وكان هذا مفاجئا لي. [illegible]

في العام ١٩٥٦ انعقد المؤتمر الـ ١٥ للحزب وفي اعقابه انتخبت عضوا في المكتب السياسي. وفي المؤتمر الـ ١٧ عام ١٩٧٢ انتخبت رئيسا للجنة المراقبة المركزية. وما زلت في هذا المنصب حتى اليوم.

☐ سؤال: ما هي الوظائف الرئيسية التي اديتها في سكرتارية الحزب او في لجنة المراقبة؟

■ ارليخ: في اللجنة المركزية كنا نقل عمل الرئيسي هو التثقيف. فقد كنت طيلة الوقت محررا للمجلة النظرية [illegible] العمل في قسم العلاقات الخارجية بعد الانقسام في الحزب عام ١٩٦٥ [illegible]

☐ سؤال: كيف كان عملك في التثقيف.

■ ارليخ: كتابيا وعلى شكل محاضرات. [illegible] العام ١٩٧٢ [illegible]

☐ سؤال: وما هو اسهامك من خلال لجنة المراقبة؟

■ ارليخ: اعتقد بأني ساهمت في تطوير دستور الحزب من خلال المراسلات [illegible] تنظيم الحزب وحل المشاكل [illegible]

حين يكون المرء في الثمانين:

☐ سؤال: ما هو شعور الانسان في الثمانين؟

■ ارليخ: ان تكون في الثمانين فهذا يعني ان تكون [illegible] في العمل بشكل عام. [illegible]

☐ سؤال: لماذا كنت تقرأ؟

■ ارليخ: انا اقرأ بمعدل كتاب واحد في الاسبوع [illegible] منذ ٥٠ سنة [illegible]

☐ سؤال: هل تفكر بترك العمل والتقاعد؟

■ ارليخ: نعم افكر بذلك بسبب [illegible]

☐ سؤال اخير: هل تريد ان تسدي نصيحة للشبان من واقع تجربتك؟

■ ارليخ: اريد ان اقول لهم: ما اجمل [illegible]

● وولف ارليخ ●

ان يكون الانسان شيوعيا معناه في الحياة روحها الفكري والاهداف السياسية التي تتطلب كل فرد منا. والقيادة الشيوعية ليست سياسة فقط، انما ايضا سلوك واخلاق وعلاقات بين الناس، واحترام بالقضايا العامة، وهي تتطلب من كل واحد ان يطبق جهده لاصلاح سلوكه وشخصيته. [illegible] بالعمل الجماهيري والمهمات الجماهيرية.

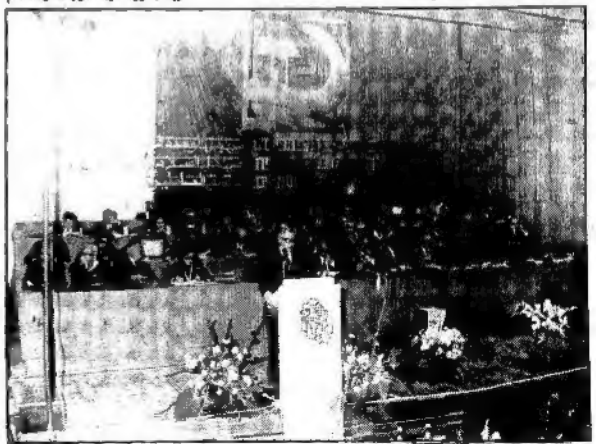

● وولف ارليخ يقدم تقرير لجنة المراقبة المركزية امام المؤتمر الثامن عشر (١٨) للحزب الشيوعي الاسرائيلي المنعقد في حيفا يوم ١٩٧٦/١٢/١٤ ●

(صورة من الارشيف)

متى سيرى الاسرائيليون الواقع؟!

● بقلم: د. ممدوح العكر - القدس المحتلة ●

● حلت الانتفاضة ومنذ ايامها الاولى حوارا فلسطينيا داخليا مع الذات، وفي نفس الوقت فان الانتفاضة كانت عبارة عن رسالة موجهة الى الاسرائيليين. ولقد تمت ترجمة وبلورة هذا الحوار وهذه الرسالة الى برنامج سياسي واضح محدد والى رؤية فلسطينية للسلام تبناها المجلس الوطني الفلسطيني في دورة الجزائر في شهر تشرين الثاني الماضي، كما تم توضيحها تماما عبر الخطاب الذي القاه ياسر عرفات رئيس اللجنة التنفيذية لمنظمة التحرير الفلسطينية في الجمعية العامة للامم المتحدة في جنيف.

الا ان من يتابع ردود فعل المؤسسة السياسية الاسرائيلية الحاكمة على تلك الرسالة لا يستطيع الا ان يصل الى واحد من استنتاجين: اما ان هذه المؤسسة الحاكمة غير معنية على الاطلاق بمسألة السلام ولا بمسألة ايجاد حل سياسي للصراع الفلسطيني - الاسرائيلي [illegible]

ما يجب ان يدركه كل اسرائيلي معني ومهتم هو اننا نحن الفلسطينيين قد تعلمنا واختزنا الكثير عبر انتفاضتنا المستمرة. فنحن لم نتعلم فقط مواجهة الاحتلال وقمعه المتصاعد بهذه الشجاعة وهذا الرفض الجماعي وهذه الوحدة الوطنية المميزة وروح التضامن والتكافل الاجتماعي.

ونحن لم نتعلم فقط ضرورة وكيفية فك ارتباطنا بمؤسسات الاحتلال، وكيف نبني مؤسساتنا البديلة.

نحن لم نتعلم فقط ان نأخذ زمام المبادرة بايدينا وذلك لأول مرة في تاريخنا الوطني المعاصر ولن نتخلى عن الفعل بانجاز من هذا النظام العربي او ذاك.

ما هو اكثر من ذلك ان الانتفاضة مكنتنا ان نتمتع بالواقعية، فنرى الواقع كل الواقع بوضوح ودونما خلط بالحلم رغم عدالة ومشروعية هذا الحلم.

نحن اذاً لم نكن فقط نلقي بالحجارة طوال الشهور الاربعة عشر الماضية...! فبالانتفاضة استعدنا كرامتنا الوطنية واستعدنا ثقتنا بالنفس والتي مكنتنا من التمييز الدقيق ما بين الواقعية والانهزامية، وهذه الواقعية بالذات [illegible]

ومدى جديته هو وليس صدقنا وجديتنا نحن الفلسطينيين في السعي الى تسوية سياسية للصراع. وذلك يتأتى فقط من خلال تأكيد وضغط هؤلاء الاسرائيليين على قياداتهم التي اختاروها للتخلي عن الطريق المسدود الذي تقودهم اليه حكومتهم هذه، وانتهاج الطريق الصحيح للسلام.

ومن هذا المنظور، وبهذا الفهم يمكن ادراك اهمية استمرار الانتفاضة كرسالة يومية تستطيع ان تساعد كل اسرائيلي على رؤية وادراك الحقيقة الفلسطينية. وبما فيها من مفارقة تاريخية ان تكون الانتفاضة وسيلة تعليمية ضرورية للاسرائيليين اكثر ضرورتها لنا نحن الفلسطينيين...!!

وهنا قد يبرز السؤال عن مدى قدرة شعبنا الفلسطيني على الصمود وعلى الاستمرار في الانتفاضة في وجه كل الظالم التي يرتكبها وجيش الاحتلال الى ان يحزم الرأي العام الاسرائيلي امره ويتخذ قراره الذي لا بد منه.

[illegible]

بهذه الانجازات يوقف الانتفاضة قبل الاوان او بالتجاوب مع مشاريع من نوع الانتخابات او خطة السيد رابين او خطة السيد شمير موفرا فقط ان مثل هذه الخطط والمشاريع لا تعد البداية والاسس التي ستقوم عليها تسوية شاملة تؤدي الى انهاء الاحتلال والاعتراف بحقوقنا الوطنية المشروعة [illegible]

واما العنصر الثالث في ضمان استمرارية الانتفاضة فهو ان قلب هذه الانتفاضة انما يكمن في المخيمات وفي القرى [illegible]

[illegible]

في وهج الانتفاضة

«انتِ قرنفي»

● بقلم: وليد الفاهوم ●

(١)

في وهج الانتفاضة اعتقلوه واتهموه واقتادوه الى غرف التحقيق. كان ذلك بعد ان امضى مدة محكوميته السابقة.

قالوا له: جاء الآن دور التحقيق مع المحقق!

قال: لا افهم.

قالوا: انت كنت تلتقي مع المعتقلين الذين زرعناهم فأفسدت علينا العمل. انكر التهمة الغريبة، فضربوه على خصيتيه حتى تورمتا.

قالوا له: الا تعرف يا ابن الذين يعيشون زمن «انت قرنفي»؟

قال: نعم، انتفاضة!

وظلوا يضربونه. هو يقول: «انت قرنفي» وهو يقول: انتفاضة. وظلوا يضربونه حتى اغمي جسده فقد الوعي ثم قال وهو ينسحب انتفاضة انتفاضة انتفاضة.

(٢)

حي من الحي القارصة واصلها من طبرة حيفا. عندما اصيب ابنها البكر برصاصة في عنقه حمله الى المستشفى، وعندما اصيب ابنها الثاني برصاصة في كتفه. هذه الصبية، فيما ترفرف تعاضدها الكرة، يطلقون الحجارة. [illegible]

[illegible]

(٣)

[illegible]

(٤)

[illegible]

(٥)

[illegible]

(٦)

[illegible]

(٧)

[illegible]

بانت الزغرودة تصدح. (زغرودة الارض باقية).

اقرار دخول مندوب قائمة «التقدم والمساواة» الى بلدية الرملة

● الرملة - من مكتب «الاتحاد» في تل ابيب يافا - اقرت لجنة الانتخابات، يوم امس، دخول مندوب قائمة «التقدم والمساواة» ميخائيل فانوس، الى مجلس بلدية الرملة. ومن الجدير بالذكر ان قائمة «التقدم والمساواة» حصلت على ٩٦٨ صوتا.

هذا ويسود اهالي الرملة العرب شعور بالارتياح نتيجة دخول مندوب قائمة «التقدم والمساواة» الى مجلس بلدية الرملة.

بعد تصحيح نسبة الحسم:

الجبهة في جسر الزرقاء تنجح في ايصال ممثلها جمعة ابوشهاب الى المجلس المحلي

● حيفا - لمراسلنا - اظهرت النتائج النهائية الصحيحة للانتخابات في جسر الزرقاء ان قائمة الجبهة الدمقراطية للسلام والمساواة فازت بمقعد واحد في المجلس المحلي وسيمثلها جمعة ابوشهاب.

وكانت النتائج الاولى للانتخابات اظهرت، بسبب عدم الدقة في حساب نسبة الحسم، ان الجبهة لم تتجاوز نسبة الحسم تلك. لكن تأكد، امس (الخميس)، ان نسبة الحسم هي ١٤٤ صوتا وان الجبهة تجاوزت هذه النسبة اذ حصلت على ١٥٠ صوتا وهذا يعطيها حق التمثيل في المجلس.

وسيكون توزيع المقاعد في المجلس المحلي على الشكل التالي: ● قائمة رئيس المجلس المحلي السابق، مراد عماش، خمسة مقاعد ● قائمة رئيس المجلس المحلي الجديد عزالدين عماش، ثلاثة مقاعد ● قائمة الحزب الدمقراطي العربي مقعدان ● قائمة الجبهة مقعد واحد.

ويذكر ان هذه هي المرة الاولى التي تخوض فيها الجبهة في جسر الزرقاء معركة الانتخابات للمجلس المحلي.

احتفالات عبلين بانتصار الجبهة الساحق استمرت حتى ساعات الصباح الاولى

● عبلين - من مكرم سعيد - باعتزاز كبير وبالاهازيج والاناشيد الوطنية استقبل الالوف من اهالي عبلين الذين احتشدوا في الساحة الرحبة لمنزل رئيس مجلس عبلين السابق والمنتخب، صالح مرشد سليم، فجر الاربعاء الماضي، نبأ النصر الساحق الذي حققته جبهة عبلين الدمقراطية ومرشحها لرئاسة المجلس المحلي.

ما ان اتضحت الصورة وبزغت بشائر النصر الساحق للجبهة في الرئاسة وكونها الكتلة الاكبر في المجلس المحلي (اذ زاد تمثيل الجبهة من ٣ اعضاء الى ٤) حتى اخذت جماهير عبلين تتدفق بكثافة نحو منزل رئيس مجلس عبلين المحلي وانطلقت الزغاريد والهتافات احتفالا بهذا النصر.

والقى الرئيس السابق والمنتخب باغلبية كبيرة (٧٠ في المئة) كلمة امام الوف الجماهير ونشطاء الجبهة هنأهم فيها على هذا النصر الكبير واشار الى ان نتائج الانتخابات رسخت وحدة اهالي عبلين.

ويفيد مراسلنا انه فور اعلان النتائج اخذت الوفود المهنئة من القرى والمدن المجاورة ومن عبلين نفسها وفي مقدمتها حلفاء الجبهة، تتوافد الى منزل سليم مهنئة بانتصار الجبهة وفوزه برئاسة المجلس المحلي.

عرابة

الجبهة تخسر رئاسة المجلس المحلي وتحافظ على قوتها في العضوية

● [illegible] الانتخابات التي جرت يوم الثلاثاء الاخير. فقد حصل مرشح الجبهة لرئاسة المجلس، احمد عبري نصار، على (٢٧٧٢) صوتا بينما حصل منافسه، احمد جربوني على (٢٦٤٣) صوتا.

اما نتائج التصويت للعضوية فقد توزعت على الوجه التالي: ● جبهة - ٢١٧٢ صوتا (خمسة مقاعد) ● ع ص - ٢٦٨٣ صوتا (خمسة مقاعد) ● التقدم والاخاء - ٣٧٠ صوتا (مقعد واحد) ● ابناء البلد - ٢٢٣ صوتا (سقطت).

خلال ندوة في مركز «ليتوباك» في حيفا:

فيصل الحسيني: الانتفاضة هي معركة الشعب العربي الفلسطيني للتحرر من الاحتلال

● غرانوت: حكومة اسرائيل تهدر الفرصة التاريخية للسلام ●

● حيفا - لمراسلنا - عقدت، مساء امس الاول (الاربعاء)، بدعوة من مشاهدنا في حيفا، في المركز الجماهيري «ليتوباك» في المدينة ندوة سياسية اشترك فيها فيصل الحسيني، رئيس جمعية الدراسات العربية، والمحرر غرانوت، سكرتير حزب «مبام».

وحضر الندوة المئات من ممثلي قوى اليسار في المدينة وعدد كبير من الصحفيين وذلك على الرغم من محاولات العشرات من العنصريين والفاشيين الذين تظاهروا امام مدخل المركز الجماهيري ورفعوا شعارات عنصرية وفاشية وهتفوا بشعارات فاشية معادية للشعب الفلسطيني لخلق جو من الرعب والارهاب على المجتمعين.

وكانت شرطة حيفا ابلغت عن اخفاء قنبلة في القاعة التي خطب فيها الحسيني ووصل افراد الشرطة الى القاعة وفتشوها دون العثور على شيء. وبعد مرور بعض الوقت اعلن مجهول ان القنبلة في خلية مصور ولكن تبين ان هذا البلاغ كان كاذبا ايضا.

افتتح الندوة وادارها دوف تشرنيروداو. وتحدث فيصل الحسيني فأكد انه لا يمكن الخروج من حلقة سفك الدماء بدون ان يقدم الطرفان تنازلات مهمة، وانه من واجب الشعبين الفلسطيني والاسرائيلي التخلي كل واحد منهما عن الاحلام الكبيرة والاوهام. وقال: الشعب الفلسطيني مستعد الآن للتخلي عن حلم فلسطين من النهر الى البحر ونحن نشعر

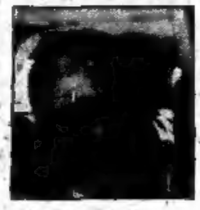

● فيصل الحسيني ●

الدولة العلمانية ومستعد في الوقت نفسه للقبول بمبدأ اقامة الدولة الفلسطينية على جزء من الوطن الى جانب دولة اسرائيل وهذا ما يضمن المستقبل المشترك.

وقال: ان الشعب الفلسطيني اليوم قوي بما فيه الكفاية لانه يخوض معركته من اجل التحرير الوطني في وطنه ولان هذه المعركة هي في الوقت ذاته معركة من اجل السلام الحقيقي بين طرفين متساويين.

واضاف الحسيني: الانتفاضة هي ليست مجرد قيامنا برشق الحجارة والتظاهر وحرق الاطارات وانما هي معركتنا من اجل التحرر من الاحتلال ولاحقاق حقوقنا الوطنية المشروعة. وواقع ان هذه المعركة تنطلق من وطن الشعب الفلسطيني يعزز من امكانيات انتصارنا ويعطي القوة للقيادة الفلسطينية لمواصلة التحرك السياسي واتخاذ القرارات السياسية الواقعية التي تخدم اهداف هذه المعركة. وقال: هناك من يتصور ان القيادة الفلسطينية لم تفكر قبل اندلاع الانتفاضة بالسلام وان الانتفاضة نفسها هي التي احدثت هذا

التحول في مواقف المنظمة وهذا غير صحيح. واكد ان الطريق الى السلام الشامل في هذه المنطقة هو من خلال التفاوض مع القيادة الفلسطينية - منظمة التحرير - وليس من خلال التفاوض مع شخصيات فلسطينية في المناطق المحتلة.

وفيما يتعلق بالقدس قال: القدس هي الآن مدينة غير موحدة القسم منها واقع تحت الاحتلال والقسم بيننا يعيش القسم الآخر حياة طبيعية، وقال: نحن من اجل ان تبقى القدس موحدة وتكون عاصمتين لدولتين، القدس العربية عاصمة الدولة الفلسطينية والقدس الغربية عاصمة لاسرائيل.

وتحدث المحرر غرانوت فقال: الانتفاضة وما رافقها من تحول في موقف القيادة الفلسطينية اوجد فرصة نادرة لتحقيق السلام العادل وان حكومة اسرائيل تهدر هذه الفرصة التاريخية. وقال: علينا التخلي ليس فقط عن الاحلام الكبيرة وانما ايضا عن السلام من الرجل لسبب بالفلسطينيين الذين ابدوا استعدادا لذلك.

واكد غرانوت ان اعتراف كل شعب بحقوق الشعب الآخر هو الاساس الوحيد للسلام في المنطقة. وقال: ان الانتفاضة انضجت الظروف لاحداث تغيير الى الافضل في مواقف القيادة الفلسطينية ولاحداث تغيير مماثل في الرأي العام الاسرائيلي اتساع حركة السلام الاسرائيلية. لكنه تساءل مستغربا كيف لم تظهر على الساحة الفلسطينية حركة سلام واسعة كحركة السلام في اسرائيل؟! وهنا رد الحسيني عليه بالقول: معسكر السلام الفلسطيني هو الآن في المنظمة.

وجرى خلال الندوة طرح العديد من الاسئلة التي رد عليها الحسيني وغرانوت.

احتفال مهيب في الطيرة بمناسبة انتصار الجبهة وانتخاب مرشح التحالف الجبهوي للرئاسة

● الطيرة - من مكتب «الاتحاد» في الطيبة - غصت ساحة الشهداء في الطيرة، مساء يوم الاربعاء ٨٩/٣/١، بالمئات من ابناء وبنات الطيرة الذين توافدوا للاحتفال بمناسبة انتصار الجبهة وانتخاب مرشح التحالف الجبهوي، طارق عبد الحي، رئيسا للمجلس المحلي.

وقد ابتدأ الاحتفال بانشاد جماعي للنشيد الوطني الشعبي «بلادي بلادي» بمصاحبة جوقة فرقة فتح الله متاني والقى [illegible] كلمات سياسية تناوب في القائها [illegible] الاهل في الطيرة وجدد العهد كل من نائب رئيس المجلس المحلي، احمد ناصر ومحمود مصاروة وممثل قائمة مشايخنا (لم تصل الى نسبة الحسم المطلوبة) حسن عبد الكريم فضيل.

وكان افتتح الكلمات السياسية ممثل كتلة الجبهة في المجلس المحلي محمد عبد الكريم منصور فدعا اهالي الطيرة الى الوحدة والوقوف صفا واحدا في وجه مؤامرات السلطة وقال ان الطيرة قالت في هذه

الانتخابات لا لليكود ولا للمعراخ وبنعم للجبهة والتحالف الجبهوي المتكامل وبنعم لطارق عبد الحي خادم الطيرة المخلص.

وتكلم في الحفل ممثل قائمة المساواة (لم تصل الى نسبة الحسم المطلوبة ولم تنجح في ايصال ممثلها للمجلس) عبد الله سمارة فحيا اهالي الطيرة على انتصار الحق والكرامة وقال ان الطيرة ستبقى دائما على العهد ابية مع جبهتها الزاهرة واضاف من ساحة الشهداء نعلن عن مواصلة المسيرة في طريق البناء والعطاء كما كنا دائما وستبقى ابدا معها الطريق الكرامة وسعدنا قويا لتحقيق سوية مع رئيس مجلسنا المحبوب. وقال: هناك من [illegible] كلاما وشعارات بل هي جبهة عمل وبناء وعطاء وقد اثبتنا ذلك في كل المواقف وفي كل معارك النضال الشجاع.

وقد استقبل المحتفلون كلمة رئيس المجلس المحلي طارق عبد الحي بالحماس والهتاف واستهل كلمته بتحية اهالي الطيرة المحتفلين الذين قرروا النصر في الطيرة وقرروا ان مستقبل الطيرة هو في الكرامة والتطور والازدهار وابقوا الطيرة ساحة من ساحات نضال شعبنا العربي الفلسطيني المستمر.

وحيا رئيس المجلس كل ممثلي التحالف الجبهوي فردا فردا والذين يكونون بتلاحمهم هذا حلقة واحدة هي حلقة ابناء الشعب الفلسطيني الواحد وقال سنبقى على العهد وسوف نسير واياكم على طريق الكرامة التي رسمتموها واصبحت حقيقة وابنات الطيرة في مقارعة النضال. الفئة من فلاح شعبنا.

وتوجه الى ممثلي الحركة الاسلامية، اللذين انتخبا لعضوية المجلس قائلا: انتما قد انتخبتما وبتعاونكما المثمر نسير في طريق الكرامة والتطور في طريق الانتصار لشعبنا الفلسطيني.

هذا وقد شارك في الاحتفال كافة التحالف الجبهوي واعتذر عن الكلام محمد المجلس المنتخب هاشم سلطاني بسبب المرور في صوته.

بعد أن ساوى بين عرفات وهتلر! شمير:

● تتمة من صفحتنا ●

بهذا الشكل عدة العناصر المتطرفة التي تبحث عن سبيل عادي الى سلام حقيقي مع اسرائيل».

ولكن شمير رأى ان شيئا لم يتغير من الجانب الفلسطيني منذ ذلك الحين، واوضح «ان التاريخ زاخر بحوادث مثل هذه وهي تنتهي في النهاية بعد ان تبرهن على عدم جدواها». وقال «هتلر مثال هذا - لقد كان هتلر في الثلاثينات يحتج منطقا في نظر العالم، ونحن نعرف بقية القصة ولكن الثمن كان فادحا».

واستطرد شمير يقول: «ان هتلر وعرفات وعدوا الشعب اليهودي رجلان لا يفكران سوى في قتل ملايين الناس في سبيل تحقيق اهدافهما».

ولكن رئيس الوزراء الاسرائيلي وصف ملك الاردن الملك حسين الذي عرض عليه شمير التفاوض من اجل التوصل الى تسوية سلمية للقضية الفلسطينية بانه «عنصر استقرار».

وكرر شمير وجهة نظره بشأن اقامة دولة فلسطينية فقال ان هذه الدولة ينبغي ان تكون في الضفة الشرقية لنهر الاردن اي في الاردن، واضاف «هذا قرر السكان الاردنيون يوما ما اقامة دولة فلسطينية فتلك مسألة تخصهم».

بتهمة مفبركة:

الشرطة تطارد الطالب الجامعي اياد حليحل من الجش

● حيفا - لمراسلنا - لم تكف الشرطة عن مطاردتها الشاب اياد حليحل (٢١ سنة) من قرية الجش ويدرس في كلية الطب التابعة لمعهد «التخنيون» - فرع التكنولوجيا الطبية - في «رمبام» في حيفا.

فقد قامت قوة من الشرطة مؤخرا، بمداهمة بيت الشاب اياد في الجش على مدار اربعة ايام متتالية واجرت تفتيشا للبيت واستفزت افراد عائلته والجيران وذلك بذريعة البحث عن اعلام فلسطينية تدعي الشرطة انها بحيازة الشاب. وفي المرة الاخيرة التي داهمت فيها الشرطة البيت تركت دعوة للشاب للمثول في مركز شرطة صفد بهدف التحقيق معه. وفي يوم ٢٦ شباط الماضي، بعد عودة الشاب الى البيت وعلمه بهذه الدعوة توجه الى مركز الشرطة وهناك اجرى المحقق تشرمر معه تحقيقا حول رفع العلم الفلسطيني يوم ٢٣ كانون الاول الماضي في «موشاف ميرون».

ودحض الشاب اياد التهمة المنسوبة اليه جملة وتفصيلا. واكد انه كان في اليوم ذاته في عكا حيث يقيم في بيت اخيه.

وابلغ المحقق الشاب بانه معتقل لمدة ٤٨ ساعة بامر من المحكمة لمواصلة التحقيق معه في هذه التهمة.

بعد ذلك نقل الشاب الى غرفة مجاورة لغرفة التحقيق وهناك انتظره شرطيان، احدهما يدعى تصيون، فاستقبلاه بالشتائم والاهانات وانهالا عليه بالضرب، واستمرت عملية الضرب والاهانة مدة تزيد عن النصف ساعة.

وبعد ذلك حاول الشرطيان ارهاب الشاب من خلال كشفهما عن قضية اعتقاله في القدس يوم ١٧ نيسان الماضي عندما اشترك في مظاهرة تمت في حرم الجامعة احتجاجا على اغتيال ابو جهاد.

وبعد ان امضى الشاب مدة ساعتين في مركز شرطة صفد جرى نقله الى معتقل روشبينا (الجاعونة) حيث امضى هناك مدة التوقيف والتي لم يجر خلالها اي تحقيق اخر معه واطلق سراح الشاب بامر من المحكمة وبكفالة شخصية.

☐ القدس المحتلة في يوم «الانتخابات» ! ☐

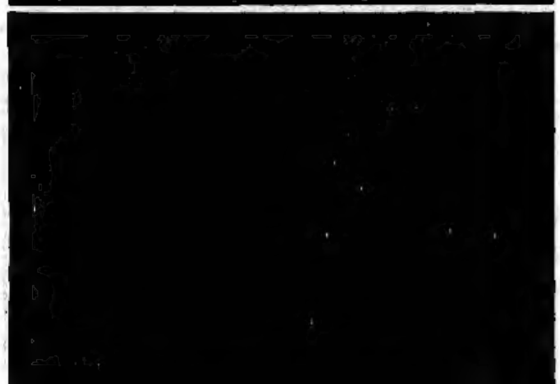

● هذه الصور من القدس المحتلة في يوم «الانتخابات» التي نظمها الاحتلال رغما لاحتلال مدينتهم في الصورة الاولى قوات حرس الحدود تحرس صندوق الانتخابات امام مدرسة بيت صفافا الثانوية، وفي الصورة الثانية افراد بحرس الحدود يطاردون «فتاح» خاتم تلفزيون اجنبي بعدم تصوير جند قوات الاحتلال، حتى لا يخاف العرب!!

وفي الصورتين الثالثة والرابعة شارع السلطان سليمان وحالة الهدوء للتركية وقد شهد الاضراب الشامل الذي عم المدينة وكانه انعدمت دولة فلسطين المحتلة في يوم «الانتخابات» (الثلاثاء ٢/٢٨) الماضي.

(تصوير - مكتب «الاتحاد» في القدس)

مساعدة مالية من حركة «نطوري كارتا» لمستشفى «المقاصد» في القدس

● القدس - من مراسله - قدم الحاخام موشيه هيرش، امس الخميس، مساعدة مالية مقدارها ثلاثة آلاف دولار الى مستشفى «المقاصد» في القدس المحتلة كبادرة تضامن مع ضحايا الانتفاضة.

وقام الحاخام هيرش، امس، بزيارة مستشفى «المقاصد» برفقة فيصل الحسيني.

كذلك اعلن هيرش انه سيقدم هبات اخرى جمعتها حركة «نطوري كارتا» التي ينتمي اليها للمستشفيات الفلسطينية في الخليل، ونابلس ولعائلات المعتقلين الفلسطينيين. ووزع الحاخام ايضا خلال زيارته حلويات على الفلسطينيين الذين يعالجون في المستشفى، كما يظهر في الصورة اعلاه. والرجم على الاسرائيليين بطرائقهم سحق الانتفاضة بطريقة لا انسانية، حلوا فيها على الاعتقاد بان اليهود متوحشون!

(الصورة خاصة)

الاتحاد
جريدة يومية

«بحماية» مئات افراد الشرطة و«حرس الحدود» و«الدوريات» والكلاب:

هدم سبعة منازل تابعة للاهالي العرب في النقب!

● احد اصحاب المنازل المهدومة في الزوايدة: لم اشاهد مثل هذه القوة العسكرية حتى عندما احتل الجيش بئر السبع في ١٩٤٨ ●

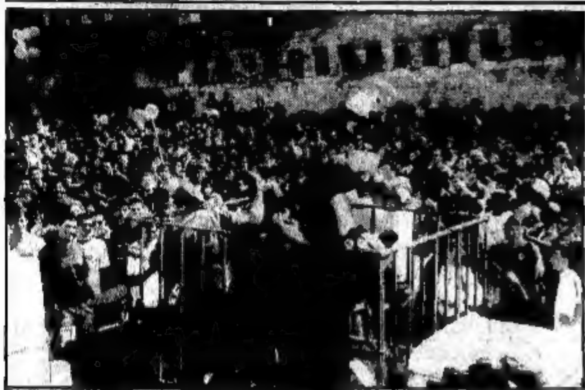

● جانب من جمهور الطلاب الجامعيين الذين تظاهروا، امس الاول الاربعاء، مقابل وزارة المالية في القدس احتجاجا على الزيادة المرتفعة في اجور التعليم، وطالب المتظاهرون، الذين قدموا من مختلف الجامعات ومعاهد الدراسة العليا في البلاد، وزير المالية شمعون بيرس بتنفيذ الوعود التي قطعها على نفسه عشية الانتخابات الاخيرة للكنيست، في الخريف الماضي ● (صورة خاصة)

● بئر السبع – لمراسلنا يعقوب بشوب – هدمت جرافات السلطة صباح امس (الخميس)، سبعة منازل في الزوايدة واللقية وكسيفة في النقب، بذريعة «البناء غير المرخص». ورافق جرافات الهدم المئات من افراد الشرطة وحرس الحدود والعشرات من سيارات الجيش والشرطة والدورية الخضراء والاطفائية والاسعاف، حيث نشروا جوا ارهابيا في القرى الثلاث.

● وعلمنا من الزوايدة ان قوات كبيرة من الشرطة وحرس الحدود قدروا بالف شخص، اقتحمت القرية في الساعة الثامنة والنصف من صباح امس، ورافقها ١٨ سيارة لحرس الحدود وسيارات الاطفائية واسعاف وسيارات لتصوير الافلام واربع سيارات لنقل المعتقلين (!) وسيارة خاصة لرئيس المخفر وعشرين كلبا وسيارات من دائرة اراضي اسرائيل وسيارات تابعة للدورية الخضراء وسيارة من المجلس الاقليمي ...

وقال صاحب المنزل المهدوم، السيد موسى ابو زايد انه لم ير مثل هذه الاعداد الكبيرة من افراد الشرطة وحرس الحدود والسيارات حتى عندما احتل الجيش مدينة بئر السبع في العام ١٩٤٨.

لا جديد في قضية الجندي المفقود

● المحامي فايز ابو رحمة يوضح مضمون المحادثة الهاتفية التي كلفه خلالها مجهول، بالتفاوض مع حكومة اسرائيل ●

● حيفا – مكتب «الاتحاد» – لم يطرأ، امس، اي تطور جديد على قضية الجندي المفقود آفي ساسبورتس وتمحورت الانباء حول الاتصال الهاتفي الذي اجراه مجهول، امس الاول، مع المحامي فايز ابو رحمة، رئيس نقابة المحامين في غزة، وطلب منه ان يكون وسيطا في المفاوضات لاطلاق سراح ساسبورتس.

وقال ابو رحمة ان المجهول طلب تلبية المطالب التالية من السلطات الاسرائيلية:

١) الافراج عن ٤١٠ سجناء فلسطينيين حكم عليهم بالسجن قبل الانتفاضة
٢) الافراج عن جميع معتقلي الانتفاضة
٣) التعويض بمبلغ ٥٠٠٠ دينار اردني لكل من تسف بيته.
٤) دفع تعويض مقداره ٢٠٠٠ دينار اردني لعائلة كل من قتله جيش الدفاع الاسرائيلي.

اجتماع عام لحزب «العمل»، الشهر القادم، لبحث الهزيمة القاسية في الانتخابات المحلية

● عوزي برعام: «العمل» يمر في ازمة كبيرة لا يمكن النهوض منها اذا استمر الوضع على حاله في الحزب ●

● حيفا – مكتب «الاتحاد» – اعلن السكرتير العام لحزب «العمل»، ميخا حريش، فور تسلمه منصبه الجديد رسميا، امس (الخميس)، انه سيدعو جميع مؤسسات الحزب لاجتماع عام في الشهر القادم من اجل بحث الامور السياسية. وجاءت اقوال حريش هذه في الاحتفال الرسمي الذي اقامه الحزب، امس، على شرف استبدال السكرتير العام الجديد بالسكرتير السابق، عوزي برعام.

اعتصام قبالة مكتب رئيس الحكومة ضد نية اغلاق (١٤) محطة للاسعاف الاولي

● من مظاهرة مستخدمي مؤسسة «نجمة داود الحمراء» قبالة مكتب رئيس الحكومة (القدس – ٨٩/٣/١) ● (صورة خاصة)

● القدس – تظاهر مستخدمو مؤسسة «نجمة داود الحمراء» امس الاول الاربعاء، قبالة مكتب رئيس الحكومة في القدس احتجاجا على نية اغلاق (١٤) مركزا للاسعاف الاولي ...

وشاركت في المظاهرة (١٤) سيارة اسعاف من المحطات المهددة بالاغلاق ...

«الليكود» يقرر اللجوء الى القضاء لالغاء نتائج الانتخابات في حيفا

● حيفا – مكتب «الاتحاد» – قررت سكرتاريا حزب «الليكود» مساء امس، اتخاذ الاجراءات القانونية الكفيلة بالغاء نتائج الانتخابات للمجلس البلدي في حيفا او تغييرها.

البطالة تسجل رقما قياسيا جديدا في شباط الماضي

حيفا – مكتب «الاتحاد» – سجلت البطالة رقما قياسيا جديدا في شهر شباط الماضي لم يسبق له مثيل. فقد طرأ ارتفاع بنسبة ١٤ بالمئة على عدد الذين حصلوا على مخصصات بطالة من التأمين الوطني ...

«مركز الارشاد الحكومي»:

الخرائط التي تتجاهل «الخط الاخضر» جاءت حسب قرار حكومي

● حيفا – مكتب «الاتحاد» – ذكر «مركز الارشاد الحكومي» ان الخرائط التي اصدرها ووزعها على المدارس بمناسبة الذكرى الاربعين لقيام الدولة والتي لم يظهر فيها «الخط الاخضر»، جاءت حسب قرار حكومي ...

احداث مؤسفة في بيت جن تؤدي الى توتير الاجواء

● عشرات الوفود تتقاطر من القرى العربية، على اختلاف طوائفها، لتهدئة الاوضاع ●

● بيت جن – مكتب «الاتحاد» في عكا – اثار العمل الاجرامي الذي ارتكبه نفر من الشباب، صباح يوم امس الخميس، السخط في قرية بيت جن ...

وتقاطرت عشرات الوفود من مختلف القرى العربية، على اختلاف طوائفها، الى بيت جن لتهدئة الاوضاع وحصر الامور للحؤول دون تطورها الى الاسوأ.

«قائمة عكا الموحدة» في بيان الى الاهالي:

أمامنا الآن قضايا المواطنين العرب التي تستدعي تعاون جميع المخلصين

● عكا – لمراسلنا – اكدت «قائمة عكا الموحدة» انه بعد اسدال الستار على عملية الانتخابات المحلية فليس امامنا الآن سوى قضايا المواطنين العرب وحقوقهم في البقاء والتطور والمساواة. وهذه القضايا تستدعي، اكثر من اي وقت مضى، تعاون جميع القوى الغيورة على مصلحة المواطنين العرب ...

مشروع قانون لزيادة تمويل الانتخابات المحلية

● حيفا – مكتب «الاتحاد» – ...

سجن جنديين بسبب رفضهما الخدمة العسكرية في فلسطين المحتلة

● ارتفاع عدد رافضي الخدمة منذ بدء الانتفاضة الى (٦١) ●

● تل ابيب – يافا – مكتب «الاتحاد» – حكمت المحكمة العسكرية، امس الاول، على يوحنان مرغليت (٤٢ عاما) ...

الاتحاد
جريدة يومية
• الاحد ٥ آذار ١٩٨٩ ، الموافق ٢٧ رجب ١٤٠٩ هـ • العدد ٤٥/٢٤٨ • ٦ صفحات • الثمن: ١,٢٠ شاقل •
יום ראשון 5.3.1989 - המחיר: 1.20 שקל
Vol. 248/45 - 5.3.1989 - Price: 1.20 Agorah

الوزير البريطاني وولدغريف يلتقي توفيق زياد في الناصرة:

زياد ـ الزواج بالقوة (الاحتلال) غير ممكن
الوزير البريطاني: لامثالكم دور هام في القضية

• الناصرة ـ من مكتب «الاتحاد» ـ قام وزير الدولة البريطاني للشؤون الخارجية، وليم وولدغريف بزيارة الى بلدية الناصرة امس الاول الجمعة يرافقه السفير البريطاني في اسرائيل وعدد من المسؤولين بغية لقاء رئيس البلدية النائب توفيق زياد وسماع موقف الجماهير العربية في اسرائيل من قضية السلام والمستقبل والاطلاع على اوضاعها وقضاياها.

وقد استقبله زياد ونائبه رامز جرايسي وعدد من اعضاء ادارة البلدية وسكرتيرها.

واستهل الضيف اللقاء بتهنئة زياد على اعادة انتخابه رئيسا للبلدية، وشرح اهداف زيارته. فاطلعه زياد بالتفصيل على اوضاع الجماهير العربية في اسرائيل ومعاناتها في ظل سياسة التمييز العنصري والاضطهاد القومي، واوضح ان السلطة صادرت حوالي ٨٠٪ من اراضي العرب وحمت حوالي خمسة من قراهم وحولتهم من فلاحين يملكون الارض الى عمال يعملون بعيدا عن قراهم ومدنهم في ظروف استغلال بشع وتمييز عنصري

□ البقية على ص ٢ □

نحو السنة السابعة لـ «الاتحاد» اليومية

١١٠٠٠ اشتراك حتى حزيران ١٩٨٩

• حيفا ـ مكتب «الاتحاد» ـ قررت الهيئة القطرية الاستشارية لجريدة «الاتحاد» في اجتماعها نهار يوم الجمعة ٣ الجاري (اول امس)، الوصول الى احد عشر الف مشترك في «الاتحاد» اليومية في سنتها السابعة (السنة الـ ٤٦ منذ صدورها) التي تبدأ في ١٤ ايار القادم ١٩٨٩.

المنطقة	الهدف	الاشتراكات المتجددة التي لا تحتاج الى تجديد	نسبتها المئوية	الاشتراكات المطلوب تجديدها	الاشتراكات الجديدة المطلوبة	مجموع الاشتراكات التي تحتاج الى تجديد او جمع
الناصرة	٦٨٩٥	٢٠١٧	٪٤١	٣٦٣٣	٤٥٨	٣٨٨٨
عكا	٢٨٥٠	١١٥٠	٪٤٠	١٣٥٠	٣٥٠	١٧٠٠
ام الفحم	٨٥٠	٣٠٠	٪٣٥	٤٦٥	٨٥	٥٥٠
المثلث	١٢٥٠	٣٧٠	٪٢٩	٧٣٠	١٥٠	٨٨٠
حيفا	٦٢٥	٢٦٠	٪٤١	٣٠٠	٦٥	٣٦٥
النقب	٢٢٥	٢٧	٪١٢	١٨٣	١٥	١٩٨
تل ابيب يافا	٢٠٠	٣٢	٪١٦	١٥٣	١٥	١٦٨
الجنوب	١٠٥	١٢	٪١١	٨٨	٥	٩٣
المجموع	١١٠٠٠	٤١٦٨	٪٣٧,٨٠	٤٧٠٢	١١٣٠	٥٨٣٢

اسعار الاشتراكات

ومن المعروف ان «الاتحاد» هي الجريدة اليومية الوحيدة في بلادنا التي تقوم بارسال الاغلبية الساحقة من اعدادها يوميا الى مشتركيها في بيوتهم او في مكاتبهم في ساعات الصباح. ونجحت «الاتحاد» في اقامة جهاز توزيع دقيق يشمل البلاد كلها. وهي خدمة ثقافية يندر مثيلها في العالم.

وجراء الزيادة الكبيرة في تكاليف الارسال، خصوصا جراء مضاعفة تكاليف الطباعة خلال السنة المنصرمة، اضطررنا الى رفع اسعار الاشتراك الشهري (السنوي) في «الاتحاد» لتعويضنا جزئيا عن هذا الغلاء.

وعليه تصبح اسعار الاشتراكات كما يلي:
- الاشتراك الشهري يصبح، ابتداء من ٨٩/٤/١ ، ٢٢ شيكل.
- الاشتراك السنوي، الذي يدفع نقدا في شهر آذار الجاري، يصبح ٢٠٠ شيكل (كان ١٩٥ شيكل).
- الاشتراك السنوي، الذي يدفع نقدا في نيسان القادم، يصبح ٢١٥ شيكل.

□ البقية على ص ٥ □

اطفال نابلس، المحاصرة منذ ١٢ يوما، بدون حليب
بين الجرحى سيدة اصيبت بعيار معدني فاقتلعت عينها

□ اشتباكات عنيفة في حي سلوان، على خلفية الضرب الوحشي الذي يتعرض له ثلاثة شبان منها □ مظاهرات وجرحى في العديد من المناطق □

• القدس ـ مكتب «الاتحاد» ـ اصيب يومي امس وامس الاول، عشرات الفلسطينيين جراء الرصاص والغاز والضرب، خلال الاشتباكات التي وقعت في العديد من المناطق. ومن بين المصابين مواطنة (٥٠ عاما، من مخيم جباليا) اصيبت بعيار معدني اقتلع عينها، حين كانت تنشر الغسيل امام منزلها.

هدم ١٣ منزلا في قرية اذنا بحجة عدم الترخيص

وتواصل قوات الاحتلال اتخاذ العقوبات الجماعية ضد مدينة نابلس باكملها، التي تخضع لحظر التجول مطبق منذ ١١ يوما على التوالي (منذ ٢/٢٤). ويعاني اهلها من نقص حاد في المواد التموينية والادوية وحليب الاطفال. كما يستمر حظر التجول على قرية بيت حانون منذ عشرة ايام (٢/٢٥) على التوالي وعلى حي الطابع في غزة منذ اربعة ايام.

• القدس وضواحيها •

وقعت، امس، مظاهرة في البلدة القديمة في القدس، على مقربة من الموقع الاستيطاني الذي يسيطر عليه الوزير شارون. وحضرت قوات الشرطة وحرس الحدود واطلقت قنابل الغاز لتفريق المتظاهرين.

ورشق طلاب مدرسة «دار الاولاد» الشرطة بالحجارة. فلاحقتهم واقتحمت المدرسة واعتقلت عددا من الطلاب. وتعرضت سيارة باص طيقته، قرب باب العامود، الرشق بالحجارة.

وكانت وقعت في حي سلوان (القدس)، مساء امس الاول، مظاهرات واشتباكات واسعة النطاق شارك فيها الاهالي عن بكرة ابيهم. فرشقوا قوات الشرطة وحرس الحدود بالحجارة واضرموا النار في اطارات السيارات ونصبوا المتاريس الحجرية. واطلقت قوات الاحتلال العيارات المطاطية والرصاص وقنابل الغاز بكثافة. فاصيب العشرات من بين المواطنين.

وقد وقعت هذه المظاهرات بعد ان كشف النقاب عن التعذيب الوحشي الذي تعرض له ثلاثة من ابناء الحي هم جمال غيث (١٧ عاما) وعلي ابو حوه (٢١ عاما) وعماد الرجبي (١٧). وكان الثلاثة اعتقلوا قبل ايام بعد مطاردتهم بطائرات الهليكوبتر. وحين اقتيدوا الى محكمة الصلح لتمديد اعتقالهم تبين انهم يتقيأون دما وجيوبهم متورمة جراء الضرب.

كذلك وقعت، مساء الجمعة، مظاهرات في حي الثوري (قرب سلوان) فاطلق رجال الشرطة وحرس الحدود العيارات المطاطية والغاز والقنابل الصوتية، وفرضوا حظر التجول غير معلن على سلوان والثوري ومنعوا الاهالي من مغادرة منازلهم.

والقيت، مساء امس الاول ايضا، زجاجتان حارقتان على الحي اليهودي في البلدة القديمة في القدس، واصابت احداهما شباك احد المنازل واشتعلت. لكن لم تقع اضرار.

• نابلس •

وجه اهالي مدينة نابلس ومؤسساتهم الشعبية والوطنية امس، مذكرة الى مختلف المؤسسات الدولية ناشدوا فيها العالم العمل على وقف اعتداءات الاحتلال على حضارة المدينة والى وضع حد لانتهاكات حقوق الانسان الفلسطيني ورفع حظر التجول عن المدينة، التي باتت تفتقر الى المواد التموينية وحليب الاطفال...

□ البقية على ص ٥ □

اليوم، ذكرى الاسراء والمعراج

• تصادف، اليوم الاحد ذكرى الاسراء والمعراج وبهذه المناسبة الكريمة تتقدم هيئة تحرير «الاتحاد» وادارتها وجميع العاملين فيها الى المسلمين كافة بأحر التهاني راجية ان تعود علينا هذه الذكرى وقد تحقق السلام في ربوعنا واقيمت الدولة الفلسطينية المستقلة.

في مذكرات عاجلة الى الهيئات الدولية:

نابلس المحاصرة تطالب بالتدخل الفوري لوضع حد للممارسات الاحتلالية

• عمان ـ «كونا» ـ وجهت الهيئات والمؤسسات الوطنية في مدينة نابلس المحاصرة مذكرات عاجلة الى كل من السكرتير العام للامم المتحدة، خافيير بيريز دي كوليار، ومندوبي الدول الخمس الدائمة العضوية في مجلس الامن الدولي وقداسة البابا ولجنة حقوق الانسان ومنظمة الصليب الاحمر الدولي ناشدتهم فيها بالتدخل الفوري والسريع لوقف الممارسات الارهابية القمعية التي ترتكبها قوات الاحتلال الاسرائيلي ضد اهالي المدينة وخاصة الاطفال والمرضى والشيوخ الذين يخضعون لنظام منع التجول منذ بضعة ايام على التوالي.

وذكرت مصادر فلسطينية هنا امس السبت ٣/٤ ان المذكرة طالبت بايفاد لجنة تقصي دولية للاطلاع على حقيقة ما يجري داخل فلسطين المحتلة عامة وفي مدينة نابلس خاصة والبلدة القديمة في المدينة تحديدا حيث تضمنت المذكرة عرضا للاحداث والممارسات القمعية التي تقترفها قوات الاحتلال ضد الاهالي منذ مقتل جندي اسرائيلي هناك مؤخرا.

وطالبت مذكرة الهيئات الوطنية

□ البقية على ص ٢ □

نفيا عن فكرة تشكيل حزب قبطي في مصر:

«على الذين يريدون ان يعملوا بالسياسة ان يبتعدوا بالاديان عن ساحة الاختلاف والحرب والقتال»

متحدث رسمي فلسطيني ردا على تصريحات الخارجية الامريكية:

م.ت.ف ترفض الخلط بين الدفاع عن النفس ضد الاحتلال وبين الارهاب الذي تنبذه المنظمة تماما

• عرفات يؤكد، في اعقاب تصريحات المسؤولين ردا على مقتل اربعة من «الديمقراطية»، ان م.ت.ف لم تتعهد للولايات المتحدة بالتخلي عن العمليات الدفاعية ضد الاحتلال الاسرائيلي •

• نيقوسيا ـ ف.ب.ا ـ اكد متحدث رسمي فلسطيني في بيان وزعته وكالة الانباء الفلسطينية «وفا» وتلقته وكالة الصحافة الفرنسية في نيقوسيا امس السبت ٣/٤، ان العمليات الفلسطينية التي تنفذ انطلاقا من جنوب لبنان هي «دفاع عن النفس» منتقدا التصريحات التي ادلى بها المتحدث باسم وزارة الخارجية الامريكية، تشارلز ريدمان يوم الجمعة الاخير.

وكان ريدمان قال امس الاول ان «الولايات المتحدة تنظر بقلق الى الهجمات الفلسطينية في جنوب لبنان»...

□ البقية على ص ٢ □

سلطات الاحتلال تصدر الاوامر العسكرية وتنصب الحواجز لمنع وفود «سلام الان» من التقاء شعب الانتفاضة

• مراسلو «الاتحاد» الذين رافقوا المسيرات الى المناطق الفلسطينية المحتلة ينقلون صورة عما شاهدوه •

• حيفا ـ لمراسلنا ـ توجهت قوافل عديدة من انصار حركة «سلام الان»، تضم عشرات سيارات الباص والسيارات الخصوصية، الى مختلف انحاء الضفة الفلسطينية المحتلة لالتقاء الاهالي والتعبير عن رفض سياسة القتل والقمع التي ترتكبها قوات الاحتلال ضد شعب الانتفاضة وعن ضرورة التفاوض مع منظمة التحرير الفلسطينية، على اساس مبدأ «دولتين للشعبين».

وسارعت سلطات الاحتلال، باوامر من وزير «الامن» يتسحاق رابين، وقائد المنطقة الوسطى في الجيش، الجنرال عمرام متسناع، الى اغلاق عدد من المناطق باعتبارها «مناطق عسكرية مغلقة».

ونصب الجنود الحواجز العسكرية على مختلف المحاور ومنعوا انصار «سلام الان» من مواصلة مسيرتهم.

وعلى الرغم من ذلك تمكنت مجموعات صغيرة منهم من الوصول الى بعض القرى والتقاء السكان الفلسطينيين، الذين كانوا على استعداد لاستقبال انصار السلام الاسرائيليين.

وقد رافق ثلاثة من مراسلي «الاتحاد» مجموعات «سلام الان» في مسيراتهم السلمية، وننشر على الصفحة الاخيرة من هذا العدد تقارير مراسلينا عنها.

وفد عن انصار السلام الاسرائيليين يلتقي وفدا يمثل المؤسسات الوطنية في غزة

• التأكيد على مبدأ دولتين للشعبين •

• القدس ـ مكتب «الاتحاد» ـ عقد في مقر نقابة المحامين في مدينة غزة، امس الاول (الجمعة)، لقاء شارك فيه وفد عن حركة «سلام الان» ضم ممثلين عن «كل وراتس» و«صباح» و«شينوي» وحركة «حتى هنا» («عاد كان»). كما شارك في الوفد ايمي كونفيلد، ممثلا عن لجنة حقوق الانسان الفلسطيني ـ الاسرائيلي في القدس، واساتذة جامعيون ومحامون ورجال قانون من اسرائيل.

وشارك عن الجانب الفلسطيني د. حيدر عبد الشافي، رئيس جمعية الهلال الاحمر، ونقيب المحامين في قطاع غزة فايز ابو رحمة ورئيس لجنة الدفاع عن المعتقلين المحامي محمد هاشم ابو شعبان والمحامي يونس الجرو والمحامي فيصل الحسيني ورئيس جمعية المهندسين في القطاع المهندس حاتم عطا ابو شعبان ورئيس اتحاد النقابات العمالية في القطاع محمد غنيطة والدكتور زكريا الاغا رئيس الجمعية الطبية وعبد الله اليازجي والمحامي سليم جنينة.

واكد الطرفان، خلال اللقاء الذي استمر ساعات، على ضرورة التوصل الى حل سلمي، على اساس دولتين للشعبين في اطار مؤتمر دولي تحضره الاطراف المعنية كافة، بما فيها م.ت.ف بصفتها ممثلا شرعيا ووحيدا للشعب الفلسطيني.

قضية الشرق الاوسط في مركز محادثات شفاردنادزه وبيكر في فيينا

• موسكو ـ «تاس» ـ يعتزم وزير الخارجية السوفييتي ادوارد شفاردنادزه، التشديد على مسألة الشرق الاوسط خلال لقائه الثلاثاء المقبل في فيينا نظيره الامريكي، جيمس بيكر.

وذكر شفاردنادزه انه لا يوجد جدول اعمال محدد للقائه الاول مع بيكر وانه يمكن استعراض «كامل المسائل ذات الاهتمام المشترك». الا انه اضاف ان لدى الاتحاد السوفييتي والولايات المتحدة مثل الاعضاء الدائمين في مجلس الامن «الكثير» حول مسألة الشرق الاوسط وانه يعتزم اطلاع بيكر على «انطباعاته» كونها خلال جولته.

واعرب الوزير السوفييتي عن الامل في ايجاد «لغة مشتركة» مع بيكر مشيدا بنوعية العلاقات التي كانت قائمة بينه وبين وزير الخارجية السابق جورج شولتس.

الاوساط اللبنانية والسورية المختلفة ترحب بانتشار الجيش اللبناني في الجنوب

• بيروت ـ الوكالات ـ رحبت الاوساط اللبنانية والسورية بانتشار الجيش اللبناني في جنوب لبنان بهدف تعزيز قوة الجيش الموجودة في منطقتي صور والنبطية في جنوب لبنان.

وذكرت مصادر عسكرية في جنوب لبنان ان لواء هذه القوة (٥٠٠) جندي من اللواء الثاني عشر، الذي تبنى القيادة للعميد سامي الخطيب، ساندتها (١٠) دبابات من طراز «تي ـ ٥٤» و(١٢) ناقلة جند.

وصرح قائد الوحدات المنتشرة العقيد ... ان مهمة هؤلاء الجنود هي مواجهة اي اعتداء اسرائيلي.

والمصدر لتنفيذ القرار الدولي رقم (٤٢٥) الصادر العام ١٩٧٨، الذي ينص على انسحاب اسرائيل الكامل من الاراضي التي تحتلها في جنوب لبنان، واعترف بان العدد غير كاف لمثل هذه المهمة، ولكنه اضاف ان تعزيزات ستصل لاحقا.

واوضح ان جهودا ستبذل بالتنسيق مع مختلف القوى والجمعيات، لانهاء الاحتلال الاسرائيلي في جنوب لبنان.

ورحبت صحيفة «تشرين» السورية، امس، بهذه الخطوة مشيرة الى ان هذا الاجراء يدخل في اطار الدور الوطني ... في مواجهة قوات الاحتلال الاسرائيلي التي تحتل جزءا من جنوب لبنان.

ولدغريف في مخيم جباليا: يستحيل استمرار الاحتلال الاسرائيلي

• حيفا ـ مكتب «الاتحاد» ـ صرح وزير الدولة البريطاني للشؤون الخارجية، ويليام وولدغريف، بعد التجول في غزة يعزز اكثر منه الى الضفة الفلسطينية المحتلة الشعور بانه يستحيل استمرار هذا الاحتلال الاسرائيلي. وذلك خلال جولة ميدانية قام بها امس السبت ٣/٤، في مخيم جباليا في قطاع غزة المحتل. هذا ويلتقي وولدغريف اليوم الاحد مع وزير خارجية اسرائيل، موشيه ارنس.

ادانة مكفارلين باربع تهم بشأن «ايران ـ كونتراس ـ غيت»

الحكم امس الاول عن المحكمة الفدرالية في واشنطن.

• واشنطن ـ ف.ب.ا ـ حكم على مستشار الرئيس الامريكي السابق، رونالد ريغن للامن القومي، روبرت مكفارلين، امس الاول الجمعة بالخضوع لفترة تجربة ومراقبة لمدة عامين ويدفع غرامة مالية قيمتها (٢٠) الف دولار لاخفائه عن الكونغرس معلومات تتعلق بالمساعدات السرية التي قدمتها الولايات المتحدة لعصابات «الكونتراس» المناهضة للنظام الساندي في نيكاراغوا.

اضافة الى ذلك قضى الحكم بان يقوم مكفارلين بخدمات لمدة (٢٠٠) ساعة لصالح المجتمع. والحكم الصادر بحق مكفارلين هو الاول في فضيحة «ايرانغيت». وكان مكفارلين رئيس اوليفر نورث في مجلس الامن القومي وهو الشاهد الرئيسي في محاكمته. وقد صدر الحكم...

وكان مكفارلين اعترف باربع تهم وجهت اليه. وقال بشكل خاص انه كتب ثلاث رسائل عام ١٩٨٥ الى لجنتين تابعتين لمجلس النواب اكد فيها ان اوليفر نورث لم يكن يجمع الاموال لصالح عصابات «الكونتراس» ولم يكن يهتم بالانشطة تحديدا بذلك القانون الذي يحظر هذا الامر.

مصرع وجرح (١٧) مواطنا جراء حريق في احد احياء اسطنبول

• انقرة ـ ف.ب.ا ـ ذكرت وكالة انباء «الاناضول» امس السبت ان عشرة اشخاص لقوا مصرعهم واصيب سبعة اخرون بجراح في حريق شب يوم الجمعة الاخير في احد احياء اسطنبول الصناعية.

واضافت الوكالة ان الحريق الذي شب لسبب لم يعرف حتى الان في مصنع للمعلبات تسبب في وقوع انفجارات عدة وتهدم مبنى من اربع طبقات تقوم فيه ثلاث اسر.

ونقلت الوكالة عن مسؤولين انه ربما عثر على ضحايا اخرين تحت الانقاض وان عمليات البحث ما زالت مستمرة.

ابو اياد: يجري، في الغرب، تضخيم لدور «حماس»..

• ابو ظبي ـ نشرت صحيفة «الاتحاد»، الصادرة هنا، تصريحا للزعيم الفلسطيني «ابو اياد» اعترف فيه بوجود خلاف مع الحركة الاصولية الاسلامية في المناطق المحتلة المسماة «حماس» التي تصر على رفض برنامج الانتفاضة الداعي الى قيام دولة عربية فلسطينية الى جانب دولة اسرائيل مصرة وراء الدعوة الى قيام دولة اسلامية جامعة شاملة لا بدون دولة فلسطين فقط بل بدون كل الدول العربية القائمة كلا على حدة!

ولكنه اضاف ان وسائل الاعلام الغربية تقوم عن عمد بتضخيم دور «حماس» في الانتفاضة.

«حييت يا طفل الحجارة....»

● الجسنل الاستخاضة في فلسطين بالحجر والاطار (المشتعل) يواصل النضال حتى يتحقق الهدف - تصفية الاحتلال واقامة الدولة الفلسطينية المستقلة.

(تصوير: الكرم حنضي - خاص من مكتب «الاتحاد» في القدس)

شفاردنادزه ردا على سؤال مراسل «الاهالي» المصرية:

لا اريد ان احمل الفرص العظيمة للانطلاق مستقبلا بأعباء نتحملها من فترة ماضية

● الاهالي: شفاردنادزه اثبت ان كل اوراق الحل في المنطقة هي بيد الفكر السوفييتي الجديد ●

● حيفا - مكتب «الاتحاد» - «لا اريد ان احمل الفرص العظيمة للانطلاق مستقبلا بأعباء تحملها في فترة ماضية» - هذا ما اعلنه وزير الخارجية السوفييتي، ادوارد شفاردنادزه، ردا على سؤال مراسل صحيفة «الاهالي» القاهرية، محمد سيد احمد حول ما اذا كان الاتحاد السوفييتي يعيد تقييم الموقف بشأن اتفاقيات «كامب ديفيد».

وقد نشرت «الاهالي» في عددها الصادر يوم ٣/١ تقريرا لمراسلها حول جولة وزير الخارجية السوفييتي في الشرق الاوسط وزيارته الى مصر واللقاءات التي اجراها في القاهرة وذلك تحت عنوان: شفاردنادزه يثبت في اول جولة له في الشرق الاوسط ان كل اوراق لعبة السلام بيد الفكر السوفييتي الجديد.

وجاء في التقرير: واما عن مصر، فقد اعلن شفاردنادزه ان العلاقات السوفييتية - المصرية قد اصبحت طبيعية تماما وانه لم يعد هناك اثر للهبوم الماضي. والقد اتيح لي ان التقيه خلال لقائه بالقوى السياسية المصرية في مقر الحزب الوطني الديمقراطي قبيل مغادرته القاهرة الى بغداد بقوله: لقد اتسم بيانك بقلب شديد لهذا مصر. ولقد كرمت مصر بالفلافة لرفل لرفضها بطرق النزاع الرئيسين، ياسر عرفات ووزير خارجية اسرائيل. فهل يعني ذلك انكم تعيدون تقييم الموقف بشأن اتفاقات كامب ديفيد؟ فأجاب بقوله: لا اريد ان اجيب على هذا السؤال، لاني لا اريد ان احمل الفرص العظيمة للانطلاق مستقبلا بأعباء تحملها من فترة ماضية!

في اطار تعميق المصالحة الوطنية في تشاد:

تعيين حسين بن عمر وزيرا للخارجية

● انجامينا (تشاد) - «و.ص.ف» - علم امس السبت من مصدر مطلع في انجامينا ان المعارض السابق لنظام الرئيس حسين حبري، الشيخ بن عمر، عين، يوم الجمعة الاخير وزيرا للخارجية التشادية في اطار تعديل وزاري.

وحل بذلك الشيخ بن عمر مكان غوارا لاسو الذي يتسلم وزارة الزراعة.

وكان الشيخ بن عمر، الرئيس السابق للجبهة الوطنية التشادية، عاد الى انجامينا في العشرين من تشرين الثاني الماضي غداة التوقيع في بغداد على اتفاق المصالحة بين الجبهة الوطنية التشادية وانجامينا.

كما عين محمد ان الغزال في الجبهة الوطنية التشادية في الحكومة وحل اللثر بعلام، وزير الدولة للتخطيط وصارح تاديثه، وزير دولة للزراعة.

غدا، الاثنين، في فيينا

بدء مرحلة جديدة من المفاوضات بين الاطلسي و«وارسو» حول نزع السلاح في اوروبا

● موسكو - الوكالات - يرى المراقبون في موسكو ان المفاوضات التي تبدأ غدا الاثنين في فيينا حول نزع الاسلحة التقليدية في اوروبا بين دول حلف شمال الاطلسي ودول معاهدة وارسو تشكل مرحلة اساسية من سياسة تقليص النفقات العسكرية التي بدأها الزعيم السوفييتي، ميخائيل غورباتشوف.

مقترحات بشأن الاسلحة النووية التكتيكية بكل اشكالها (صواريخ ومدفعية وطيران) الا ان الغربيين في هذا المجال يحذرون ان الجيش السوفييتي يملك طاقة كبيرة كما اشار يوم الخميس الاخير في جنيف وزير خارجية المانيا الاتحادية هانس ديتريش غينشر.

وفي هذا السياق صرح وزير الخارجية السوفييتي، ادوارد شفاردنادزه امس السبت لوكالة «تاس» السوفييتية ...

تمديد اضراب موظفي البلديات في اليونان

● اثينا - الوكالات - قرر قسم من موظفي البلديات في اليونان المضربين منذ الثاني والعشرين من شباط الماضي الليلة قبل الماضية تمديد اضرابه حتى التمكن من انتزاع المطالب.

الوزير البريطاني وولدغريف يلتقي...

● تتمة من صفحة ١

هدم ١٣ منزلا في قرية اذنا بحجة عدم الترخيص

● القدس - مكتب «الاتحاد» - اقترفت قوات الاحتلال، الخميس الماضي (٣/٢)، جريمة نكراء حين هدمت جرافاتها ١٣ منزلا بحجة عدم الترخيص، والمنازل تعود للمواطنين علي محمد فرج الله وعبد الهادي محمد فرج الله واحمد الحناوي ويعقوب مرشد الحناوي واحمد عبد قنديل ابو زلطة ويوسف الحميزي وسعدي خليل قطرور الحميزي ومحمد بدوي الحميزي ومصباح محمد بشير وعبد الفتاح محمد بشير وكريم عوض ويوسف ابو جحيشة وفخري خليل ابو جحيشة، وانذرت المواطنين تيسير الحميزي ومحمد ابراهيم الحميزي بضرورة اخلاء منزليهما، تمهيدا لهدمهما.

واعتدى الجنود، بالضرب المبرح، على الشاب محمد محمود خدوة (١٥ عاما)، خلال تنفيذ عمليات الهدم.

● جنود الاحتلال يطلقون احد المعتقلين في نابلس المحاصرة لنظام حظر التجول منذ اسبوع كامل.

(صورة من «و.ص.ف»)

(٤) فلسطينيات مضربات عن الطعام منذ (٢٣) شباط الماضي امام مقر «امنستي» في بريطانيا

● الهدف: اثارة اهتمام المنظمة ووسائل الاعلام البريطانية بقضايا المعتقلين الفلسطينيين ●

● لندن - «و.ص.ف» - توجهت اربع شابات فلسطينيات مضربات عن الطعام منذ ٢٣ شباط الماضي في بريطانيا، يوم الجمعة الماضي، الى مقر منظمة «العفو الدولية» امنستي في لندن ليتحدثن باسم المعتقلين الفلسطينيين في اسرائيل وفلسطين المحتلة.

وصرحت الفلسطينيات لوكالة الصحافة الفرنسية بانهن يهدفن من زيارتهن الى اثارة اهتمام منظمة «العفو الدولية» ووسائل الاعلام البريطانية، وذلك بغية وادانة المعاملة غير الانسانية التي يتعرض لها عشرون الف سجين فلسطيني، خصوصا اولئك المضربون عن الطعام منذ ٢٦ شباط الماضي في سجن «النقب» ومعتقل «انصار ٣» الصحراوي الرهيب في النقب.

وذكرت هؤلاء الفتيات ان فلسطينيات اخريات بدأن ايضا اضرابا عن الطعام في مدن بريطانية مختلفة منها مانشستر ولايسستر.

وتنوي الفلسطينيات الاربع وهن اعضاء في الاتحاد العام لنساء الفلسطينيات مواصلة اضرابهن عن الطعام في بريطانيا حتى (٨) اذار المقبل كما ينوين الاعتصام امام اماكن عامة.

مستوطنون يعتدون على شاب ويصيبونه اصابات خطيرة

● القدس - مكتب «الاتحاد» - تعرض الشاب ابراهيم عفانة (٢٦ عاما من قرية قصرة - قضاء نابلس)، الخميس الماضي، للضرب الوحشي على ايدي مجموعة من المستوطنين، فاصيب بكسور عديدة في انحاء جسمه ونزيف في المخ، وهو يعالج في حالة خطيرة، في مستشفى «المقاصد» في القدس المحتلة. ويفيد شهود عيان ان المستوطنين حاولوا دعسه بالسيارة.

غارات وهمية اسرائيلية فوق مناطق واسعة من جنوب لبنان:

قلق لبناني ازاء التهديدات الاسرائيلية بتوسيع المنطقة «الامنية» وضم قرى جديدة اليها

● رؤساء بلديات ومخاتير قرى لبنانية يفندون تصريحات قائد المنطقة الشمالية بشأن ضم قراهم الى المنطقة «الامنية» ● لبنان يقدم شكوى الى دي كويلار حول التصريحات الاسرائيلية ●

● بيروت - «كونا» - نفذت مقاتلات حربية اسرائيلية غارات وهمية فوق مناطق واسعة من جنوب لبنان في وقت ابدى فيه المسؤولون اللبنانيون قلقهم العميق ازاء التهديدات الاسرائيلية بتوسيع المنطقة والحزام الامني في جنوب لبنان المحتل وضم قرى جديدة الى جنوب لبنان ...

وكانت قيادة الجيش في بيروت قد ارسلت ٥٠٠ جندي من قواتها وكتيبة دبابات الى مواقع مواجهة المنطقة التي احتلتها قوات الاحتلال الاسرائيلي وميليشيا «جيش جنوب لبنان» العميل.

وقال ضابط في هذه القوة ان الهدف من ارسالها هو مواجهة العدوان الاسرائيلي.

... اقدام اسرائيل على تنفيذ مثل هذا التهديد «الذي يشكل اعتداء صريحا وصارخا على سيادة لبنان، كما انه يشكل تحديا للقرارات الامم المتحدة خصوصا قرار مجلس الامن الدولي»، اما حكومة الحص فقد اشارت الى ان التهديد الاسرائيلي كشف عن نوايا اسرائيل الرامية الى توسيع رقعة ما تسمى بـ «المنطقة الامنية» داخل الحدود اللبنانية ...

وتوالت الحكومتان اللبنانيتان المدنية التي يرئسها رئيس الوزراء بالوكالة، د. سليم الحص، والعسكرية التي يرئسها العماد ميشيل عون، على التحرك لا حدوث مثل هذا الامر بعد اعتداء صارخا على السيادة اللبنانية.

وحذرت حكومة الحص من خطورة ...

وابلغ السفير الامريكي لدى لبنان، جون مكارثي، المسؤولين اللبنانيين ان ادارة الرئيس الامريكي، جورج بوش، تجري اتصالات مع اسرائيل لوضع حد للممارسات التي يرتكبها جنودها ضد المدنيين اللبنانيين في المنطقة «الامنية» في جنوب لبنان المحتل.

توتر شديد في بوغوتا بعد اغتيال السكرتير العام للشبيبة الشيوعية

● توقف المفاوضات بشأن الحل السلمي بعد العملية البشعة ●

● بوغوتا - الوكالات - اغتيل السكرتير العام للشبيبة الشيوعية في كولومبيا، خوسيه انتيكويرا، واصيب احد مرشحي الحزب الليبرالي (الحاكم) للانتخابات ...

متحدث رسمي فلسطيني ردا على تصريحات

● تتمة من صفحتنا ●

وقف اطلاق النار الذي كانت سارية قبل الغزو الاسرائيلي للبنان عام ١٩٨٢».

واوضح المتحدث الرسمي الفلسطيني ان التوصل الى اتفاق بشأن جنوب لبنان لا يمكن ان يتم بالضغط على منظمة التحرير وبدون التزام مقابل من اسرائيل بوقف عدوانها واحتلالها لجنوب لبنان ...

تهانينا

احر التهاني نتقدم بها الى رفيقنا العزيز مظفر صالح سليم وعروسه فلادا بمناسبة الزواج، الف مبروك.

الرفاق الشيوعيون الدارسون في موسكو - الاتحاد السوفييتي

تعازينا القلبية

الى رفيقتنا ام يحيى، ارملة الرفيق حسن ابو عيشة واولادها بوفاة شقيقها عبد الحميد ابو عيشة من الخليل، راجين لالاهل الصبر والسلوان.

اعضاء الحزب والشبيبة - الناصرة

الاتحاد

صدر العدد الاول في ١٤ ايار ١٩٤٤

□ المحرر المسؤول: توفيق طوبي

هيئة التحرير

□ رئيس التحرير: اميل حبيبي
□ القائم باعمال رئيس التحرير: سالم جبران
□ نائب رئيس التحرير: انطون شلحت
□ سكرتيرة التحرير: سهام داوود
□ مدير التحرير: ظاهر عيلي
□ فريد غانم □ د. ادوار البلاس
□ احمد ابو شب □ نسيم ابو خيط

مكاتب التحرير الرئيسية: حيفا، شارع الخريزي ٩ هاتف ٥١١٢٩٦ و٥٣٦٠٩٥ و٥١٤٠٥٣، فاكسيميلة ٥١١٢٩٧ - مراسلات: ص.ب ١٠٤ حيفا ٣١٠٠٠

مكاتب الادارة المركزية والاعلانات والاشتراكات والتوزيع: حيفا، شارع ارض جمهورية ٢٢ هاتف ٥٢٢٢٥٣ و٥٢٢٢٥٤ مراسلات ص.ب ٩٠٦٧ حيفا ٣١٠٩١

□ مكاتب «الاتحاد» في المناطق:

□ مكتب الناصرة - بيت الصداقة - الناصرة - ص.ب ٤٢ الناصرة ١٦٠٠٠ هاتف: ٠٦/٥٥٤٣٣٠ و٠٦/٥٥٤٨٢٤.
□ مكتب القدس - عمارة النزهة الجديدة، شارع ابو عبيدة بن الجراح ٢ - الطابق الاول هاتف: ٠٢/٢٨٨٣٦٦ و٠٢/٢٩١٤١٢، المراسلة: ص.ب (٢٠٩٨٨)
□ مكتب عكا - ساحة فرحي، عكا القديمة، هاتف: ٠٤/٩١٢٤٣٦
□ مكتب ام الفحم - ساحة الميدان، ام الفحم هاتف: ٠٦/٣١٣٦٢٨
□ مكتب الطيبة - الشارع الرئيسي - الطيبة، هاتف: ٠٥٢/٩٩٣٣٨٦

● شبهم فلسطينيون يتصدى للاحتلال وممارسات الاحتلال من قبل جنود الاحتلال الاسرائيلي في مركز رام الله المحتلة يوم ٨٨/٣/٢٦ ●

المارسات الاسرائيلية في المناطق الفلسطينية المحتلة وردود الفعل المحلية والعالمية

● بقلم: فتحي شبيطة ●

● ان حكام اسرائيل وابواق الدعاية الصهيونية كادوا ان يوهموا العالم بصحة مقولاتهم الفجة باسرائيل واحة الدمقراطية في الشرق، ولكن ممارسات الاحتلال في المناطق المحتلة عرّت ذلك الادعاء وكشفت حقائق رهيبة بحيث يمكن القول انه جرى انزال جذري بمفاهيم قطاعات واسعة من الرأي العام العالمي والمحلي التي استطاعت الدعاية تضليلها طيلة الفترة السابقة.

[illegible]

لتحل نزاعات العمل ضمن رؤية وطنية شاملة

أضواء ايجابية لبلاغ اتحاد نقابات العمال

● ظهرت في المناطق الفلسطينية المحتلة في الآونة الاخيرة العديد من نزاعات العمل، على خلفية الضربات الاقتصادية الاخيرة ...

[illegible]

● هيئات التحكيم

[illegible]

● نحو قانون عمل فلسطيني

[illegible]

● صحيح: فرج الطويل ●

الحزب والسوفييتات

● بقلم: دميتري كازوتين ●

[illegible]

كلمة الاتحاد

قلب الأم على ابنائها..

□ كنا نتمنى أن يحرص المسؤولون عن «القائمة الاسلامية» في الناصرة على ثقة ناخبيهم - ٣٣ بالمئة من الناخبين في الناصرة - ليكفوا عن نهج التحريض والتكفير ضد بلدية أهالي الناصرة ويجنحوا الى الوئام والتعاون والاسهام في التعمير والبناء.

ولكنهم تسرعوا واصدروا، امس الاول، منشوراً صرخوا فيه قائلين: «انما نحو وقف الزحف الاحمر على هذه المدينة الخضراء والتي ستبقى، بإذن الله، خضراء الى يوم الدين»!

وبلغ بهم التسرع حداً ظنوا معه أنهم حققوا «أروع نصر». ولكن على من؟ أعلنوا، في منشورهم أن «أروع نصر هذا قد اوقف والى غير رجعة الزحف الاحمر بل كل ان الجماعة الاسلامية، بكوادرها ومؤيديها الذين أولوها الثقة قد حققت هذا التسلط المتسلطين على مدينة الناصرة طوال اربعة عشر عاماً»

بل بلغ بهم التسرع حداً جعلهم يكفّرون شعب الناصرة كله قبل يوم ٨٩/٢/٢٨، فاعلنوا في منشورهم ان منصب النائب قد أولى القائمة الاسلامية ثقته وأنه، بذلك، تتشكر اولئك الاخوة العاملين الذين ساهموا بإرجاع الناصرة الى حظيرة الاسلام»!

لقد أوقعوا انفسهم في ما نحب ان لا يقعوا فيه. كان واضحاً لنا ان تهديد السلطة الصهيونية الاضطهادية الحاكمة في اسرائيل باخراج حركتهم خارج القانون لا هدف للسلطة من ورائه سوى تخويفهم وابقائهم داخل الاطار السياسي الذي رسمته لهم وهو عدم التعرض لها ولسياستها اولاً، والانشغال بالتحريض على ابناء شعبهم وبلدهم الشيوعيين وجميع الجبهويين.

قديمة جداً، قدم دولة اسرائيل وحكومة دافيد بن غوريون والحكم العسكري، محاولة شق صفوف اهل الناصرة وشعبنا كله والهائه عن خطر الزحف الصهيوني الاقتلاعي والتوسعي بالتلويح بفزاعة «الزحف الاحمر»!

يؤلمنا ان «الصيحة» التي اوقعت واضعي منشور «القائمة الاسلامية» في هذا المطب «القديم» والذي تجاوزه شعبنا عبر اغلى التضحيات من مجزرة كفر قاسم حتى مجزرة يوم الارض الى ثانياً - أعوذ بالله من الشيطان الرجيم - «ومن عند الله» كما تكبر واضعو المنشور وادعوا في مستهل منشورهم.

ونخشى ان تساهم ذكريات الماضي على الاطلاع من محاولة «اخراج الكستناء من النار» لحاكم الظالم الذي طال ما خطط وعمل لضرب لحمتنا الشعبية الصامدة من الداخل ليتخلص لا من الشيوعيين وكل الجبهويين فقط بل منا جميعاً، من شعبنا كله هذا الصامد بوحدة صف ورؤوس شامخة وبكرامة قومية ووطنية ودينية جيلاً بعد جيل. نعني لن تساعدهم ذكريات الماضي على احترام المشاعر الحقيقية لناخبيهم وعلى الجنوح الى التعاون مع بقية اهل بلدهم وشعبهم على مقاومة الظلم والظالمين وعلى المساهمة في تعمير بلدهم ورفعة شأن شعبهم وحماية مستقبله؟

لأن هذا الشعب، الذي ينتمون اليه، هو شعب عريق ومن اغنى الشعوب بالتجربة، ولذلك أفشل، حتى في اسوأ الاوضاع، محاولات الهائه عن سبب الظلم العنصري الاقتلاعي الواقع عليه بالتحريض على ابناء هذا الشعب الشيوعيين. فالسياسة والترانسفيرية، المعمول بها منذ قيام اسرائيل، لم تميز ولا يمكن ان تميز بين عربي شيوعي او غير شيوعي او بين عربي درزي او مسيحي او مسلم. فكلهم، في نظرها «اغيار» و«غير يهود» و«اقليات». كلهم في نظرها «عربيم».

نشرنا، في مكان آخر من هذا العدد، موقف مجلة مصرية غير [illegible] سياسية طائفية وجاءت خلاصة هذا الموقف في الجملة التالية:

«والحقيقة أننا نرفض قيام اي حزب يمثل المسلمين او يمثل الاقباط فالذين يريدون ان يعملوا في السياسة عليهم ان يبتعدوا بالاديان عن ساحة الاختلاف والحرب والقتال المعنى لله والوطن للجميع».

فليس هذا الموقف، اذن، مقتصراً على الشيوعيين و[illegible] الجبهويين [illegible] جميع الوطنيين ومحبي شعبهم بلا استثناء بين علمانيين ومتدينين.

لم يفت الأوان، لا اليوم ولا غداً، على الدعوة الصادقة التي وجهها الى جميع الكتل الممثلة في بلدية الناصرة المنتخبة ورئيس بلديتها، ابن هذا البلد وهذا الشعب توفيق زياد، في بداية صباح بعد الجمهور السابع!

وأود أن اعلن ان معركة الانتخابات [illegible] العنصرية، سياسة التمييز القومي والتهويد والمصادرات [illegible] البيوت. هذا هو عدونا الوحيد ولا نعتبر [illegible] منه [illegible] هذه السياسة، بأي شكل من الاشكال، مغتصب. و[illegible] صدعاً نحتمله في صدورنا ونطمح في اعماقنا لترحاله.

بقلب الأم على ابنائها حتى ولو ضربوها بعضهم، احياناً، بالحجر.

(«الاتحاد»)

مهرجان عدو الحقول الرابع - الخطاف

الجمعة - ٨٩/٣/٢٤

برعاية مجلس عرعرة المحلي والمؤسسات التربوية.

يقام مهرجان الخطاف الرابع لعدو الحقول حسب التفاصيل التالية:

المجموعة	المسافة	المجموعة	المسافة
١ - بنون حتى سن ١٠	٢ كم	٧ - بنون (١٤ - ١٦)	٣ كم
٢ - بنات حتى سن ١٠	٢ كم	٨ - بنات (١٤ - ١٦)	٣ كم
٣ - بنون (١٠ - ١٢)	٢ كم	٩ - بنون (١٦ - ١٨)	٥ كم
٤ - بنات (١٠ - ١٢)	٢ كم	١٠ - بنات (١٦ - ١٨)	٥ كم
٥ - بنون (١٢ - ١٤)	٢ كم	١١ - نساء فوق سن ١٩	٥ كم
٦ - بنات (١٢ - ١٤)	٢ كم	١٢ - رجال فوق سن ١٩	٥ كم

أ - يقام المهرجان في كل حالة طقس.
ب - رسوم الاشتراك (٥ ش.ج) لجميع الاجيال
جـ - الجوائز:
١ - كؤوس وميداليات للفائزين الخمسة الاوائل من كل سباق.
٢ - كأس المجموعة يعطى للفرق التي تحصل اربعة فائزين منها على احسن عدد نقاط.
٣ - كأس للعرب فائزاً اكبر عدد مشاركين من عرعرة وخارجها.

التسجيل يبدأ يوم ٨٩/٢/٢٠ وينتهي يوم ٨٩/٣/٢٠

عنوان التسجيل مجلس عرعرة المحلي - ميكود ٣٠٠٢٦ - ت - (٠٦/٣٥١٦٤٤) او مدير قسم الرياضة احمد يونس ص.ب ٢٧٧ قرية عرعرة - ميكود ٣٠٠٢٦ - تلفون: ٠٦/٣٥٣١٥٥

عرض حال

١ - على اونو..

● بقلم: نسيم ابو خيط ●

● يقول الخبر في «الولايات المتحدة» اعلنت رسمياً، يوم الاربعاء ٨٩/٣/١، انه فتحت الابواب امام عملية التسجيل للاشتراك في السحب الذي سيجري على ٢٠ ألف طلب مصادقة على الهجرة اليها.

وما ان رأيت هذه البشرى في وسائل الاعلام - جنة في الخبر - حتى تكشف ... [illegible]

لكي يكتمل الصورة نشير الى ان الـ ٢٠ الف مصادقة التي ستدخل السحب في اليانصيب ... [illegible]

[illegible]

٢ - هالو.. الجندي بصحة جيدة!

● ابحث عن المستفيد! ●

[illegible]

من الصحافة العبرية

في الطريق الى السقوط القادم

● هذا الشخص، بيرس، شخص مذهل، المخطط والمهندس معاً، البقية الابدية بعد كل المصائب الممكنة

[illegible]

● أمنون دنكنر ●

(حداشوت ٨٩/٣/٢)

"الاتحاد" قبل ربع قرن

أوضاع صندوق المرضى في الرينة

● الرينة - لمراسلنا - عيادة صندوق المرضى في الرينة تخدم اربع قرى هي: المشهد كفركنا، طرعان والرينة، ويبلغ عدد المعالجين فيها حوالي ثلاثة آلاف نسمة او اكثر، ويشرف على المعالجة فيها طبيب واحد فقط.

وينقص العيادة سيارة اسعاف وتلفون، وليس فيها مناوبة ليلية، والصيدلية فيها ناقصة لا تتوفر فيها الادوية، فيضطر الاهلون الى السفر الى الناصرة او العفولة.

وفي يوم لا تزيد ساعات العمل فيه على خمس ساعات يبلغ عدد المرضى (٦٥) شخصا، وتصرف الطبيب يثير عدم الرضا في النفوس، فمعاملته للاطفال غريبة، اذ لا يفحص الطفل بل يكتفي بوصف الام لاعراض ابنها وهكذا يضطر الاباء الى العودة باطفالهم الى العيادات مرات كثيرة. والواجب اذا كان طبيب العيادة المختص بأمراض اخرى غير امراض الاطفال فيرسمه اعطاء الأم او الأب شهادة لمعالجة الطفل عند اختصاصي.

وموظف العيادة يعامل الكثيرين معاملة سيئة، اما المقربون والمحاسيب فيختصرون الاوقات الطويلة في احاديث التسلية والمرضى خارج العيادة ينتظرون.

ويرفض العيادة استقبال النساء والاطفال بعد الظهر الا في حالات اضطرارية، لذلك يطالب الاهلون بالتحقيق في هذه الاوضاع وتأمين احتياجات العيادة من تلفون وسيارة وصيدلية كاملة، وتحسين معاملة الطبيب والموظف مع المراجعين، وتعيين طبيب اختصاصي بالاطفال.

● ● ●

المقالات التي تضمنها العدد

● وحي الايام.. المشرون او مؤخرا الاستعمار - (جابر الكرملي)

● نصوص الكلمات التي القيت في المؤتمر القطري للدفاع عن الارض، وهي على التوالي: كلمة اللجنة التنفيذية للجبهة الشعبية (القاها المحامي حنا نقارة)، كلمة الكتلة الديمقراطية في كفرياسيف (القاها رئيس مجلس كفرياسيف المحلي اوري خوري)، كلمة لجنة الطلاب الجامعيين العرب (القاها ابراهيم خوري)، كلمة القوى الديمقراطية اليهودية (القاها المحامي روديق)، كلمة مزارعي الطيبة وحضنه والقائمة السوداء (القاها احمد الشرقي)، كلمة لجنة الدفاع عن اراضي الشاغور (القاها محمد حسين الخليل)، كلمة مزارعي الدخان (القاها صالح حسين سليمان)، اضافة الى كلمات كل من محمود علي نصار (عرابة) والشاعر عصام العباسي والنائب الشيوعي توفيق طوبي.

● ● ●

ابرز العناوين التي تصدرت العدد

■ المؤتمر القطري يحذر من تدخل تصميم الجماهير العربية على صيانة كيانها القومي والدفاع عن اراضيها. المؤتمر يصدر نداء يدعو الى وقف سلب الاراضي واعادة الاراضي الى اصحابها وتزويد الفلاحين المحتاجين بالارض. المؤتمر يدعو الى اقامة لجان زراعية في كل قرية لمواصلة المعركة. المؤتمرون يقترحون ايصال قرارات المؤتمر الى الرأي العام العالمي.

■ مظاهرات في قبرص واليونان تهتف بسقوط امريكا وبريطانيا. مجلس الامن يبحث اقتراح خمس دول غير دائمة لحل مشكلة الجزيرة.

■ اندريه غروميكو وزير خارجية الاتحاد السوفييتي يتهم الغرب بعرقلة مباحثات نزع السلاح في جنيف.

■ أمام هزائم قواتها تفكر امريكا بغزو فيتنام الشمالية.

■ وزراء خارجية منظمة الوحدة الافريقية يقررون جعل افريقيا خالية من السلاح الذري ومقاطعة افريقيا الجنوبية ومساعدة الشعوب المناضلة.

■ كتلة كفرياسيف الديمقراطية تدعو الى احباط الاستفزاز. الكتلة تدعو الى ضبط النفس وتفادي الاستفزازات ليمر يوم الانتخابات بهدوء والتفتيش تأمر انباي العمري على القرية وتضيط السعي لالغاء الانتخابات او تزويرها.

■ مظاهرات تجتاح العاصمة القبرصية تهتف بسقوط الحكومة.

● ● ●

افتتاحية العدد

● عقبت «الاتحاد» في كلمتها على تفكير حكام امريكا الجنوني بغزو فيتنام الشمالية حيال هزائم قواتهم في فيتنام الجنوبية، حيث حذرت: «ان اي مغامرة تقترفها الولايات المتحدة في جنوب شرقي آسيا تهدد السلام في المنطقة والعالم، ولن تجر غير الكارثة على الولايات المتحدة قبل كل شيء، ولذا فطريق التعقل هي في انسحاب القوات الامريكية من قطر لا يريدها اهله، لا توسيع نطاق الحرب الى قطر آخر انتصر شعبه في كفاح مرير على استعمار آخر».

(«الاتحاد» - ١٩٦٤/٣/٣)

طب الاسنان يدخل عصر الليزر

● الاستحداث من صنع شركة «ساتيلاك» الفرنسية التي ابتكرت ايضا حقيبة معدات متنقلة لعلاج الاسنان ●

● الجهاز الفرنسي المبتكر «الليزرسات سي. أو ٢» ●

● اصبح الليزر يستخدم في الجراحة، وفي الجراحة المجهرية للقطع بالشرط وتخثير الدم ورتق الانسجة، كما تستخدم خصائصه المتلفة لعلاج الاورام وبإزالة الجلطات الدموية، والعلاج الكيميائي. اما في مجال طب الاسنان فلم يكن يستعمل حتى الان الا فيما يتعلق بعلاج الاغشية اللثوية المحيطة بالاسنان، بهدف التحفيز الاحيائي للخلايا والتئام الجراح، وخاصة عند الجراحة السطحية، بدون اتصال مباشر، لانها غير مؤلمة البتة، وتمنع النزف، ومعقمة.

وبابتكارها الليزر «بالغاز الفحمي» «الليزرسات سي. أو. ٢» وسعت شركة «ساتيلاك» من امكانية استخدام شعاع الليزر لتشمل الجزء الحي من السن، في الجزء الداخلي الذي يجب المحافظة عليه (يمكن تعديل قوة هذا الليزر من ٠،٥ الى ٥ واط).

ولا يزال برد الاسنان يتم بواسطة اداة دوارة تقليدية، في حين يمكن للاداة الجديدة في العديد من الحالات أن تلعب دورا رئيسيا في علاج الاسنان قبل ترصيصها، علاج سوس الاسنان، والوقاية من تجدد السوس، علاج المناطق اللوقية المرحة للتعطل.

واكثر الحالات المثيرة في هذا الشأن هو علاج تسوس الاسنان بعد فتح السن وقطع الجزء المصاب، اذ يستعمل الليزرسات سي. أو ٢ لتزجيج الجزء العاجي من السن باستخدام الخصائص الحرارية لحزمة ليزر (١٧٠٠ درجة حرارية عند خروجها من قمة القطعة التي بيد الطبيب). وهكذا يقام حاجز طبيعي داخل السن نفسه يقضي بصورة نهائية على خطر تجدد الاصابة، ويجب دائما ترصيص السن لترجع لها وظيفتها المضغية والجمالية، لكن تسرب الجراثيم بين السن وعادة الترصيص لم يعد ممكنا لان النسيج المزجج اصبح منيعا من المرور الى الجزء الحي من السن.

وشركة «ساتيلاك» التي يوجد مقرها في «مرينياك» بالقرب من بوردو، متخصصة في تجهيزات علاج الاسنان، وهي من شركات «جاوريبرو» فرع «سكرابي» المتخصص في تقنيات وتكنولوجيات الصحة، وهي نفسها صاحبة الريادة في قطاع الصيدلة وصناعة مستحضرات التجميل والصناعة الاحيائية المجموعة «الف أكيتان».

وفي رصيد «ساتيلاك» ابتكار جديد هو حقيبة لعلاج الاسنان في البيت او بصورة متنقلة في البلدان التي يحظر فيها الاطباء الى التنقل بمعداتهم.

(عن نشرة «أحداث الساعة في فرنسا»)

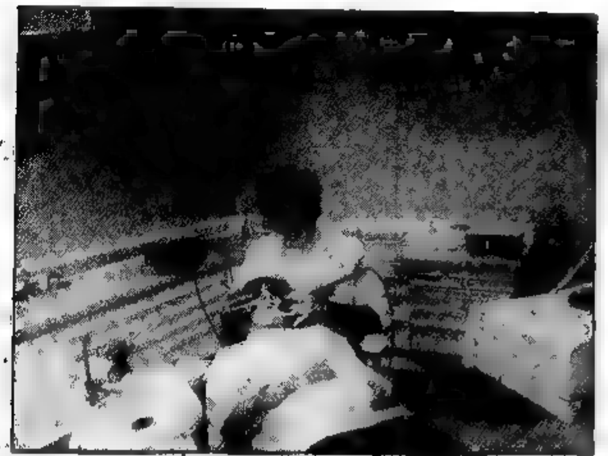

● مريضة ملقاة بين يدي الطبيب وجهاز «الليزرسات سي. أو ٢» ●

اوراق من مهرجان واغادوغو أل (١١) للسينما الافريقية

● المخرجان الكبيران سليمان سيسي (مالي) وسمبين عثمان (السنغال) يشاركان في المهرجان خارج المسابقة الرسمية ●

● واغادوغو - عن «ص.ف» - تحولت واغادوغو طوال الاسبوع الماضي الى عاصمة للسينما الافريقية، اجتمع فيها كل ما تضمه القارة السوداء من مخرجين وسينمائيين لمناسبة المهرجان الافريقي الـ (١١) للسينما والتلفزيون.

ووصل نحو الف مدعو الى عاصمة بوركينا فاسو. وقال اعضاء في اللجنة الوطنية لتنظيم المهرجان ان هذا العدد تجاوز التوقعات مرتين. ويشارك في المهرجان مخرجون افارقة كبار مثل المالي سليمان سيسي مخرج «يلين» والسنغالي سمبين عثمان مخرج «معسكر تياروي» اللذان عرض فيلماهما خارج اطار المسابقة الرسمية.

واعتبر السكرتير العام للجنة المنظمة فيليب سانواجو ان عدم مشاركة هذين المخرجين في المسابقة سيسمح لمخرجين شباب بالحصول على جوائز. والجائزة الكبرى في المهرجان الافريقي للسينما هي جائزة «جواد ينينغا».

وخصصت للمهرجان موازنة بلغت نحو ٨٠٠ الف دولار ساهمت المجموعة الاقتصادية الاوروبية بتغطية نحو ثلثها وغطت وكالة التعاون الثقافي والتقني ومساهمات مختلفة قسما اخر في حين ترتب على بوركينا فاسو احدى الدول الاكثر فقرا في العالم نحو ٢٠٠ الف دولار.

وتجد الاكثر مرونة موظف منذ خمسة اشهر للتحضير للمهرجان الذي يقام مرة كل سنتين على غرار ايام قرطاج السينمائية (تونس). لكن المهرجانين لا يجريان في العام نفسه.

واقيم المهرجان على شكل احتفال دائم حيث يتضمن عزفا موسيقيا واستعراضات ومسيرات. وشارك معظم سكان العاصمة فيه اذ توجهوا باعداد وفيرة الى الصالات الـ (١٤) التي عرضت هذا العام نحو ٢٠٠ فيلم افريقي.

وشهد المهرجان زحمة كبيرة حين عرض للمرة الاولى في بوركينا فاسو فيلم «هزان بوكو» للمخرج المحلي غاستون كابوري. ولم يتمكن هذا الاخير وبعض اهله من الدخول الى الصالة المزدحمة بالمتفرجين. وكان «زان بوكو» لفت الانتباه في مهرجانات فلمية اخرى.

وقد عرف الفيلم الكوميدي «جل» بوسيبه للمخرج هنري دوبارك من ساحل العاج نجاحا كبيرا ايضا في معالجته الساخرة لظاهرة تعدد الزوجات المنتشرة في القارة الافريقية.

واصطدم المنظمون بمشكلات عديدة منها عدم توافر ما يكفي من المساكن لاقامة المدعوين. فصودرت منازل ما زالت في طور التشييد وانزل بعض الضيوف في قاعات نوم مخصصة للضباط.

الافلام عديدة مشاركة في المهرجان لم تكن جديدة سوى بالنسبة الى الجمهور المحلي اذ سبق أن عرضت في قاعات ومهرجانات اخرى وكذلك على شاشات بعض البلدان الافريقية والاوروبية.

وأسف سكرتير اللجنة خلال مؤتمر صحافي لكون القارة الافريقية لا تنتج سوى عشرة افلام في العام (خلا الافلام العربية) علما بأن جمهور السينما فيها يقدر بـ (٦٠٠) مليون شخص. واعطى سانواجو مثالا على الهند التي تنتج ٧٠٠ فيلم في العام.

واشار بطلب ديكورات طبيعية وقصصا يسرقها الاخرون منه، واعرب عن اسفه ايضا لان المخرجين من غير القارة الافريقية هم الذين صوروا الافلام الاخيرة التي اتيحت لادانة الغبيز المصري.

واتخذت تدابير امنية مشددة لمناسبة المهرجان الـ (١١) الذي يحتفل بعيده العشرين. وكان المهرجان العاشر اقيم برعاية الرئيس السابق توماس سنكارا الذي قتل في انقلاب عسكري قاده الرئيس الحالي بليز كومباوري قبل نحو عام تقريبا. ونقلت بعض الصحف بيانات معادية للمهرجان. وتم وجود مسلحين بحراسة فندق «اندبندانس» حيث جرت ابرز احداث المهرجان.

● ابن المعتز ● اعالي الجليل ● اولناك قومي ●

كرامةٌ وعزّةٌ

اذا أُعسِرْتُ لم أُعلِمْ رفيقي	وأُعطي فيجعلني مُسيعقي[1]
حياتي حافظٌ لي ماءَ وجهي	ورفقي في مطالبي رفيقي[2]
ولو أني سمحتُ ببذلِ وجهي	لكنتُ الى الغنى سهلَ الطريقِ[3]

(محمد بن جرير الطبري)

(معجم الأدباء - ١٨)

ملاحظات:

(١) أعسر الرجل: كان ذا عُسر، والعُسر ضد اليُسر، اي: افتقر. واستغنى الرجل هنا: صار ذا غنى.

يريد ان يقول في البيت الاول انه اذا افتقر لم يُعلم رفيقه بافتقاره وعسره غير انه اذا وجد الغنى، أغنى صديقه وكفاه.

(٢) ويقول في البيت الثاني ان حياءه يحفظ ماء وجهه، والرفق اي اللطف يرافقه في مطالبة الرزق او ان حياءه ورفقه في المطالبة يحفظان ماء وجهه ويحافظ على علاقته برفيقه.

(٣) بذل وجهه: تنازل عن حيائه وعن كرامته

احباط عملية تهريب لوحات فنية في فرنسا

● بورغ ان بريس (فرنسا) - «ص.ف» - علم لدى ادارة الجمارك في ليون ان رجال الجمارك اعترضوا في الاسبوع الماضي حد نقطة دفع رسوم المرور على الطرق الرئيسية في بورغ ان بريس، سائقا ينقل لوحات فنية بينها لوحة لمارك شاغال يقدر ثمنها بخمسة ملايين فرنك فرنسي.

ولم تكشف هوية السائق، وعلم انه كان مكلفا من قبل شريك سويسري بتصدير اللوحات الفنية الى خارج فرنسا بطريقة غير مشروعة.

واضافة الى لوحة شاغال، عثر رجال الجمارك على رسم على الخشب لـ«ياولانسكي» قدرت قيمته بـ (١،٥) مليون فرنك فرنسي.

ووجهت الى السائق تهمة محاولة تصدير لوحات فنية بطريقة احتيالية.

على الشاشة الصغيرة

الاحد - ١٩٨٩/٣/٥

١٦،٣٠ - موجز الاخبار (بالعربية)

١٦،٣٢ - البرنامج المحلي «فريد حلاء»

١٨،٤٥ - البرنامج العلمي «تحديات واختراعات»

١٩،٠٠ - البرنامج الاخباري «الاسبوع في ساعة»

٢٠،٠٠ - موجز الاخبار (بالعبرية)

٢٠،٠٢ - المسلسل الامريكي الكوميدي «روابط عائلية»

٢١،٠٠ - نشرة الاخبار (بالعبرية)

٢١،٣٥ - المسلسل ... الاسبوع العبرية

٢١،٥٠ - المسلسل الامريكي ...

٢٢،٣٥ - البرنامج الثقافي ...

٢٣،١٥ - ... البرنامج المحلي ... الثقافية ...

صدور العدد الثاني عشر من مجلة «الادب السوفييتي»

● رأى النور مؤخرا العدد الثاني عشر من مجلة «الادب السوفييتي» التي تصدر عن «اتحاد الكتاب السوفييت» باللغة الانجليزية.

وقد جاء العدد مخصصا لموضوع واحد هو «أدب الخيال العلمي»، احتضنته الابواب التالية:

● القصة والشعر

١ - مغامرات شبح: قصيدة للشاعر بافيل انتوكولسكي

٢ - المواجهة: قصة بقلم ميتالي بابنكو

٣ - سيريس. قصيدة للشاعر نيكولاي غلازكوف

٤ - تاريخ ذكرى سنوية: قصة بقلم فلاديمير خلوموف

٥ - معادلة بدون مجاهيل. قصة بقلم الكسندر كاتورا وغاليري جنكين

٦ - حكاية صداقة حقيقية وكاذبة: بقلم اركادي وبوريس ستروغاتسكي

٧ الشكل مبيعة: قصة بقلم فيكتور كولوباييف

● مقالات وملاحظات

١ - عصر أدب الخيال العلمي بقلم فلاديمير غوبان

٢ - رجال من الكوكب «الأرض»: بقلم ايرينا شيبيك وناتالي تلرلستكو

٣ - في مدارات المستقبل: بقلم ...

٤ - ... بقلم الكسندر الكسندروف

٥ - في امريكا - وحيدا وغير مسلح: بقلم فلاديمير غاكوف

٦ - علينا ان نعيش على هذه الارض: بقلم فيتالي بوغروف

هذا واحتوت الصفحات الاخيرة على ترجمات مختصرة عن الكتاب المشتركين في هذا العدد

كلمات متقاطعة

● ● ● لغز رقم (٢٤٦) ● ● ●

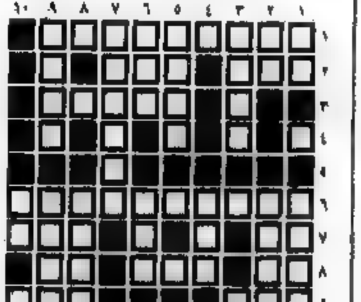

● اعداد: عدنان سعيد عبد الحي غنار - الطيرة ●

افقي:

١ - شاعر فلسطينية

٢ - نصف الزوج - حرف مكرر

٣ - دولة اسيوية

٤ - ...

٥ - ...

٦ - اديب فلسطيني راحل

٧ - للتمني - غائب

٨ - للنداء - تحترف - انفعل

٩ - تعهد - للتمني

١٠ - قطر عربي (معكوسة) + علم مذكر (معكوسة)

عمودي:

١ - متماثلان - اداة تستعمل للتدخين

٢ - أعطى بوفرة - ابادي

٣ - علم مؤنث - آلاء

٤ - قرية عربية

٥ - منطقة استرجعتها مصر مؤخرا

٦ - حرف الجهة - حيوان مفترس

٧ - زورق + آلة موسيقية

٨ - سلسلة جبال اوروبية

٩ - صوت الكلب - الاسم الاول لرسام فلسطيني راحل + حرف علة

١٠ - بحر - قرية عربية (معكوسة)

● ● ● حل لغز رقم (٢٤٥) ● ● ●

افقي:

١ - عمر بن الخطاب

٢ - كر - السمن

٣ - حي - سطر - ال

٤ - حي - منح

٥ - ليد - بط + ر ر

٦ - بال - عن - ام

٧ - ربع - راك - ربى

٨ - زهر - قانون + ع

٩ - قلم - كرا

١٠ - علي - قصص

١١ - فلوس - ل ل - مميا

١٢ - القلب واللسان

عمودي:

١ - بيادر - حيفا

٢ - مكة - هز - تل

٣ - ر ر - قرية

٤ - نا - بعول - سل

٥ - تلي - ابي - ام

٦ - الاطفال - وقف

٧ - ل + سقوط - الصبار

٨ - هو - رمان

٩ - طن - كوبل - تل

١٠ - أخذ - مي - مم

١١ - بلان - لرة - دا

١٢ - ام - رضيع - صلاح

وفاة عازف الجاز الشهير روي الدريدج

● نيويورك - «ص.ف» - توفي عازف البوق (آلة «الترومبيت») روي الدريدج الذي يعد من المبدعين في تاريخ موسيقى الجاز يوم الاحد الماضي في نيويورك عن ٧٨ عاما.

وجرت وفاة هذا العجوز السابق في اوركسترا جين كروبا واوركسترا بيني غودمان في مستشفى لونغ ايلاند العام في فالي ستريم (نيويورك) بعد ثلاثة اسابيع من وفاة زوجته فيولا التي تزوجها منذ ٥٢ عاما.

ويقول رفيقه عازف البوق جيري غاليسي: «ان الكبار يعشقون عندما يقولون عنه انه حلقة وصل بين لويس ارمسترونغ وديزي جيليسبي. انه اكبر من ذلك. لقد كان هذا حقيقة البوق».

وولد روي الدريدج في بتسبورغ وبدأ حياته الفنية في نيويورك مع اوركسترا تيدي هيل سكوت ثم عزف مع تيدي هيل وفليتشر هندرسون. وخلال الفترة من ١٩٤١ الى ١٩٤٣ سجل شهرة عريضة في بلاده بوصفه مغنيا ونافخ بوق في اوركسترا جين كروبا ليصبح بذلك اول عازف جاز عضو كامل العضوية في اوركسترا من العازفين البيض.

اعلان حصر ارث

وردتنا مضبطة موقعة من رئيس وبعض اعضاء مجلس جت المحلي نشعر بوفاة يوسف علي يوسف غرة من قريه جت بتاريخ ٨٨/١٠/٢٧ وحصر ارثه الشرعي في زوجته هند احمد عبد الله غره وفي اولاده منها وهم: مدحت ومحمد وجيهاء وختام ولطفي واحد لا غير.

فمن له اعتراض على مضمونها فليراجع المحكمة الشرعيه في الطيبة خلال شهر من تاريخ النشر

قاضي المنطقة الوسطى الشرعي في الطيبة

يوسف حليل دسوقي

اللجنة المحلية للتنظيم والبناء رقص هكرمل

حارة لنزهة - دالية الكرمل - تلفون ٠٤/٧٨٣٣٣٥

معلن بهذا وفقا للمادة ١٤٩ من قانون التنظيم والبناء لسنة ١٩٦٥ ان السيدين مروان وبسام وهبه من دالية الكرمل، بلوك رقم ١٩٥٠٨ قسائم رقم ٣٠، ٣١، ١١٢ - قد تقدما بطلب للبناء - ملف رقم ٥ ١/٨٨ والذي يشكل تسهيلا للبناء على النحو التالي:

١ بناية طابق ثالث بدلا من طابقين.

كل من يعتبر ان المصادقة على هذا الطلب تمس به يمكنه ان يقدم اعتراضه لمكتب اللجنة المحلية للتنظيم والبناء رقص هكرمل، وذلك خلال ١٤ يوما من تاريخ نشر هذا الاعلان.

يوسف الكركبي - رئيس اللجنة المحلية للتنظيم والبناء رقص هكرمل

تهنئة

احر التهاني الى ابن العم حمزة علي عقل واحمد حاميد بمناسبة افتتاح مختبر الاسنان في عرعرة قرب المسجد القديم.

نتمنى لكما النجاح في خدمة الشعب

محمد عقل والعائلة

المحكمة الكنسية الارثوذكسية في الناصرة

اعلان حصر ارث ووصاية

قدم لهذه المحكمة طلب موقع من السيدة ابي حاج مسمار تطلب فيه عمل حصر ارث للمرحوم زوجها جلال حنا مسمار

كما تطلب تنصيبها وصية شرعية على اولادها القاصرين.

فمن له اعتراض فليقدمه لهذه المحكمة خلال ١٥ يوما من تاريخ النشر

رشاد خوري جراسي

سكرتير المحكمة

اعلان بلدية الناصرة

تعلن بلدية الناصرة عن بدء التسجيل للسنة الدراسية ٨٩/٩٠ لرياض الاطفال والمدارس الابتدائية والثانوية اعتبارا من ٨٩/٣/٦ ولغاية ٨٩/٤/٨.

يجري التسجيل في المدارس خلال ساعات الدوام.

على الراغبين في التسجيل لفرعي اورط - عمال والثانوية البلدية احضار ما يلي:

١) بطاقة هوية الوالد او شهادة الميلاد.

٢) الشهادة الاصلية للمدرسة الاعدادية.

٣) رسوم التسجيل بقيمة ٦٠ شيكل للمدرسة الثانوية.

٤) رسوم التسجيل بقيمة (٣٠) شيكل لمدرسة اورط - عمال.

ادارة بلدية الناصرة

نتائج الجبهات في انتخابات السلطات المحلية:

الجبهات زادت تمثيلها بـ ٢٥ عضوا جديدا في المجالس المحلية والبلدية

□ مرشحو الجبهة وحلفاؤها يفوزون برياسات ١٧ مجلسا محليا وبلديا □

● حيفا ـ مكتب «الاتحاد» ـ رسخت الجبهات الدمقراطية قوتها في انتخابات السلطات المحلية. ودلت نتائج الانتخابات على ان الجبهة زادت من تمثيلها في المجالس البلدية والمحلية بـ ٢٥ عضوا جديدا. اذ فاز ١١٤ عضوا جبهويا في عضوية المجالس المحلية والبلدية في الانتخابات الاخيرة بينما كان عدد الاعضاء الجبهويين في الانتخابات السابقة (١٩٨٣) ٨٩ عضوا في المجالس المحلية والبلدية.

ومثلت الجبهة في ٣٥ مجلسا محليا وبلديا، بينما مثلت في الانتخابات السابقة بـ ٣٠ مجلسا.

وفاز مرشحو الجبهة وحلفاؤها (مرشحون دعمتهم الجبهة) برياسة ١٧ مجلسا محليا وبلديا (القرى التي لم تجر فيها انتخابات محلية غير عسيرة وكذلك التي ستجرى فيها جولة ثانية لانتخابات الرؤساء). وكانت الجبهة فازت في الانتخابات الماضية (١٩٨٣) برياسة ١٦ مجلسا محليا وبلديا.

وننشر فيما يلي النتائج النهائية التي حصلت عليها الجبهة في الانتخابات المحلية بالمقارنة مع نتائج ١٩٨٣

● الناصرة ●

جدد شعب الناصرة للمرة الرابعة على التوالي ثقته برئيس البلدية النائب توفيق زياد، وحصل الرئيس الفائز على ١٣١٣٦ صوتا (٥٧,٢٪).

وفازت قائمة الجبهة الدمقراطية بعشرة مقاعد في المجلس البلدي (من اصل ١٩) وحصلت على ١١١٨٤ صوتا (٥٠,٢٪).

انتخابات ١٩٨٣ فاز النائب توفيق زياد برئاسة البلدية، وحصل على ١٢٠٦٥ صوتا (٤٠,٦٪).

وفازت قائمة الجبهة الدمقراطية بـ ١١ عضوا اذ حصلت على ١١٦٨٠ صوتا ...

انتخابات ١٩٨٣: لم ينجح مرشح الجبهة لرياسة المجلس، مصطفى ابو ريا (حصل على نسبة ٤٥٪ من الاصوات).

وفازت الجبهة بخمسة مقاعد في المجلس المحلي وحصلت على ١٧٨٩ صوتا.

● دبورية ●

فازت جبهة دبورية الدمقراطية بمقعدين في المجلس المحلي وحصلت على ٣٣٩ صوتا.

ولم ينجح مرشح الجبهة للرياسة، ابصيل حزايزة وحصل على ٨١٤ صوتا (٣٣٪).

انتخابات ١٩٨٣: فازت الجبهة بمقعد واحد في مجلس دبورية المحلي وحصلت على ٢٤٤ صوتا.

ولم ينجح مرشح الجبهة لرياسة المجلس، احمد مصالحة، وحصل على ٧٠٠ صوت (٣١,٨٪).

● دير حنا ●

اعيد انتخاب مرشح الجبهة للرياسة، رئيس المجلس دير حنا المحلي رجا خطيب وحصل الرئيس الفائز على ١٣٩٩ صوتا (٥٥,٥٪).

وفازت الجبهة بستة مقاعد لعضوية مجلس دير حنا المحلي، وحصلت على ١٣٨٩ صوتا (٥٣,٨٪).

انتخابات ١٩٨٣: الرئيس الفائز رجا خطيب وحصل على ١١٥١ صوتا (٥٦٪).

وفازت الجبهة بستة مقاعد وحصلت على ١١٠٦ اصوات (٥١,٨٪).

● طرعان ●

فازت جبهة طرعان الدمقراطية باربعة مقاعد في المجلس المحلي وحصلت على ٨٥٣ صوتا (٢٨٪).

ولم ينجح مرشح الجبهة للرياسة سعيد بدر، وحصل على ١٢٣٦ صوتا (٤٠٪).

انتخابات ١٩٨٣: فاز مرشح الجبهة للرياسة، الحاج موسى نصار برياسة مجلس طرعان المحلي وحصل على ١٢٥٠ صوتا (٥٣٪).

وفازت الجبهة بثلاثة مقاعد وحصلت ...

● عيلبون ●

فازت جبهة عيلبون الدمقراطية باربعة مقاعد في المجلس المحلي وحصلت على ٥٨٩ صوتا (٣٩,٥٪).

ولم ينجح رئيس المجلس السابق، يوسف سرور، بالفوز برياسة المجلس وحصل على ٦٦٠ صوتا.

انتخابات ١٩٨٣: الرئيس الفائز يوسف سرور، مرشح الجبهة وحصل على ٦٠٩ اصوات.

● ام الفحم ●

فازت جبهة ام الفحم الدمقراطية بثلاثة مقاعد في المجلس المحلي وحصلت على ١٥١١ صوتا (١٤,١٪).

وخسر مرشح الجبهة للرياسة رئيس البلدية السابق هاشم محاميد وحصل على ٢٤١١ صوتا.

● بعد الكروم ●

فاز رئيس المجلس ومرشح الجبهة الرفيق محمد مناع برئاسة مجلس بعد الكروم المحلي وحصل على ١٩٠٣ اصوات (٥٧,٧٣٪).

وفازت الجبهة بخمسة مقاعد (٤+ الرئيس) في المجلس المحلي وحصلت على ...

● ... ●

... الجبهة وحصلت على ٣٩٢ صوتا (١١٪).

اعتداء بوليسي وحشي على [illegible] في يافا

اطفال نابلس، المحاصرة منذ ١٢ يوما

● تتمة من صفحة ١ ●

منزله. فاصيب بكدمات في كل الجسم وحاول والده تخليصه من بين ايدي الجنود فالقى الجنود قنبلة غاز ما ادى الى اصابة والدته بالاغماء ...

نحو السنة السابعة لـ «الاتحاد» اليومية

● تتمة من صفحة ١ ●

ـ الاشتراك السنوي الذي يدفع نقدا في ايار القادم او بعده يصبح ٢٣٠ شيكل.

التقسيط

ـ الاشتراك السنوي الذي يدفع بقسطين شهريين ابتداء من هذا الشهر يكون القسط الاول: ١٠٠ شيكل في اذار والقسط الثاني ١١٠ شيكل في نيسان.

ـ الاشتراك السنوي الذي يدفع بثلاثة اقساط شهرية ابتداء من هذا الشهر يكون ٧٥ شيكل لكل قسط.

ـ ان الاشتراك السنوي الذي يدفع بقسطين شهريين ابتداء من نيسان القادم فيكون ١١٠ شيكل للقسط الاول و١١٠ شيكل للقسط الثاني في ايار.

ـ الاشتراك السنوي الذي يدفع بثلاثة اقساط ابتداء من نيسان القادم تكون اقساطه متساوية ٧٨ شيكل (نيسان وايار وحزيران).

ـ واما في شهر ايار القادم فيكون التقسيط على مرتين كما يلي القسط لايار هو ١١٥ شيكل، وقسط حزيران هو ١٢٠ شيكل.

ـ واما الدفع على ثلاثة اقساط، ابتداء من ايار القادم فتكون اسعار الاقساط متساوية ٨٠ شيكل في الشهر (ايار وحزيران وتموز).

جوائز قيمة

وتستعد هيئة تحرير «الاتحاد» لاجراء مسابقات وتحريرات جديدة في رواق «الاتحاد» وفي مواردها وفي تقديم المسابقات الثقافية والعامة لجمهور قرائها حتى تصبح الصحيفة اليومية لجميع افراد العائلة.

كذلك تستعد ادارة «الاتحاد» للاعلان عن جوائز قيمة للمشتركين فيها تجري السحب عليها مرة كل شهرين.

وتنتظر تحرير «الاتحاد» ان تقوم عائلة «الاتحاد» في المناطق والفروع بتنظيم اجتماعات ومهرجانات مع قراء «الاتحاد» وعلى شرف صدورها في عامها السابع يوميا. وذلك للاستماع الى انتقادات واقتراحات الجماهير العريضة التي اصبحت «الاتحاد» جزءا عضويا من حياتها اليومية.

وتعتز هيئتا تحرير وادارة «الاتحاد» بهذه المناسبة لتطلب من قرائها بان لا يستعدوا ان يرسلوا اليها بملاحظاتهم وانتقاداتهم واقتراحاتهم التي لا يمكن ان تتطور «الاتحاد» بدونها.

التوزيع والمراقبة

هذا وتعهد اعضاء الهيئة الاستشارية لجريدة «الاتحاد» بالعمل على مضاعفة التوزيع اليومي المباشر (اي بالاضافة الى المشتركين) عبر الكيوسكات والمكتبات ومحطات البنزين وعبر القيام ببيعها يوميا في الاسواق والشوارع والمحلات العامة ـ يدا الى يد وقلبا الى قلب.

وفاة فاضلة في ام الفحم

● ام الفحم ـ من مكتب «الاتحاد» ـ شيعت جماهير غفيرة من ام الفحم والقرى المجاورة بعد ظهر يوم الخميس (٢/٣/٨٩) جثمان المرحومة فريحة عبد الله (ام ذيب) الى مثواه الاخير. وافتها المنية عن عمر يناهز الـ (٦٥) عاما.

ويتقدم اعضاء الحزب الشيوعي والشبيبة الشيوعية والجبهة في ام الفحم بأحر التعازي الى الرفيق ذيب وعائلته ويرجون ان يكون لهم الصبر والسلوان.

وفاة فاضل في عرعرة

● عرعرة ـ من مكتب «الاتحاد» في ام الفحم ـ شيعت جماهير غفيرة من عارة وعرعرة في نهاية الاسبوع الماضي جثمان المرحوم توفيق حسين من قرية عرعرة عن عمر يناهز الـ (٦٠) عاما.

اعضاء الحزب والشبيبة الشيوعية والجبهة في عارة وعرعرة يتقدمون باحر التعازي الى آل الفقيد راجين لهم الصبر وحسن العزاء.

سقط سهوا

● من مكتب «الاتحاد» في الناصرة في الخبر الذي نشر في «الاتحاد» (يوم الجمعة ٣/٣) عن الاحتفال الذي اقامه المكتب الجماهيري بطيبة المثلث لانتخاب طارق عبد الحي رئيسا للمجلس، الفقرة التي سقط سهوا اسم عضو المجلس المنتخب الفائز الاسناد ... الذي كان من بين المتحدثين في هذا الحفل ... على طريق الجبهة ...

في الاسبوع القادم:

لقاء اسرائيلي ـ فلسطيني في نيويورك

● حيفا ـ مكتب «الاتحاد» ـ يجري في الولايات المتحدة، الاسبوع القادم لقاء بين اعضاء كنيست اسرائيليين من احزاب «اليسار» وممثلين عن م.ت.ف. لاجراء مفاوضات مباشرة حول القضية الفلسطينية.

واعلن حتى الآن اعضاء الكنيست شولميت الوني ويوسي سريد وران كوهين (راتس) وديدي تسوكر (ميرتس) عن مشاركتهم في اللقاء الذي ينعقد الاول من نوعه الذي يعقد في الولايات المتحدة.

وسيجري اللقاء في مدينة نيويورك. وسيمثل الجانب الفلسطيني فيه نبيل شعث مستشار رئيس منظمة التحرير الفلسطينية وزهدي لبيب الطرزي مندوب فلسطين في الامم المتحدة.

هذا ولاقت فكرة اللقاء بين اسرائيليين وفلسطينيين من م.ت.ف. اهتماما واسعا في وسائل الاعلام الامريكية. ومن المتوقع ان تجري شبكات التلفزيون الامريكية مقابلات معهما مع الاسرائيليين والفلسطينيين ستذاع على الملايين من الامريكيين.

ويتوقع مشاركة حنا سنيورة، رئيس تحرير صحيفة «الفجر» وفيصل الحسيني رئيس جمعية الدراسات العربية في القدس، في اللقاء.

ويشار الى ان حركة «سلام الآن» وصحيفة «نيو اوتلوك» الامريكية وصحيفة «الفجر» المقدسية كانتا بادرتا الى عقد هذا اللقاء، ويجري المبادرون في هذه الايام اتصالات مع اعضاء كنيست في حزب «العمل» لاقناعهم بالمشاركة بهذا اللقاء.

الطلاب الشيوعيون في موسكو يحتفلون بذكرى ميلاد الشيوعي ليون دافيدسون احد قادة الحزب الشيوعي الفلسطيني القدامى

● موسكو ـ لمراسلنا ليئور زهالي ـ جرى في العاصمة السوفييتية موسكو في اواخر الشهر الماضي احتفال خاص بمناسبة عيد ميلاد الشيوعي ليون دافيدسون المعروف باسمه السري «موسى» اقامه اعضاء الحزب الشيوعي الاسرائيلي الدارسون في موسكو.

وتحدث في الاحتفال مراسل صحيفة «الاتحاد» وعضو الحزب عضو اللجنة المركزية للحزب ليئور زهالي فاشاد بماضي دافيدسون النضالي في صفوف الحزب الشيوعي الفلسطيني في سنوات نضاله السري في فلسطين ابان الانتداب البريطاني ثم قدم زهالي عرضا لبعض صفحات تاريخ الشيوعيين في فلسطين ومؤتمر الوحدة الذي تم فيه قيام الحزب الشيوعي الاسرائيلي.

وتحدث كذلك ليئون دافيدسون عن نضال الشيوعيين الاوائل في فلسطين في سنوات العشرين وعن حملات الملاحقة والاضطهاد التي تعرض لها الشيوعيون من قبل قوات الانتداب البريطاني.

الاتحاد
جريدة يومية

في افتتاح شارع حي الورود الذي تحول الى احتفال جماهيري ضخم في الناصرة

توفيق زياد: حدث ما توقعناه ففي صبيحة يوم الانتخابات اطلقت السلطة اشارتها الاولى وهدمت ٧ بيوت في النقب

● نحن نستطيع صد العدو (عنصريته وممارساته اذا كنا موحدين بقبضة واحدة ● الجماهير المحتفلة تبعث بالتحية الى شعب الانتفاضة ● الجماهير تنشد نشيد الشباب نصراوية لسلام ومسيحيه يا ابو الامين نهالك.. كل الشباب رجالك ●

● مشهدان من الاحتفال الجماهيري في حي الورود في الناصرة بعد ظهر امس، ويبدو في الصورة اليمنى رئيس البلدية توفيق زياد، والى يساره السيد توفيق الطيباوي احد وجهاء الجبهة الوطنيين، وبجانبهما عضو البلدية الجديد عبد الله سعدي
(صورتان: خاسفان ــ «الاتحاد»)

● الناصرة ــ من مكتب «الاتحاد» ــ تحول افتتاح شارع حي الورود الجديد في الناصرة بعد ظهر امس السبت، الى مهرجان جماهيري ضخم باشتراك مئات اهالي الحي والاحياء المجاورة الذين انطلقوا في الاناشيد والاهازيج الشعبية على طوله وعرضه واقاموا حلقات الدبكة وجعلوه بالتالي احتفالا بانتصار الجبهة الرابع في بلدية الناصرة.

[illegible]

وكانت الكلمة لرئيس البلدية توفيق زياد فقال: الف مبروك عليكم هذا الشارع وهذا الاحتفال الجماهيري. ان الورود هنا هو برهان آخر على انه لا يمكن لاية سياسة مهما تكن عنصرية ان تحد من توسع هذه المدينة...

[illegible]

الجبهة زادت تمثيلها في السلطات المحلية في البلاد بـ ٢٥ عضوا جديدا خلال الانتخابات الاخيرة.. من ٨٩ عضوا في انتخابات ١٩٨٣ الى ١١٤ عضوا اليوم.. وهذا اضافة الى ١٧ رئيسا جبهويا.
(اقرأ التفاصيل على ص٥)

تقرير مراسلي «الاتحاد» عن مسيرات «سلام الآن» الى المناطق المحتلة

● تل ابيب والمركز ●

[illegible]

● حيفا والشمال ●

[illegible]

● القدس وضواحيها ●

● القدس ــ مكتب «الاتحاد» ــ توجهت مسيرات من حركة «سلام الآن» صباح امس، الى مخيم الجلزون المحتل رغم الغاء زيارة بيت امر (الخليل) ومدينة بيت ساحور لمنعها سلطات الاحتلال من الوصول الى هذه المناطق...

[illegible]

احتفالات واسعة على شرف الثامن من اذار عيد المرأة العالمي

● حيفا ــ مكتب «الاتحاد» ــ يصادف يوم الاربعاء القادم الثامن من اذار عيد المرأة العالمي، وبهذه المناسبة تجري استعدادات واسعة النطاق لاحياء هذا اليوم بشكل واسع.

[illegible]

انضمام عضو في مجلس اكسال المحلي الى كتلة الجبهة

● نواف شلبي: ادعو كل اخواني اعضاء المجلس المحلي الى الانضمام للجبهة، فهي العنوان ●

● الناصرة ــ من مكتب «الاتحاد» ــ اعلن السيد نواف عرسان شلبي، عضو مجلس اكسال المحلي عن كتلة «الاخوة»، امس السبت في رسالة الى «الاتحاد»، عن انضمامه الى الجبهة وكتلتها في المجلس المحلي...

[illegible]

طمرة تواصل احتفالاتها بانتصار الجبهة الثالث وفوز د. هشام ابو رومي برئاسة المجلس

● طمرة ــ لمراسلنا عادل ابو الهيجاء ــ ...

[illegible]

وفاة شابة في طمرة اثر حادث دهس مؤسف

[illegible]

متصرف لواء الشمال يصدر امرا باغلاق صحيفة «الراية»

● حيفا ــ مكتب «الاتحاد» ــ ابلغ متصرف لواء الشمال، عمرام القيسي في رسالة بعث بها يوم الجمعة (٣/٣) الى صاحب امتياز صحيفة «الراية» الناطقة باسم حركة «ابناء البلد» ومحررها المسؤول، رجا اغبارية، انه بموجب الصلاحيات الممنوحة له قرر سحب الترخيص الممنوح للصحيفة، وطالب اغبارية بموجب هذا القرار التعسفي، باغلاق الصحيفة خلال سبعة ايام.

وتدعي السلطات انه بناء على التقارير الامنية والقانونية تبين ان الجبهة الشعبية لتحرير فلسطين تقوم بتوجيه صحيفة «الراية» وتمويلها، الامر الذي تنفيه المبادرة بشكل قاطع.

هذا وستستأنف الصحيفة على قرار متصرف اللواء الشمالي الى المحكمة العليا.

جبهة يافة الناصرة في بيان الانتصار:

ستثبت للسلطة ان محاولات تفريقنا على اساس حمائلي وطائفي ستفشل

● الناصرة ــ من مكتب «الاتحاد» ــ ...

[illegible]

جبهة طرعان تجدد اقتراحها لائتلاف شامل في المجلس المحلي

● الناصرة ــ من مكتب «الاتحاد» ــ اصدرت جبهة طرعان الديمقراطية بيانا الى الاهالي امس السبت، جددت فيه دعوتها، التي كانت اصدرتها خلال المعركة الانتخابية، باقامة ائتلاف شامل في المجلس المحلي، واعلنت: المعركة الانتخابية انتهت، لتبدأ الآن معركتنا الاساسية ضد النظام الحكومي ومن اجل المساواة.

وكانت الجبهة ضاعفت قوتها في المجلس المحلي لتصبح ٤ اعضاء، وحصلت على ٤٠٪ من الاصوات للرئاسة وذلك رغم الحرب الشعواء التي شنت عليها من السلطة ورجالاتها ومن قوى شق الصفوف...

[illegible]

ندوة حول ظاهرة تعاطي المخدرات وتأثيراتها السلبية في يافا

على السلطة ان تتحمل مسؤوليتها وان تعطي اولوية لعلاج هذا الوباء

● بينما كان معدل اعمار الشباب الذين يتعاطون المخدرات في المجتمع الاسرائيلي ٢٤ عاما اصبح اليوم ١٤ عاما! ●

● تل ابيب ـ يافا ـ مكتب «الاتحاد» ـ ضمت قاعة المركز الثقافي العربي في يافا يوم الخميس الماضي، المئات من اهالي المدينة لحضور الندوة الخاصة حول ظاهرة تعاطي المخدرات وتأثيرها على الرباط العائلي والاجتماعي...

[illegible]

يا عمال العالم اتحدوا!

الاتحاد

جريدة يومية

● الاثنين ٦ آذار ١٩٨٩، الموافق ٢٨ رجب ١٤٠٩ هـ ● العدد ٤٥/٢٤٩ ● ٦ صفحات ● الثمن: ٨٠ أغورة ●
יום שני 6.3.1989 - המחיר: 80 אג'
Vol. 249/45 - 6.3.1989 - Price: 80 Agorah

إصابة خطيرة برصاص الجنود في رام الله!

● «الشاب» الذي أعلن الناطق العسكري اصابته «عقب طعنه احد الجنود بسكين» في قلب نابلس في الخمسين من عمره ●

● القدس - مكتب «الاتحاد» - اصيب، يوم امس (الاحد)، عدد من المواطنين في مناطق مختلفة من «دولة فلسطين المحتلة» بينهم شاب في حالة خطيرة في رام الله وذلك خلال قمع مظاهر احتجاج اندلعت في العديد من المواقع. كما اصيب مواطن في الخمسين من عمره في البلدة القديمة من نابلس فيما قال الناطق العسكري ان شابا اصيب هناك عقب طعنه احد الجنود بسكين (!)..

وواصلت قوات الاحتلال فرض حظر التجول على مدينة نابلس منذ يوم الجمعة (٣/٢٤) الماضي وعلى قرية بيت حانون (غزة) لليوم التاسع على التوالي. كما واصلت هذه القوات حملات المداهمة للمنازل في نابلس، التي نكلت خلالها بالاهالي. وذكر راديو «صوت اسرائيل» باللغة العربية ان الجنود طالبوا اهل البلدة القديمة، عبر مكبرات الصوت، باغلاق شبابيك المنازل المطلة على ازقة البلدة بشبكات من المعدن.

● رام الله ●

وخلال مواجهات بين الاهالي والجنود في رام الله اصيب بالرصاص الشابان سامح الزهدي (رصاصة في الحوض) واحمد حسني عابد (رصاصة في الرأس) ووصفت حالة الاخير بأنها خطيرة.

هذا وواصلت قوات الاحتلال اغلاق سوق الخضار في البيرة الذي احيط بسياج حول مداخله كما اغلقت المدخل الغربي لقرية المزرعة الغربية بالصخور والاتربة.

● الظاهرية ●

وتواجد حشد مكثف من جنود الاحتلال الذين منعوا احياء الذكرى السنوية الاولى لاستشهاد ماهل الوريدات وراسم المحتسب حيث وقعت صدامات متفرقة ولم يبلغ عن وقوع اصابات.

● اريحا ●

واغلقت بعض شوارع اريحا بالاطارات المشتعلة والمتاريس الحجرية وخاصة في شارع الصياح حيث اعتدى الجنود بالضرب الشديد على الشابين خالد التيجاني وعلي ابو الصبح.

● جنين ●

ووقعت مصادمات ومظاهر احتجاج في مدينة جنين وضواحيها حيث اصيبت في الاخير الصبية كفاح الاسمر (٢٠ عاما - رصاصة في البطن) والشاب جمال الكفراوي (١٧ - رصاصة في الفخذ الايمن)، كما اجهضت السيدة عريفة احمد وهي حامل في شهرها السادس جراء استنشاقها للغاز المسيل للدموع.

● نابلس ●

واصيب يوم امس المواطن مجيد [illegible] لحظة الاعلان قبل اعلان الناطق العسكري ان «شابا» طعن جنديا في البلدة القديمة وان النار اطلقت باتجاهه. وتسربت انباء عن وقوع مظاهر احتجاج وصدامات في شارع غرناطة.

هذا وقد رفعت قوات الاحتلال رفع حظر التجول لمدة ساعتين، ظهرا، بعد ان كانت اعلنت عن ذلك صباحا وذلك لافساح المجال امام الاهالي للتزود ببعض المؤن خاصة وان المدينة تخضع لحظر التجول منذ (٢/٢٤) الماضي.

● طولكرم ●

وكان اصيب ثلاثة شبان (شبان وصبية) الليلة قبل الماضية، بالرصاص، في مخيم طولكرم كما داهم جنود الاحتلال قرية كفر جمال وشنوا حملة اعتقالات فيها.

● بيت لحم ●

واعتصم اهالي ونساء منطقة بيت لحم في ساحة وكنيسة المهد تضامنا مع معتقلي «انصار - ٣» في النقب وتأييدا لمطالبهم في اضرابهم الذي شنوه منذ يوم الاحد قبل الماضي.

وفي بيت ساحور تظاهر الاهالي بعد صلاة الاحد واصيب المواطن انيس المراش (٦٠ عاما) بشظايا رصاص في بطنه.

واصيب عدد من المواطنين، بينهم الطفل اياد ابو الرب بحالات اختناق جراء الغاز المسيل للدموع الذي القي الليلة قبل الماضية بالجاد وحول منازل قرية ابو ديس.

☐ البقية على ص ٢ ☐

«الموساد» يخطط لاعمال تخريبية ضد مؤسسة امريكية في المانيا الغربية!

●الهدف - نسف الحوار الامريكي - الفلسطيني●

● حيفا - مكتب «الاتحاد» - ذكرت انباء صحفية في ابو ظبي، امس الاول، ان اجهزة الامن الفلسطينية تلقت معلومات عامة عن عملية تخريبية كبيرة يخطط «الموساد» الاسرائيلي لتنفيذها ضد احدى المؤسسات الامريكية في المانيا الغربية، على ان تقوم جهات فلسطينية وهمية باعلان مسؤوليتها عن هذه العملية، بهدف نسف الحوار الامريكي - الفلسطيني والتفهم الاوروبي للقضية الفلسطينية.

□ شعبان - دولتان - مستقبل واحد □

● احد المشاركين في نشاط حركة «السلام الآن» في فلسطين المحتلة يوم امس الاول السبت يرتدي قميصا رسم عليه العلمان الاسرائيلي والفلسطيني وكتبت تحت الرسم العبارة التالية: شعبان - دولتان - مستقبل واحد ●

(صورة خاصة من عوض-عوض)

شمير في أعنف هجوم على «سلام الآن»!

● حيفا - مكتب «الاتحاد» - شن رئيس الحكومة يتسحاق شمير، امس، هجوما عنيفا على حركة «سلام الآن» ونشاطاتها ووصفها بأنها عنصر هامشي على الهامش!!

وظهر رئيس الوزراء من على شاشة التلفزيون قلقا توازنه في الحديث عن «سلام الآن» وعن مسيرة السلام بشكل عام في مركز الليكود.

وقد اصدرت حركة «سلام الآن» بيانا

اعربت فيه عن قلقها لتصريحات شمير ووصفه اياها بانها هامشية وأضافت في بيانها انه كان من الاجدى لشمير أن يعمل بنفسه من اجل الحوار مع الشعب الفلسطيني بدلا من وضع العراقيل امام مسيرة السلام.

ودافع شمير، في حديثه، عن اتفاقات «كامب ديفيد» سيئة الصيت وقال في هذا الصدد: ان اتفاقات «كامب ديفيد» هي المسار الصحيح وهي منطقية وواقعية القائمة. وفي الوقت نفسه جدد رفضه لاجراء اية علاقات مع م.ت.ف!

اعتقال الزجال الشاب ثائر البرغوثي واعضاء فرقة «جفرا» للفنون الشعبية

● القدس - مكتب «الاتحاد» - اعتقلت قوات الاحتلال، بعد ظهر امس، الزجال الشعبي الشاب ثائر البرغوثي (٢٣ عاما) وكل اعضاء فرقة «جفرا» للفنون الشعبية (غناء ودبكة) والبالغ عدد اعضائها (١٤) شابا وثلاث صبايا تتراوح اعمارهن بين (١٦) و(١٩) عاما.

وصادرت قوات الاحتلال جميع الاجهزة والمعدات الخاصة بالفرقة.

وكانت قوات الاحتلال داهمت بعد ظهر امس مقر نادي الشبان في البيرة حيث كان الزجال ثائر وفرقة «جفرا» يجرون التدريبات على بعض اللوحات والاغاني الشعبية الفلسطينية حيث جرى اعتقالهم مع ادواتهم الموسيقية ومعداتهم الخاصة بالفرقة.

العدد الثاني من «٤٨» - فصلية اتحاد الكتاب العرب

● سميح القاسم: الانتفاضة العربية الشاملة لا تبدو مهمة مستحيلة ●

● حيفا - مكتب «الاتحاد» - صدر، هذه الايام، العدد الثاني (شتاء ١٩٨٩) من فصلية «٤٨» - مجلة اتحاد الكتاب العرب في اسرائيل التي يرئس تحريرها رئيس الاتحاد، الشاعر سميح القاسم. وقد جاء العدد غنيا وحافلا بالمواد والنصوص والمقالات الادبية والثقافية المختلفة.

ففي باب الابحاث نقرأ: ● تأملات حول القيم الثقافية والحضارية في ضوء الانتفاضة، بقلم د. وليد سيف ● «ردود الفعل الفلسطينية على الهجرة الصهيونية ١٨٨٢ - ١٩١٤» بقلم غالب حبيب الله ● «دور الصحافة العربية خلال نكبة ١٩٤٨» بقلم مصطفى كبها ● «اصول الاستراتيجيات الصهيونية تجاه الشعب الفلسطيني» بقلم د. ابراهيم البحراوي ● «القرار مبدأ حاية السكان المدنيين وتطويره في العصر الراهن» بقلم د. عيسى مكاوي ● «الجذور الثورية في الفكر الاسلامي - حركة المرجئة» بقلم د. خليل عثامنة ● «التبعية الاقتصادية وقضية الاستقلال الاقتصادي في اسرائيل» بقلم د. احمد سعد ● مختارات من المبارك

الاول في الفتح العربي لفلسطين بقلم لطفي منصور.

وفي باب النقد كتب نبيه القاسم عن رواية جمال بنورة «أيام لا تنسى» ود. فاروق مواسي عن رواية «محمد نفاع» ود. زغلول [illegible] للمقالة ود. حبيب بولس عن قصة «محمد نفاع» «بقدرة وحجارة في دروب

الفارعة» والدر خطيب عن «صيفا» ظروف روائية.

وفي باب الشعر قصائد للشعراء ● سميح القاسم (السجل الحادي عشر) وطه محمد علي (قصيدتان) وتركي عامر (محمد ثابت التشكيل) ووهيبة خميس (قصائد قصيرة - ٧ قصائد) وسعود الاسدي (حكي من ليام الشتاء) وحنا الحاج (الراكب قومي) وسعود السرطي (حكاية شعب) ود. سليم مخولي (قلبا، وسالها) وسلمان مصالحة (قصيدتان) وعبد الناصر صالح (على قائمة الشهداء) ونعيم عرايدي (ثلاث قصائد) ومفلح طبعوني (قصيدتان) وكمال ملحم (الزهرة التي انتظرت) ووالله صلاحة (الصعب ومحلها) وحبيب شويري

☐ البقية على ص ٥ ☐

● وزير الدولة البريطاني للشؤون الخارجية، وليام والدغريف، يعرض على جمهور الصحفيين ثلاثة نماذج من الرصاص المعدني القاتل الذي تستعمله قوات الاحتلال ضد شعب الانتفاضة حصل عليها من طاقم موظفي وكالة الغوث خلال لقائه بهم في غزة يوم ٤ الجاري ● (صورة من جوص-شن)

قضية الشرق الاوسط في مركز مباحثات شفاردنادزه - بيكر غدا في فيينا

● السفير السوفييتي في واشنطن: قضية الشرق الاوسط الاكثر اهمية على جدول اعمال السياسة الخارجية السوفييتية ●

● فيينا - وص.ف - صرح وزير الخارجية السوفييتي ادوارد شفاردنادزه، لدى وصوله امس (الاحد) الى فيينا في تعليقه على محادثات نزع السلاح، التي تبدأ اليوم (الاثنين) في قصر هوفبورغ بأنه حدث لم يسبق له مثيل في تاريخ اوروبا، لا بل في تاريخ العالم ان كان ذلك بالنسبة لعدد او صيغته او اهدافه.

ووصل شفاردنادزه الى فيينا حيث يشارك اليوم في افتتاح مؤتمر الاسلحة التقليدية في اوروبا ويلتقي، يوم غد (الثلاثاء) للمرة الاولى وزير الخارجية الامريكي، جيمس بيكر.

وخلص الى القول بأنه حدث كبير، ان التقدم سيكون صعبا لكننا نؤمن بان الاهداف التي حددها اجتماع فيينا هي في متناول يدنا. وفي حال توصلنا فعلا الى حل والى تقدم حقيقي نحو الجلوس للمراجعة العسكرية فان ذلك سيقودنا الى اوروبا جديدة والى توعية جديدة لاوروبا.

هذا ومن المنتظر ان تكون قضية الشرق الاوسط في صلب مباحثات شفاردنادزه مع نظيره الامريكي.

وفي هذا الصدد اكد السفير السوفييتي في واشنطن، يوري دوبينين، بحديث لصحيفة «هسطوريه» نشرت امس اكد فيه ان قضية الشرق الاوسط هي القضية الاكثر اهمية على جدول اعمال السياسة الخارجية السوفييتية، واضاف: ستعمل في هذه المنطقة بصورة اكثر فعالية.

واوضح دوبينين ان بلاده متشجعة جدا من نتائج زيارة وزير الخارجية السوفييتي، ادوارد شفاردنادزه، للمنطقة بما في ذلك لقاؤه مع نظيره الاسرائيلي، موشيه ارنس، الذي وصفه السفير السوفييتي بانه لقاء طبيعي ووجري.

عرفات الى الهند بعد غد

● نيودلهي - وكالات - ذكر هنا ان رئيس اللجنة التنفيذية لمنظمة التحرير الفلسطينية، ياسر عرفات، سيصل بعد غد (الاربعاء) الى العاصمة الهندية في زيارة للهند هي الاولى منذ اعلان الدولة الفلسطينية.

وقالت مصادر رسمية ان عرفات سيستقبل وسيعامل كرئيس دولة خلال زيارته التي تستغرق يومين.

وزير الخارجية الدنماركي يزور اسرائيل قريبا

● كوبنهاغن - جوص-شن - أعلنت وزارة الخارجية الدنماركية ان الوزير اوفه ايلمان ينسن سيقوم بزيارة عمل الى اسرائيل في ٢٢ آذار الجاري لاجراء محادثات مع نظيره الاسرائيلي موشيه ارنس.

واوضحت الاوساط الدبلوماسية المطلعة في الدنمارك ان هذه الزيارة تأتي ردا على الاتصالات التي اجرتها حكومات الاشتراكيين الديمقراطيين في البلدان الاسكندنافية الاخرى مع رئيس منظمة التحرير الفلسطينية، ياسر عرفات وعلى الدعوة التي وجهها الى عرفات زعيم الحزب الاشتراكي الديمقراطي الدنماركي سفيند اوكن.

وكان ايلمان ينسن العضو الوحيد في الحكومة الدنماركية (ائتلاف الوسط واليمين برئاسة بول شلوتر)، الذي وجه في البرلمان انتقادات حادة لاعمال العنف التي يقترفها الجيش الاسرائيلي في فلسطين المحتلة.

تأجيل لقاء فاسيليو - دنكطاش

● نيقوسيا - جوص-شت - اعلن الناطق باسم الحكومة القبرصية في بيان [illegible] لقاء الرئيس القبرصي، جورج فاسيليو وزعيم القبارصة الاتراك رؤوف دنكطاش الذي كان مقررا صباح اليوم الاثنين دون ان يحدد موعدا جديدا للاجتماع.

وكان من المقرر ان يفتتح هذا اللقاء سلسلة من عشر جولات مكثفة بناء على طلب الامين العام للامم المتحدة، لكن دنكطاش طلب تأجيله.

وفي هذا البيان اعرب المتحدث اكيس فانتيس عن دهشته لهذا التأجيل لاسيما وان الاجتماع هو الاول من سلسلة اللقاءات وافق عليها الزعيمان بناء على طلب الامين العام للامم المتحدة وفي الوقت الذي يوجد فيه استعداد لتكثيف الحوار ومناقشة جوهر المشكلة.

وكان الرئيس فاسيليو اكد الاربعاء الماضي في لندن ان القبارصة اليونانيين على استعداد لتقديم تنازلات هامة الى القبارصة الاتراك من اجل اعادة وحدة الجزيرة المقسمة منذ تدخل الجيش التركي في جزئها الشمالي سنة ١٩٧٤.

ومن جهة اخرى ذكر المتحدث باسم الامم المتحدة، تشارلز غولكين، ان ممثل الامم المتحدة في قبرص اوسكار كاميليون سيباشر صباح اليوم الاثنين اتصالات مع الزعيمين القبرصيين من اجل تحديد موعد آخر للقائهما.

حصيلة اخيرة

مصرع وجرح (٨٦) شخصا جراء اصطدام القطارين قرب لندن

● بورلي (بريطانيا) - و.ص.ف - اعلنت الشرطة البريطانية ان عدد ضحايا كارثة الاصطدام الذي جرى بين قطارين بعد ظهر يوم السبت ٣/٤، في بورلي في ضاحية لندن الجنوبية اسفر عن مصرع ستة اشخاص وليس تسعة كما كان يعتقد سابقا.

واوضح مفوض الشرطة، جون بين، في آخر تصريح صحفي ادلى به مساء اليوم ذاته ان عدد الجرحى في الحادث بلغ (٨٠) شخصا.

وكانت الشرطة المستشفيات اعلنت في وقت سابق مقتل تسعة اشخاص، وما زال العديد من الجرحى في حالة الخطر الشديد.

وافادت آخر المعلومات، التي ادلت بها ادارة السكك الحديد البريطانية، ان الحادث جرى عندما صدم قطار سريع كان قادما من ليتلهامبتون (١٠٠ كم جنوب العاصمة) قطار ضاحية كان متوقفا قرب محطة بورلي.

ولا تزال اسباب الحادث مجهولة.

٣٣٥ مفكرا وجامعيا وباحثا فرنسيا يطالبون بفتح جامعات فلسطين المحتلة

● القدس - وقع ٣٣٥ من الجامعيين والباحثين والمفكرين الفرنسيين عريضة تطلب من السلطات الاسرائيلية فتح المؤسسات الجامعية المغلقة في فلسطين المحتلة منذ اكثر من سنة.

وعلم ان العريضة الموجهة الى وزير الامن الاسرائيلي، اسحق رابين، جرى تسليمها من قبل مدير البحوث في مركز الوطني الفرنسي للبحث العلمي بيير كيسلر، الى نائبة حزب «العمل» اوري غير.

وجاء في العريضة، التي وقعها بشكل خاص حائز جائزة «نوبل» للطب البروفيسور فرنسوا جاكوب وعالم الرياضيات لوران شفارتز واستاذ الطب الكسندر مينكوفسكي والمؤرخ بيار فيدال ناكيه، انها تطلب التعجيل باعادة فتح المؤسسات الجامعية بسبب «الحق في الثقافة والتربية».

واوضح بول كيسلر ان مجلس ادارة جامعة بروكسل بعث، هو الآخر، برسالة الى وزير «الامن» الاسرائيلي يستنكر فيها «الضرر الثقافي والعلمي الخطير الفادح الذي يتسبب فيه استمرار اغلاق جامعات الضفة الغربية وقطاع غزة المحتلين».

ويذكر ان جامعات فلسطين المحتلة اغلقت في اواخر سنة ١٩٨٧ مباشرة بعد اندلاع الانتفاضة الفلسطينية.

وزير الخارجية المصري في الجزائر

● الجزائر - الوكالات - وصل وزير الخارجية المصري، عصمت عبد المجيد امس (الاحد)، الى الجزائر في زيارة رسمية تستغرق ثلاثة ايام، هي الاولى لمسؤول مصري رفيع المستوى منذ استئناف العلاقات الدبلوماسية بين البلدين في الرابع والعشرين من تشرين الثاني الماضي، بعد قطيعة دامت احدى عشرة سنة.

وسيبحث عبد المجيد مع القادة الجزائريين في العلاقات الثنائية ومسائل عربية وافريقية اخرى.

واعتبر المسؤول المصري، لدى وصوله الى الجزائر ان العلاقات الجزائرية - المصرية جيدة حاليا وهي مهيأة لتتطور نحو الافضل.

وقال عبد المجيد الذي يحمل رسالة من الرئيس المصري حسني مبارك الى نظيره الجزائري الشاذلي بن جديد انه «سيطلع الاخوة الجزائريين على تطور الاتصالات، التي جرت الشهر الماضي في القاهرة لاحلال السلام في الشرق الاوسط».

واضاف ان القضية الفلسطينية «تحظى بدعم دولي كبير خاصة بعد القرار التاريخي الذي اتخذه المجلس الوطني الفلسطيني في دورته الاخيرة التي عقدت في الجزائر».

وفد الاشتراكية الدولية في اسرائيل

● حيفا - مكتب «الاتحاد» - وصل وفد من الاشتراكية الدولية يقوم منذ اسبوع بجولة استطلاعية في الشرق الاوسط امس (الاحد) الى اسرائيل قادما من الاردن.

ويذكر ان الوفد الذي يرئسه النائب الالماني الغربي هانس فيشنفسكي.

☐ البقية على ص ٥ ☐

طرد نائب مصري معارض

● القاهرة - ذكرت وكالة انباء الشرق الاوسط المصرية ان مجلس الشعب (البرلمان) المصري قرر، امس (الاحد)، باغلبية الثلثين المطلوبة طرد نائب من المعارضة حاول في الشهر الماضي ضرب التصدي ووزير الداخلية، زكي بدر.

فقد قررت ثائرة النائب في حزب «الوفد الجديد»، طلعت رسلان، بسبب الشتائم التي وجهها وزير الداخلية، الذي كان يرد على اتهامات المعارضة والدفاع عن وزير الداخلية. وادى ذلك الى تشابك تمكن خلاله مشاهدو التلفزيون، الذي كان ينقل الجلسة مباشرة، من مشاهدة وزير الداخلية يوجه صفعات الى رسلان.

واوضح رئيس مجلس الشعب رفعت المحجوب، الذي هو مثل اللواء بدر، عضو في الحزب الوطني الديمقراطي، الذي يتمتع بغالبية كبيرة في البرلمان، ان التصويت على طرد النائب تم بعد تلاوة تقرير لجنة والقيم في البرلمان التي خلصت الى ادانة رسلان.

واعلن محجوب انه وبنتيجة هذا التصويت فان مقعد رسلان في البرلمان اصبح شاغرا وستجري انتخابات له في دائرة الشرابية في القاهرة.

والجدير ذكره ان زكي بدر خلع حذاءه، في الجلسة، وحمله بيده في وجه اعضاء مجلس الشعب.

هذا وتطالب المعارضة بتقديم الوزير الى المحاكمة جراء مخالفاته القانونية الكثيرة، ومنها التصنت واجراء التسجيلات غير القانونية لمراقبة تحركات الشخصيات المصرية المعارضة.

العراق يجدد عرضه لاجراء تبادل فوري لجميع اسرى الحرب مع ايران

● بغداد - جوص-شن - ذكرت وكالة الانباء العراقية ان الرئيس العراقي، صدام حسين، جدد، امس (الاحد)، عرض بلاده اجراء تبادل فوري لجميع اسرى الحرب مع ايران بمعزل عن تطورات مفاوضات السلام بين البلدين.

وذكرت الوكالة ان الرئيس العراقي «اعلن في اثناء استقباله رئيس اللجنة الدولية للصليب الاحمر (مقرها جنيف)، هانس كورنفلر، ان «العراق، ولاسباب انسانية، مستعد للقيام فورا بتبادل جميع اسرى الحرب بمعزل عن تطور مفاوضات السلام» مع ايران.

واضاف انه من الممكن العمل لمنع اي تعامل مع هؤلاء الاسرى في جيشي البلدين والتعهد لدى الامم المتحدة بعدم فعل ذلك.

وكان العراق اعلن استعداده للقيام بذلك للمرة الاولى، في ٢٩ تشرين الثاني الماضي.

ويذكر ان العراق وايران تبادلا فقط منذ وقف اطلاق النار في ٢٠ آب الماضي ٢٨٨ اسيرا عراقيا مقابل ٣١٩ اسيرا ايرانيا.

وكانت اللجنة الدولية للصليب الاحمر اعلنت، في ١٣ شباط، بأن عدد الاسرى العراقيين في ايران يبلغ حوالي خمسين الف اسير في حين ان عدد الاسرى الايرانيين في العراق هو ١٨٩٠٢ اسيرا.

■ كرة القدم:

فوز صعب لمنتخب اسرائيل على نيوزيلندا (١ - صفر)

● حيفا - مكتب «الاتحاد» - سجل منتخب اسرائيل بكرة القدم، مساء امس الاحد اول فوز له ضمن تصفيات كأس العالم ١٩٩٠ بهدف لا شيء سجله روني روزنطال في مرمى منتخب نيوزيلندا في الدقيقة السابعة، وجرت المباراة في استاد رمات غان الدولي بحضور ٥٤ الف متفرج.

اتسم الاداء بالفتور خاصة من الطرف الاسرائيلي الذي امل قبل بدء المباراة بتحقيق فوز كبير بالمنتخب النيوزيلندي. امتاز في صفوف المنتخب الاسرائيلي الظهير الايمن داني بوزاغلو.

لعب المنتخب الاسرائيلي بالتركيب التالي: بوني جنزبورغ الى كوهين، يوسي عمار، ابي الون، داني بوزاغلو، موشيه سيناي، ابراهام داليري، نير كلينغر، روني روزنطال، ايلي دريكس (رؤوفين عطار)، ايلي اوحانا.

وسيلعب المنتخب الاسرائيلي مباراته الثانية ضمن التصفيات يوم الاحد بعد اسبوعين (١٩ الجاري) امام منتخب استراليا في استاد رمات غان. بينما تجري الاحد القادم المباراة بين استراليا ونيوزيلندا.

• • آحر التهاني • •

نتقدم باحر التهاني الى الجهات المحلية والى رؤساء المجالس المحلية الذين انتخبوا

● احمد الحاج - كوكب ابو الهيجاء ● مصطفى ابو ريا - سخنين
● رجا خطيب - دير حنا

متمنين لهم المزيد من العطاء في خدمة شعبهم وبلدهم.

مطبعة التقدم - خضر الصوص - شفاعمرو

اجمل باقة ورد

الى العزيزين كوثر ملحم ومعين شليبة بمناسبة الخطوبة، الف مبروك والعقبى للفرحة التامة.

آمال وسليمان دعش

تهانينا الحارة

الى الاخ مصطفى ابو ريا بمناسبة انتخابه رئيسا لمجلس سخنين المحلي، نتمنى له مزيدا من العطاء في خدمة بلده وشعبه.

بوريا وعلي فواز قسوم - ابو ابيب

• آحر التهاني •

الى العزيز جبران ابو رحمة بمناسبة حصولك على شهادة الطب والف مبروك.

عيسى خوري - بئر السبع

تعزية

الى الزميلين سعيد وكفاح ابو عيشة وآل ابو عيشة بوفاة الحاج عبد الحميد ابو عيشة، له الرحمة ولكم طول البقاء.

ادارة وعمال مطبعة «الاتحاد»

اوامر باعتقالات ادارية جديدة

● طولكرم - من مكتب «الاتحاد» في الطيبة - علم مراسلنا من سجناء انهوا مدة اعتقالهم ان المعتقل عبد المنعم الرازق فرح من قرية فرعون (قضاء طولكرم) قد حول الى الاعتقال الاداري في معتقل انصار - ٣ في النقب.

وكان عبد المنعم قد اعتقل قبل قرابة اسبوعين في عملية عسكرية حيث طوق ما يقارب ٢٠٠ جندي منزله واقتادوه الى جهة غير معلومة. وقد توجه اهله الى الصليب الاحمر في طولكرم لمعرفة مكان وجوده لكنهم لم يتلقوا ردا حتى اليوم.

وجرى خلال الايام القريبة الماضية، تحويل عدد آخر من الشبان الى الاعتقال الاداري وهم انور كمال عوض الله وناصر محمد حسين ومهند حسن واشي وسفيان احمد شعبان وهم من قرية دورا القرع (رام الله) وعلي سرحان جميل وعبد الكريم صبح (مخيم جنين) وراتب احمد ابو عميشة وشلبية حسين وهم من قرية الفريديس (بيت لحم) ورياض يوسف غزاوي وناصر قاسم دراغمة وابراهيم القحي وهم من طوباس وعزام ادعيلة من قرية شويكة (طولكرم).

رغم وجود امر منع من المحكمة العليا

الاحتلال ينوي هدم منزل شهيد في رفح

● القدس - مكتب «الاتحاد» - ابلغت سلطات الاحتلال في رفح عائلة الشهيد محمد سعيد الجمل بنيتها هدم منزل العائلة المكون من ٣ غرف.

واستغربت عائلة الشهيد هذا الامر خاصة وان قرارا صدر مؤخرا عن المحكمة العليا يمنع هدم المنزل.

ويذكر ان الشهيد الجمل كان سقط في ١٩٨٧/١٠/٤ مع ثلاثة شهداء آخرين خلال صدام مع جنود الاحتلال في حي الشجاعية في غزة.

منع الجمرك من التصرف بالبضائع المصادرة من احدى صيدليات بيت لحم

● القدس - مكتب «الاتحاد» - اصدرت المحكمة العليا، قبل ايام امرا احترازيا منعت فيه ضابط الجمارك والضريبة المتمثلة في الضفة المحتلة من التصرف بالبضائع التي صادرتها السلطات يوم (٢/١٣) الماضي من صيدلية الرازي في بيت لحم (لصاحبها الصيدلي مكرم سعيد)، كما اصدرت امرا آخر يمنع اية مصادرات او مداهمات اخرى للصيدلية وذلك بعد الالتماس الذي قدمه المحاميان وليد رحالة واسامة عودة باسم صاحب الصيدلية.

ويذكر ان اعمال مداهمة واعتقال كثف ضد عدد من صيدليات وصيادلة منطقة بيت لحم لارغام اصحابها على دفع الضرائب. ويذكر ان البضائع التي صودرت من صيدلية الرازي قدرت قيمتها بنحو اربعة آلاف دينار (اكثر من ١٢ الف شيكل).

خلافا لتقديرات وزارة الزراعة.

(٥١) مليون دولار - خسائر (٢٨٥٠٠) دونم من اراضي القطاع جراء موجة الصقيع!

● القدس - مكتب «الاتحاد» - علم من مصادر المزارعين في قطاع غزة ان الخسائر التي تعرضوا لها نتيجة موجة الصقيع الاخيرة، تبلغ نحو (٥١) مليون دولار.

وهذا المبلغ يقتصر على نحو (٢٨٥٠٠) دونم مزروعة بالخضار وصلت الاضرار في معظمها الى ما نسبته ١٠٠٪ من المزروعات.

ولم تحسب بعد قيمة الخسائر في (٢٠) الف دونم اخرى مزروعة بالخضار

وكانت دائرة الزراعة الاسرائيلية قدرت خسائر المزارعين في القطاع بمبلغ (٤،٥) مليون دولار فقط!!

دعم لجهود الحكومة والرئيس:

دي كوليار يدعو الى تشكيل حكومة موسعة في افغانستان

● نيودلهي - و.ص.ف. - ذكرت وكالة «برس ترست اوف انديا» ان السكرتير العام للامم المتحدة، خافيير بيريز دي كوليار دعا يوم الجمعة الاخير مجددا من اجل تشكيل حكومة افغانية موسعة بعد انسحاب القوات السوفييتية.

ونقلت الوكالة عن دي كوليار تصريحه خلال مؤتمر صحفي عقده في كلكوتا ان السوفييت انسحبوا الآن من هذا البلد، ويجب محاولة تشكيل حكومة موسعة في افغانستان ونتمنى ان يساعد كل البلدان على تشكيلها.

وكان دي كوليار الذي اختتم اليوم (امس) زيارة استغرقت ستة ايام الى الهند اجرى قبل ذلك محادثات مع رئيس الوزراء الهندي، راجيف غاندي.

وقد جاءت دعوة دي كوليار هذه متطابقة مع دعوات وجهود الحكومة الافغانية والرئيس الافغاني محمد نجيب الله لتشكيل مثل هذه الحكومة الوطنية الموسعة.

ومن جهة ثانية ذكر شهود ان قافلة امدادات كبيرة تضم الف شاحنة محملة وقود ومواد وصلت يوم السبت ٣/٤، الى العاصمة الافغانية كابول قادمة من الاتحاد السوفييتي.

وقالت القافلة محملات جنود الفاتية مدرعة، وصرح سائقو الشاحنات انهم تعطلوا لمدة (٢٠) يوما بسبب الجليد في نفق الهوجري ولمدة (١٢) يوما في جلال سيراج على طريق «ر سالانج» الاستراتيجي الذي يربط كابول بالاتحاد السوفييتي.

الاتحاد

صدر العدد الاول في ١٤ ايار ١٩٤٤

□ المحرر المسؤول: توفيق طوبي

هيئة التحرير

□ رئيس التحرير اميل حبيبي
□ القائم باعمال رئيس التحرير سالم جبران
□ نائب رئيس التحرير انطون شلحت
□ سكرتير التحرير سهام داوود
□ مدير التحرير نظير مجلي
□ فريد غانم □ د. ادوار اليس
□ محمود ابو شنب □ نسيم ابو خيط

مكاتب التحرير الرئيسية
حيفا، شارع الحريري ٩
هاتف: ٥١١٣٩٦ و ٥٣٦٠٩٥ و ٥١٤٠٥٣
فاكسيميلي: ٥١١٣٩٧
مراسلات: ص.ب ١٠٤ حيفا ٣١٠٠٠
مكاتب الادارة المركزية والاعلانات والاشتراكات والتوزيع:
حيفا، شارع لوحي هيجنوت ٣٣
هاتف: ٥٣٣٢٥٣ و ٥٣٧٧٤٨
مراسلات ص.ب ٩٠٣٧ حيفا ٣١٠٩١

□ مكاتب «الاتحاد» في المناطق:

□ مكتب الناصرة - «بيت الصداقة» - الناصرة - ص.ب ٤٣ الناصرة ١٦٠٠٠ هاتف: ٠٦/٥٥٤٣٣٠ و ٠٦/٥٥٤٨٣٤
□ مكتب القدس - عمارة النزهة الجديدة، شارع ابو عبيدة بن الجراح ٢ - الطابق الاول هاتف: ٠٢/٢٨٨٣٦٦ و ٠٢/٢٧٦٤٧٧ للمراسلة: ص.ب ٢٠٩٨٨.
□ مكتب عكا - ساحة فرحي، عكا القديمة. هاتف: ٠٤/٩١٢٤٣٩
□ مكتب ام الفحم - ساحة الميدان، ام الفحم هاتف ٠٦/٣٥٣٦٢٨
□ مكتب الطيبة - الشارع الرئيسي - الطيبة هاتف ٠٥٢/٩٩٢٣٨٦
□ مكتب البطوف - عرابة. هاتف: ٠٦/٧٨٤٦٦٤
□ مكتب كفر ياسيف - ابو سنان. هاتف: ٠٤/٩٦٢٥٩٩
□ مكتب يافا - تل ابيب - شارع عشكي ٣٦ - هواتف ٨١٠٥٣٣ و ٠٣/٨٢٧٤٩٢
□ المطابع: مطبعة «الاتحاد» التعاونية - شارع الوادي ٤٣ حيفا. هاتف: ٠٤/٦٧١٤٥٧

بدء المشاورات لتشكيل حكومة موسعة في السودان

● صحيفة «الميدان»: فرض هيمنته على مشاركة الحزب الشيوعي في الحكومة سيكون عملا منافيا للديمقراطية ●

●الخرطوم - و.ص.ف. - اعلن رئيس الحكومة السوداني، الصادق المهدي، امس (الاحد) انه قرر الاستمرار في تولي مسؤولية رئاسة الحكومة.

واوضح المهدي في مؤتمر صحفي خصص للصحافة الاجنبية انه تلقى استقالة جميع اعضاء حكومته، مضيفا ان المشاورات لتشكيل حكومة جديدة ستبدأ على الفور.

وتفاد بان الحكومة الجديدة ستكون موسعة بحيث تشمل جميع القوى السياسية، بما فيها تلك غير الممثلة في البرلمان مثل النقابات والجمعيات المهنية.

على الصعيد نفسه علم في الخرطوم ان جميع الاحزاب السودانية، باستثناء الجبهة القومية الاسلامية، وقعت في ساعة متأخرة من ليلة السبت/الاحد الماضية اتفاقا حول الحكومة، التي تقرر ان يتم تشكيلها الاسبوع المقبل.

وينص البرنامج بشكل خاص على تنفيذ اتفاق السلام الذي تم التوصل اليه في ١٧ تشرين الثاني الماضي في اديس ابابا بين الحزب الاتحادي الديمقراطي وزعيم الجيش الشعبي لتحرير السودان بقيادة العقيد جون قرنق. ولكن بعد ان الحقت به بتحفظات قدمها حزب الامة الذي يرئسه الصادق المهدي، رئيس الوزراء.

وينص البرنامج ايضا، على حل الميليشيات المسلحة واعتماد سياسة خارجية بعيدة عن المحاور وضمان الديمقراطية واعداد القانون الانتخابي بهدف اتاحة اوسع تمثيل ممكن في البرلمان لمختلف القوى السياسية والاجتماعية اضافة الى مباشرة عملية الاصلاح الاقتصادي.

ويذكر ان الجبهة القومية تأخذ على هذا البرنامج انه لم يتطرق الى الشريعة الاسلامية، التي تعبر باصرار في تطبيقها وتحتجز في مجلس رأس الدولة (رئاسة جماعية للدولة ذات دور يكاد يكون بروتوكوليا فقط) تجاوز صلاحياته بوضعه برنامجا للحكومة، وهو الامر الذي يعود في نظرها الى الحكومة نفسها.

ومن المقرر ان يبدأ العمل اليوم (الاثنين) على تشكيل حكومة موسعة تشمل جميع القوى السياسية والاجتماعية البرلمانية منها وغير البرلمانية.

واشارت صحيفة «الميدان» لسان حال الحزب الشيوعي السوداني، الى انه من حق الحزب الذي يتمتع بالغالبية في البرلمان ان يمارس اختياره طبقا للقوانين وان مواجهة المهدي يجب ان تكون عملا ديمقراطيا كما ان فرض هيمنته من اي كان على مشاركة الحزب الشيوعي في الحكومة لن يكون ديمقراطيا هو ايضا.

غورباتشوف يمنح حقوق التأليف للاعمال الخيرية

● موسكو - ذكرت صحيفة [illegible] يوم السبت ٣/٤ ان [illegible] السوفييتي ميخائيل غورباتشوف منح حقوق التأليف عن كتابه «البيريسترويكا» او اعادة البناء الى الاعمال الخيرية المختلفة وذهبت حقوق الاول الى [illegible] السوفييتيين والى الحزب الشيوعي.

وقد نشر كتاب «البيريسترويكا» في ٤٥ بلدا ووزع في مئات البلدان بالروبل [illegible] (٣،٥) مليون نسخة وقال ما ذكر رئيس جمعية حقوق المؤلفين السوفييتيين [illegible] لصحيفة.

واوضح [illegible] ان جزءا من حقوق المؤلف تم تخصيصه لانشاء حديقة وطنية للاطفال.

تمديد فترة اعتقال المشتبه باغتيال أولوف بالمه

● ستوكهولم - الوكالات - علم امس (الاحد) من مصدر قضائي ان الرجل المشتبه في كونه قاتل رئيس الوزراء السويدي السابق، اولوف بالمه، الذي اغتيل في ٢٨ شباط ١٩٨٦ في ستوكهولم سيبقى ١٥ يوما اضافيا رهن الاعتقال.

وكانت الشرطة السويدية القت القبض على المشتبه به الذي ينفي اية مشاركة في الجريمة في كانون الاول الماضي عندما كان يتنزه في ضاحية العاصمة.

ووفق ما ينص القانون الجزائي السويدي صدر في حق المشتبه به امر بتوقيفه لسبوعين اعتبارا من ١٧ كانون الاول الماضي ومنذ ذلك التاريخ والمحقق المكلف بالتحقيق يعتمد فصلا في القانون يسمح له بتمديد امر التوقيف لمدة ١٥ يوما في كل مرة ليستطيع تعليل حاجته لمزيد من الوقت ليتمكن من اعداد الملف اللازم لتوجيه التهمة.

ورفض المشتبه به حالية القول امام قاضي التحقيق مجيبا بالله على توقيفه الاحتياطي، حسب قوله. الا ان محاميه لرنار ليليروس اعلن انه لن يعترض على القرار الذي اصدره النائب العام في المنطقة الشرقية حيابل يوم الجمعة الماضي وسمح فيه بتمديد امر التوقيف.

وتفيد الاوساط القريبة من التحقيق ان بعض الشهود يمكن ان يكونوا تعرفوا في شخص المشتبه به على الرجل الذي كان واقفا امام قاعة السينما، التي خرج منها اولوف بالمه وزوجته قبل الجريمة ببضع دقائق. وتعتقد الشرطة انها تمتلك الآن آثارا جدية لاغلاق الملف عن مقترف الجريمة بعد ثلاث سنوات من حدوثها.

تأجيل اطلاق صاروخ «اريان - ٤» الاوروبي

● كورو - و.ص.ف. - اعلن رئيس «اريانسبيس» ان اطلاق الصاروخ الاوروبي «اريان - ٤» الذي كان مقررا الليلة قبل الماضية تأجل بسبب مشكلة طرأت خلال مرحلة سحبه من برجه.

واوضح الرئيس فريدريك داليست في الساعة ٢٣،١٥ (بالتوقيت المحلي) اي قبل ثلاث ساعات من عملية الاطلاق المحددة انه «بعد ربع ساعة من بدء سحب الصاروخ من برجه في الساعة ٢٠،١٤ (بالتوقيت المحلي) انفصل «اريان» واصطدم قبل اوانه». واضاف انه «يتعين تأجيل عملية الاطلاق. ولسنا متأكدين ما اذا كنا سنستطيع بدء عملية الاطلاق مساء اليوم بعد ان تنتهي عمليات الكشف الضرورية».

(٤٠) قتيلا في حريق مصهر للفولاذ في الهند

● نيودلهي - ذكرت وكالة الانباء الهندية يوم السبت ٣/٤، ان الحصيلة الجديدة للحريق الذي وقع يوم الجمعة الاخير في مصهر الفولاذ في جامشيدبور شرق الهند وصلت الى اربعين قتيلا.

وجاء في التقديرات اخرى غير رسمية ان عدد القتلى يبلغ ستين قتيلا في الحادث الذي وقع في اثناء الاحتفال الذي نظمته شركة «تاتا» للفولاذ بمناسبة الذكرى المئة والخمسين لميلاد مؤسسها جامشيدجي تاتا والذي حضره اكثر من الف شخص.

خلال الشهر الماضي:

(٢٨) عملية مقاومة ضد قوات الاحتلال الاسرائيلي في جنوب لبنان

● صور (لبنان) - الوكالات - افادت المصادر الامنية في جنوب لبنان ان معدل عمليات المقاومة التي استهدفت مواقع قوات الاحتلال الاسرائيلي في جنوب لبنان خلال شباط الماضي ظل منخفضا اذ بلغ (٢٨) هجوما مقابل (٣٧) في كانون الثاني الماضي. في حين كان معدلها الشهري لا يقل عن (٦٠) هجوما خلال سنة ١٩٨٨.

وتتبنى الفلسطينيون نصف هذه العمليات التي استهدفت مواقع قوات الاحتلال الاسرائيلي وعملائها «جيش جنوب لبنان» العميل في منطقة «الحزام الامني» في جنوب لبنان المحتل.

واضاف المصدر ان عمليات الشهر الماضي اسفرت عن مصرع اثنين من عناصر «جيش جنوب لبنان» وجرح اثنين بينما لم تعلن قوات الاحتلال الاسرائيلي عن سقوط اية ضحايا في صفوفها وفي المقابل قتل ثلاثة من رجال المقاومة الوطنية اللبنانية وتسعة فلسطينيين ثمانية منهم لقوا مصرعهم خلال ثلاث محاولات تسلل الى اسرائيل.

ومن جهة اخرى ايعدت قوات الاحتلال الاسرائيلي خلال الشهر الماضي (٥٤) مواطنا لبنانيا من قراهم الواقعة داخل «الحزام الامني» وارتفع بذلك عدد المبعدين منذ بداية العام الجاري الى (٩٢) مواطنا.

في اطار تعزيز الوحدة الوطنية في اليمن الديمقراطي

العفو عن (٣٥) معتقلا من انصار الرئيس السابق

● عدن - الوكالات - اشار مصدر رسمي يوم السبت ٣/٤، الى صدور عفو عن ٣٥ معتقلا من مؤيدي رئيس اليمن الديمقراطي السابق علي ناصر محمد شمل مما تبقى من العقوبات. وكانت المحكمة العليا حكمت على هؤلاء في كانون الاول العام ١٩٨٧، بالسجن بجرم «الخيانة العظمى» بعد الاحداث الدامية التي وقعت في كانون الثاني العام ١٩٨٦.

ومن الاشخاص الذين طالهم العفو الوزراء السابقون للتربية والاعلام والثقافة والثروات المعدنية وهم على التوالي حسن سلامي ومحمد عبد القوي وعبد القادر باجمال واوضح ان الآخرين هم من العسكريين والمدنيين.

واضاف المصدر انه تم العفو ايضا عن اثنين آخرين من مؤيدي الرئيس السابق كان حكم عليهما غيابيا احدهما هو العضو السابق في المكتب السياسي للحزب «الاشتراكي اليمني» انيس يحيى.

واشار المصدر الى ان رئيس اليمن الديمقراطي، حيدر ابو بكر العطاس. اتخذ هذا التدبير تطبيقا لقرار من المكتب السياسي للحزب «الاشتراكي» اتخذه عبر اثر احداث كانون الثاني العام ١٩٨٦ من اجل تعزيز الوحدة الوطنية وتوجيه الجهود الى البناء والتنمية.

اصابة خطيرة برصاص الجنود في رام الله!

● تتمة من صفحة١ ●

● قطاع غزة ●

وواصلت في انحاء غزة وفي المخيمات جباليا ورفح وخانيونس مظاهرات ونشاطات احتجاجية على الاحتلال ابتدأت في ساعات الصباح وامتدت من خروج المدارس الى الظهر. الاحداث، وقمعت قوات الاحتلال هذه المظاهر بالقوة وباستخدام الرصاص مما ادى الى اصابة عدد من المواطنين.

ففي مخيم جباليا اصيب عبد السلام عبد الله (١٦) - برصاصة في الساعد الايمن) وامنة محمود ابو موال (١٤) - رصاصة في الفخذ الايمن) ومحمود ابو سلمي (١٥ عاما) - رصاصة في القدم اليسرى).

وفي مخيم رفح (الشابورة) اصيب [illegible]

الكاشف واحمد رجب (٢٠ و١٢) عاما.

واندلعت مواجهات في مخيم جباليا في الساعة الرابعة بعد الظهر واستمرت حتى السابعة مساء واصيب خلالها زياد حسن عبد (١٧ عاما) - عيار ناري في الساق اليسرى.

وفي حي الشيخ رضوان في غزة استمرت المواجهات بين الاهالي وجيش الاحتلال من الساعة الرابعة بعد الظهر حتى السادسة مساء. واصيب خلالها محمد حسن حرز الله (١٧ عاما) - عيار ناري في الفخذ الايمن).

واندلعت مواجهات عنيفة في مخيم الشاطئ، واصيب يوسف حسين حرب (٢٦ عاما) - عيار ناري في الفخذ الايمن).

واقتحمت قوات جيش الاحتلال [illegible]

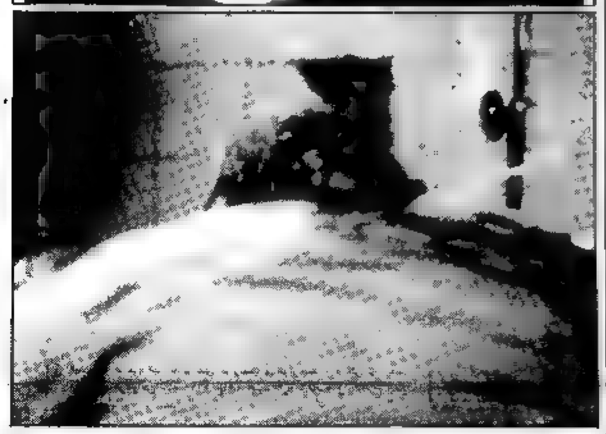

● من ضحايا القمع الاحتلالي في قطاع غزة خلال شهر شباط الماضي، الشهر الخامس عشر من الانتفاضة. وتظهر في الصورة العليا الطالبة سهير عطا الشريف (١٥ عاما) من مخيم الشاطئ، بعد اصابتها بعيار ناري في ساقها الايسر في اثناء وجودها في ساحة مدرسة ظاهرتها الاعدادية للاجئات حيث قامت الطالبات بتظاهرة ضد الاحتلال والقمع والقتل.

وفي الصورة الوسطى الشاب رجب الدويلي (٢٠ عاما) من حي الصبرة وقد اصيب برأسه وانفه وبكسر في يده اليسرى وساقه وذلك بعد ان قام عدد من الجنود باختطافه وضربه بوحشية ثم القائه من سيارة الجيب الى الارض الى حين نقله الى المستشفى من جانب الاهالي.

وفي الصورة السفلى محمد حمدان جبا (٢١ عاما) من مخيم جباليا وقد اصيب بعيار مطاطي في رأسه ادى الى نزيف دموي وذلك خلال مواجهات في المخيم ●

(تصوير: مصطفى البرباري، غزة)

في رسالة الى مدير صندوق النقد الدولي:

الرئيس الفنزويلي: مظاهرات العنف المرعب التي شهدتها كراكاس ستتواصل في مدن اخرى من العالم النامي جراء بؤس القطاعات الفقيرة

● اتهام الدول الصناعية الكبرى في الغرب بتقويض الديمقراطيات في دول امريكا اللاتينية ● حصيلة رسمية للمظاهرات تشير الى ٢٤٦ قتيلا واكثر من الف جريح ●

● كراكاس - الوكالات - اعلن وزير سكرتارية الرئاسة في فنزويلا، رينالدو فيغيريدو، امس الاحد ان الحصيلة الرسمية للمظاهرات والاشتباكات، التي اجتاحت البلاد في اواخر الاسبوع الماضي، وصلت الى (٢٤٦) قتيلا و(١٠٠٩) جرحى بالرصاص.

وكانت المظاهرات العارمة انطلقت في العاصمة كراكاس وفي مدن اخرى بعد الاعلان عن رفع اسعار النقل العام واسعار المواد الاساسية حسب ما اوصى صندوق النقد الدولي، وقد قام السكان المتمردون بمهاجمة المحلات التجارية والمخازن من البضائع واستولوا على الشحنات التي كانت تعبر مطمورة منذ اشهر في الاسواق.

وقال فيغيريدو ان ٢٩٨ شخصا جرحوا بالسلاح الابيض و(٣٠٦) آخرين اصيبوا بشظايا الزجاج.

وكانت حصيلة سابقة نشرتها وزارة الداخلية يوم السبت ٣/٤ اشارت الى سقوط ٢٤٣ قتيلا.

واعلن وزير الدفاع ايتالو دل فالي اليبيرن ان المظاهرات اوقعت ثلاثة قتلى (ضابط وجنديين) و٣٦ جريحا في صفوف الجيش، واضاف ان الشرطة خسرت قتيلا ونحو ٥٠ جريحا.

واشار وزير سكرتارية الرئاسة الى ان الخسائر المادية لم تحدد لكن صحيفة «ال اسبكتادور» قدرتها بمبلغ يتراوح بين ٦٥٧ و٧٩٨ مليون مستندة الى تقديرات اولية لشركات التأمين.

ومن جهة اخرى اتهم الرئيس الفنزويلي، كارلوس اندريس، يوم السبت ٣/٤، حكام الدول الصناعية الكبرى بـ «خنق» الدول الامريكية اللاتينية و«تقويض جهودها» لصالح الديمقراطية بالاصرار على الشروط «المجحفة» لتسديد ديونها الخارجية.

وفي رسالة وجهها الى مدير صندوق النقد الدولي، ميشال كامديسوس، اعتبر بيريز ان مدنا اخرى في الدول النامية ستعيش «العنف المرعب» الذي عرفته كراكاس اذا «لم تأخذ الدول الصناعية في اعتبارها امكانيات التنمية والصحة الاجتماعية في الدول التي تفرض عليها اصلاحات اقتصادية من اجل اعادة جدولة ديونها».

وشجب الرئيس الفنزويلي في رسالته «لا مبالاة» وعدم تفهم الدول الكبرى، التي تزيد من حدة البطالة وظروف العيش في الدول النامية وتؤدي بها الى «العنف» متنفس البؤس الوحيد».

واكد بيريز انه «من غير المقبول ان لا نأخذ في الاعتبار امكانيات الناس ولا الاضرار الخطيرة التي تثيرها اجراءات اصلاح اقتصادات عرضتها اضطرابات والشروط المجحفة للمبادلات الاقتصادية العالمية. واضاف «اننا نضرب مثلا القطاعات الفقيرة في دول والتي نتيجة يأسها واستثارة الظلم لها تظهر في تظاهرات عنف مرعب مثل تلك التي رأيناها في شوارع كراكاس والتي بالتأكيد ستواصل رؤيتها وعيشها في مدن وشعوب اخرى من العالم النامي».

وندد بيريز ايضا بـ «السلوك غير المتفهم وغير العادل للدول الكبرى التي تعطي المثل في انظمتها الديمقراطية ورفاهيتها لكنها تمنعنا من تقليدها بلا مبالاتها وعدم تفهمها، ومضي وقول «من المستحيل تطبيق الاجراءات الضرورية والطارئة لاصلاح اقتصادنا في حين يجب ان نخصص قسما في الفا من [illegible] صادراتنا لخدمة الدين العام الذي يكبر في كل مرة ترتفع فيها معدلات الفائدة او التي علينا اجراءات حالية جديدة».

وكتب بيريز يقول «في هذا الوقت تفقد الاجور شيئا فشيئا الترتب عن كفاية العائلة وتزيد البطالة من اهمية القطاعات المهمشة التي تعبر في تظاهرات عنف هو المتنفس الوحيد المتبقي للبؤس».

وختم الرئيس الفنزويلي رسالته المليئة بالاستياء بادانة عدم تفهم الحكام الذين يقودون ويفرضون قواعد الاقتصاد الدولي ويمتنعون عن تغيير الاطار الذي يجبروننا فيه على دفع الدين الخارجي وبالتالي القارة وتقويض الجهود المشتركة لتثبيت الحرية والديمقراطية والتقدم الاجتماعي في امريكا اللاتينية.

اثر الانتفاضة على تطور الوعي السياسي للمواطنين

● بقلم: منير سلام - رام الله المحتلة ●

● لا شك فيه ان الانتفاضة الشعبية المتواصلة في الاراضي الفلسطينية المحتلة والتي تقترب من شهرها السادس عشر، قد دشنت مرحلة جديدة في النضال الوطني الفلسطيني، واحدثت انعطافا تاريخيا في تطور القضية الفلسطينية. حيث رفعتها الى المكانة اللائقة بها على المستوى الدولي، واصبحت م.ت.ف الممثل الشرعي والوحيد للشعب الفلسطيني في تحركها السياسي والدبلوماسي وخاصة بعد دورة الانتفاضة تلقى الدعم والتأييد الواسعين من جانب الدول الصديقة والحليفة وحتى بعض الدول التي كانت تقف في السابق موقفا معاديا من طموحات واهداف شعبنا الفلسطيني في التحرر والاستقلال. ودون الخوض في الانجازات السياسية الكبيرة التي حققتها الانتفاضة فان ما حققته وحملته من دلالات ومعان، وما احدثته من تفاعلات سياسية على كافة الاصعدة محليا وعربيا ودوليا، اصبح ملموسا وحديث الساعة عند المواطنين.

لقد احدثت الانتفاضة امرا هاما ...

قيادة ... مع تطلعات الجماهير الوطنية الموحدة، فان من الانصاف القول ان هناك قوى سياسية تتمثل في الحزب الشيوعي الفلسطيني كانت تناضل وتنادي من اجل تطبيق هذا البرنامج واذا كان شعبنا الفلسطيني يمر في مرحلة الثورة الوطنية التحررية فان هذا يستدعي من الجميع ان يلتزم بهذا البرنامج الذي لقي اوسع تأييد شعبي، لانه يتجاوب مع المآسي والاحاسيس والاهداف التي خرج من اجلها الناس الى الشوارع.

واليوم وفي صراعنا مع الاحتلال الاسرائيلي يدور صراع حول الايديولوجيا السياسية، ففي الوقت الذي يتمسك فيه شعبنا بحقه في تقرير مصيره واقامة دولته الوطنية المستقلة، يطرح الطرف الآخر - الاحتلال - خططا ومشاريع تهدف الى حرمان شعبنا من اهدافه. وهذا يعني ان الصراع الراهن يدور بين ايديولوجية علمية يتمسك بها الشعب الفلسطيني وقيادته الشرعية والوحيدة م.ت.ف، وبين ايديولوجيا غير علمية يتمسك بها حكام اسرائيل ...

[...]

● ... - في مخيم ... الاحتلال الاسرائيلي، يوم ٨٨/١/١٣

(صورة من بالارشيف)

[...]

لنجعلن الثامن من اذار يوما للكفاح من اجل السلام

● بقلم: شاكر فريد حسن ●

● في الثامن من اذار من كل عام تحتفل القوى التقدمية والثورية في العالم بعيد المرأة العالمي، هذا العيد الذي اقر رسميا في مؤتمر النساء الاشتراكي العالمي ... في كوبنهاجن سنة ١٩١٠ ... والنضال الثائر ضد النظام البرجوازي الاستغلالي ومن اجل بناء مجتمع الرخاء والعدل، والحرية والاشتراكية.

وفي هذا اليوم المجيد تقف جماهيرنا الشعبية الفلسطينية وقواها الديمقراطية ... عن حرية وكرامة ... الفلسطيني وحقه المشروع في اقامة دولته الوطنية المستقلة في الضفة والقطاع وعاصمتها القدس الشرقية.

ان المتتبع للتغيرات والتطورات في المجتمع العربي داخل اسرائيل يرى التزايد المستمر في النساء المنخرطات في عملية الانتاج الاجتماعي ... بالنسبة للتحولات الاجتماعية - الاقتصادية والسياسية.

لقد انخرطت المرأة العربية الفلسطينية في الكفاح الجماهيري ...

[...]

... من اجل رفع مستوى معيشتهن ... ومن اجل الاعتراف بيوم الثامن من اذار عطلة رسمية للعاملات كافة وفي سبيل السلام الشامل والثابت، السلام الاسرائيلي - الفلسطيني.

وهنا تبقى الحياة وتصنع المستقبل الزاهر ... والفقراء.

(مصمص - المثلث)

شكر وتقدير

حنا عواد وعائلته ... في عبلين، يتقدمان بالشكر والتقدير لكل من ساهم وشارك في المعركة الانتخابية، وخاصة القائمين بهذه الانتخابات، وذلك للهدوء والروح الرياضية التي تمت بها انتخابات القرية، وكل ذلك من منطلق الوعي والاخوة بين سكان بلدنا الحبيبة.

مع خالص الشكر

حنا عواد - عبلين

مع الصحف العبرية

خارج الدائرة الحسينية

حسين مع عرفات. سارعت م.ت.ف. لملء الفراغ السياسي في الضفة. الملك يقلل من تفعيل جماعته في المناطق.

● رؤوبين فدهتصور ●

(معاريف ٨٩/٢/٢٧)

● ... في الضفة الغربية الى جانب الانتفاضة ...

● ...

كما في الجهاز السياسي الاسرائيلي كذلك في الجهاز الامني ...

[...]

● وزارة الصحة الفلسطينية

"الاتحاد" قبل ربع قرن

نجاح مساعي اهالي وادي النسناس

مهندس البلدية يعد بمعالجة الوضع في «زاوية الموت»

● حيفا - لمراسلنا الخاص - على اثر العرائض والوفود التي اشترك فيها المئات من سكان وادي النسناس مطالبين بمنع «خطر السيارات في شارع «الخوري»، تلقى احد السكان جواباً من مهندس البلدية يقول فيه ان البلدية ستقيم حاجزاً من الحديد على تقاطع شارع «الخوري» مع شارع عمار يوحنا، لمنع اندفاع التلاميذ الى الخارج - تم بناء الحاجز فعلاً في هذا الاسبوع -

كذلك ستركب البلدية مصباح مرور «بجي» و«نطفي» لارشاد السيارات العابرة والسابلة. اما عن الابنية الثلاثة على جانبي شارع «الخوري» فيعد المهندس بهدمها عندما تتوفر الاموال اللازمة!

والغريب ان مهندس البلدية تجاهل الوفود العديدة والعرائض المتكررة فلم يوجه رسالته الى الوفد بل الى صاحب حانوت في شارع «الخوري» منسباً بذلك الى سمعة البلدية.

وهكذا بدأ نضال سكان وادي النسناس يعطي بأكورة ثماره، لذلك فعلى الاهلين الا يقتنعوا بجواب المهندس بخصوص الابنية الثلاثة اذ يمكن تخصيص ميزانية ضئيلة والتعويض على اصحابها في ميزانية البلدية لعام ١٩٦٤ - ١٩٦٥

المقالات والقصائد التي تضمنها العدد

- ■ نص كلمة النائب توفيق طوبي التي القاها اثناء مناقشة ميزانية وزارة الداخلية.
- ■ نداء المؤتمر التعاوني للدفاع عن الاراضي العربية وقراراته.
- ■ الطريق نحو الوفرة في الانتاج الزراعي - (ابن خلدون).
- ■ اسبوعيات .. كنا في العزم، في وحدة الصف، في النصر، كفر ياسيف - جهينة.
- ■ الى كفر ياسيف - شعر سالم جبران.

(«الاتحاد» - ١٩٦٤/٣/٦)

مسرحية «ناطرين فرج» صرخة ضد الاوهام ودعوة الى الفعل المقاوم

● بقلم: نادر خطيب ●

● بعد جولة العروض الموفقة في الولايات المتحدة ينشط اعضاء فرقة «صنابل» المسرحية المقدسية في عرض مسرحيتهم ذات التأليف المشترك «ناطرين فرج» في مدننا وقرانا، وكانت محطتهم الاخيرة في مجد الكروم، حيث كان الاقبال حاشداً وناجحاً.

«ناطرين فرج» مسرحية تقرأ من عنوانها، والرسالة التي تحملها تتشاهد واضحة وبالغة التأثير من شدة واقعيتها الفلسطينية، على الرغم من ان بذرة المسرحية مقتبسة في الاصل عن الارث المسرحي لاصحاب البلاد الاصليين الناقمين على الحكومة العنصرية في جنوب افريقيا.

المسرحية طابع العمل الجماعي في التأليف والاخراج، الا ان الفنان حيان يعقوب الذي تولى ضبط الاخراج، وابراهيم خلف، وعمرو ابو الشيخ، واسامة ابو عيطة، واحمد ابو صلعوم وسعيد سلامة (شخصيات المسرحية) في التمثيل.

خرجت المسرحية الى النور، قبيل اندلاع انتفاضة كانون المجيدة، وبعد مطاردة الرقابة الشرطية بمرحلها، وتم العرض الاول على خشبة مسرح «الحكواتي» المقدسي ومن ثم انطلقت العروض داخل وخارج البلاد.

ان البذرة التي خلقتها الانتفاضة الفلسطينية منذ انطلاقها في الانتصار على المعتقدات الاستسلامية والانهزامية التي خلقتها نكبة حزيران، وروجت لها الرجعيات العربية، واجهزة الاحتلال الاسرائيلي في محاولة بائسة لاجهاض اي نهوض وطني وثوري، تقول قد ولت هذه المعتقدات وبادت، وظهر فكر انتفاضي جديد عجز الاحتلال الاسرائيلي بوحشيته واساليبه القمعية عن اخماد جذوته المشتعلة يوماً فيوماً، واصبح هذا المكسب الحضاري المكافح بمثابة الصخرة التي تتحطم عليها كافة الطرق الاستسلامية التي تحد من نيل الاستقلال الوطني واقامة الدولة الفلسطينية المستقلة واصبح ايضاً سراج الحرية المضيء في ليل الاحتلال.

ويتجسد المكسب في الحياة السياسية واليومية لشعب الانتفاضة، في انتزاع القيادة الوطنية الموحدة، والنجاح الشعبية وعلم البلاد واللافتات، حيث تعانق الشعار الاعلى المبيع، وكل شيء ثمرة الانتفاضة، فلا فرج بالمجهول ولا انتظار لفارس الاسمر على الجواد الابيض، ولا حواجز الخوف القادرة على زعزعة الايمان بدور كل انسان في مقاومة الاحتلال، وفي خضم الانتفاضة اصبح اعضاء الشعب الفلسطيني على نفسه وطاقاته افراداً وجماعات وقيادة الجبهة الاساسي لصمود الانتفاضة واستمرارها واستمراريتها.

اتفقت هذه المعاني صحة وواقعية وصلابة على مسرحية «ناطرين فرج» تلاءمت مع اجواء المسرحية، وعليه فان التعديلات الواضحة التي ادخلت على النص لمواكبة حدث الانتفاضة لها دلالتها واثرها.

تعتمد «ناطرين فرج» على فصل واحد موحد، والحوار هي تواصل بين وضعية واخرى، حيث يتقمص الممثل الواحد اكثر من دور لمقابلة اكثر من جانب من حياة الشعب الفلسطيني في ظل الاحتلال.

يمكن النظر الى المسرحية على اساس حركاتها بين التواصل، الحركة الاولى تمهيدية وتقوم مقام البرولوج، وتلقي الضوء على الصراع الغالب في المسرحية كلها انه بين نقيضين الضحية والجلاد كما في جنوب افريقيا وكما في فلسطين المحتلة، بين الاسود (الفلسطيني) والابيض (المحتل).

الحركة الثانية - في السجن، بين السجين (المعتقل الفلسطيني) والسجان (الشرطي الاسرائيلي) انها حركة تعبر عن معاناة المجاهد الفلسطيني في سجون الاحتلال الاسرائيلي.

الثالثة في الزنزانة، يواجهان مصيراً واحداً، ابراهيم شاب قوي الارادة وشريكه صلبة مع السجانين، وزميله احمد عوده طري، يرتجف خوفاً من كل حركة تصدر عن السجان، ويخشى التنكيل في السجن انسكانته بلا تمييز، وكل امالة المتعلقة بالفرج... ويحرص على منه للصب بالكف ما يتلاءم لفرزه.

الحركة الثالثة - في الاماكن العامة والاسواق بين الصياد (اجهزة الاعلام الاسرائيلية الصادرة وانابيبها) وبين الفريسة (الانسان الفلسطيني الفلاح والعامل والبائع والتاجر البسيط) التي يأبى الوقوع في مصيدة الاوهام، فنرى من خلال تجربته ثائراً ومعايشته المرحلة على التمييز بين الخيط الاسود والخيط الابيض، فتراه يرسم صوراً كاريكاتورية ساخرة لتلك الوعود بالمعسول مؤكداً برأياً ان الزمن لا يمكن ان يخدع من الجمر مرتين.

الحركة الرابعة في اسواق العمل السوداء الاسرائيلية - بين العامل الفلسطيني وصاحب العمل الاسرائيلي، انها الاكثر الشاهد ايلاماً لأي سكين المعاناة تأت حين استغلال طبقي بشع وقهر قومي عنصري، حتى تصل السخرية الى ذروتها فتظهر رحلة العيون الثاقبة قبل ■■ الاسنان الضاحكة. في هذه الحركة تعبر شخصيات المسرحية عن هموم العامل الفلسطيني ويتأمل العمل الذي يتزود منه وتكشف عن الاخطار التي تواجهه في اسواق العمل.

الحركة الخامسة في الانتظار مع رحلته الاخيرة، ان الانتظار يعني يرمز الى الطريق الكفاحي السليم للوصول الى الغايات المنشودة، بعدما تكون التجربة قد اوصلت اصحابها الى جسور الحرية المنية والفعل المقاوم.

ان الصراع بين المشكلة الرئيسية وترسبات الماضي واوهام العجز والفرج، هو الخيط الدرامي الذي يشد كافة الحركات، وكان استخدام السخرية الشعبية اللاذعة في الحوار والاداء هو الشكل الذي غلف به الخيط بلونه القاتم.

تعتقد ان تجربة فرقة «صنابل» في «ناطرين فرج» على تواضعها تضيف سنبلة اخرى على حزمة سنابل المسرح الفلسطيني، تستحق احتضانها بالمشاهدة والمعايشة.

(مجد الكروم)

● لقطة من مسرحية «ناطرين فرج» ●

حسب تقرير للامم المتحدة

الحرب النووية ستخلف انعكاسات فادحة على مناخ الارض فيما لو نشبت!

● نتائج مثل هذه الحرب قد تتمثل في وقوع ملايين الضحايا وحصول مجاعة عامة!

● نيويورك (الامم المتحدة) - و.ص.ف - افادت دراسة للامم المتحدة صدرت في اواسط الاسبوع الماضي، ان العالم يملك الان براهين علمية اكيدة على انه سيكون لأية حرب نووية كبيرة انعكاسات هائلة على مناخ العالم، وان مثل هذه الحرب تشكل خطراً رئيسياً على توازن البيئة على الصعيد العالمي.

وتشارك الدراسة التي وضعها خبراء من استراليا والصين ومصر والولايات المتحدة والمجر واليابان والفيليبين والسويد وتوغو والاتحاد السوفييتي والنروج، ان هذا الخطر سيكون شديداً جداً اذا ما استهدف المدن الكبرى والمراكز الصناعية في النصف الشمالي من الكرة الارضية خلال اشهر الصيف.

ففي مثل هذه الحالة قد تتدنى الحرارة في بعض مناطق النصف الشمالي من الكرة الارضية خلال الشهر الاول الذي يلي الحرب النووية لتصل، حسبما اضافت الدراسة، الى ما دون صفر درجة مئوية.

وقال الخبراء في تقريرهم انه سيكون للدخان المتصاعد من الانفجارات (الغبار النووي) نتائج خطرة جداً على المناخ، وشدد تقرير الامم المتحدة على ان تصاعد الدخان الناتج عن وقوع حرب نووية يمنع من الاحتفاظ بأن هذا الدخان سيبقى لفترة طويلة في الطبقة العليا من الجو، ما يخلف اثاراً بعيدة المدى على مناخ العالم..

وشدد الخبراء على انعكاسات الحرب النووية على بلدان العالم الثالث غير المشتركة في الحرب، واعتبروا ان «كميات كبيرة من الدخان قد تنتقل الى النصف الجنوبي من الكرة الارضية، وان صلابة طبقة الاوزون في الطبقة العليا من الجو قد تكون مهددة».

وافاد التقرير ان فقدان طبقة الاوزون البالغ، حسب التقديرات الحالية نسبة ٥٠٪، سيعكس - في حال وقوع حرب نووية - اشعاعاً فوق بنفسجياً اشد كثافة يستمر سنوات عديدة.

واضاف التقرير بعد انقضاء الشهر الاول ستصبح المحاصيل الزراعية وحياة انظمة البيئة الطبيعية مهددة نتيجة الانخفاض الشديد لنور الشمس وتدني الحرارة درجات عديدة دون مستوياتها الطبيعية والانحسار التام للامطار والامطار الموسمية.

وقال الخبراء في تقريرهم ان «النتائج الفورية والمباشرة للانفجارات النووية وانعكاساتها على البيئة في العالم متداخلة الاثر وتنعكس على بعضها بعضاً، اذ ان والاثار التراكمية للحرائق وضغوطات الانفجارات النووية والاشعاعات تحدث مجتمعة انعكاسات اكبر من حاصل انعكاسات كل منها».

واضاف التقرير «ستواجه البلدان غير المستهدفة كما البلدان المستهدفة امكانية حصول مجاعة معممة»، وختم الخبراء تقريرهم بالتشديد على ان «النتائج الفورية لأية حرب نووية رئيسية قد تتمثل في وقوع ملايين الضحايا، اما انعكاساتها غير المباشرة فقد تتسبب في وقوع المليارات منهم».

اسقاط طائرة كولومبية كانت تحمل ٨١٤ كغم من الكوكايين!

● مكسيكو - يو.بي.آي - ف.ب - علم من مصدر قضائي ان الشرطة المكسيكية اسقطت يوم الخميس الماضي طائرة كولومبية كانت تحمل ٨١٤ كغم من الكوكايين الصافي الا ان ركابها تمكنوا من الفرار.

وكانت الشرطة وضعت قوة مراقبة في نقاط عدة على طول الحدود مع الولايات المتحدة، بعدما تلقت معلومات مفادها ان طائرة تنقل شحنة كبيرة من المخدرات ستهبط في المنطقة.

وكانت الطائرة، وهي من طراز «كوماندور/١٠٠٠»، على وشك ان تحط على مدرج سري على بعد ١٥٠ كم من سيوداد اكونا لكنها عادت الى الارتفاع بعدما لاحظت وجود رجال شرطة فاطلق عليها هؤلاء النار واصابوها فاضطرت الى القيام بهبوط اضطراري على بعد كيلومترات عدة من المكان، قريباً من ريو براقو.

وقد صادرت الشرطة ٤١ كيساً تحتوي ٨١٤ كغم من الكوكايين الصافي تقدر قيمتها بـ ٤٣ مليون دولار، ونجح ركاب الطائرة في الفرار ووجدت بداخلها بقع دم مما يشير الى ان واحداً منهم اصيب.

ولادة ٢٩ طفلاً في الصين. كل دقيقة!

● لم تخف صحيفة «الشعب» الناطقة باسم الحزب الشيوعي الصيني، قلقها الكبير حيال التراخي في تطبيق سياسة الحد من الولادات التي سجل في السنوات الاخيرة. واكدت ان كل دقيقة تمر يولد فيها ٢٩ صينياً، وان عدد سكان الصين سيتجاوز مليار و ٣٠٠ مليون نسمة في نهاية القرن. واضافت ان ١٥،٤ مليون صيني ولدوا خلال العام الماضي اي ما يساوي عدد سكان استراليا، وان عدد الصينيين ارتفع نتيجة عدد الولادات الى ١،٠٩٦ مليار نسمة.

ونقلاً عن احصائيات الكتيب الخارجي الصحيفة الى ان الاكلاف المترتبة التي تعين تأمين الغذاء لها في العام الماضي ايضاً ٢٠٪ الى ٤٠ مليار يوان او ١٠،٧٢ مليار دولار من الدخل القومي الاجمالي.

حوادث خطف الطائرات منذ ١٩٣١ في العالم بلغ عددها ٨٠٥!

● باريس - و.ص.ف - جاء في دراسة شاملة حول ظاهرة خطف الطائرات، اعدها معهد العلوم الحربية الفرنسي، ونشرت يوم الخميس الماضي، ان ٨٠٥ طائرات خطفت بين ١٩٣١ و ١٩٨٨ في العالم!

ويبين توزيع عمليات الخطف في الفترة الممتدة بين ١٩٣٧ و ١٩٨٥ حسب المناطق الجغرافية ان امريكا الشمالية (الولايات المتحدة وكندا) تحظى بحصة الاسد بتسجيلها نسبة ٣٢،٦١٪ من عدد العمليات، وهي تتقدم في ذلك على امريكا اللاتينية (١٧،٣٣٪) وعلى اوروبا الغربية (١٢،٤٤٪).

واحصت الدراسة ان ٨٠٥ عمليات وقعت منذ حصول اول عملية خطف طائرة (في البيرو في شباط ١٩٣١) وحتى خطف طائرة «الايوشن/٧٦» السوفييتية (التابعة لشركة «ايروفلوت») التي قام بها خمسة قراصنة جو توجهوا بالطائرة نحو اسرائيل في كانون الاول ١٩٨٨.

تصفية حسابات «حارقة» بين مدمنين!

● بروفيدانس - و.ص.ف - اعتقلت الشرطة مؤخراً في بروفيدانس (رود ايلاند) ثلاثة امريكيين (شابة في الـ ٢٠ من العمر ومراهقان في الـ ١٦ والـ ١٧ من العمر) اتهامهم باصابة امرأة في الثلاثة والثلاثين بحروق خطيرة بعد ان اضرموا فيها النار بسبب تقاعسهم عن تسديد ثمن المخدرات.

وقال «الجلادون» الثلاثة المقبوض عليهم امام امين ابن المرأة الذي يبلغ الثماني سنوات، انما دوافعهم كانت معاقبة المرأة لعدم تسديدها دين مترتب عليها اثر حصولها على كمية من المخدرات!!

كلمات متقاطعة

● ● ● لغز رقم (٢٤٧) ● ● ●

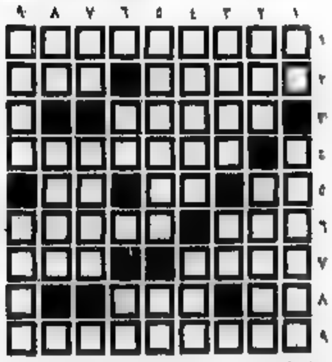

● اعداد: هديل وجدي محمد حيادري - سخنين ●

افقي:

١ - رسام فلسطيني راحل
٢ - عاصمة عربية - قرية عربية
٣ - من اسماء الاسد
٤ - جريدة مصرية
٥ - للتدبة - بحر - للتعريف
٦ - رطب (معكوسة) - سالفته (معكوسة)
٧ - غر - نقيض جد
٨ - الشاعد (معكوسة ومزومة) - من الة الكذار
٩ - ممثل مصري قدير

عمودي:

١ - ابرة (معكوسة) - مدينة فلسطينية محتلة
٢ - احرف علة - اسرار
٣ - ناقوس - سهل ايطالي
٤ - يطابع - لعب
٥ - اتباع - ماضي
٦ - متماثلان - حرف جزم
٧ - حرف جر - قرية عربية (غير معرفة)
٨ - خله (معكوسة) - العظمة والمجد
٩ - يضخم - الاسم الثاني لعاصمة اسيوية

● ● ● حل لغز رقم (٢٤٦) ● ● ●

افقي:

١ - فدوى طوقان
٢ - لرد - الا
٣ - بورما
٤ - ...
٥ - ...
٦ - غسان كنفاني
٧ - لو - لام
٨ - يا - نقر - اخ
٩ - وعد - ليت
١٠ - الاردن + جابر

عمودي:

١ - ف ف ف - غليون
٢ - در - سواعد
٣ - وداد - دو
٤ - ...
٥ - طابا
٦ - واو - بحر
٧ - الارنب + ذئب
٨ - الالبي
٩ - نجاح - ناجي + ا
١٠ - بر - بت

قالوا في الحب

● اجمل ما في المحبة [illegible]

[illegible]

حكايات من تراثنا العربي

رأيتك فذكرت ذنوبي

● مر عثمان بن حفص الثقفي بأبي نواس[1]، وقد خرج في حلة وهو معصفر الوجه، وكان عثمان من اقبح الناس وجهاً.

قال له عثمان:
- مالي اراك مصفراً؟
قال ابو نواس: رأيتك فذكرت ذنوبي.
قال: وما ذكر ذنوبك عند رؤيتي؟
قال: خفت ان يعاقبني الله من اجلها فيمسخني مثلك!!

(١) ابو نواس الحسن بن هانئ توفي في سنة ١٩٩ هـ / ٨١٤ م شاعر العراق في عصره. وقد نظم في جميع انواع الشعر واجود شعره خمرياته. اصل ابيه من الشام ومولده في الاهواز (بلاد خوزستان) ونشأ بالبصرة ورحل الى بغداد وخرج الى دمشق ومنها الى مصر وعاد الى بغداد حيث توفي فيها.

من نوادر جحا

انا لست تاجر ايام وشهور

● سأله احدهم في اي يوم من الشهر نحن؟ قال: ومن كنت تاجر ايام وشهور حتى اجيبك على سؤالك!

على الشاشة الصغيرة

الاثنين ١٩٨٩/٣/٦

[illegible]

● النخيل في جبع بريشة الفنان سمير سلامة عن مجلة «المدى» ●

صندوق العجب

□ افتتاح فندق مخصص للنساء فقط في برلين الغربية!

● برلين الغربية - و.ص.ف - سيتم افتتاح فندق مخصص للنساء فقط في ايار المقبل في برلين الغربية حسبما صرحت بذلك صاحبة مديرة الفندق.

وذكرت مانويلا بوليندوري انها تسعى الى جذب نزيلات من سيدات الاعمال والنساء اللاتي تسافرن ايضاً ضمن مجموعات او لحاجات سياحية. ويوجد في الفندق الذي يضم ٣١ سريراً غرف فردية ومزدوجة وثلاثية وجناح!

□ سيدة تقتل ابنتها بالتبني بارغامها على ابتلاع الملح!!

● سالم (الولايات المتحدة) - و.ص.ف - حكمت المحكمة في سالم (ولاية فرجينيا) في الاسبوع الفائت على الامريكية بيت ريغز (٣١ سنة)، بالسجن لمدة ١٢ سنة لارغامها ابنتها بالتبني على ابتلاع كمية مميتة من الملح عقاباً لها على قيامها بسرقة بعض السكر!!

وكان محامي الحق العام ستيف بوركارت طلب للمتهمة عقوبة السجن القصوى (عشرين عاماً) واقترح تطبيق قانون السن بالسن والعين بالعين وارغام المتهمة على ابتلاع ٥٦ ملعقة من الملح، وهي ما يوازي للبالغين كمية الملح التي ارغمت الطفلة ذات الاربع سنوات على ابتلاعها.

ولكنه اضاف «لا يمكننا ان نفعل ذلك فالجميع سيقولون ان هذا عمل وحشي».

وقالت بيت ريغز انها «لم ترد التسبب في الاذى» للطفلة التي كانت تسبب لها القلق لانها تأكل من دون اذن. وكانت في حالة سابقة قد ارغمتها على اكل البهار.

□ طرح طائرة بوينغ ارجنتينية بالمزاد العلني بسبب دين قيمته ١٥ دولاراً!!

● بوينس ايرس - و.ص.ف - ستطرح طائرة «بوينغ ٧٣٧» تابعة للخطوط الجوية الارجنتينية بالمزاد العلني بسبب دين قيمته ١٥ دولاراً!!

تعود القصة الى نيسان ١٩٨٠، ففي ذلك الوقت نشب نزاع وصل الى المحكمة بين شركة تأمين والخطوط الجوية الارجنتينية. وفي ١٧ كانون الاول ١٩٨٨ حكم على شركة الطيران بدفع مبلغ ١٦٪ دولار لشركة «اركاديه» للتأمين. وبما ان شركة الطيران لم تدفع هذا الدين «الطائل» ضمن المهلة المحددة امر القاضي المكلف بالقضية بحجز طائرة «بوينغ ٧٣٧» تابعة للخطوط الجوية الارجنتينية بمبلغ ١٥ دولاراً. ولم ينس القاضي نفقات العدالة البالغة ٢٥٠ اوسترال او ما يقارب سبعة دولارات وبعض.

ولما لم تحصل شركة التأمين على مطلوبها طلبت طرح الطائرة بالمزاد العلني وفي تشرين الثاني الماضي استدعى الطرفان امام القاضي الذي لاحظ الفارق الكبير والواضح بين المبلغ المطلوب دفعه وما تريده شركة التأمين.

عندها تعهد ممثل شركة الطيران بدفع المبلغ في غضون ١٥ يوماً. وبعد اسبوعين لم تكن شركة الطيران وفت بتعهدها فعادت شركة التأمين الى المطالبة بطرح طائرة البوينغ بالمزاد العلني.

«وساط الشركتين اعتبرت ان المسألة تبدو مستعصية»!!

● ● تهانينا الحارة ● ●

● الى الصديق عثمان خاسكية وعروسه سناء منصور بمناسبة عقد القران.

● والى كاملة حسن خاسكية وعريسها غزالة منصور بمناسبة عقد القران.

عن الجبهة والحزب الشيوعي في الطيرة

● ● تهنئة ● ●

حنا عواد وعائلة «طنجاج» في عبلين يتقدمان بأحر التهاني للفائزين في الانتخابات للسلطات المحلية من رؤساء واعضاء متمنين لهم النجاح الباهر في اعمالهم، ونتمنى للذين لم يحرزوا حظاً اوفر في جولات انتخابية قادمة.

حنا عواد - عبلين

«المجلس الوطني لسلامة الطفل»:

من حق كل طفل في اسرائيل الحصول على الفرص والامكانات للنمو والتطور بصورة سليمة وفي ظروف توفر الحرية والاحترام !

● بلاغ خاص حول حقوق الاطفال بمناسبة مرور عشر سنوات على اعلان «سنة الطفل العالمية» من جانب الامم المتحدة ●

● حيفا - مكتب «الاتحاد» - نشر «المجلس الوطني لسلامة الطفل» مؤخرا، بلاغا حول حقوق الطفل (الولد/البنت) في اسرائيل وذلك بمناسبة مرور عشر سنوات على اعلان «سنة الطفل العالمية» من قبل الامم المتحدة في العام ١٩٧٩ وبمناسبة مرور ثلاثين عاما على اعلان «حقوق الطفل» من قبل الامم المتحدة في العام ١٩٥٩.

ويشار الى ان «المجلس الوطني لسلامة الطفل» هو جمعية مسجلة ترمي اساسا، الى رفع مكانة الاطفال [illegible] ويرئسها الدكتور يتسحاق كدمان.

وننشر فيما يلي، نص هذا البلاغ: يحق لكل ولد/بنت (فيما يلي: طفل) في اسرائيل التمتع بالحقوق الآتية بدون [illegible] وبدون أي اعتبار للفوارق [illegible] الاثنية، الدين، الوضع [illegible] او النفسي او اي سبب آخر.

١. من حق كل طفل الحصول على الفرص والامكانات للنمو والتطور الجسماني والاجتماعي والنفسي بصورة صحيحة وسليمة وفي ظروف توفر الحرية والاحترام.

٢. من حق كل طفل العيش في بيت [illegible] والحصول [illegible] على الغذاء والتربية والحماية والحب والتفهم [illegible] [illegible]

٣. من حق كل طفل الحصول منذ ساعة ولادته او ما يقاربها، على اسم [illegible]

٤. من حق كل طفل التمتع بضمان اجتماعي حسب القانون [illegible]

٥. من حق كل طفل الحصول على الثقافة [illegible]

٦. من حق كل طفل الحصول على حماية كاملة [illegible] من كل شكل من اشكال الاهمال، الاستغلال، التعذيب الوحشي او الاهانة - الجسمانية والنفسية [illegible]

٧. من حق كل طفل ان يكون [illegible]

- استغلال غير عادل في التجارة او [illegible] او العلاقات الاقتصادية.
- اعمال تضر بسلامة جسمه، بتربيته او بتطوره السليم.
- عرض [illegible] في وسائل الاعلام.

٨. من حق كل طفل التمتع بمعاملة خاصة من قبل جهاز القضاء والمحاكم تشمل:

● تمثيل ملائم ودفاع [illegible] كامل في كل بحث قضائي يخصه.

● اعطاء اولوية لمبدأ مصلحة الطفل في الابحاث القضائية [illegible]

● الحصول على معاملة مهنية وعدم تعريض الطفل [illegible] في الشرطة والشهادة [illegible]

٩. من حق كل طفل [illegible] الحصول على [illegible]

١٠. من حق كل طفل الحصول على علاج طبي [illegible]

١١. من حق كل طفل يعاني عجزا [illegible] الحصول على التربية والعلاج [illegible] والتطلع الى تكيفه الكامل في المجتمع.

١٢. من حق كل طفل الحصول على [illegible] في العلاج [illegible]

هذه الحقوق يتمتع بها كل الاطفال في اسرائيل بدون استثناء وبدون اي فوارق او تمييز [illegible] الجنس، الدين، [illegible] او اي سبب آخر.

نحو السنة السابعة لـ «الاتحاد» اليومية

١١٠٠ اشتراك حتى حزيران ١٩٨٩

● حيفا - مكتب «الاتحاد» - قررت الهيئة [illegible] لجريدة «الاتحاد» في اجتماعها [illegible] الوصول الى احد عشر الف مشترك في «الاتحاد» اليومية في سنتها السابعة [illegible]

[illegible]

المنطقة	الهدف	الاشتراكات المتجددة [illegible]	نسبة [illegible]	الاشتراكات المطلوب تجديدها	الاشتراكات الجديدة [illegible]	مجموع الاشتراكات [illegible]
[illegible]	[illegible]	[illegible]	[illegible]	[illegible]	[illegible]	[illegible]

[illegible] الاشتراكات

[illegible]

[illegible]

[illegible]

التوزيع [illegible]

[illegible]

بلدية الناصرة الدمقراطية تنطلق لمواصلة انجازاتها - على طريق الكرامة والخدمات

● بعد انجاز مشروع تطوير وتعبيد شارع الورود: بدء العمل في المركز الرياضي، تعبيد شارع المنطقة الصناعية، اعادة تعبيد شارع آخر ●

● الناصرة - من مكتب «الاتحاد» - [illegible]

[illegible]

- البدء باقامة المركز الرياضي الاول من نوعه والذي سيشمل قاعة رياضية مغلقة [illegible] الف متر مربع اضافة الى ملاعب مفتوحة وغرف مكاتب [illegible]

[illegible]

وكان مشروع الورود قد افتتح امس الاول باحتفال جماهيري ضخم (اقرأ «الاتحاد» - ٥/٣/٨٩).

(الصور خاصة بـ «الاتحاد» - الناصرة).

إطلاق سراح طالب جامعي من مجد الكروم بعد اعتقاله بتهمة ينكرها جملة وتفصيلا

● عكا - من مكتب «الاتحاد» - اطلقت محكمة الصلح في عكا صباح يوم امس الاحد سراح الطالب الجامعي سليم كريم من مجد الكروم بكفالة شخصية بعد اعتقال دام أكثر من اسبوعين بتهمة «الاتصال مع عميل اجنبي» ومع جاحد اعضاء م.ت.ف.

وكان الطالب الجامعي سليم كريم قد انهى تعليمه في جامعة صوفيا في بلغاريا [illegible] ورجع الى البلاد قبل اكثر من شهر. وبعد حوالي ثلاثة اسابيع من رجوعه الى البلاد استدعي الى مركز شرطة عكا للتحقيق وذلك يوم (٢/٢٣) حيث تم اعتقاله دون ان يتمكن من الاتصال مع ذويه لإخبارهم بذلك.

وفي يوم (٢/٢٤) أحضر الى محكمة الصلح دون ان يتمكن من توكيل محام للدفاع عنه. ومددت المحكمة فترة اعتقاله باسبوعين بحجة استكمال التحقيق.

وفي الايام الاولى منع مقابلة محاميه بحجة ان القانون ينص على ذلك.

وبعد أيام قليلة من الاعتقال تمكن المحامي فؤاد عمار استئنافا الى المحكمة المركزية في حيفا، وعندما علمت الشرطة بالاستئناف طلبت من المحامي التراجع عن استئنافه مقابل اطلاق سراحه.

وفي المحكمة يوم أمس طلب المحامي من الحاكم ان يسجل ان المتهم ينكر التهمة الموجهة اليه.

وروى سليم امام مراسلنا عن كيفية التحقيق الذي تم بشكل ارهابي في محاولة لابتزاز اعتراف.

تأسيس جمعية جديدة لحقوق الانسان

● حيفا - مكتب «الاتحاد» - وصلت الى مكتب «الاتحاد» في حيفا رسالة بعث بها السيد منصور كردوش يعلمنا فيها بتأسيس جمعية حقوق الانسان ويرئسها السيد منصور نفسه وأوضحت الرسالة ان الجمعية التي تأسست في الناصرة تهدف الى حماية حقوق الانسان في اسرائيل وفي المناطق المحتلة.

وأضافت الرسالة في الوقت الذي تستمر فيه الانتفاضة باتجاه العام يرونا أن تلفت الانتباه الى المصاعب الجمة التي يواجهها المجتمع الفلسطيني في اسرائيل والناجمة مباشرة عن سياسة السلطات "الاسرائيلية وانعكاساتها" وتابعت الرسالة شارحة المشكلتين الأساسيتين اللتين يعاني منهما الوسط العربي وهما مصادرة البيوت واعاقة البناء.

وفاة فاضل في يانوح

● عكا - من مكتب «الاتحاد» - شيعت جماهير غفيرة من يانوح والقرى المجاورة في اواخر الاسبوع الفائت جثمان الشيخ المرحوم ابو نعيم سلمان قطيش الى مثواه الاخير عن عمر يناهز السبعين عاما.

اعضاء الحزب والجبهة ولجنة المبادرة الدرزية في يانوح يتقدمون بأحر التعازي الى ابناء المرحوم واقربائه راجين لهم حسن العزاء.

وفاة فاضلة في معليا

● عكا - من مكتب «الاتحاد» - شيعت جماهير غفيرة من معليا والقرى المجاورة، يوم امس الاول السبت (٣/٤)، جثمان المرحومة وجيزة يوسف جرايسي [illegible]

[illegible]

■ الدوري الايطالي

الانتر عزز صدارته مقابل تعادل نابولي

● تمكن «انترناسيونالي» من الابتعاد مرة جديدة بفارق ثلاث نقاط امام ملاحقه نابولي في صدارة ايطاليا لكرة القدم في مباريات الاسبوع العشرين التي جرت امس الاحد اذ فاز «الانتر» على ضيفه فيرونا بهدف مقابل لا شيء سجله بيرلي بينما تعادل نابولي خارج ارضه مع بسكارا صفر - صفر.

وفاز سمبدوريا ثالث اللائحة على جنوا ٢ - صفر سجلهما فيالي وتعادل ميلان الرابع مع مضيفه لاتسيو ١ - ١ سجل الاول الهولندي فان باستن والثاني سوزا (ركلة جزاء).

وفاز يوفنتوس الخامس على اسكولي ٢ - صفر سجلهما ماورو وماروكي واتالانتا السادس على تورينو ١ - صفر سجله بورغونوفو وفيورنتينا السابع على [illegible] ٣ - ١، سجل الفائز باجيو والبرازيلي دونغا وبورغونوفو وسجل للخاسر [illegible]

كذلك فاز بولونيا على كومو بهدف سجله بونيني وتعادل ليتشي مع روما صفر - صفر.

وعلى ضوء النتائج السابقة تظهر اللائحة كالتالي:

الفريق	الاهداف	النقاط
١ الانتر	١٠:٣٩	٣٤
٢ نابولي	١٦:٤٠	٢٩
٣ سمبدوريا	١٠:٢٩	٢٩
٤ ميلانو	١٦:٢٦	٢٥
٥ يوفنتوس	٢٠:٢٩	٢٤
٦ اطالنطا	١٥:٢٠	٢٤
٧ فيورنتينا	٢٩:٢٩	٢١
٨ روما	٢٣:٢١	٢٠
٩ فيرونا	١١:١٣	١٨
١٠ بولونيا	٢١:١٨	١٨
١١ بسكارا	٣٠:٢١	١٧
١٢ لاتسيو	١٩:١٤	١٦
١٣ تشيزينا	٢٢:١٢	١٥
١٤ ليتشي	٢٦:١٣	١٥
١٥ تورينو	٣٠:٢٠	١٤
١٦ كومو	٢٩:١٤	١٤
١٧ بيزا	٢٦:٩	١٣
١٨ اسكولي	٢٨:١٤	١٢

اللجنة المحلية للتنظيم والبناء مثلث عسكرية

قانون التنظيم والبناء لسنة ١٩٦٥

نعلن بهذا وفقا للمادة ١٤٩ من قانون التنظيم والبناء لسنة ١٩٦٥ انه تم لمكاتب اللجنة المحلية عسكرية تسيرت عيليت طلب الحصول على تسهيل في ملف رقم ٣٦/٨٨ مقدم بواسطة ابراهيم حنا ياسين وثلاثة من قرية الرينة بلوك ١٧٥٢٤ قسيمة ١١٦

ماهية التسهيل: ٢١ مسبة بعد عن المسموح به.

يمكن تقديم الاعتراضات لمكاتب اللجنة المحلية شارع كرمل ٥/٢ نتسيرت عيليت خلال ١٤ يوما من تاريخ نشر هذا الاعلان.

يسرائيل كيخ - رئيس اللجنة

اللجنة المحلية للتنظيم والبناء مثلث عسكرية

قانون التنظيم والبناء لسنة ١٩٦٥

نعلن بهذا وفقا للمادة ١٤٩ من قانون التنظيم والبناء لسنة ١٩٦٥ انه تم لمكاتب اللجنة المحلية مثلث عسكرية تسيرت عيليت طلب الحصول على تسهيل في ملف رقم ٤٦/٨٨ مقدم بواسطة احمد سعيد قيس صالح من قرية مشهد بلوك ١٧٥٦٨ القسيمة ٩

ماهية التسهيل: استعمال استثنائي بيت السكن في منطقة صناعية.

يمكن تقديم الاعتراضات لمكاتب اللجنة المحلية شارع كرمل ٥/٢ نتسيرت عيليت خلال ١٤ يوما من تاريخ نشر هذا الاعلان.

يسرائيل كيخ - رئيس اللجنة

قانون التنظيم والبناء لسنة ١٩٦٥

اعلان بخصوص المصادقة على خارطة هيكلية مفصلة [illegible]

[illegible]

العدد الثاني من «٤٨»

● تتمة من صفحة ١ ●

[illegible]

وفد الاشتراكية الدولية في اسرائيل

● تتمة من صفحة ١ ●

سيجري محادثات مع شخصيات فلسطينية في الاراضي المحتلة ومع رئيس الوزراء يتسحاق شمير ووزير الخارجية موشيه ارنس ووزير «الامن» يتسحاق رابين ووزير المالية زعيم حزب «المعراخ» شمعون بيرس.

وعلم من مصدر دبلوماسي ان الوفد غادر دمشق، امس الاول (السبت) في ختام زيارة لسوريا استمرت ثلاثة ايام بحث خلالها مشكلة الشرق الاوسط مع اربعة مسؤولين سوريين.

وعلم من مصدر رسمي أن الوفد التقى قبل مغادرته رئيس مجلس الشعب السوري (البرلمان) عبد القادر قدورة.

وخلال اللقاء وصف ليفشلسكي محادثاته مع المسؤولين السوريين بشأن النزاع في المنطقة بانها «صريحة ومفيدة» وشدد على «اهمية عقد مؤتمر دولي من اجل التوصل الى حل للقضية الفلسطينية».

وصرح ليفشلسكي بان زعماء الاحزاب الاعضاء في الاشتراكية الدولية سيناقشون عقد هذا المؤتمر خلال اجتماعهم يومي ٩ و١٠ اذار الحالي في فيينا.

وكان نائب الرئيس السوري، عبد الحليم خدام استقبل الوفد يوم الخميس الماضي كما استقبله وزير الخارجية السوري فاروق الشرع والامين العام المساعد لحزب البعث (الحاكم)، عبد الله الاحمر.

واوضح المصدر نفسه ان قدورة اكد تأييد سوريا لعقد مؤتمر دولي يحقق السلام في الشرق الاوسط برعاية الامم المتحدة. واشار الى «تحول جذري في الرأي العام الاوروبي والى الدور الايجابي لاوروبا في عملية السلام» في المنطقة.

واشاد الشرع امام الوفد بـ «التطور الايجابي للموقف الاوروبي المتعلق بالنزاع العربي - الاسرائيلي وعقد مؤتمر دولي للسلام».

ويذكر ان وفد الاشتراكية الدولية الذي وصل الاربعاء الماضي الى دمشق زار في اطار جولته ايضا، تونس.

الحزب الشيوعي الاسرائيلي واتحاد الشبيبة الشيوعية

● نشاطات ● اجتماعات ● محاضرات ● ندوات ●

● المكر (الشبيبة) - اليوم الاثنين ١٩٨٩/٣/٦ الساعة ٥:٣٠ مساء في بيت فهمي عباس - محاضرة حول «نتائج انتخابات السلطات المحلية» للمحاضر احمد خطيب.

الاتحاد
جريدة يومية
الاثنين ٦ آذار ١٩٨٩ الصفحة

خلال لقاء مع وفد عن «قائمة عكا الموحدة»:

رئيس بلدية عكا المنتخب: سأحترم جميع ما تعهدت به حيال مشاكل المواطنين العرب في المدينة

● ايلي دي كاسترو: سأعمل من اجل أن يكون الاتفاق الموقع مع «القائمة الموحدة» جزءا من الاتفاق الائتلافي في البلدية ●

● عكا - لمراسلنا - «سأحترم جميع ما تعهدت به بالنسبة للمواطنين العرب وفي مقدمة ذلك حل قضية السكن المتفهمة» - هذا ما أكده رئيس بلدية عكا الحالي والمنتخب، السيد ايلي دي كاسترو، أمس الاحد، خلال لقاء مع وفد عن «قائمة عكا الموحدة» جرى في مكتبه في دار البلدية.

وكان وفد عن «قائمة عكا الموحدة» قد ... البلدية لتهنئة دي كاسترو بإعادة انتخابه لدورة رئاسية ثانية ... حول الملاق العمل ... في ضوء النتائج التي اسفرت عنها الانتخابات الاخيرة.

وضم الوفد عضوي البلدية المنتخبين عن القائمة ... موسى ... كميل ...

... الموحدة ... التعاون مع ممثلي القائمة في جميع القضايا التي تهم المدينة ومواطنيها ... على جو التعايش والتفاهم بين ابناء الشعبين. واضاف ان فيه وعدا من رئيس حزب «العمل» شمعون بيرس، ... بجعل مدينة عكا مثالا يحتذى للتعايش والبناء المشترك.

واوضح انه سيهتم اهتماما خاصا بحل مشاكل السكن التي يعاني منها المواطنون العرب في البلدة القديمة والازواج الشابه العربية، مشيرا الى انه ...

وشرح دي كاسترو للوفد الخطة التي ينطلق منها لتشكيل الائتلاف البلدي ...

اليوم وغدا: تظاهرة ضد احتفال ... العسكرية

□ «الآن - لنجلس ونتحدث» - وفود «سلام الآن» تتوجه الى فلسطين للقاء شعب الانتفاضة

● الحواجز البشرية العسكرية تعترض سبيل نشطاء حركة «السلام الآن» الذين توجهوا يوم السبت الماضي الى دولة فلسطين المحتلة لتنظيم لقاءات جماهيرية مع اهاليها تحت شعار «الآن - نجلس ونتحدث» ●

«الحكومة اسرائيل قلب من بلاستيك وعقل من رصاص وضمير من مطاط»:

تظاهرة محاضرين في جامعة تل ابيب ضد اغلاق مؤسسات التعليم في فلسطين

● تل ابيب يافا - مكتب «الاتحاد» - قام اعضاء حركة المحاضرين الجامعيين «الى هنا»، يوم امس، بالتظاهر في جامعة تل ابيب مطالبين سلطات الاحتلال الاسرائيلي بفتح المؤسسات التعليمية في دولة فلسطين المحتلة. لمدة صباح امس وقف محاضرون في مدخل الجامعة وهم يرتدون الزي الاكاديمي (الجبة والقالنسوة) وأخذوا يجمعون تواقيع من محاضرين وطلاب في عريضة ستقدم الى وزارة «الامن» يحتجون فيها على عدم السماح بفتح الجامعات والمدارس في دولة فلسطين المحتلة. كما علقوا الشعارات على الجدار وكتب عليها «افتحوا جامعات في المناطق المحتلة» و«لا للقمع - لتتكلم سلاحه» وشعار آخر كتب عليه: «حكومة اسرائيل القلب من بلاستيك وعقل من مادة الرصاص وضمير من مطاط». كما قاموا بتوزيع منشور جاء فيه: «هناك ٣٠٠ الف طالب و١١٩٨ مدرسة و١٨ الف طالب جامعي و٢٥٠٠ محاضر مشلولون عن العمل الدراسي. ان وثيقة حقوق الانسان (بند ٢٦) تقر بحق كل انسان في الدراسة، وان ميثاق جنيف (بند ٥٠) تلزم كل محتل باستمرار مسيرة التربية والتعليم. اننا نرى في اغلاق مؤسسات التربية والتعليم في المناطق المحتلة سياسة لا اخلاقية وغير تربوية وحمقاء وشريرة».

بازار ضخم في ابو سنان على شرف الثامن من آذار

● عكا - من مكتب «الاتحاد» - افتتحت حركة النساء الديمقراطيات في ابو سنان، يوم السبت ٣/٤، بازارا ضخما يستمر لثلاثة ايام على شرف الثامن من آذار، عيد المرأة العالمي، وضم البازار تشكيلات من الاشغال اليدوية والحياكة والصوف وادوات المطبخ والملابس ... وشهد البازار اقبالا ملحوظا.

اربعة من وزراء «المعراخ» يعلنون ترشيح انفسهم لزعامة الحزب

■ ثلاثة من اعضاء الحزب يعلنون ترشيح انفسهم لمنصب السكرتير العام للهستدروت ■

توقع حدوث انقطاعات في التيار الكهربائي مع بدء الاضراب التباطؤي في شركة الكهرباء

● حيفا - مكتب «الاتحاد» - بدأ مستخدمو شركة الكهرباء القطرية وعددهم سبعة آلاف مستخدم، امس، اجراءات تباطؤية احتجاجا على رفض وزارة المالية الدخول معهم في مفاوضات حول تطبيق اتفاقية الاجور الموقعة في القطاع العام ...

تمديد ولاية كراوس سنة أخرى

■ جمعية حقوق المواطن:

«معتقل النقب هو الأسوأ في اسرائيل ولا يصلح حتى لسكن الحيوانات»!

● حيفا - مكتب «الاتحاد» - قدمت جمعية حقوق المواطن في اسرائيل تقريرا شديد اللهجة حول معتقل النقب في كتسيعوت ...

اتحاد الطلاب الجامعيين ضد اقتراح وزارة المالية بخصوص رفع القسط الدراسي

القاضي بن درور: الجهاز القضائي غير قادر على القيام بالمهام الملقاة عليه

بعد توجيه الشكر لجماهير الناخبين

جبهة سخنين الدمقراطية تدعو جميع قوائم المجلس المحلي الى تشكيل ائتلاف شامل

بحث مرتقب حول انعكاس الانتفاضة على عمل الجيش!

الليكود يطمع برياسة مركز السلطات المحلية

■ وبتأييد ٢١ رئيس سلطة محلية، غير يهودية كما يزعم ■

البعنة الحمراء تقيم الاحتفالات ابتهاجا بفوز الجبهة ومرشحها لرئاسة المجلس المحلي

في بئر السبع:

نشاط فني - ثقافي لتعميق التفاهم بين الشعبين

رئيس «الشباك» احتفل بعيد ميلاده في مكان يعمل فيه عرب

بدء حملة مكافحة حوادث الطرق تحت شعار: «انني متلهف للعيش»

الاتحاد

جريدة يومية

● الثلاثاء ٧ آذار ١٩٨٩ ، الموافق ٢٩ رجب ١٤٠٩ هـ ● العدد ٤٥/٢٥٠ ● ٨ صفحات ● الثمن: ٨٠ اغورة ●

Vol. 250/45 - 7.3.1989 - Price: 80 Agorah

ادوارد شفاردنادزه في مؤتمر فيينا:

نزع السلاح في اوروبا وحل ازمة الشرق الاوسط ينبغي ان يكونا متلازمين

● الاتحاد السوفييتي يعرض خطة من ثلاث مراحل لخفض ٣٥٪ من القوات المسلحة في اوروبا ويحذر حلف «ناتو» بحزم، من مغبة تحديث اسلحته النووية التكتيكية ●

● فيينا ـ عو.ص.فـ.ـه ـ قدم وزير الخارجية السوفييتي، ادوارد شفاردنادزه، امس (الاثنين)، في فيينا خطة من ثلاث مراحل لخفض ٣٥ في المئة من القوات المسلحة في اوروبا، ولكنه، في الوقت نفسه، حذر بحزم حلف شمال الاطلسي «ناتو» من تحديث اسلحته النووية التكتيكية.

ولم يقدم شفاردنادزه اية عروض جديدة بارزة في الكلمة التي القاها اثناء حفل افتتاح المفاوضات الجديدة حول نزع الاسلحة التقليدية من الاطلسي وحتى الاورال.

وكرر الوزير السوفييتي في الكلمة التي القاها في حفل افتتاح المؤتمر حول نزع الاسلحة التقليدية في اوروبا، عرض بلاده القيام في الغرب فرصة تمكنه بفتح مفاوضات حول الخفض والالغاء الشامل للاسلحة النووية التكتيكية في اوروبا

واوضح ان تحديث هذه الاسلحة من قبل منظمة حلف شمال الاطلسي، المسألة التي لا تزال موضع خلاف في هذه المنظمة، يحمل مخاطر بالقضاء على الثقة الناشئة التي بدأت تنشأ في اوروبا.

واضاف شفاردنادزه انه اذا حصل هذا التحديث فان «اوروبا ستجد نفسها

وقد عادت الى وضعية ما قبل اتفاقية الصواريخ المتوسطة المدى التي نصت على ازالة هذه الصواريخ.

وذكر شفاردنادزه بخفض القوات والاسلحة، الذي اعلنته موسكو من جانب واحد ودعا الغرب الى القيام بخطوة مماثلة في ما يتعلق بانواع الاسلحة التي يسجل تفوقا فيها.

وشدد وزير الخارجية السوفييتي ادوارد شفاردنادزه على المخاطر التي يشكلها الوضع في الشرق الاوسط بالنسبة الى امن اوروبا واعتبر ان نزع السلاح في اوروبا وحل ازمة الشرق الاوسط ينبغي ان يكونا متلازمين.

وقال شفاردنادزه في كلمته ان تطور الوضع في بعض المناطق القريبة من اوروبا يجعلنا نفكر بابعاد جديدة للامن الاوروبي.

□ البقية على ص ٢ □

الاضراب الشامل، احتجاجا على اغلاق المدارس والجامعات

المواجهات العنيفة تجتاح دولة فلسطين: ثلاثة شهداء، بينهم معتقل، وعشرات الجرحى جراء الضرب والرصاص والغاز

□ الشهداء: من قرية سالم ومشروع بيت لاهيا وثالث استشهد في زنازين سجن غزة المركزي □ اصابة خطيرة في الظاهرية □ حظر التجول على قرية بيت حانون منذ ١١ يوما □ الحاكم العسكري لمخيم جباليا وعدد من الضباط يشرفون على عمليات ضرب شاب لمدة ٣ ساعات وادخال الرمل الى فمه، الى ان يغمى عليه □

● القدس ـ مكتب «الاتحاد» ـ قتل جنود الاحتلال، يوم امس الاثنين، شابين في قرية سالم (برصاصة في الوجه) ومشروع بيت لاهيا (مخيم جباليا) برصاصة في الصدر، واستشهد في زنازين سجن غزة المركزي، شاب من رفح اعتقل قبل فترة قصيرة واصيب، خلال المواجهات العنيفة التي شهدتها انحاء فلسطين المحتلة كافة يوم امس، العشرات بالرصاص

□ البقية على ص ٢ □

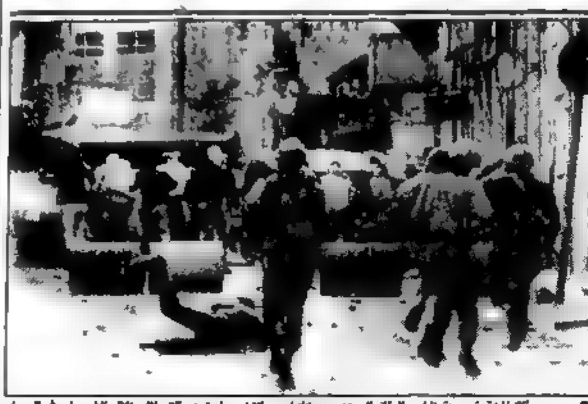

● من صور الانتفاضة في مدينة نابلس البطلة التي تشهد معاناتها هذه الايام جراء فرض الاحتلال خلال ١٢ يوما حظر التجول واجراءات التعطيش والتجويع ضد اهلها الصامدين حتى زوال الاحتلال وقيام الدولة الفلسطينية المستقلة ●

(الصورة من عو.ص.فـ.ـه)

رفع حظر التجول عن نابلس بعد ١٢ يوما من فرضه نماذج عن فظائع الاحتلال وعقوباته الجماعية

□ استشهد في المدينة، خلال شهور الانتفاضة، ٤٣ مواطنا □

● القدس ـ مكتب «الاتحاد» ـ رفعت سلطات الاحتلال، فجر امس الاثنين، حظر التجول عن مدينة نابلس الذي استمر لمدة ١٢ يوما متتالية، منذ مقتل احد الجنود في البلدة القديمة (يوم ١٩٨٩/٢/٢٤) بحجر سقط على رأسه من احدى البنايات.

وخلال فترة حظر التجول شنت قوات الاحتلال حملة مداهمات وتفتيش وتنكيل شملت مئات المنازل. وشكا الاهالي خصوصا في سوق الخضارين، من ان الجنود حطموا الابواب والزجاج والاثاث. وشكا العشرات من ان الجنود اخرجوا افراد اسرهم جميعا، خاصة في شارع اكشيكة وحارة العطوط ورأس العين وسوق الخضارين وشارع ابو عبيدة الى العراء بحجة تفتيش المنازل وابقوهم هناك ساعات عديدة. وتعرض للاعتقال، في ثلاث نقاط التحقيق اكثر من خمسين مواطنا.

□ البقية على ص ٢ □

الصادق المهدي يتراجع عن تهديده بالاستقالة:

«الجبهة الوطنية الاسلامية» ترفض التوقيع على برنامج حكومة الوحدة الذي وافقت عليه كل القوى السياسية والاجتماعية في السودان

● الاصوليون يطالبون بتطبيق احكام الشريعة و... يرفضون المشاركة في حكومة تضم الشيوعيين!!! ● المهدي يبدأ مشاورات لتشكيل حكومة جديدة «تضم ممثلين عن جميع الاحزاب والنقابات في السودان» ●

● الخرطوم ـ عو.ص.فـ.ـه ـ اعلن مسؤول في الجبهة الوطنية الاسلامية السودانية، امس (الاثنين)، موافقة الجبهة على المشاركة في حكومة سودانية جديدة شرط عدم التوقيع على برنامج الحكومة، الذي وافقت عليه كل القوى السياسية والاجتماعية.

واوضح علي الحاج محمد وهو وزير سابق للتجارة الداخلية عن حزبه يرفض البرنامج لان اعتماده تم حسب قوله من قبل مجلس رأس الدولة (الرئاسة الجماعية للجمهورية) وليس من قبل مجلس الوزراء.

كذلك اعلن ان الجبهة الوطنية

□ البقية على ص ٢ □

نجيب محفوظ ومحمود درويش وادونيس والطاهر بن جلون وغيرهم من المثقفين العرب يدعون الى عدم تصعيد قضية رشدي

● لا توجد اساءة ابلغ الى الاسلام والمسلمين من الفتوى باهدار دم كاتب ●

● باريس ـ و.ص.ف ـ دعا الكاتب المصري الحائز على جائزة «نوبل» للاداب عام ١٩٨٨، نجيب محفوظ ونحو ٨٠ مثقفا عربيا، امس (الاثنين)، الى وقف التصعيد في قضية نشر «الآيات الشيطانية». وفي عريضة صدرت عقب انتهاء المهلة التي حددتها ايران لتقطع علاقاتها مع بريطانيا اعلن المثقفون العرب خاصة بانه لا توجد اساءة ابلغ الى الاسلام والمسلمين من الفتوى باهدار دم كاتب. ودعا الموقعون «كل الذين يتمسكون بمبادئ حقوق الانسان والحضارة العربية الاسلامية» الى وقف التصعيد والذي يعرض للخطر التفاهم بين الشعوب ووضع الجاليات المهاجرة في فرنسا واوروبا.

ومن بين الموقعين على العريضة ادونيس (شاعر لبناني)، محمود درويش (شاعر فلسطيني) ويوسف شاهين (مخرج سينمائي مصري) والطاهر بن جلون وعبد اللطيف اللعبي (كاتبان مغربيان) وجمال الدين بن شيخ (استاذ جزائري في كوليج دي فرانس) وماري ميشال سورا (كاتبة لبنانية) ومهدي شارف (مخرج سينمائي جزائري) وعلي الصيد رئيس هيئة الجامعة العربية في باريس اضافة الى المخرجين رضا شهال (لبنان) وجان شمعون (لبنان) والناصر خمير (تونس) وعمر اميرالاي (سوريا) ومارون بغدادي (لبنان) والصحفيون احمد بابا مسكي (موريتانيا) وطريف مروم (سوريا) وسهيل قصور (لبنان) ومعالم الرياضيات المغربي العربي منتبر والمحامي المغربي ادريس اتور وابراهيم ابو لغد وادوارد سعيد (المستقلان الفلسطينيان للاداب في جامعة برنستون في الولايات المتحدة).

في مذكرة الى الحكومة:

١٥٧ نائبا ايطاليا يطالبون بالاعتراف، رسميا، بالدولة الفلسطينية

● روما ـ عو.ص.فـ.ـه ـ علم من مصدر برلماني ان ١٥٧ نائبا ايطاليا قدموا، امس (الاثنين)، مذكرة تطالب الحكومة بالاعتراف رسميا بدولة فلسطينية تتعايش في سلام وامن متبادل مع دولة اسرائيل.

وفي المذكرة، التي قدمها نواب من جميع الاحزاب تقريبا وخاصة الحزب الديمقراطي المسيحي والحزب الاشتراكي والحزب الشيوعي دعت، ايضا، الحكومة الى تكثيف الجهود في جميع المجالات لدعم فكرة عقد مؤتمر دولي للسلام في الشرق الاوسط.

واكد النواب الموقعون ان «القرارات التي اتخذها المجلس الوطني الفلسطيني في الجزائر في ١٥ تشرين الثاني ١٩٨٨ الموافقة على قرارات الامم المتحدة والاعتراف بدولة اسرائيل واعلان الدولة الفلسطينية على اراضي الضفة الغربية وقطاع غزة، تشكل خطوة حاسمة الى الامام على طريق السلام في الشرق الاوسط».

وسلم النائب ماريو كابانا (ديمقراطي بروليتاري)، امس (الاثنين)، نص المذكرة الى السفير الاسرائيلي في روما، واوضح للصحفيين ان «هذه المذكرة تعتبر، ايضا، مبادرة صداقة وتضامن حيال الشعب الاسرائيلي نظرا لان السلام وحده هو الذي يضمن امن اسرائيل وليس الاسلحة والقمع الوحشي للانتفاضة».

آرنس الى واشنطن هذا الاسبوع تحضيرا لزيارة شمير في اوائل نيسان

وزير الخارجية «يناشد» بوش عدم التقاء ممثلي م.ت.ف !

● حيفا ـ مكتب «الاتحاد» ـ اعتبر وزير الخارجية، موشيه آرنس، زيارته المرتقبة لواشنطن، هذا الاسبوع، فرصة لمحاولة الاردن بين حكومتي اسرائيل والولايات المتحدة الجديدتين.

وجاءت اقوال آرنس هذه امام اعضاء لجنة الخارجية والامن التي اجتمعت امس واستمعت الى تقرير الوزير. وتابع آرنس حديثه قائلا «ان الهدف الاول من الزيارة هو التوصل الى تفاهم مع الادارة الامريكية وبالتالي التحضير لزيارة رئيس الحكومة شمير في اوائل الشهر القادم».

□ البقية على ص ٢ □

عملية توغل للميليشيات اللحدية العميلة خارج المنطقة «الامنية»

● راشيا (لبنان) ـ الوكالات ـ افادت الشرطة اللبنانية امس الاثنين ٣/٦ ان دورية لميليشيا «جيش جنوب لبنان» العميل مؤلفة من (١٥) عنصرا توغلت يوم الاحد ٣/٥ على عمق ثلاثة كيلومترات شمالي منطقة «الحزام الامني» في جنوب لبنان المحتل واي حادث «تراجع بعد ان انفادت معها احد الرعاة».

ومن جهة اخرى افادت اذاعة الميليشيا العميلة «صوت الامل» ان ثلاث هجمات شنت على مواقع للميليشيا في «الحزام الامني» في جنوب لبنان.

واوضحت الاذاعة ان هذه الهجمات شنت بالاسلحة الالية والقذائف الصاروخية وانها لم تسفر عن ضحايا.

مصرع وجرح (٣٩) طالبا سودانيا في حادث سير

● الخرطوم ـ الوكالات ـ افادت الصحف السودانية امس الاثنين ٣/٦، ان (٢١) طالبا في مركز تدريب في بور سودان على البحر الاحمر قتلوا وجرح (١٨) آخرون يوم السبت ٣/٤، في حادث سير.

واوضحت الصحف ان الحادث وقع حين اصطدم الباص الذي يقلهم بشاحنة ضخمة، وكان الطلاب ذاهبين في رحلة الى واد مدني (شمال العاصمة). واضافت ان ١٩ طالبا قتلوا على الفور في حين توفي اثنان آخران لدى وصولهما الى المستشفى العسكري في بور سودان.

منظمة التحرير الفلسطينية تدرس امكانية اقامة جامعة مفتوحة

● حيفا ـ مكتب «الاتحاد» ـ تدرس منظمة التحرير الفلسطينية امكانية اقامة جامعة مفتوحة تبث برامجها من الاذاعة الاردنية لصالح طلاب المناطق الفلسطينية المحتلة من اغلاق الجامعات من قبل سلطات الاحتلال منذ اكثر من عام.

وتدرس المنظمة التوجه للاردن بطلب لتخصيص بضع ساعات من بث الاذاعة الاردنية التي يلتقط في المناطق المحتلة افضل من بث اذاعة منظمة التحرير التي تبث برامجها من العراق. وتأتي هذه الخطوة اذا ما دخلت حيز التنفيذ استكمالا لتارة المنظمة الثقافي والتربوي في المناطق المحتلة بعد قرار الاردن فك الارتباط القانوني والاداري مع الضفة الغربية المحتلة.

ضابط يضرب جنديا بالهراوة امام اهالي مخيم شعفاط

● القدس ـ مكتب «الاتحاد» ـ اعتدى احد ضباط حرس الحدود ليل ظهر امس الاول (الاحد) على احد جنوده في مخيم شعفاط بضربه بالهراوة على ساعديه وساقيه وعلى مرأى من اهالي مخيم شعفاط قرب القدس الذين شاهدوا وسمعوا صوت صياح وبكاء الجندي وهو يصرخ متألما.

واورد عدد من السكان تفاصيل ذلك حيث طلب الضابط من الجندي الصعود الى التلة المقابلة للمخيم وهناك نقام نقطة مراقبة شبه يومية، لكن الجندي رفض ذلك قائلا بانه كان هناك بالامس (يوم السبت الماضي)، وانه يريد ان يكون في مكان آخر، وبعد «اخذ ورد» قام الضابط بضرب جندي الذي اخذ يصيح ويبكي من شدة الالم وعلى مرأى من الاهالي في مدخل المخيم.

مجلة «نيوزويك» الامريكية:

فشل اتفاق اطلاق الرهائن البريطانيين بسبب مسألة رشدي

● نيويورك ـ عو.ص.فـ.ـه ـ ذكرت مجلة «نيوزويك» في عددها الاخير، ان اتفاقا حول اطلاق سراح الرهائن البريطانيين الثلاث المحتجزين في لبنان فشل بسبب مسألة سلمان رشدي وفتوى اهدار دم الكاتب البريطاني التي اصدرها آية الله الخميني.

واكدت المجلة الامريكية استنادا الى مصادر سياسية بريطانية انه رغم عدم الانباء رسميا فان وزارة الخارجية البريطانية قامت منذ عام ١٩٨٨ بـ«تبادل مباشر للرسائل مع رئيس البرلمان الايراني هاشمي رفسنجاني».

وحسب المجلة فان مبعوثا ايرانيا كان ينتظر وصوله الى لندن لابرام الاتفاق في اليوم نفسه الذي دعا فيه الامام الخميني الى قتل مؤلف رواية «الايات الشيطانية» التي اعتبرت مسيئة للاسلام.

واضافت «نيوزويك» انه وفق الخطوات المتفق عليها كان يفترض ان يصل ممثل بريطاني الى طهران الاسبوع المقبل.

البطريرك صفير، الزعيم الروحي للطائفة المارونية:

المسيحيون في لبنان مستعدون لاتفاقات مع سوريا

● بيروت ـ عو.ص.فـ.ـه ـ اعلن البطريرك نصر الله بطرس صفير، الزعيم الروحي للطائفة المارونية اكبر الطوائف واكثرها نفوذا في لبنان، ان المسيحيين مستعدون لاتفاقات مع سوريا.

واكد صفير، في حديث نشرته صحيفة «السفير» اللبنانية امس (الاثنين)، ان «الهم هو ان يكون عندنا حكومة قوية تعرض نفسها وتضع كل الاشياء «الشكوك» منها».

وقال «نحن مستعدون لاتفاقات بيننا وبينهم (اي السوريين)» واضاف: «يريد ان نكون على علاقة حسنة مع الشام (سوريا) لا نستطيع ان نخرج منها ولا يستطيعون هم ان يخرجوا منا ولكننا في الوقت ذاته نحرص على استقلالنا وسيادتنا وخصائصنا وحدودنا».

ويتأثر موقف البطريرك صفير بانه نقل راديكالية من موالي الزعيمين اللذين يتقاسمان السيطرة على المنطقة المسيحية وهما رئيس حكومة العسكريين اللبنانيين العماد ميشيل عون وقائد ميليشيات القوات اللبنانية سمير جعجع، اللذان يطالبان بانسحاب القوات السورية من لبنان قبل اجراء اية مناقشات حول العلاقات بين البلدين.

واعرب صفير من جهة اخرى عن شعه لاعلان زعيم الحزب التقدمي الاشتراكي، وليد جنبلاط امس الاول وقف مبادرته لاعادة المسيحيين، البالغ عددهم حوالي ١٥٠ الف نسمة، الى منطقة «الشوف»، التي هجروا منها منذ ١٩٨٣ وكان البطريرك «عبر دعمه والمشروطة» لهذه المبادرة التي بدأت في ٧ كانون الثاني الماضي.

واعرب صفير عن اسفه لهذا بعد قيامه، امس (الاثنين) بزيارة للعماد عون في قصر الرئاسة في بعبدا شرق بيروت، وهي الزيارة الاولى التي يقوم بها البطريرك منذ تعيين العماد عون، رئيسا للوزراء في ٢٣ ايلول الماضي.

من جهة اخرى اتهم رئيس الحكومة بالوكالة في لبنان سليم الحص، امس، انه لم يعد بوسع حكومته ان تجتمع الى التصريحات العنيفة الموجهة ضده، التي ادلى بها احد اكثر وزرائه راديكالية، وليد جنبلاط.

واكد الحص على جنبلاط وضعنا في وضع بات معه من المستحيل عقد اجتماع او قيام الحكومة باي عمل جدي، ولذا كان الهدف من هجومه اثارة ازمة حكومية فلقد نجح».

□ البقية على ص ٢ □

احد مستشاري وزير الخارجية الامريكي:

الادارة الامريكية لن توقف الحوار مع م.ت.ف لكنها، بالمقابل، لن تعمقه حاليا

● حيفا ـ مكتب «الاتحاد» ـ نقل راديو «صوت اسرائيل» عن احد مستشاري وزير الخارجية الامريكي، جيمس بيكر، المرافقين له في زيارته لفيينا قوله: «ان الادارة الامريكية لن توقف الحوار مع منظمة التحرير الفلسطينية، لكنها في الوقت ذاته لن تعمقه، حتى تنتهي واشنطن من اجراء محادثات مع اسرائيل والدول العربية حول وسائل دفع جهود السلام».

واضاف المستشار ان الولايات المتحدة تحث اسرائيل على طرح خطة لتطبيق الحكم الذاتي (الاوتونوميا) في الاراضي المحتلة، تشكل «اساسا لاستمرار الحوار مع منظمة التحرير»!

ومن المعلوم ان مشروع «الاوتونوميا» الذي يشكل جوهر اتفاقات «كامب ديفيد» رفضه الشعب الفلسطيني وم.ت.ف جملة وتفصيلا، لانه يحرم الشعب الفلسطيني من حقه في تقرير مصيره واقامة دولته ويتجاهل م.ت.ف كممثل شرعي وحيد للشعب الفلسطيني.

مسكين..!

قائد المنطقة الشمالية لا ينام بسبب خوفه من قوة سوريا العسكرية!

● حيفا ـ مكتب «الاتحاد» ـ ساهم قائد المنطقة الشمالية، يوسي بيلد، بقسطه في التحريض على سوريا بعد ان سبقه رئيس الاركان، دان شومرون، قبل حوالي اسبوعين. فقد نشرت اسبوعية «التايمز» الامريكية، امس (الاثنين)، ان بيلد ادعى بانه يعاني من الارق بسبب «الخوف من قوة سوريا العسكرية الآخذة في الازدياد».

وقال بيلد «انني انام كالطفل، وفي كل ساعة استيقظ من نومي وابكي»!

وكرر بيلد ان سوريا سوف تقرر، هذا العام، ما اذا كانت ستهاجم اسرائيل عسكريا ام لا؟!

مصرع سائق تاكسي برصاص مسدس كان بحوزة طفل

● حيفا ـ مكتب «الاتحاد» ـ لقي سائق سيارة اجرة، من مدينة رحوبوت، مصرعه صباح امس الاثنين وهو يجلس بسيارته في موقف قرب مستشفى «كبلان» في المدينة، وذلك جراء اصابته برصاص مسدس امسك به طفل في السادسة من عمره جلس الى جانب والده في سيارة مجاورة وعبث بالمسدس دون تدخل والده فانطلقت الرصاصة وخرقت زجاج سيارة التاكسي التي سارت في الاتجاه المقابل.

وادت الرصاصة الى اصابة بالغة في رأس سائق التاكسي نقل على اثرها الى مستشفى «تل هشومير» حيث فارق الحياة بعد ساعات معدودة.

واعتقلت شرطة «رحوبوت» والد الطفل بتهمة «الاهمال».

الوزير اولمرت يعارض اتخاذ اجراءات قانونية ضد «الحركة الاسلامية»

● حيفا ـ مكتب «الاتحاد» ـ قال الوزير اهود اولمرت، المسؤول عن شؤون المواطنين العرب انه يعارض اتخاذ اجراءات قانونية ضد «الحركة الاسلامية» والدعوة الى حلها عن طريق اخراجها خارج القانون.

واضاف اولمرت، في اثناء زيارته لجامعة حيفا امس الاثنين ان كل حركة دينية اصولية متطرفة تحدث التخوف ومن الطبيعي ان تراود العرب في اسرائيل «مخاوف عظيمة» من نجاح الحركة الاسلامية.

فلنر يستجوب وزير «الامن» حول اعمال التنكيل ضد اهالي مخيم طولكرم

● القدس ـ لمراسل «الاتحاد» ـ قدم النائب مئير فلنر امس (الاثنين)، استجوابا عاجلا الى وزير «الامن»، يتسحاق رابين، حول اعمال التنكيل والقمع الوحشية المستمرة منذ يوم (٣/٢) ضد اهالي مخيم طولكرم.

وجاء في الاستجواب ان «اهالي مخيم طولكرم يعانون، منذ يوم (٣/٢)، من اعمال التنكيل والقمع التي يفعلها جنود الاحتلال ضدهم حيث يعتدون بالضرب على الاطفال والنساء والشيوخ والشباب، بدون تمييز ويقتحمون المنازل ويعيثون في التخريب والفساد ويخربون الطعام والاعتداء على اصحابها».

واوضح النائب فلنر ان الجنود يتصرفون، رغم اتهامهم بالاعتقالات، بأن ما يفعلونه من تنكيل وقمع هو «عمليات انتقامية»، كما اوضح السكان.

وعليه سأل فلنر وزير «الامن»: ورطنا قائلا السؤال بالاسئلة التالية: هل الوزير على استعداد لاجراء التحقيق في هذه الشكاوى؟ وما هي الخطوات التي سيتم اتخاذها لازالة تكرار مثل هذه الحوادث في اماكن اخرى؟ وهل الوزير على استعداد للعمل من اجل تعويض السكان جراء الاضرار التي سببها الجيش؟!

وليام وولدغريف يبدأ محادثاته في عمان مع المسؤولين الاردنيين:

لا يمكن لاسرائيل الاستمرار في كبت آمال وتطلعات الفلسطينيين القابعين تحت الاحتلال

● وزير الدولة البريطاني للشؤون الخارجية يشدد على انه يجب على اسرائيل القيام بخطوات ايجابية مماثلة لتلك التي قامت بها الاطراف العربية للوصول الى عقد المؤتمر الدولي للسلام في الشرق الاوسط ويضيف: الانتفاضة هي حركة استقلال وطني ●

● عمان - الوكالات - ادلى وزير الدولة للشؤون الخارجية البريطانية، وليام وولدغريف فور وصوله، صباح امس الاثنين، الى عمان قادما من اسرائيل، بحديث وصف فيه الاوضاع في الاراضي المحتلة بانها «ظلم وقهر وكبت».

وقال وولدغريف انه لا يمكن للاسرائيليين الاستمرار في كبت آمال وتطلعات المواطنين العرب القابعين تحت نير الاحتلال.

وشدد على انه يجب على اسرائيل ان تقوم بخطوات ايجابية مماثلة لتلك التي قامت بها الاطراف العربية للوصول الى عقد مؤتمر دولي بمشاركة الدول الخمس دائمة العضوية في مجلس الامن لاحلال السلام في الشرق الاوسط.

وذكر المسؤول البريطاني ان المجموعة الاوروبية وخاصة بلاده تبدي اهتماما كبيرا لحل ازمة المنطقة عن طريق المؤتمر الدولي مشيرا الى ان دول المجموعة تجري حاليا اتصالات مكثفة مع اطراف النزاع بما في ذلك مع منظمة التحرير الفلسطينية لدعم الجهود السلمية.

بحضور عدد كبير من مراسلي وسائل الاعلام المحلية والعالمية قال فيه ان الفلسطينيين والعرب اظهروا تفهما للاوضاع في المنطقة.

واضاف ان عرفات جاد في مساعيه لايجاد تسوية سلمية وان المؤتمر الدولي بحضور ممثل الفلسطينيين هو صيغة مناسبة لحل الصراع. وقال انه متأكد من ان عرفات يمثل غالبية الشعب الفلسطيني وانه لو جرت انتخابات في الاراضي المحتلة فان مؤيدي عرفات سيفوزون بها.

واشار الى ان حركة فتح ملتزمة بوقف العمليات العسكرية عبر الحدود الشمالية وان عرفات اكد له التزامه بهذا القرار.

والمح الوزير البريطاني الى ان الانتفاضة هي حركة استقلال وطني واستبعد عقد لقاء بين عرفات ورئيسة وزراء بريطانيا في الوقت الراهن.

وقال انه لم يحضر لحل الصراع بل ليستمع ويتعرف على وجهات النظر واضاف ان بريطانيا لا يمكنها ان تمارس ضغوطا على اسرائيل على الرغم من عدم حدوث اي تغير بالموقف الاسرائيلي.

وكان الوزير البريطاني قد اجتمع في القدس امس الاول بوزير الخارجية الاسرائيلية موشيه آرنس.

وقال المسؤول البريطاني بعد الاجتماع ان امن اسرائيل ليس موضوعا للتفاوض وان بريطانيا لا تتوقع من اسرائيل اتخاذ خطوات قد تعرض امنها للخطر.

واجتمع وولدغريف بعد ذلك مع بنيامين نتانياهو نائب وزير الخارجية الاسرائيلية.

[illegible]

جرى اورجينيا عنيفة تضرب مرتفعات السوفييتية

● موسكو - [illegible]

ضابط شرطة لطفل عمره سنتان: حتى أنت ترشقنا بالحجارة؟!

● القدس - مكتب «الاتحاد» - [illegible]

تمديد توقيف شاب من القدس المحتلة رغم سوء حالته الصحية

● القدس - مكتب «الاتحاد» - [illegible]

اعمال تنكيل وضرب وحملة اعتقالات في حي الصوانة (القدس)

● القدس - مكتب «الاتحاد» - [illegible]

غالي يبدأ زيارة في اثيوبيا تستغرق (٥) ايام

● القاهرة - الوكالات - يبدأ وزير الدولة المصري للشؤون الخارجية، بطرس غالي امس الاثنين ٨٩/٣/٦ زيارة الى اديس ابابا تستغرق خمسة ايام.

[illegible]

جرى تغيير في رقم تلفون مكتب «الاتحاد» في ام الفحم والرقم الجديد من الان هو: ٠٦/٣١٣٦٢٨

وفاة رئيس صحيفة «انترناشيونال هيرالد تريبيون»

● نيويورك - [illegible]

اعتداء فاشل لليمين المتطرف على منزل رئيس الوزراء الياباني

● طوكيو - [illegible]

قداس وجناز الاربعين

جورج جاد ابو غنيمة

(ابو لطف)

[illegible]

لا اراكم الله مكروها بعزيز

● [illegible] كابول [illegible]

(صورة من [illegible])

الموقف الاقليمي والعربي في مركز ابحاث الدورة العادية لمجلس وزراء مجلس التعاون الخليجي

● الرياض - [illegible]

الاضراب الشامل، احتجاجا على اغلاق المدارس والجامعات: المواجهات العنيفة تجتاح دولة

● [illegible]

● شهيد قرية سالم

● جرحى وهدم منازل

● قطاع غزة يلتهب

«خرجوا بغير هيئة مسلحة»

الافراج عن ١٣٥ معتقلا من «انصار - ٣» لعبة مفضوحة من سلطات الاحتلال

● خلال ايام كان من المنتظر الافراج عن جميعهم اصلا

● القدس - مكتب «الاتحاد» - [illegible]

نقل معتقلة يهددها خطر الاجهاض الى المحكمة بدون ابلاغ محاميها

● القدس - مكتب «الاتحاد» - [illegible]

جنود يصدمون، بسيارة مدنية وبشكل متعمد، شقيقين من مخيم الدهيشة

● القدس - مكتب «الاتحاد» - [illegible]

في ختام زيارته في فلسطين المحتلة:

وفد منظمة العمل الدولية يلتقي ممثلي الاتحاد العام لنقابات عمال الضفة

● القدس - مكتب «الاتحاد» - [illegible]

الاتحاد

صدر العدد الاول في ١٤ ايار ١٩٤٤

المحرر المسؤول توفيق طوبي

هيئة التحرير

رئيس التحرير اميل حبيبي

مكاتب «الاتحاد» في المناطق:

حزب «العمل»: القيادة والسياسة افلستا والتغيير الشامل مطروح على بساط البحث

● المطالبة المتزايدة في قيادات حزب «العمل» العليا والوسطى بعملية «الفحص الشامل للبيت» معناها، بلغة بسيطة ومفهومة، تغيير النهج اليميني «المنافس» لليكود وتغيير القيادة العليا المتذبذبة لليكود.. ●

● بقلم: سالم جبران ●

□ هكذا الحرب ينحسر ويختفي.

لقد ولى زمن المعراخ - هذه الكلمات العاطفية التي تقطر يأساً تخص احد نشطاء حزب «العمل» معركة انتخابات السلطات المحلية، في الساعات الاولى من صباح اليوم التالي، وقالت مراسلة «يديعوت احرونوت» اورلي ازولاي - كاتس التي اوردت هذا القول أن عددا قليلا فقط بقي في دار اللجنة المركزية لحزب «العمل» عند بداية ورود النتائج، بينما جلس شمعون بيرس، رئيس الحزب، في غرفته منطويا، متقهقرا، منعزلا.

والحقيقة ان حزب «العمل» كانت معروفة سلفا، ولكن قيادة المعراخ لم تتصور ان تكون ابعاد الهزيمة بهذا الاتساع. بل ان مرشحه آرمس رئيس سكرتارية «الليكود» اعترف مرارا بأن حجم انتصار الليكود قد فاجأه وفاجأ القيادة الليكودية عموما.

والسؤال المطروح الذي يبحث عن جواب جذري، فكريا وسياسيا وتنظيميا هو: ما هذا الانحسار المتسارع في قوة حزب العمل؟

ومن كل ما نشرته الصحف ومن تعليقات وتصريحات القيادة المعراخية يمكن القول ان هناك نوعين من الاسباب لهذه الازمة المعراخية - اسباب سياسية - فكرية واسباب تنظيمية - عملية.

● الاسباب السياسية: منذ حزيران ١٩٦٧ هناك خط تطور مستمر قاد الى انهيار «قلعة جمهورية» (ليبا بعد الليكود) والى المشاركة في السلطة شريكا ثانويا مع المعراخ، وربما بعد الى نجاح الليكود في الانقلاب السياسي عام ١٩٧٧ بتحوله الى الحزب الاول وتشكيل حكومة ليكودية بقيادة بيغن.

وهذا التطور استمر ايضا بعد بيغن على الرغم من كل التحليلات السطحية. ويمكن القول هنا ان التطور نحو اليمين وتبني المواقف الشوفينية في قيادة المعراخ جعلت الفوارق بين الحزبين تضمحل وتتلاشى، وجعلت المعراخ بنظر الليكود في مجال لا يمكن الا ان يتفوق فيه الليكود - الشوفينية المعادية للفلسطينيين والعرب كافة.

هذا برز بشكل صارخ خلال كل المعركة الانتخابية للكنيست، وهذا برز ايضا في رغبة القيادة المعراخية على الجلوس للدخول شريكا ثانويا في حكومة شمير - ارنس.

ان الصراع عشية تشكيل الحكومة بين النهج المؤيد لدخول الحكومة وبين النهج المطالب بالبقاء في المعارضة كان، وهو الآن، صراع بين من لا يزالون يؤمنون بان «العمل» هو حزب اشتراكي - ديمقراطي، عمالي بديل لليمين، وبين من يرون بالحزب اداة يصلون بواسطتها الى منصة الحكم في ظل تخلف تام سياسيا وفكريا والتدني ذليل وتبعية ايديولوجية للفكر اليميني - اليمين المتعصب.

● شمعون بيرس ●

● عوزي برعام ●

●● الاسباب التنظيمية: من المؤكد ان البنى التنظيمية لحزب ما لا ينفصل عن المناخ الفكري - السياسي لحزب «العمل» في حالة الركود التنظيمي فكرية والانحسار وفقدان الثقة بالذات، هو حزب من المحتم ان يكون هزيلا ومهلهلا تنظيميا. الخ. وقد لوحظ ان احدا من القادة البارزين لم يقبل ان يقود حملة معركة الانتخابات البلدية وانطلاقا ابعدوها الى ميخائيل جيرتس، الليكودي السابق الذي انضم الى المعراخ قبل عدة سنوات. كما ان الوزراء والقادة الاساسيين لم يتجندوا للمعركة الانتخابية وعرض هذا يقال ان عملية اختيار المرشحين للرئاسة كانت بيروقراطيه احيانا وعشوائيه احيانا اخرى، وتميزت بالمحاباة والانكماش، بينما الليكود اقترح عددا كبيرا من الاسماء الشابة الجديدة والمناسبة بتكريس للمجتمع الاسرائيلي.

لقد خسر المعراخ رئاسات عدة بلديات اساسية وكاد يخسر حيفا ايضا. كما خسر خسارة كبيرة في عضويه المجالس والبلديات. ولعل الخسارة المعنوية العامة، الشعور بالهزيمة بل القبول بالهزيمة، هي الخسارة الاساسية للمعراخ وليس صدفة ان شهيه الليكود قد انفتحت، وهم يتحدثون الآن بالافتراس المستمر، بعد الكنيست والسلطات المحلية.

وأخرين؛ كما تصاعدت ايضا على مستوى الكوادر الوسطى والفروع وخصوصا في الحركة العمالية والهستدروتية.

بينما اعلن عوزي برعام السكرتير المستقيل في حفل توديعه بأن المعراخ اذا واصل نهجه الحالي، بقيادته الحالية، فمن الصعب ان يحصل في الانتخابات القادمة حتى على ثلاثين مقعدا. على السكرتير الجديد ميخا حريش قال ان مركز حزب «العمل» سوف يقوم بفحص شامل وعميق لاستخلاص كل النتائج، بعد المرحلة الثانية من انتخابات السلطات المحليه مباشرة اي في الشهر القادم، ومع هذا فان بعض القادة التقليديين وفي مقدمتهم شمعون بيرس يحاولون المماطلة في الفحص والتغييرات الى ما بعد الانتخابات. ويذكر ان ميخا حريش، ايضا كان ضد الدخول للحكومة.

ازاء كل هذا يُسأل السؤال: هل حزب «العمل» على مفترق طرق تاريخي؟ هل هو عشية صراع سيؤدي الى الاطاحة بالقيادة القديمة ام الى انقسام يجعل الجناح الفعلاني الواقعي الحمائمي المتسق بقايا قيم «الاشتراكية - الديمقراطية» يتحول الى حزب «معتدل» بينما الجناح اليميني من المعراخ يصبح «ليكود ب» فعليا ورسميا او يذوب في اطار اليمين عموما؟

ان هذه هي مجرد استنتاج ومن الصعب التنبؤ سلفا بالنتائج ولكن المؤكد هو ان حزب «العمل» لن يعود الى ما كان عليه. ان ساعة الحقيقة سياسيا (الصراع الاسرائيلي - الفلسطيني) واجتماعيا (القضايا الاقتصادية والعماليه والطبقية) تقترب، والتطور الثقيل في حزب «العمل» ستكون له تأثيرات بعيدة المدى على الخارطة الحزبية - السياسية في اسرائيل.

نتيجة لكل هذا، كان طبيعيا ان تتصاعد المطالبة داخل حزب «العمل» بعملية فحص عميق شاملة وضرورة استخلاص النتائج الضرورية. وهذه الدعوة تصاعدت على مستوى القيادة العليا (موشيه شاحل، يعقوب تسور، عوزي برعام، جاد يعقوبي

كلمة الاتحاد

لتتوقف المجزرة !

□ سقط امس ثلاثة شهداء فلسطينيين اضافيين انضموا الى قافلة الشهداء التي روت الارض بدمها الطاهر منذ اندلاع الانتفاضة. والشهداء الثلاثة الجدد هم: ابراهيم محمد ابراهيم الجبر (٢٢ عاما، من قرية عصيرة قرب نابلس) واحمد رمضان العزامي (طالب جامعي في الـ ١٩ من عمره) ومحمد يوسف عليان المصري (٣٥ عاما، من رفح) الذي استشهد كما اعترف ناطقو اسرائيل امس في غرفة التحقيق التابعة لـ «الشاباك» في السجن المركزي لمدينة غزة.

وبالاضافة للشهداء، فقد اصيب عدد كبير من الجرحى في الصدامات الدامية امس، في البلدات الفلسطينية المحتلة.

وتأتي هذه القطائع الاحتلالية، في ظل اشنع حملة تحريض على الشعب الفلسطيني وقيادته الشرعية الوحيدة م.ت.ف المستعدة للسلام العادل وفي ظل اشنع حملة تحريض على حركة «السلام الآن» التي حاولت يوم السبت الماضي تنظيم لقاءات مع الفلسطينيين، فوق ارض فلسطين المحتلة. ولكن قوات الاحتلال اغلقت المناطق المحتلة امام انصار السلام اليهود بينما تعطي يدا طليقة للمستوطنين الكولونياليين للاعتداءات على الشعب الاصلي في المناطق المحتلة.

لقد صدق امس البروفيسور عضو الكنيست ددايد ليبائي حين وصف رئيس الحكومة شمير بانه «مهندس التحجر السياسي» والحقيقة ان الحكومة كلها هي حكومة تحجر سياسي وعمى سياسي وبلطجية سياسية. وهي حكومة تحاول بالبطش الوحشي، بنظام منع التجول والتجويع والتعطيش وبالقتل، ان تقضي على الشعب الفلسطيني وانتفاضته الجبارة.

ان حكام اسرائيل، بكل هذه القطائع يقترفون جرائم تشكل خرقا وهتكا للقانون الدولي، كما انهم يهددون تهديدا خطيرا كل مستقبل العلاقات الاسرائيلية - الفلسطينية. وكل نقطة دم تسفك وكل معاناة للعرب الفلسطينيين واليهود الاسرائيليين هي نتيجة مباشرة لاستمرار الغطرسة السياسية للحكومة، لاستمرار رفض التجاوب مع اليد الفلسطينية الممدودة للسلام.

اننا نناشد كل انصار السلام في اسرائيل لتصعيد الحركة الشعبية - البرلمانية لوقف المجازر في المناطق المحتلة، لبدء الحوار الاسرائيلي - الفلسطيني ولتحقيق السلام الاسرائيلي - الفلسطيني العادل. ما من يوم كان السلام ممكنا وقريبا كما هو الآن ولذلك يجن جنون حكومة شمير - ارنس - بيرس المرعوبة من السلام. وهذه القطائع اليومية هي محاولة لسد الطريق امام الحل العادل والسلمي والواقعي. ولكن ارادة الحياة لدى الشعبين، وارادة المجتمع الدولي اقوى من الغطرسة المعادية لهذه الحكومة المعادية للسلام.

(«الاتحاد»)

شهداء الانتفاضة

● الشهيد محمد جلال الدواوسة (١٨ عاما) من حي الشيخ رضوان.
● استشهد يوم ١٩٨٩/١/١٩ على ارض «مخيم الشاطئ» - غزة.

في ذلك اليوم المشمس استيقظ محمد على غير عادته مبكرا، فالدراسة متوقفة في مدرسة ابن سينا في مخيم الشاطئ، لأنها في الثانية عشرة، وصعد محمد الى سطح المنزل ووجد والده يرمي الحبوب للحمام والفراخ التي يربيها فوق سطح المنزل. وحيا والده الذي استغرب استيقاظه مبكرا على غير عادته. فقد كانت الساعة السادسة والنصف وقتها. ونزل محمد الى الطابق الارضي وقال لاخته ماجدة(١٥ عاما) أريدك ان تغسلي شرشف سريري، اريده نظيفا لامعاً. وعندما هبط والده من السطح سأل اين محمد؟ فقيل له: خرج. وضرب الوالد كفا بكف قائلا: و الله يستره فقد كان يخاف على محمد من هذه الدوريات العسكرية التي تجوب شوارع المخيم. وكانت واحدة من هذه الدوريات مكونة من اكثر من عشرة جنود تجوب الشوارع في تلك المنطقة، في مخيم الشاطئ، الشمالي بالقرب من المدرسة الابتدائية، التي عتاد تلاميذها ان يقابلوا جنود الاحتلال بالحجارة لدى رؤيتهم وتساقطت الحجارة على الجنود الذين ردوا باطلاق الرصاص الحي والبلاستيكي، وجرى تعزيز الدورية بسرعة وبدأت المطاردة واطلاق الرصاص. وفي اثناء ذلك هب اهالي المخيم لنجدة شاب اصابته رصاصات الجنود، وكان هذا الشاب هو محمد دواوسه، الذي رماه الجنود بعد ما يقرب من ستين مترا حيث رموه قرب جدار احد المنازل.

كان محمد ما يزال على قيد الحياة، حين امر الضابط باطلاق الرصاص عليه، ولقد تقدم رجال الاسعاف لنقله في سيارة الاسعاف ولكن الجنود منعوهم من ذلك كما حاولت خمس سيارات ان تقوم بنقل الشاب ومنعهم الجنود من ذلك طالبين منهم الابتعاد عن المنطقة، وبعد مضي اكثر من عشرين دقيقة اتصل الجنود بمستشفى الشفاء طالبين سيارة اسعاف لنقل الجريح ولكن بعد ان تأكدوا انه فارق الحياة. وبوصول سيارة الاسعاف حلوه اليها حيث سارت سيارة عسكرية امامها واخرى خلفها، فيما فرض نظام منع التجول على المخيم.

وتعالت التكبيرات والهتافات لدى بلوغ الخبر الى والد محمد الذي هرع الى مستشفى الشفاء حيث تأكد من رجال الاسعاف بان ابنه لقي ربه شهيدا. وقد كان يود ان يدخل الجامعة وان يتخرج منها ويعمل على مساعدة شقيقه الاكبر الذي يعيل العائلة المكونة من ١٦ نفرا.

وتوجه الوالد الثاكل الى مقر الحاكم العسكري مع بعض الاقارب وطلبوا تسليمهم جثة الشاب، ولكن الجنود قالوا لهم تعالوا غدا في الساعة الرابعة بعد الظهر ولما عادوا حسب الموعد قيل لهم ان يعودوا في التاسعة مساء، واضطروا الى التزود بالتصريح للتجول ليلا. وعندما سلموهم جثة الشاب طوقوهم من العويل والصراخ، ورافقتهم قوة من الجيش الى المقبرة التي كان الجنود يحيطون بها من كل جانب ولدى مواراة الجثة التراب كشف اهل الشهيد عنه ليودعوا ابنهم الوداع الاخير، كانت دهشتهم هائلة حين تبينوا ان عينيه قد اقتلعتا من وجهه وهشمت جمجمته تهشيما، وكسرت يداه، وكانت ام الشهيد رغم هول ما شاهدت تهدئ من روع الاقارب بصبر واعتزاز قائلة: ان محمدا لم يمت، وراحت تردد الآية الكريمة «ولا تحسبن الذين قتلوا في سبيل الله امواتا بل احياء عند ربهم يرزقون».

شعب ناميبيا ينتظر بفارغ الصبر الاول من نيسان المقبل - اعلان منح ناميبيا استقلالها - ليبني مجتمعه الحر التقدمي

● [illegible] بيبوروزا حول قضية [illegible] ناميبيا [illegible] المستقبل [illegible] حركات التحرر الوطني [illegible]

● اجرى المقابلة: ن. ريشيتيك ● ترجمها عن الروسية: صالح ابداح ●

● اليوم، اومن اكثر من اي وقت مضى بان الغد المشرق حقا سيطلع على وطني، قال «سام نويوما»، ... في اعقاب الاتفاقيات حول تسوية النزاع في جنوب افريقيا التي مهدت الطريق مباشرة الى منح ناميبيا استقلالها.. هل يجب الحديث عن سعادتي؟ تحقيق الاماني التي املت بها امالي جميع الوطنيين الناميبيين الذين ناضلوا على مدى عشرات السنين من اجل استقلال وطنهم. نحن لم نرغب في الحرب ولا في سفك الدماء ولا في الدمار الا ان النظام العنصري في جنوب افريقيا رد على دعوتنا الى الحرية بالحديد والنار ومارس ضدنا ابشع صنوف الملاحقات والاضطهادات. عندها دعت منظمة «سوابو» الشعب الناميبي الى الكفاح المسلح الذي شمل جميع مناطق البلاد.

وفي خضم المعارك ضد جيش النظام العنصري، الذي يستعمر بلادنا ارتفع رصيد تنظيمنا المناضل ضد احتلال النظام العنصري في جنوب افريقيا للاراضي الناميبية بين الجماهير الشعبية الناميبية للبطولات التي اجترحها من اجل استقلال البلاد. واصبح هذا التنظيم طليعيا في نضاله من اجل الاستقلال.

■ ما هو دور المجتمع الدولي في حل المشكلة الناميبية، حسب رأيك؟

□ المسألة الناميبية بدون شك، حملت صبغة عالمية، وبما انها خضعت لبحث مكثف منتدى دولي مثل الامم المتحدة. فلذلك لنا وجهة نظر قطعية بانه من اجل ضمان استقلال ناميبيا يجب وضع ضمانات معينة. واذا اتفق ذلك فان شعب ناميبيا سيكون شاكرا اذا كانت هذه الضمانات صادرا عن مجلس الامن الدولي والامم المتحدة. لقد ساعد على دفع عملية حل المشكلة الناميبية بالتأكيد ذلك المناخ الدولي والتفكير السياسي الجديد وفي اطارها حل جميع النزاعات الاقليمية بالطرق السلمية حيث بدأت الدول الاربع انغولا وكوبا وجمهورية جنوب افريقيا والولايات المتحدة، في المفاوضات بهذا الصدد كل ما في وسعها.

ولدي قناعة تامة ان اللقاءات القمة السوفييتية - الامريكية التي جرت مؤخرا على اعلى مستويات الدور الكبير في محاصرة النزاعات الاقليمية والتخفيف حدة التوتر في مختلف بؤر النزاعات الاقليمية. ولا استطيع الا ان اشير الى حملة التضامن العالمية مع شعبي حيث اجمعت جميع الدول والمنظمات والهيئات العالمية والعمالية على ادانة ممارسات النظام العنصري في جنوب افريقيا.

ودور معين وهمد في افريقيا الوضع في جنوب افريقيا من نقطة الصفر قامت به، حسب رأيي، تلك العقوبات الاقتصادية التي اتخذتها معظم دول العالم ضد النظام العنصري في جنوب افريقيا. وقبل عدة سنوات ارتفعت اصوات

اعربت عن اعتقادها بان هكذا اجراءات لا قيمة لها، واذا تم اتخاذها فانها ستلحق اضرارا في الاساس بمواطني ناميبيا وجنوب افريقيا الا انه في الوقت الراهن يظهر ان المقاطعة الاقتصادية على الرغم من انها جزئية لكنها الحقت الاضرار ليس بمواطني الافارقة الاصليين في جنوب افريقيا، بل انها الحقت اضرارا باصحاب رؤوس الاموال من المواطنين البيض الذين يدعمون النظام العنصري في تطبيق سياسته العنصرية الابرتهايدية ضد المواطنين الافارقة الاصليين.

ان التضامن العالمي مع شعب ناميبيا ونضال الاخير ضد الاحتلال الى جانب الخسائر التي كبدتها القوات الانغولية جنبا الى جنب مع وحدات المتطوعين الامميين الكوبيين لجيش النظام العنصري في جنوب افريقيا ادت الى تسريع عملية تغيير الظروف والاوضاع حتى داخل جنوب افريقيا نفسها، اذ ساد بين اوساط الفئة العنصرية الحاكمة انطباع يقضي بان المشاكل في جنوب - غرب القارة الافريقية لا يمكن حلها بالطرق العسكرية وعن طريق اشعال الحروب.

وفرضت هذه الظروف الراهنة على حكام بريتوريا العنصريين الجلوس الى طاولة المفاوضات لبحث مسألة تسوية مشكلة انغولا السياسية وسحب قوات العنصريين من الاراضي الانغولية ومن ثم تنفيذ قرار الامم المتحدة بشأن منح ناميبيا الاستقلال.

■ كيف تتصور ناميبيا المستقبل؟

□ هدف منظمة «سوابو» في المرحلة القريبة قبل بدء - العمل على انهاء الاحتلال غير الشرعي الذي فرضته حكومة العنصريين في جنوب افريقيا على بلادنا ومن ثم تنفيذ قرار مجلس الامن الدولي رقم ٤٣٥.

وبعد ذلك ستجرى في صيف العام الجاري ١٩٨٩ انتخابات تشريعية تحت رقابة دولية مشددة. لذا فمن الضروري ان يشارك في هذه الانتخابات اللاجئون الذين تركوا البلاد لاسباب معينة وفي

ثروات المنطقة، كما ستمنح لجميع الناميبيين امكانية المشاركة بدون اي تمييز في بناء المجتمع الحر الخالي من الاستغلال والظلم والعنصرية.

والشعب الناميبي بنفسه يعطي الجواب على السؤال اي حزب واي زعيم يفضل، ومنظمة «سوابو» لا تخاف منافسة مختلف الاحزاب والتنظيمات السياسية الاخرى، واعترف باننا نؤمن بفوزنا في الانتخابات التشريعية. لكن اكرر مرة اخرى يجب ان تكون انتخابات حرة فقط.

وفي حال انتصار منظمة «سوابو» في الانتخابات التشريعية فنحن نرفض الابرتهايد جملة وتفصيلا لسياستنا ومؤسساتنا وستلتزم على الصعيد الدولي بسياسة عدم الانحياز والتضامن مع جميع حركات التحرر الوطني وخصوصا بالكونغرس الوطني الافريقي في جنوب افريقيا، الذي يخوض نضالا بطوليا ضد نظام الابرتهايد في جنوب افريقيا.

ومن الطبيعي بعد اعلان استقلال ناميبيا ان تنضم الى منظمة الوحدة الافريقية وستصبح عضوا في الامم المتحدة.

وفي برنامجنا يجري الحديث حول الاشتراكية في العلاقات الاقتصادية، لكن هذا الهدف الاستراتيجي بعيد المدى وتحقيقه يتطلب سنوات عديدة.

ونحن لا نستطيع ان نتجاهل ان الوضع الاقتصادي الراهن في بلادنا حيث انها تحمر اسيرة لنظام بريتوريا والاستعمارات الرأسمالية العالمية. وبهذا الصدد نحن واقعيون ولا يمكن الغاء نظام العلاقات الاقتصادية القائم على الرغم من موقفنا منه، بشكل فوري، بل لا نطرح حتى في الافق مثل هذه الامكانيات.

ولكن يجب اعادة النظر في ظروف نشاط الشركات الاجنبية الاقتصادي في ناميبيا ويجب على المجتمع الناميبي ان يأخذ حصته من ممارسة هذه الشركات نشاطها الاقتصادي على الاراضي الناميبية.

كما ان الاراضي لن تؤمم واصحاب المزارع من المواطنين البيض حتى في ناميبيا المستقلة يكنهم ممارسة عملهم في مزارعهم الخاصة. ولذلك فهم - بلا شك - يقومون ويعملون فقط على استغلال الارض الناميبية اليوم وغدا مزارع المواطنين الناميبيين الذين تركوا البلاد من اجل توزيعها على الفلاحين الفقراء الناميبيين.

ان منظمة «سوابو» تعي مسؤولياتها الكاملة على مصير الوطن والشعب وانها مستعدة لادارة زمام امور السلطة.

■ تشارك بشكل دائم في لقاءات قمة رؤساء «دول المواجهة» ما هي الاجراءات، حسب رأيك، التي يجب اتخاذها لجعل جنوب القارة الافريقية منطقة سلام وتطور حر وتعاون؟

□ عدة مرات اشرت الى ان السبب الرئيسي للنزاع في جنوب القارة الافريقية - نظام الابرتهايد في جمهورية جنوب افريقيا واعمال القرصنة التي تمارسها ضد

(منظمة جنوب - غرب افريقيا الشعبية (سوابو) اعلن عن تأسيسها في ١٩ نيسان العام ١٩٦٠ وهي الحركة الطليعية المناضلة من اجل منح ناميبيا استقلالها وتعتبر الكفاح المسلح من اسمى نضالها ضد المحتل وفي الوقت ذاته تأخذ بعين الاعتبار اهمية النشاط السياسي والدبلوماسي على الصعيد الدولي)

انغولا وموزمبيق وغيرها من دول المواجهة بالاضافة الى الدعم العسكري الذي يقدمه النظام العنصري الى عصابات «يونيتا» المعارضة للنظام التقدمي في انغولا وعصابات «رينامو» المعارضة للنظام في موزمبيق وتصعيد حدة التوتر المتعمد في المنطقة. وعليه فانه من اجل جعل منطقة جنوب افريقيا منطقة سلام قائمة على الاحترام المتبادل يجب في البداية القضاء على هذه الظاهرة الشنيعة.

ونحن نشكر حكومات وزعماء دول المواجهة وفي مقدمتهم انغولا على المساعدات التي قدمتها لمنظمة «سوابو» على الاراضي الطيبة التي اظهرتها قراراتنا وحقائقنا بشأن انسحاب وحدات المتطوعين الامميين الكوبيين بموجب جدول زمني متفق عليه في اطار اتفاقيات نيويورك تعتبر تحولا من المواجهات العسكرية الى العلاقات بالرغبي الهادف الى جعل منطقة جنوب غرب القارة الافريقية منطقة سلام الا انه ما يزال هناك الكثير من الامور التي يجب تنفيذها في هذا الاتجاه.

وبعد اعلان استقلال ناميبيا نحن نرغب في الانضمام لاحدى الاتحادات الاقليمية وهذا يعني، انا متحمسون على انجاح برنامج يحتوي على الصعيدين السياسي والاقتصادي في سبيل تطور وازدهار شعوب بلادنا.

من قرار مجلس الامن ٤٣٥ الصادر في ٢٩ ايلول العام ١٩٧٨

[illegible]

الصحف العبرية

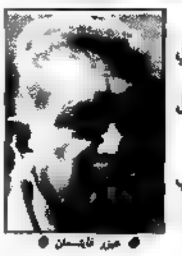
● عيزر فايتسمان ●

عيزر فايتسمان، مونولوج: مناحم بيغن حبس نفسه في بيته ليس بسبب حرب لبنان - بل لأنه ادرك متأخرا، انه التزم في كامب ديفيد بالانسحاب من ارض اسرائيل الكاملة

اعطوا الفرصة لعرفات كما اعطيت للسادات

● يوحنان لاهف ●

● يجب على اسرائيل ان تتحدث مع عرفات، هذا ما يراه وزير العلوم، عيزر فايتسمان. فالحديث عن دولة فلسطينية بجيش وعلم بدون خوف، وعن حق العودة للفلسطينيين لا يخيفه. يمكن ان نتحدث عن كل شيء، اما ان نقدم - فان اسرائيل تعطي ما ليس مناسبا.

لقد كشف فايتسمان مفرقه هذي أزمته السياسية بقلب مفتوح.

هل يجب التحدث مع م.ت.ف؟ بالطبع يجب التحدث مع م.ت.ف. ومع ياسر عرفات. يتحدثون مع فيصل الحسيني، ومع الياس فريج، ومع قادر ابو رحمة، مع العلم انهم من م.ت.ف. ولكنهم لا يريدون التحدث مع الاساس. فلماذا يكون من المسموح التحدث مع الحسيني ويمنع التحدث مع عرفات؟ او ليس الحسيني رجل عرفات ونحن نعرف ذلك؟

يسألونني: هل تستطيع الوثوق بعرفات؟ وبالمقابل؟ ان من لا يستطيع الوثوق بالعرب فليسافر الى كليفورنيا. ومن يخاف - فعليه ان لا يخرج للمعركة فالتحدي السياسي معركة. وعندما اقول بالوثوق بالفلسطينيين، فاني متقدم على التعامل معهم لما الاعتماد، فاني اعتمد على هضاعلي. فنحن لن نحله بقيام الدولة الفلسطينية.

يقولون انه لا يمكن الوثوق بعرفات. قبل اعتقدنا انه يمكن الوثوق بالسادات؟ ولقد رأينا في ماضيه انه كان يؤيد النازيين في الحرب العالمية. ومن ذا الذي استطاع ان يخشاه في يوم الغفران. ولقد اراد بيغن ان يجند الجيش عندما اعلن السادات عن عزمه القدوم الى القدس.

وجاء في النهاية ورأيته تعرفت عليه، وتناولنا الطعام معا، وضحكنا معا وغضب احدنا على الآخر. وتحدثنا عن كل شيء. ولقد قالوا ان الذي سيحدث للاتفاق عندما يموت السادات. ومات السادات. قتل بسبب الاتفاق وها قد مضت سبع سنوات ونصف السنة منذ ذلك والرئيس مبارك يحافظ على الاتفاق.

لنعط الفرصة لعرفات ايضا.

بالسلام المحيط مع مصر بدا الشيء الاساسي. فالمتعجرفون والحاقدون هم الذين يخشون من عودة مبارك الى العالم العربي - لأي عالم يريدون له ان يعود؟ الاسكندنافيا؟

لقد تحدثنا طول حياتنا عن الحاجة في ايجاد سبيل للتعايش مع العرب، ولقد اعترف مناحم بيغن في كامب ديفيد وبكل صراحة بانه يوجد شعب فلسطيني وانه يجب ايجاد حل لمشكلة هذا الشعب.

سيقولون ويصرخون على ذلك الذي سأقوله ولكني سأقول. فلماذا يجلس مناحم بيغن نفسه في بيته؟ لا او ليس بسبب حرب لبنان، كما قالوا وكتبوا. ان بيغن يحبس نفسه لأنه ادرك متأخرا، انه طلق ارض اسرائيل الكاملة في كامب ديفيد، كما يفهمها هو، وادرك متأخرا انه التزم هناك بالانسحاب منها.

ولقد قلت فيما بعد للرئيس كارتر ان بيغن اسف على الاتفاق بعد ثلاثة - اربعة اشهر واجاب كارتر انه اسف بعد ١٢ ساعة.

رئيس الحكومة شمير ووزير الخارجية ارنس اللذان عارضا الاتفاق، يتمسكان الآن بأهداب الحكم الذاتي، وكان هذا يجب ان يكون حلا مؤقتا لنا في المناطق منذ ٢٢ عاما. فلماذا لم يقدم بيغن وشمير بعده على ضمها، ذلك لأنهما يعلمان ان هذا مستحيل، ولكن لن يواجه اخلاقي - قولا لا

وعندما يكون هناك اقتراح لحل، فيجب الحديث مع صاحب الصلاحيه لذلك مع السوريين الاشرار ابناء الاشرار هناك تسوية منذ ١٥ سنة وهم يحترمونها، ومع الاردن ١٧ سنة من تسوية غير مكتوبة. ومع الفلسطينيين يستطيع ان يصل معنا الى اتفاق فقط رجال م.ت.ف. بقيادة عرفات.

وماذا في ذلك؟ انا لست بخائف من الدبابات والطائرات السورية، وأما من دولة م.ت.ف. المنزوعة السلاح فيجب ان اخاف؟ لو انني كنت رئيس الحكومة، او وزير الخارجية او الأمن، لكتبت لعرفات: انت ارهابي، ولكن تعال نعمل هدنة، كتلك التي كانت بيننا في السنة التي سبقت حرب لبنان، ولنر اذا كان بامكاننا التحادث.

□□□

اتصالات سرية مع عرفات، بالطبع اتمنى، ولكني لست مندوبا بها. وهذا ايضا ذكاء الاغبياء. فشمولية فورن، الموظف مسموح واما السياسيون - فممنوع.

سنرات ثالو لرئيس م.ت.ف. ماذا عملت هكذا - تكون شريكا في المفاوضات، ولقد فعل. وكل العالم يتحدث معه. فقط نحن الذين نرفض.

لست ادري اذا كان سيوصل الى السلام في نهاية، ولكنه سيكون مع قيادة م.ت.ف. انا فقط هم الذين لديهم الصلاحية. وهذا فان ارادة رابين التحدث مع القادة في المناطق لن تؤدي الى شيء.

علام نتحدث مع م.ت.ف.؟ انني لا اخشى الحديث في اي موضوع. واذا لم نصنع سلاما مع عرفات اليوم - فلن يكون سلام غدا.

مريح للكثيرين التحدث عن كيان وليس عن دولة، ويريدون فدرالية اردنية - فلسطينية. فمع من سيكون الفدرالية؟ مع ميكي عاوس أم مع م.ت.ف؟

ولنترك القشور ولنتحدث عن الجوهر، ولناخذ دولة فلسطينية في غزة، تسمح لنا الاحتفاظ بـ ٣٦ ابتزة، واربعة حوامات و ٧٤ مروحية. لهل هذه ستخيف تصاغل؟ ودولة في يهودا والسامرة، التي سيجري حسبها الاتفاق على نوع الجيش الذي سيكون لها، فهو افيلا؟

ان سلطهم كل منطقة يهودا والسامرة. وليأخذوا غزة حتى السقف الاخير. ولمشكلة القدس العادلة يوجد حل ايضا. والله الذي يرميه عرفات، ليس والله الذي ستعطيه ايه اسرائيل. وليست الحدود هي الاساس. فالاساس هو الوصول الى اتفاق في الشرق الاوسط ولا يقرن لي احد بأني احلم.

وعندما قلت في سنة ٦٧ انه سيحطني سلاح الطيران المصري في ثلاث ساعات، قالوا لي انني خيالي. ولقد اكل الاوروبيون احدهم الاخر طوال مئات السنين واما الآن فاوروبا موحدة. وهنا، يمكن ايضا هنا

لقد تغير العالم بوتيرة هائلة وفقط نحن مستمرون في العناد كما في الماضي. هذا قال سفير الولايات المتحدة في الامم المتحدة: لقد تعبنا من النزاع الشرق - اوسطي.

هناك اثنان - ثلاثة من وزراء حزبي يفكرون مثلي. وعندما يقول «سقطفاء» منا تصبح ان ٥٣ بالمئة من اجل المفاوضات مع م.ت.ف. فان الكثيرين من هؤلاء هم من حزبي.

ان روشيمة رابين، المفاوضات مع قيادة المناطق - لن تفيد. وان رابين يربح ماله اذا قام وقال، تعالوا نتحدث مع م.ت.ف. رابين بيرس يستطيع ان يفعل مثله. واني اعتقد انه لا يوجد لدى بيرس برنامج، بينما يغرق شمير الوقت على مثال قصة «السابلي والكلب» واذا ما اتضح ان شمير او ارنس يعملان مفاجأة فاني سأقبلهما في كل مكان من جسميهما.

الامر الواضح هو، انه اذا لم يبدأ بعملية سلام فسوف تتصاعد الانتفاضة، وبزداد وضعنا سوءا مع الاقطار المجاورة، وستصبح علاقاتنا مع مصر ايضا في خطر. ولا اريد الكلام اكثر.

(«يديعوت احرونوت» ٨٩/٢/١٧)

الشرق الاوسط - فرصة لحل وسط تاريخي

(ننشر فيما يلي، خطاب ادوارد شفاردنادزه عضو المكتب السياسي للجنة المركزية للحزب الشيوعي السوفييتي، وزير خارجية الاتحاد السوفييتي الذي القاه بتاريخ ٢٣ شباط ١٩٨٩، في ختام لقاءاته في القاهرة امام مسؤولين مصريين في النادي السياسي للحزب الوطني الديمقراطي الحاكم في مصر)

تقربا من ينابيع الحضارة

بعد ان يشكر ادوارد شفاردنادزه مضيفيه المصريين على الضيافة والاستقبال والعبارات الرقيقة التي وجهتموها اليه، قال:

مبدأ توازن المصالح

الاهداف لا تتحقق بالقوة

تنقية جذرية للمناخ الدولي

حل مسألة توازن المصالح

مهمة الساعة الاعداد للمؤتمر الدولي

وسيط جماعي لحماية المفاوضات

سيادة القيم الانسانية

● الرئيس المصري حسني مبارك يستقبل وزير الخارجية السوفييتي ادوارد شفاردنادزه، في القاهرة يوم ١٩٨٩/٢/٢٠ ●

(صورة من فوتوسفيت)

حجم جديد للعلاقات الثنائية

نأمل بان نعقد علاقاتنا مع مصر على الشكل على وجه الصحيح.

حركة الصداقة بين اسرائيل والاتحاد السوفييتي

تدعوكم لحضور الاجتماع وذلك يوم السبت الموافق ٨٩/٣/١١ الساعة العاشرة صباحا في بيت الصداقة في تل ابيب شارع ... ٧٠

الموضوع: المجلس الوطني

في البرنامج ● علاقات اسرائيل مع الاتحاد السوفييتي ... البيريسترويكا - مؤتمر الكنيست - ...

● تلخيص سنة ١٩٨٨ وبرنامج لسنة ١٩٨٩ - ... سكرتير المركز

● نقاش وتلخيص.

الدخول حسب دعوات

مسائل الاصدقاء

القاص الفلسطيني: حكم البلعاوي ـ تجربة على طريق الواقعية

●بقلم: شاكر فريد حسن●

(مصمص، المثلث)

من اعلام الشعر العربي ـ الشاعر ابو العلاء المعري ـ (٣٦٣ ـ ٤٤٩هـ) ـ (٩٧٣ ـ ١٠٥٨م)

●بقلم: مفيد صيداوي●

زيــــاد

(بمناسبة مرور اربعين يوما على وفاة اخي زياد)

مهداه الى كل الناس

●نزيه قسيس●

نحكم صبر بالغربة باقي مصرعو

بلادنــا

زرازة

● قرية عربية تقع في أقصى شمال فلسطين على نهر الحاصباني الذي ينحدر من لبنان ويشق مجراه في سهل الحولة. وقد نشأت القرية على رقعة منبسطة من الارض يقرب ارتفاعها من ١٠٠م عن سطح البحر وتتوافر المياه حولها من مصادر سطحية وجوفية. وقد تجمعت مباني القرية في مساحة تبلغ ٣٧ دونما وهي قليلة العدد لم تتجاوز الخمسين في نهاية عهد الانتداب.

تبلغ مساحة الاراضي التابعة للقرية ٦،٠٨٦ دونما منها ٣٦٧ دونما للطرق والاودية و٩٤٢ دونما تسربت الى الصهيونيين. وتربتها خصبة من اصل بركاني وكما يزيد في خصبها تجددها بفعل الارسابات التي يلقي بها نهر الحاصباني والمسيلات الاخرى في المنطقة اثناء فيضاناتها.

بلغ مجموع سكان زرازة ١٧٦ نسمة عام ١٩٣١ وزاد الى ٢٣٠ نسمة في عام ١٩٤٥. وقد عمل معظم سكانها العرب في زراعة البصل والذرة الصفراء وأشجار الفواكه. واهتم بعضهم بتربية المواشي والنحل وصيد الاسماك وكانت صلة القرية بسوريا ولبنان قوية لقربها من

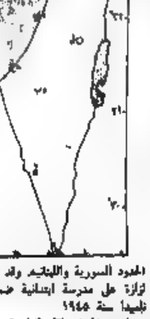

الحدود السورية واللبنانية وقد اشتملت زرازة على مدرسة ابتدائية ضمت ٣٦ تلميذا سنة ١٩٤٥.

احتل الجيش الاسرائيلي قرية زرازة عام ١٩٤٨ ودمرها بعد ان طرد سكانها وشتتهم في سوريا ولبنان. وتستغل اراضي زرازة في الزراعة المروية وتربية الاسماك في البرك.

المرجع:

- مصطفى مراد الدباغ: بلادنا فلسطين، ج٦، ق٢، بيروت ١٩٧٤.
- خريطة القنيطرة: مقياس ١ : ١

(عن الموسوعة الفلسطينية)

روضـة الاطـفـال

●بقلم: غزال ابو ريا●

ما من شك ان لروضة الاطفال منزلة كبيرة في حياة الطفل تكمل مكانه الاصلي وهو البيت الذي يعني للطفل الاب والام والروضة بمثابة حلقة وصل بين عالم الطفل ...

ستكون الاطفال

مغامرات نصر الدين

(عن مجلة «الاتحاد السوفييتي»)

استشهد العيد في عائشة

●وجيه خطيب ـ دير حنا●

اللجنة المحلية للتنظيم والبناء ـ معلي آشر

Integration of mental Health Principles in the school setting

G. Caplan

يشعل عجلا
يبتسم
ذلك الطفل الاسمر
واري على اكتافه
كوفية بلون احمر
● ● ●
يبحث عن حجارة
قبل ان تغيب الشمس
تقربه مظلمة الليل
بلا انارة

● ● ●
عرفنا الشيطان
صاح المجندي
عرفنا البطل
اجابت امه
ابني اصبح رجلا
لا بالعمر
بل بكم حجر
قالوا ما الخبر
وتنابعوا الى داووه
بصور جليلة

الغـربـة

بقلم: بعاد سميح غناذري طالبة الصف الثامن المدرسة الاكليريكية ـ الناصرة

وجد انسان نفسه واقفا على قمة جبل شاهق حاد الرأس، فلم هناك على رأس القمة، لا ارض عنده الا ما يكفي موقع قدميه.

وكانت الحياة تنتصب من شراله والموت انسرابت اعتاقه من وراء الهوة السحيقة على غربه. خطوة الى الغرب، ويستطيع الموت ان يبتلعه. خطوة الى الشرق ليعود الى الحياة. لكنه واقف لا يستطيع التحرك.

...

ومرت دهور.

مشكلته ابتدأت قبل ولادته، وقد تستمر بعد مماته لكنه الان ليس ميتا وليس حيا، بل ما زال معلقا بين السماء والارض، بين الشرق والغرب، فلا سماء تظلله ولا ارض تحضنه، ولا شرق يعيده الى ماضيه، الى الحياة، ولا غرب يتقدم به الى الموت، الى مستقبله.

احر التهاني

الى الاخ العزيز اسعد عزايزة بمناسبة اطلاق انتخابه رئيسا لمجلس دبورية قدما الى الامام.

محمود احمد دراوشة ـ اكسال

● تهنئة ●

من محمود صبحي الى الابن الغالي اسعد بالمولود البكر «محمود» الف مبروك ونتمنى له حياة سعيدة في ظل والديه.

الاتحاد قبل ربع قرن

اطلاق عيار ناري على مواطن..

● الناصرة - لمراسلنا - بينما كان نظمات الخلاق عائدا من عمله في الساعة ١١.٣٠ من صباح الجمعة ١٩٦٤/٢/٢٨ وقف عند موقف الباصات ينتظر سيارة تقله الى الناصرة، واثناء انتظاره اقبلت سيارة من جهة طبريه، وعندما اقتربت منه اطلق عليه احد ركابها عيارا ناريا من مدفع رشاش نجا منه ومن موت مؤكدا وتابعت السيارة سفرها بسرعة جنوبية في اتجاه الناصرة. وفي هذه اللحظة وصلت سيارة فاستقلها نظمات الخلاق وطلب من السائق الاسراع في سفره للحاق بالسيارة المعتدية لأخذ رقمها، غير ان السيارة تمكنت من الاختفاء في طريق صفورية.

وابلغ نظمات الخلاق الشرطة في الناصرة بالامر وطلب اجراء التحقيق، كما كتب الى وزير الدفاع يستنكر هذا العمل، ويطالب الاهتمام بالامر.

ولقي هذا الحادث استنكار الاهلين واحتجاجهم وطالبوا بالاهتمام بالامر لاتخاذ اجراءات لمنع وقوع اعتداءات تعرض ارواح الاهلين للخطر.

● ● ●

لجنة الشؤون الداخلية للكنيست تزور سجن الرملة

● الرملة - لمراسلنا الخاص - قامت لجنة الشؤون الداخلية للكنيست امس الخميس، باشتراك عضو الكنيست الرفيق توفيق طوبي ممثل الكتلة الشيوعية، بزيارة سجن الرملة، وبعد ان اجولت فيه استمعت الى شكاوي عدد من المسجونين واستوضحت اراءهم حول الاوضاع داخل السجن كما وقابلت اللجنة عددا من السجناء الذين كانوا قد اضربوا عن الطعام قبل اسبوعين احتجاجا على اوضاع السجناء العرب في السجن واستمعت الى شكاويهم.

هذا وقد استمعت اللجنة في نفس الوقت الى توضيحات ادارة السجون ورايها حول تلك الشكاوي وستبحث اللجنة في جلسة خاصة فيما بعد في نتائج هذه الزيارة.

● ● ●

افتتاحية العدد

● حملت كلمة «الاتحاد» عنوان «كفر ياسيف عند الشرارة»، وتناولت معركة الانتخابات المحلية في هذه البلدة التي تحولت الى معركة شعبية، وخلصت «فليخرج النور من هذه الشرارة، فانت كفر ياسيف مشعلا مضيئا دائما امام شعبه كله».

(«الاتحاد» - ١٩٦٤/٣/٦)

د. الفاتح الطاهر دياب: بعد الظفر بالاستقلال السياسي يتعين على البلدان المتحررة ان تهتم، لا بمسائل التنمية الاجتماعية والاقتصادية فحسب، بل ايضا بتفهم ميراث بلدانها الثقافي!

● مجلة «الاتحاد السوفييتي» تحاور الموسيقي السوداني بعد نيله الدكتوراة من الكونسرفاتوار الموسكوفي حول «تاريخ الثقافة الموسيقية السودانية» ●

● اجرى اللقاء: توكاريف ●

● «تاريخ الثقافة الموسيقية السودانية». ذلك هو موضوع الاطروحة التي دافع عنها الدكتور الفاتح الطاهر دياب مؤخرا بنجاح في كرسي الموسيقى الاجنبية لكونسرفاتوار موسكو.

هذا الرجل يعرفونه جيدا في السودان كقائد لا يعرف الكلل للموسيقى القومية. وقد انشأ اوركسترا من الادوات الشعبية السودانية واشرف عليها ولا يزال يقوم بنشاط كبير في حقل التأليف الموسيقي. ولاول مرة في السودان كتب مؤلفات لأجل الاوركسترا السمفونية، واغاني واوبرا بأغنيات سودانية لاجل الغناء بمصاحبة البيانو، كما ان الاغاني السودانية الاربعين التي وضعها لاجل الكمان والبيانو اكتسبت شهرة واسعة في السودان.

ويحرص العصبة التي يستقيها فيها من تجربة زملائه السوفييتيين - من لينينغراد وموسكو - تتسم بلباقة خاصة وليس بالنسبة لبحاثة الموسيقى السودانيين وحدهم.

ويوضح الدكتور الفاتح دياب بواعث ابحاثه العلمية - بعد الظفر بالاستقلال السياسي يتعين على البلدان المتحررة ان تهتم، لا بمسائل التنمية الاجتماعية والاقتصادية وحسب، بل ايضا بتفهم ميراث بلدانها الثقافي. وعند السوفييت تشايكوفسكي، وعند الايطاليين فيردي، وعند الالمان بيتهوفن. وعند الشعب السوداني يوجد كذلك موسيقيون. ولو لم يكن يقل عدد الابعاد - بشكوى - موضوع اعتزاز ثقافتنا الروحية منذ اكثر من ٣٠ سنة اصبح الفكر في موسيقى بلادي. تقابلت مع موسيقيين من مختلف الاجيال. جمعت مادة فولكلورية في مختلف مناطق السودان. كتبت عن الموسيقى، كما الفت بنفسي الموسيقى. وكل هذا كان اساسي عمل العلمي. وحالما ابديت عزمي على نيل دراسة طالب العلم لتاريخ ثقافة شعبه الموسيقية في احدى المواد الدراسية في المنهاج التعليمي بكونسرفاتوار موسكو، كما في مؤسسات التعليم المماثلة في البلدان الاخرى. ولكن لا يوجد بعد لاجل طلاب معهد الموسيقى والدراما في الخرطوم، وربما للاسف منهاج في تاريخ ثقافة السودان الموسيقية رغم ان المعهد يعمل منذ سنة ١٩٦٩ والحال. بحكم خصائص تطور الامة السودانية التاريخي وبحكم وضع السودان الجغرافي، تكونت عند الشعب السوداني ثقافة موسيقية فريدة تنبثق من التقاليد الموسيقية العربية والافريقية سواء بسواء. ان الفولكلور الموسيقي عند القبائل السودانية العديدة متميز ومتنوع جدا.

وحصل هو اول محاولة لدراسة ثقافة الشعب السوداني الموسيقية دراسة نظامية. ولديه طيلت مهاجمة من ابتكار الزملاء السوفييتيين. وقد حاولت ان اتتبع كل طريق تطور الثقافة الموسيقية السودانية، وبخاصة في مرحلة انتشار الاسلام في البلاد، حتى حالتها الحاضرة حينا. ومن المؤكد ان الدراسة التاريخية المتكاملة والناجزة لهذا الجانب الفائق الطرافة من حياة الشعب الروحية لا تزال مهمة المستقبل. وهذه المهمة لا تواجه السودان وحسبه بل تواجه كذلك جيراننا في القارة الافريقية وبلدان العالم العربي. ولكن البداية ارسيت. واني لشاكر جزيل الشكر للزملاء والمعلمين والاصدقاء السوفييتيين على مساعدتهم ومساندتهم لي في بحوثي.

(عن مجلة «الاتحاد السوفييتي»)

● د. محمد الفاتح الطاهر دياب ●

العلماء العاملون في القطب المتجمد الجنوبي يواجهون مشكلة.. ازدهار السياحة في هذه المنطقة النائية!

● «فضول الزائرين يحد من نجاعة ابحاث العلماء» ●

● باريس - «و.ص.ف» - سيواجه الباحثون العاملون في القطب المتجمد الجنوبي مشكلة لم تكن لتخطر على بالهم. فقد تطورت السياحة في القطب الجنوبي بحيث اضحت تلحق اضرارا متزايدة على صعيد الابحاث وعلى صعيد البيئة.

وتزايدت اعداد السياح الساعين الى اكتشاف معالم القطب المتجمد الجنوبي ولتعدى ذلك قيام المسؤولين عن البعثات الفرنسية الى القطبين بالاعراب عن رغبتهم في ادراج موضوع السياحة في القطبين على جدول اعمال الاجتماع الرابع المقبل للبلدان الموقعة على معاهدة القطب المتجمد الجنوبي والمتوقع انعقاده في النصف الاول من شهر تشرين الاول ١٩٨٩ في باريس.

والقى رئيس البعثات الفرنسية الى القطبين اندريه لوبو في عرضه لحصيلة النشاطات الفرنسية في القطب المتجمد الجنوبي خلال الشتاء القطبي ١٩٨٩/١٩٨٨ الى ان الآلاف عدة من الفضوليين يزورون سنويا بعض القواعد القريبة من القارة المتجمدة الجنوبية حيث تعمل فرق عدة من العلماء.

واكد الحاكم العام للأراضي الجنوبية والقارة المتجمدة الجنوبية كلود كوربيه ان قاعدة «دومون دورفيل» ليست عرضة لمثل هذا الخطر نتيجة موقعها الجغرافي في منطقة «ادولي» غير ان السياحة في القارة المتجمدة الجنوبية اخذت تطرح بعض المشاكل.

واضاف كوربيه «بالطبع ليس في نيتنا ان نمنع السياحة في القارة المتجمدة الجنوبية ونعرف انه ليس من حقنا القيام بذلك. لكننا نرى انه يجب وضع انظمة ترعى ذلك وتجنب حدوث تضخم ووضع كتيب حول قواعد السلوك يوافق على مضمونه منظمو الرحلات السياحية الذين عليهم تحمل مسؤولية الاضرار التي قد يلحقها زبائنهم بالبيئة». وربما ترك النفايات المختلفة (اكياس البلاستيك وعلاقات اشرطة الافلام الصورية) او طريقة التحرش بالحيوانات او الباحثين عن نشاطاتهم.

واضاف الحاكم انه تم تنفيذ برنامج الشطة الابحاث في قاعدة «دومون دورفيل». ولم يرضخ الى جمعية انصار البيئة «غرين بيس» التي نظمت في كانون الثاني الماضي رحلة احتجاج بسبب انشاء مدرج جديد في رأي الجمعية بقاء الحيوانات المحلية على قيد الحياة، ادت الى توقف العمل في هذا المدرج لمدة ايام. وشدد كوربيه على ان تكرار هذا الامر سيكون امرا محتملا.

واكد «اننا لا ننكر وجود مشكلة على صعيد حماية الحيوانات لكننا نهتم بمعالجة هذه المشكلة».

والمدرج الذي يشيد على سد يربط بين جزر عدة يشكل خطرا كبيرا على طيور «البطريق» (نوع من الطيور البحرية)، وتخشى مع تشييده من انقطاع احد السبل التي تستخدمها هذه الطيور للتوجه نحو المستعمرات التي تقيمها. والبيئة سياحات تعيش للصيد من انواع الطيور بدلا من الصخور التي جرى تدميرها. ولن يكون من الممكن قياس مدى نجاح هذه المحاولة قبل حلول العام المقبل.

وكان يوشر بتنفيذ هذا المدرج من اجل اقامة قاعدة ارضية جديدة في القارة المتجمدة الجنوبية على بعد الاف الكيلومترات من قاعدة «دومون دورفيل» داخل اراضي القارة في موقع مخلاتم لاجراء عمليات مراقبة الفلك ودراسة الجليد والاحوال الجوية. وتبلغ تكاليف مشروع انشاء هذه القاعدة الموقع ان يباشر بتنفيذه في ١٩٩٢/١٩٩٣ نحو ٣٥ مليون فرنك فرنسي وسيعمل فيها بين ٣٠ و٤٠ خبيرا خلال الصيف القطبي وسيقضي نصفهم الشتاء القطبي فيها.

ويذكر ان القارة المتجمدة الجنوبية توفر شروطا ملائمة لدراسة الكون اذ وجدت في الجليد الذي يغطيها بيازك صخرية لا يتعدى حجم الواحد منها ما بين خمسين وستة جزء من المليون من المليمتر وكانت في حالة جيدة ولم تكن مصابة باي تلف بيولوجي. واكد رئيس بعثة الابحاث برتران مورليه في اطار عرضه النتائج التي توصل اليها الباحثون الفرنسيون ان هذه النيازك تحمل اهمية كبيرة.

وهذا ما يجدر ان يبقى بنأى عن سياحة اخذة في الازدهار.

الجديد في العلم عند السوفييت

العلماء السوفييت يعثرون على غاز.. صلب!

● عثر مؤخرا العلماء السوفييت في قاع البحر الاسود على غاز في حالة صلبة او بالاحرى غاز الهيدرات، في منطقة ما يسمى بالبراكين الطينية حيث الترسب الطويل وجود الغاز ما دامت توجد البراكين هناك.

وغاز الهيدرات عبارة عن مادة صلبة تتكون من جزيئات الغاز والماء وتشبه الجليد من حيث مظهرها الخارجي ومواصفاتها الكيماوية مع ان كمية الغاز فيها تعادل مئتي ضعف كمية الماء ومن ميزات هذه المادة انها تشتعل بسهولة.

واثبت العلماء ان تكوين الهيدرات يحتاج الى درجات حرارة منخفضة وضغط عال، وتتوافر هذه الظروف في اعماق البحار حيث تتلقى طبقة الماء الضغط الضروري فيما تتراوح درجة الحرارة في القاع بين ١ و٣ درجات فوق الصفر. وتترسب في القاع باستمرار مواد عضوية وبقايا حيوانات البحر. وتتحلل هذه الترسبات مفرزة غاز الميثان الذي يتحول الى مادة هيدراتية تتكدس في اعماق الصخور الترسبية الرخوة وتستغرق هذه العملية التي تتمخض عن مادة غازية صلبة فترة ملايين السنين.

وتكمن هذه الثروة الطبيعية في منحدرات القارات حيث تنتهي منطقة الجرف القاري وعمقا تجرى للمحيط. واحصى الباحثون ان احتياطي الهيدرات اكبر مئات الاضعاف من الخزين حقول النفط والغاز الطبيعي المعروفة.

(عن جريدة «النجم الاحمر» - خاص بـ «الاتحاد» من وكالة «نوفوستي» السوفييتية)

البقرة تعرف ذنبها!

● ... [illegible]

● ابن المعتز ● اعالي الجليل ● اولئك قومي ●

الكُتب

انا جُلسة ما نَملُّ حديثهم ... يفيدوننا من علمهم علم ما مضى

فلا فتنة نخشى ولا سوء عشرة ... ولا نتقي منهم لسانا ولا يدا

الأكثر علومهم غيباً ومشهداً[1] ... وعقلا، وتأديبا ورأيا مسددا

فإن قلت اموات، فما انت كاذب ... وان قلت أحياء فلست مفندا[2]

(ابن الاعرابي)

معجم الادباء - ١٨

(١) الألباء: جمع اللبيب اي العاقل

(٢) المفند: الذي يكذب

على الشاشة الصغيرة

● الثلاثاء - ١٩٨٩/٣/٧ ●

١٨.٣٠ - موجز الاخبار (بالعربية)

١٨.٣٢ - الفيلم الوثائقي «اختيار المستقبل في ايطاليا» يتناول حركة «فوتوريزمو» (الحركة المستقبلية) في الفن والادب التي نشأت في ايطاليا سنة ١٩١٠ تقريبا

١٩.٣٠ - نشرة الاخبار (بالعبرية)

٢٠.٠٠ - موجز الاخبار (بالعبرية)

٢٠.٠٢ - البرنامج السينمائي «افلام لوريل وهاردي القصيرة»

٢٠.٣٠ - البرنامج العاطفي «اول برلمان»

٢١.٠٠ - نشرة الاخبار (بالعبرية)

٢١.٤٠ - البرنامج الوثائقي «خطى الحياة»

٢٢.٣٠ - الحلقة الاخيرة من المسلسل الاسترالي «كل الانهار تصب في البحر»

٢٣.١٠ - البرنامج الفني «مقابلة شخصية»

٢٣.٤٥ - الاخبار الليلية (بالعبرية)

قائمة الأمل

[illegible]

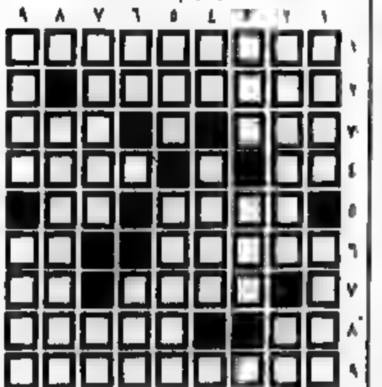

● اعداد: نصر ادريس ورباح طه - مجد الكروم ●

افقيا:

١ - رئيس دولة عربية
٢ - الاسم الثاني لأمين عام جامعة الدول العربية
٣ - دولة اشتراكية (غير معرفة) - بائع (معكوسة)
٤ - تاه - ضجيج (معكوسة)
٥ - مدينة ساحلية - احد الرافدين
٦ - مدينة فلسطينية محتلة (معكوسة) - للتخيير
٧ - يحارب - شجر معتدل
٨ - عرف نحوه - حالة
٩ - الله فلسطيني (معكوسة)

عموديا:

١ - من النجوم - نهر عربي (معكوسة)
٢ - من مناطق بلادنا - متماثلان
٣ - اطلاق - شجاع
٤ - بلي - جليد (معكوسة)
٥ - من حيوانات البرية - انتما (معكوسة)
٦ - قلب - صغير الفرس
٧ - الاسم الاول لشاعر لبناني راحل - قاصمة
٨ - دولة اوروبية
٩ - عاصمة عربية - ضباب

● ● ● حل لغز رقم (٢٤٧) ● ● ●

افقيا:

١ - ناجي العلي
٢ - بيروت - نيف
٣ - اسامة
٤ - الاهرام
٥ - وا - يم - ال
٦ - نال - دمشق
٧ - كحول - غزل
٨ - ار - هيل
٩ - عمرو موسى

عموديا:

١ - نين - طولكرم
٢ - ا ي ا - إنهاء
٣ - جرسا - بو
٤ - يوكي - قر
٥ - الشفة - ب
٦ - ا - ن - ل
٧ - عن - رامة
٨ - حل - العز
٩ - يفشم - دلي

اعلان وراثة

وردتنا مضبطة موقعة من رئيس وبعض اعضاء مجلس بلدة الغربية المحلي تشعر بوفاة المرحوم علي حسن مصطفى العدان من قرية بلدة الغربية بتاريخ ١٩٨٨/٩/١٧ وانحصار ارثه الشرعي في شقيقه الكاملة حسن مصطفى العدان لا غير.

لمن له اعتراض على ضبطها فليراجع هذه المحكمة خلال شهر من تاريخ النشر

تحريرا ٨٩/١/١٠

قاضي المنطقة الوسطى الشرعي في الطيبة

يوسف خليل السوقي

تهانينا

عائلة محمد وعدنان سرحان وشركاه - قص وتطعيم حديد - صنع ابواب وملاين وبوابات وكل انواع الحدادة الاخرى.

تتقدم بأحر التهاني الى رئيس مجلس مجد الكروم المنتخب السيد محمد مناع والى كافة اعضاء المجلس المنتخب والى الامام قدما في مسيرة البناء والتعمير.

رحيل حامل جائزة نوبل للطب، كونراد لورنز، رائد علم السلوك

● فيينا - «و.ص.ف» - اعلنت اكاديمية العلوم في فيينا يوم الثلاثاء الماضي عن وفاة حائز جائزة نوبل للطب لعام ١٩٧٣ النمسوي كونراد لورنز يوم الاثنين في منزله في الشبيرع عن عمر يناهز الخمسة والثمانين عاما.

وكان لورنز نال الجائزة في العام ١٩٧٣ بالمشاركة مع مواطنه كارل فون فريش والهولندي نيكولاس تينبرغن تقديرا لابحاثهم المتعلقة بسلوك الحيوانات.

كان لورنز عالما ذائع الصيت في انحاء العالم لاعماله المتعلقة بسلوك الحيوانات والبشر.

وكان «رائد علم السلوك» معروفا ايضا بدفاعه المستميت عن البيئة ورائدا من قادة حركة انصار البيئة النمسويين التي عارضت اقامة محطة كهربائية في هاينبورغ على ضفاف نهر الدانوب.

ولد لورنز في فيينا في ٧ تشرين الثاني ١٩٠٣ وحاز في العام ١٩٢٨ على شهادة الدكتوراة في الطب وفي العام ١٩٣٣ شهادة الدكتوراة في الآداب والعلوم وعمل بين العامين ١٩٢٨ و١٩٣٥ مساعدا لمادتي التشريح المقارن وعلم نفس الحيوان في معهد التشريح في فيينا. في العام ١٩٤٠ عين استاذا اصيلا في علم النفس في جامعة كونيكسبرغ (بروسيا الشرقية) قبل ان يعمل كطبيب في صفوف الجيش الالماني ابتداء من العام ١٩٤٢.

أسس كونراد في العام ١٩٤٩ معهد الابحاث المتعلقة بالسلوك في التشريح المقارن ثم واصل اعماله لينتقل من العام ١٩٥١ في اهم مركز للابحاث العلمية في المانيا الغربية في معهد ماكس بلانك، واصبح مديرا لهذا المعهد من العام ١٩٦١ وحتى تقاعده في العام ١٩٧٣.

اصدر لورنز بعد الحرب مؤلفاته الاولى التي يعرض فيها لعادات وسلوك الحيوانات التي كان يخضعها لمراقبة يومية متواصلة، وسلم نجاح كتابه الصادر في العام ١٩٥٢ تحت عنوان «كان يتحدث الى الثدييات والعصافير والاسماك» في تعميم ما عرف بعلم السلوك في اوساط المجتمع العلمي الدولي.

واتجهت ابحاث لورنز في وقت لاحق نحو دراسة السلوك البشري، واصدر في العام ١٩٧٤ مؤلف «خطايا حضارتنا الانسانية الكبرى» وفي العام ١٩٨٤ كتاب «اسس علم السلوك».

وفاة مخترع القاذفة الامريكية «ب ٢٠»

● لوس انجلوس - «و.ص.ف» - توفي في مطلع الاسبوع الماضي عن ٩٤ عاما جون نورثروب مخترع القاذفة «ب ٢٠» الخفية التي شكلت حلما عمل من اجله والتي عرضتها قبل ثلاثة اشهر وزارة الدفاع الامريكية «البنتاغون» وذلك اثر اصابته بمرض السرطان كما علم من ناطق لشركته «نورثروب».

امضى نورثروب ١٧ عاما في اعداد هذه الطائرة التي صممت بشكل يجعلها في منأى عن رصد رادارات العدو وتلقى عند انتهاء اعمال ولما من المعهد الامريكي للطيران والفضاء.

والقاذفة «ب ٢٠» هي نوع من الجناح الطائر بامكانها التحليق على مستوى الارض تقريبا. وتستعمل محركات جهاز مضاد للرصد ويفترض ان تعيق اجهزتها التشويش الصادرة عن الرادارات.

التلفزيون الايطالي يلغي برنامجا موسيقيا لمادونا بسبب «طابعه التجديفي»

«مادونا» التي وصفها الكاثوليك المحافظون التابعون لجمعية «فاميليا دوماني» (عائلة الغد) خصوصا بالقيام بكل ما في وسعهم لمنع بث هذا الفيلم «التجديفي».

● روما - «و.ص.ف» - قررت احدى القنوات الرسمية في التلفزيون الايطالي الغاء عرض «الفيديو كليب» الجديد للمغنية الامريكية «مادونا» بعد ان وردت ادارة القناة احتجاجات عدة ولا سيما من جمعية كاثوليكية تبين «طابعه التجديفي».

وقرر المدير العام لقناة «راي ١» ... بعد اجتماع مطول عقده يوم الجمعة الماضي الغاء عرض «الفيديو كليب» بعنوان «كصلاة» الذي كان متوقعا عرضه اليوم (الثلاثاء).

واوضحت شركة توزيع الاسطوانات ان الامر يتعلق بسجب مؤقت فقط للتفادي اي جدل وتلقت قناة التلفزيون الايطالية في الايام الاخيرة احتجاجات.

وتظهر المغنية الامريكية في «الفيديو كليب» الذي لم يعرض في ايطاليا سوى على عدد قليل من الصحافيين وهي ترقص تقبل قديس في احدى الكنائس وتقوم في مشهد آخر بجرح يديها بسكين تشبها بالجروح التي اصيب بها السيد المسيح عند صلبه.

قانون التنظيم والبناء لسنة ١٩٦٥

تعلن بهذا وفقا للمادة ٨٩ من قانون التنظيم والبناء سنة ١٩٦٥ انه في مكاتب اللجنة اللوائية للتنظيم والبناء - لواء المركز وفي مكاتب اللجنة المحلية للتنظيم والبناء شارونيم اودعت خارطة هيكلية محلية مسماة خارطة رقم هـ ص - ١ - ٧/٠٥ ... [illegible]

اهم تعليمات الخارطة: أ - جمع من خرائط التنظيم والبناء المتعلقة. ب - تخصيص مساحات للاستعمال والاغراض المختلفة المطلوبة لقرية للسكن، للزراعة، الصناعة والورش، التجارة، المحلات العامة والوفاء للطرق ولمرات، للرياضة، للمقابر، مكان للنفايات. ج - تحسين جهاز السير داخل القرية. د - تحديد شروط البناء واستعمال الارض والبناء بما في ذلك التخطيط البناء. هـ - تطوير مجال التنظيم للمجلس المحلي ضمان خدمات ملائمة لتشغيل وتحسين مستوى الحياة للسكان.

كل معني يحق له الاطلاع على الخارطة في ايام وساعات استقبال الجمهور في المكاتب كل معني بالارض، بالبناء او باي جزء تخطيطي اخر يرى نفسه متضررا من الخارطة وكذلك كل من يحق له ذلك بموجب البند (١٠٠) من القانون يمكنه ان يقدم اعتراضا لمكاتب اللجنة المحلية المذكورة خلال شهرين من تاريخ الاعلان.

لا يقبل اي اعتراض على الخارطة ولا يبحث الا اذا قدم كتابيا وبتفصيل الادعاءات ومصحوبا بتصريح يثبت الحقائق التي يعتمد عليها الاعتراض.

جوف نابلي

رئيس اللجنة اللوائية للتنظيم والبناء - لواء المركز

اعلان حصر ارث

وردتنا مضبطة موقعة من رئيس وبعض اعضاء مجلس جت المحلي تشعر بوفاة المرحوم يوسف علي يوسف غره من قرية جت بتاريخ ٨٨/١٠/٢٢ وحصر ارثه الشرعي في زوجته عند احمد عبد الله غرة وفي اولاده منها وهم محمد واحمد وحيلة وختام وفاري واحمد لا غير.

لمن له اعتراض على مضمونها فليراجع المحكمة الشرعية في الطيبة خلال شهر من تاريخ النشر

قاضي المنطقة الوسطى الشرعي في الطيبة

يوسف خليل السوقي

ملاحظة: الرجاء اعتبار الاعلان الذي نشر سابقا لاغيا

قائمة اكسال المستقلة (ق.م)

تتقدم بأحر التهاني والتبريكات الى الأخ صالح يحيى ... رئيسا للمجلس المحلي ... [illegible]

يحيى ...

تهنئة حارة

الى صالح يحيى وجبهة اكسال الدمقراطية بمناسبة تحقيق الانتصار في انتخابات المجلس قدما والى الامام في خدمة قريتنا وشعبنا.

يعلن الطلاب في مدرسة اكسال الثانوية

اربعة اقتراحات جمهورية مستعجلة الى جدول اعمال الكنيست حول:

منع أنصار «سلام الآن» من دخول فلسطين المحتلة واضراب المعتقلين في «انصار ـ ٣» وهدم البيوت في النقب وازدياد تدخل الاحتلال الاسرائيلي في لبنان

● القدس ـ لمراسلنا البرلماني ـ قدمت كتلة الجبهة البرلمانية امس (الاثنين) اربعة اقتراحات مستعجلة الى جدول اعمال الكنيست تطالبها فيها باجراء بحث مستعجل حول منع قوات الاحتلال انصار حركة «سلام الآن» من دخول دولة فلسطين المحتلة واجراء لقاءات جماهيرية بين اسرائيليين وفلسطينيين وحول استمرار اضراب معتقلي «انصار ٣» الرهيب عن الطعام الذي دخل اسبوعه الثاني وحول عملية هدم سبعة منازل في النقب بذريعة «البناء غير المرخص» وحول توسيع ما يسمى بـ«الحزام الامني» وزيادة التدخلات العدوانية الاسرائيلية في الاراضي اللبنانية التي احتلتها اسرائيل.

وقدم الاقتراح الاول النائب مئير فلنر. وانتقد بشدة اغلاق قوات الاحتلال ومنع وفود حركة «سلام الآن» من دخول فلسطين المحتلة لالتقاء الجماهير الفلسطينية. وجاء في الاقتراح ان قرار قيادة الجيش هذا ليس بحجة التعبير عن الرأي وليس بمطالبات مدنيين يمارسون حقهم في اطار القانون بينما في الوقت نفسه تتجاهل قوات الجيش وتغض عينيها عن خرق المستوطنين القانون.

واشار النائب توفيق زياد في اقتراحه الى ان اضراب معتقلي «انصار ٣» الرهيب عن الطعام جهد حياتهم بالخطر بينما ترفض ادارة المعتقل التفاوض مع ممثلين للمضربين الذين يشتكون من المعاملة السيئة التي بالاكرب والتي تتضمن الضرب واستخدام قنابل الغاز وخراطيم المياه والرصاص علاوة على ظروف ابنية الردية والقاسية التي يعاني منها المعتقلون والمعاناة في مستوى الطعام وعدم السماح للاهالي بالقيام بزيارات الى ابنائهم المعتقلين.

واوضح زياد ان اغلبية المعتقلين في معسكر «انصار ٣» هم معتقلون اداريون تم اعتقالهم بدون محاكمة حيث يقضي قسم منهم فترة اعتقاله الثالثة على التوالي. وطالب الكنيست باجراء نقاش واتخاذ القرار بحل هذا المعسكر الرهيب ووضع حد للظروف السيئة التي يعاني منها المعتقلون.

وطالب النائب توفيق طوبي الكنيست ببحث العملية الوحشية المتمثلة بهدم سبعة بيوت في قرى الزويعة والكسيفة في النقب في الاسبوع الماضي بذريعة «البناء غير المرخص» واوضح النائب طوبي ان هدم البيوت جرى بحضور قوات الشرطة وحرس الحدود ولم يتمكن اصحاب البيوت من اخراج الاثاث منها. وان عملية الهدم هذه تركت عشرات الاهالي بدون مأوى عانوا من الاضرار النفسية والمادية. وطالب الكنيست باتخاذ التدابير اللازمة لحل مشكلة اصحاب البيوت المهدومة.

واكد النائب تمار غوجانسكي في اقتراحه حول ازدياد التدخلات العسكرية العدوانية الاسرائيلية في الاراضي اللبنانية المحتلة ان هذه التدخلات ستؤدي الى تردي الاوضاع في المنطقة والرجوع الى ايام العدوان الشامل على لبنان وزيادة عدد الضحايا من الجانب الاسرائيلي واللبناني والفلسطيني. وبناء عليه من اجل ان تقرر الكنيست وقف هذه التدخلات، اطالب باجراء نقاش مستعجل حول الموضوع.

بعد اعتقال دام سبعة اشهر
المحكمة العسكرية تطلق سراح كفاح كيال بعد اثبات براءتها من «التهمة الامنية الخطيرة»!

● تل ابيب ـ مكتب «الاتحاد» ـ اطلقت المحكمة العسكرية في اللد (الاحد ٥/٣) سراح الطالبة كفاح كيال (٢١ عاما) بعد ان ثبتت براءتها من التهمة ... في الجبهة الشعبية لتحرير فلسطين ...

وكانت كيال ... المحكمة العسكرية ... الامنية الخطيرة.

وجاءت المحكمة العسكرية ... منع المحاكمة كيال من ... الاستئناف ... المحكمة العليا ...

وقد عبرت مؤسسات ... البيت الطلابية ... سراح كفاح كيال انطلاقا من ... التهمة ... الاعتراف عن ...

كما اعلنت كفاح كيال اضرابا عن الطعام في سجن ... والسجينات الاسرائيليات والفلسطينيات.

وعقدت ... على اطلاق سراح كيال بعد اثبات براءتها ... الاسرائيلي ...

وزير الداخلية اريه درعي يوافق على الغاء قانون الرقابة على المسرحيات

● حيفا ـ مكتب «الاتحاد» ـ اعلن وزير الداخلية اريه درعي انه سيعمل على الغاء قانون الرقابة على المسرحيات ... لجميع ... مسرحية ... الرقابة.

... انه ... القانون ... المسرحية ...

ادوارد شفاردنادزة في مؤتمر فيينا: نزع

● تتمة من صفحتنا ●

وشدد على المخاطر التي يشكلها الوضع في الشرق الاوسط وخصوصا مخاطر ظهور اسلحة كيماوية ونووية في هذه المنطقة واكد ان «عملية نزع السلاح في اوروبا والحل في الشرق الاوسط يجب ان يكونا متلازمين».

وانتقد شفاردنادزه من جهة اخرى بشكل واضح الى قضية كتاب «الآيات الشيطانية» لمؤلفه البريطاني سلمان رشدي، التي اثارت ازمة بين طهران والدول الغربية وقال انه من الضروري باحترام قيم الدين حيث معهم على ادراكنا حق وان لم يكن موافقة للجميع.

وبالمقابل دعا وزير الخارجية البريطاني جيفري هاو الاتحاد السوفييتي وحلف وارسو الى القيام بخفض كبير جدا في دباباتهم ومدفعيتهم وعرباتهم المصفحة في اوروبا.

وعرض هاو الخطوط الكبرى للموقف الغربي، وذلك في كلمة القاها بعد نظيره السوفييتي، ادوارد شفاردنادزه في افتتاح المفاوضات الجديدة في فيينا حول نزع الاسلحة التقليدية في اوروبا.

وبعد الشركة الى ان تجميع الدبابات والمدفعية السوفييتية في اوروبا بشكل يهدد القاطع للستار الحديدي، سأل هاو ما اذا كان الزعيم السوفييتي سيتحلى بالشجاعة والتصور لتحويلها الى حطام.

ويسعى الغرب للوصول من خلال هذه المفاوضات التي تبدأ الخميس، الى مستويات اقل بكثير في مجال الاسلحة الكفيلة بالسماح بشن هجمات مفاجئة وهي الدبابات والمدفعية والعربات المصفحة لنقل الجنود.

واضاف هاو ان هدفنا الرئيسي بسيط وهو ان نجعل من المستحيل على اي بلد او مجموعة بلدان ان تقيم بلدانا اخرى بقوة السلاح.

وعرض الوزير البريطاني مقترحات حلف شمال الاطلسي التي وصفها بانها طموحة واشار الى انه على كل من طرفين ان يكتفي بعشرين الف دبابة وستة عشر الف وخمسمئة مدفع وثمانية وعشرين الف الية مصفحة لنقل الجنود.

هذا ويشترك في مؤتمر فيينا وزراء خارجية ٣٣ دولة اوروبية بالاضافة الى وزيري خارجية الولايات المتحدة وكندا.

الصادق المهدي يتراجع عن تهديده

● تتمة من صفحتنا ●

الاسلامية لن توقع على اي برنامج حكومة لا ينص على التعهد بتطبيق احكام الشريعة الاسلامية.

ويذكر ان برنامج الحكومة، التي وقعه ٢٩ حزبا و١٢ منظمة نقابية ومهنية واجتماعية، ينص في شكل خاص على الموافقة على اتفاق السلام الذي ابرمه الحزب الديمقراطي الاتحادي مع الجيش الشعبي لتحرير السودان في تشرين الثاني الماضي وحل على الميليشيات المسلحة واتباع سياسة خارجية بعيدة عن المحاور، وتأمين الديمقراطية واعداد قانون انتخابي.

على الصعيد نفسه صرح رئيس الوزراء السوداني، الصادق المهدي، امس الاول (الاحد) بانه قرر مواصلة مهمته بوصفه رئيسا للحكومة «متخليا بذلك عن تلويح تهديده بالاستقالة» من منصبه.

واوضح المهدي، في مؤتمر صحفي عقد في مقر الحكومة في الخرطوم انه اتخذ هذا القرار بعد حصوله على تأكيد من القوات المسلحة والنقابات بالاستمرار في التمسك بالنظام الديمقراطي والشرعية والدفاع عن الديمقراطية، وقال ان هذه التأكيدات وصلت اليه عبر مجلس رأس الدولة.

واضاف رئيس الوزراء انه سيشكل حكومة موسعة جديدة تكون مهمتها الاولى التوصل الى سلام في جنوب البلاد.

واوضح المهدي انه تلقى استقالة اعضاء الحكومة الحالية واشار الى انه سيبدأ من اليوم (امس ـ المحرر) المشاورات لتشكيل حكومة جديدة تضم ممثلين عن جميع الاحزاب والنقابات.

وقال ان «الحكومة الجديدة، التي ستتشكل في اسرع وقت ممكن ستطبق البرنامج المتفق عليه».

وقال رئيس الوزراء ان هذا البرنامج يتضمن «تقديم دعم فوري ومستمر للقوات المسلحة وتحقيق السلام في الجنوب على اساس الاتفاق المبرم، في تشرين الثاني الماضي في اديس ابابا، بين الحزب الاتحادي الديمقراطي والجيش الشعبي لتحرير السودان وفي ضوء كافة جهود السلام الاخرى» مشيرا الى اجتماعات غير رسمية بين شخصيات سياسية سودانية ومسؤولين عن الجيش الشعبي لتحرير السودان.

واضاف المهدي ان مشروع البرنامج الذي وقعت عليه جميع الاحزاب السياسية والنقابات باستثناء الجبهة القومية الاسلامية (الاصولية) يجب ان تصدق عليه الجمعية التأسيسية (البرلمان) والاطراف الاخرى.

ومنح رئيس الوزراء بذلك معطيه الجبهة القومية الاسلامية فرصة للانضمام الى الحكومة الجديدة. واكد صراحة ان الاصوليين سيشاركون في الحكومة الجديدة رغم انهم يطالبون هناك بضرورة تطبيق الشريعة ويؤكدون رفضهم المشاركة في حكومة تضم شيوعيين.

وقال المهدي ايضا انه سيتم تشكيل لجنة لتقرير موعد وقف اطلاق النار ورفع حالة الطوارئ وهي بندان يتضمنهما اتفاق اديس ابابا.

وفي ما يتعلق بالميليشيات التي يطالب الجيش بحلها صرح المهدي بان «جميع الميليشيات، بما فيها القبائل المقاتلة في غرب وجنوب السودان، ستجمع لتشكيل جهة للدفاع عن الشعب تحت قيادة الجيش». وردا على سؤال بشأن ميليشيات حزبه «الامة» رفض المهدي الاعتراف بوجودها.

واخيرا اكد الصادق المهدي انه يواصل وسيواصل سياسة عدم الانحياز في مجال السياسة الخارجية مؤكدا عدم وجود علاقة بين مسألة ارتريا وتحقيق السلام في جنوب البلاد. واشار الى ان حكومته ستعمل من اجل السلام في السودان واثيوبيا.

تعازينا الحارة

الى مريم وموسى مرعب بوفاة الوالد سليمان مرعب له الرحمة ولكم من بعده طول البقاء

اعضاء الحزب والجبهة ـ عكا

● حتى وان هدموا الف بيت فان الانتفاضة ستستمر ـ هذا ما قاله ابراهيم يونس من قرية مصمية في الضفة بعد هدم منزله على يد الجيش، ابنه الاثنان اعتقلا بالفعل وجابت عائلة بالهاد مشتبه بالتعاون مع الاحتلال.
(الكلام والصورة عن «جيروزالم بوست» ـ ٣/٥)

وفد عن جبهة شفاعمرو يزور رئيس البلدية مهنئا:

نمر حسين: أمل ان يكون ما تحقق من مبادرة الجبهة خطوة اولى نحو تحقيق الوحدة الشاملة في شفاعمرو

● شفيق خورية: بالامكان الاعتماد على كتلة الجبهة في كل ما يتعلق بخدمة اهالي شفاعمرو ونشاطات اللجنة القطرية للرؤساء ●

● شفاعمرو ـ لمراسلنا ـ قام وفد عن جبهة شفاعمرو الديمقراطية مساء امس (الاثنين) بزيارة الى منزل رئيس بلدية شفاعمرو السيد ابراهيم نمر حسين، لتقديم التهاني له بمناسبة اعادة انتخابه رئيسا للبلدية.

وضم الوفد سكرتير جبهة شفاعمرو موسى صنبي، وسكرتير الحزب الشيوعي في المدينة شفيق خورية واعضاء البلدية الجدد رياض خوري واحمد حمد واحمد تلحمي ومشاركا من قائمة الجبهة.

وكان في استقبال الوفد السيد نمر حسين وعدد من اقاربه واعضاء في المجلس البلدي المنتخب السادة عرسان ياسين وابراهيم غارة ومصطفى سواعد وعدد كبير من قائمة «القائمة».

وتحدث باسم الوفد الجبهوي شفيق خورية رئيس كتلة الجبهة في المجلس البلدي الاخير فهنأ السيد حسين بمناسبة اعادة انتخابه معبرا عن ثقته بان يعود الاتفاق المبرم بين جبهة شفاعمرو والسيد رئيس البلدية سيلتزم به جميعها وانه بامكان الرئيس الاعتماد على كتلة الجبهة بكل ما يتعلق بخدمة اهالي شفاعمرو ونشاطات اللجنة القطرية التي يرئسها ـ وهذا هو جهة جميع الكتل الممثلة في المجلس الجديد الى التعاون من اجل وحدة شفاعمرو وتحقيق المكاسب العامة لاهالي المدينة.

ثم تحدث كثير قائمة «الصوت» والرفاق عبروا عن املهم بان تكون المرحلة الجديدة مرحلة رخاء لكافة اهالي شفاعمرو.

ثم تحدث السيد ابراهيم نمر حسين فرحب بالضيوف خير ترحيب واشار بدوره الى ان الطريق الذي اختاره والجبهة كان يجب ان يكون قبل خمس سنوات واضاف ان العمل الوحدوي هو الطريق الصحيح لجبهة شفاعمرو وان شفاعمرو اختارت فعلا هذا الطريق. رغم ان الوحدة التي بادرت اليها جبهة شفاعمرو لم تتحقق كاملة. وامل ان يكون ما تحقق خطوة اولى نحو وحدة شاملة في المستقبل.

ورحب السيد نمر حسين اعضاء الجبهة وقادتها على دعمهم المخلص سواء في الاجتماعات الانتخابية او في النشرات والصحف والدعم، ان التصويت له وبين كل الجهود تمكن لانجاحه ولدعم الائتلاف.

وعبر السيد نمر حسين عن امله بين المواطنين في شفاعمرو بالمجلس المنتخب مؤكدا انه بالتعاون بين جميع الاعضاء يمكن بناء شفاعمرو الافضل. ونشد المواطنين حضور جلسات البلدية المفتوحة وتقديم الاقتراحات والملاحظات والاستماع الى المشاريع والبرامج التي تطرح.

واشار نمر حسين الى نهجه العمل السياسي داخل اللجنة القطرية والنضال من اجل المساواة والسلام. المساواة لجميع المواطنين العرب والسلام لاخوتنا الفلسطينيين في المناطق المحتلة.

وفي الختام شكر الوفد الجبهوي السيد نمر حسين ومقربيه على حسن الضيافة والاستقبال متمنين اجل مستقبل لشفاعمرو.

الحاخام الاكبر لليهود الغربيين يطالب بمنع «الايات الشيطانية» في اسرائيل

● القدس ـ دعا الحاخام الاكبر لليهود الغربيين «الاشكناز» في اسرائيل ابراهام شابيرو امس الاثنين الى منع نشر كتاب «الايات الشيطانية» في اسرائيل ووصفه بأنه «غير اخلاقي» منتقدا في الوقت نفسه فتوى الخميني باهدار دم مؤلفه سلمان رشدي.

وقال الحاخام الاكبر في حديث اسبوعية «معريف» «عليهم مشاعر ملايين المسلمين في العالم الذين جرح مشاعرهم هذا الكتاب اللا انساني واللا اخلاقي».

واوضح الحاخام شابيرو انه «بصدد امر ارائه مقاطع من هذا الكتاب» مضيفا انه ينبغي حظر هذا الكتاب الذي يمكن ان يكون معديا «فاليوم يهاجمون دين المسلمين وغدا دينه».

وقال متسائلا: ماذا لو ان هذا الكتاب هاجم موسى او انبياءنا لما كنا شعرنا بالانزعاج واختلف على الذي يمكن انتقاده ولكن في هذه الحالة المطروحة اساء المؤلف الى كرامة الدين نفسه. اذا اراد شخص الا يكون مسلما فهذا حقه تماما ولكنه يجب ان يحترم القيم المقدسة للدين.

وانتقد الحاخام الاكبر في المقابل فتوى الامام الخميني باهدار دم سلمان رشدي، وقال انه «رد فعل مبالغ بالمقارنة مع الشيء الذي يطالب بتحصيله».

وكانت دار نشر اسرائيلية كبرى اعلنت عزمها على نشر ترجمة بالعبرية لكتاب «الايات الشيطانية». ولا توجد حاليا في اسرائيل سوى النسخة الاصلية باللغة الانكليزية.

وكان وزير الاديان الاسرائيلي زيفولون هامر، طلب من جانبه في نهاية شباط الماضي من دار النشر وقف اصدار هذا الكتاب لعدم «الاساءة الى مشاعر المسلمين الاسرائيليين».

وفي المقابل اعلنت نقابة معلمي المدارس الثانوية الاسرائيلية معارضة الدعوات لمنع الكتاب.

رفع حظر التجول عن نابلس بعد ١٢ يوما

● تتمة من صفحتنا ●

ومن مظاهر التنكيل نذكر ما تعرض له سكان عشرات المنازل في حارة «القصر» (داخل القصبة في اليوم السابع لحظر التجول اخرج سكان هذه المنازل واوقفوا على الجميع قرب مسجد «القصر» والتي شاطر عسكري بمطاردة قيهم عن «العطاء» وهددهم باتخاذ اجراءات شديدة ردا على رشق الحجارة. ويقفوا في الشارع لاكثر من ساعتين.

وخلال ايام حظر التجول سيرت قوات الاحتلال دوريات الفت المواطنين، عبر مكبرات الصوت، انهم ملزمون بوضع سواتر حديدية على شبابيكهم المطلة على الشوارع وهددت بعقوبات شديدة ستلحق بكل من لا يلبي هذه الاوامر كما هددت بانزال العقوبات على كل من يتجرأ على النظر من الشبابيك او الوقوف على سطح منزله. وهددت بان صاحب اي منزل يلقى منه حجر سيعاقب الشباب باعتباره مسؤولا عن القاء الحجر عن سطح منزله وشملت هذه التهديدات كل اهالي نابلس، من الصغار الى الكبار.

وفي اطار العقوبات الجماعية التي اثارت ضجة في العالم فقد جرفت جرافات الاحتلال، امس الاول، سورا واقيا وسلسلة حجرية كانت تحمي حاكورة تابعة للمحجورين الياس عويضة (٨٥ عاما) وزوجته (٧٥ عاما) وطالبت سلطات الاحتلال منه في وقت سابق، اقتلاع اشجار التين والخروب من الحاكورة. فقال لهم ان اشجار التين العشر (عمرها اكثر من اربعين عاما) هي مصدر رزقه وانه زرعها بيديه ولن يقتلعها. وتساءل موجها حديثه للجنود كيف تتجرأون على توجيه هذا الطلب لذهبوا الى المحرم) وعليه اقتلعت الجرافات الاشجار العشر والخروبات علاوة على المحجورين كذا سيحان النار واكثر من ٢٠٠ كيلو غرام من «الفيقورة» (التبغ الاسود) وبطشان من ذلك.

وفي لقاء مع مراسلنا اوضحت زوجة الياس عويضة انه لا صحة لحجة السلطات (رشق الحجارة من الحاكورة على السيارات العسكرية والمدنية الاسرائيلية) مؤكدة ان العائلة حجبت خطر التجول لمدة عشرة ايام (حتى ساعة الاغلاق) لم تقع اية احداث خلال هذه الفترة.

هذا وقد استمر حظر التجول ١٢ يوما متتاليا على اكثر من ١٢٠ الف مواطن في نابلس، (٣٠) الفا منهم يعيشون في القصبة على مساحة ضيقة (طول ١٥ كم وعرض ٥٠٠ كيلومتر).

وقد بلغ اكثر من ٣ الاف مواطن في القصبة (وغالبية سكانها من الكادحين) حالة الفقر المدقع بعد ان نفدت او كادت تنفد جميع المواد التموينية في منازلهم وعلق بشكل خاص حوالي الف منهم دون سن العاشرة وحوالي (٥٠٠) دون سن الخامسة.

ويذكر ان مدينة نابلس شهدت امس، مثل مواقعها من مناطق دولة فلسطين المحتلة، اضرابا شاملا وبذلك لم يتمكن الاهالي من التزود الا بالنزر اليسير مما يلزمهم من المواد التموينية والاغذية والخبز.

كما يذكر ان سلطات الاحتلال اتخذت هذه العقوبات الجماعية ضد المدينة بأكملها بعد مقتل جندي اسرائيلي فيها بحجر. ويشير المواطنون انه قتل من سكان مدينة نابلس وحدها خلال شهور الانتفاضة (٤٣) مواطنا برصاص قوات الاحتلال، لما لم يقتل سوى جندي اسرائيلي واحد. ويتساءلون: هل اليهودي ابن «الملائكة» والفلسطينيون ابناء «الشياطين»؟!

البطريرك صفير، الزعيم الروحي للطائفة

● تتمة من صفحتنا ●

ويضم حكومة العماد المدعومة من سوريا الحلفاء وزيرين شيعيين هما عادل عسيران ورئيس حركة «امل» نبيه بري وسنيا هو عبد الله الراسي.

وكان جنبلاط اتهم امس الاول (الاحد) في مؤتمر صحفي المعني بتقديم «تنازلات مجانية» للفريق الثاني واكد ان حكومته تحتفظ لوزرائه حكومة العسكريين الثلاثة التي يرئسها العماد ميشيل عون.

آرنس الى واشنطن هذا الاسبوع

● تتمة من صفحتنا ●

واثر لقاء بين الوزير والنائب يوسي سريد (راتس) حول اللقاء المرتقب لسريد وعدد اخر من اعضاء الكنيست وبين ممثلين عن منظمة التحرير الفلسطينية في نيويورك هذا الاسبوع.

وناشد ارنس النائب سريد عدم الذهاب الى نيويورك معتبرا اللقاءات مع ... تضعف سياسة الحكومة وان من شأنها ان تؤدي الى تشكيل ضغط على الحكومة الاسرائيلية لتغيير موقفها.

وقال ارنس بان ما يقوم به اسرائيليون من اجتماعات مع رجالات ... هو امر غير مقبول في دولة ديمقراطية فالحركة يجب ان تدور حتى في الداخل وليس عن طريق السعي لحشد ضغط من الحكومات الاجنبية.

وتطرق ارنس الى خطاب وزير الخارجية السوفييتي ادوارد شفاردنادزة امام مجلس الشعب المصري، قول السوفييت، وشروط الاتحاد السوفييتي حل الازمة في الشرق الاوسط واستئناف العلاقات الدبلوماسية مع اسرائيل فقال: «اذا كان هذا موقف الاتحاد السوفييتي فلا ارى ان بامكانه القيام بدور بناء في حل مشكلة الشرق الاوسط».

● تهنئة ●

الى الاستاذ توفيق خليل على خطوته الجريئة بالانضمام الى جبهة الحزب الديمقراطية.

عبد السلام خليل

● تهنئة ●

من حسين صالح وزوجته زهرة الى ابن العم اسعد بالمولود البكر «محمد» نتمنى له حياة سعيدة في ظل والديه

تنويه

● في الخبر الذي نشر على الصفحة الاولى من «الاتحاد» يوم ١٩٨٩/٣/١ حول نتائج انتخابات السلطات المحلية ورد خطأ في الصياغة التالية ـ هذا وقد تأكد دور الجبهة بحضور في تسيرت عمليته والصحيح هو ان القائمة التي خاضت المعركة الانتخابية الماضية في مكسورت عمليته وفازت بحضور في النهاية هي قائمة عربية وحدوية تضم كل القوى العربية والجبهة دعمتها بكل قوتها. وهكذا كتب «الاتحاد» تعاملت مع القائمة وحتى في العدد المذكور اعلاه من الصحيفة نشر خبر اخر اكد هذه الحقيقة بكل وضوح. ولذلك جاء هذا التنويه.

وفاة فاضل في عرابة

● عرابة ـ مكتب «الاتحاد» ـ شيعت جماهير غفيرة من عرابة والقرى المجاورة، يوم الاحد (٣/٥)، جثمان المرحوم خليل اسعد عواد الى مثواه الاخير عن عمر يناهز الـ ٨٦ عاما.

اعضاء الحزب الشيوعي والجبهة في عرابة يتقدمون لآل عواد والابناء القبيم ولعائلته باحر التعازي القلبية راجين لهم الصبر وحسن العزاء.

وفاة فاضلة في عرابة

● عرابة ـ من مكتب «الاتحاد» ـ شيعت جماهير عرابة والقرى المجاورة امس الاثنين جثمان المرحومة الحاجة امنة عبدالله خطيب الى مثواه الاخير عن عمر يناهز الـ ٩٠ عاما.

اعضاء الحزب الشيوعي والجبهة الديمقراطية في عرابة يتقدمون باحر التعازي لابنائها الفقيدة والى عموم آل خطيب راجين لهم حسن العزاء.

اللجنة المحلية للتنظيم والبناء
الجليل المركزي ـ الاسواق السوق البلدي ـ عكا

قانون التنظيم والبناء لسنة ١٩٦٥ مجال تنظيم محلي ـ الجليل المركزي ـ عكا

تعلن اللجنة حسب المادة ١٤٩ من قانون التنظيم والبناء جليل المركزي ـ بانه تم تقديم طلب لاعطاء استعمال ... رقم ... ـ ٨٨/...

بواسطة السيد ... من تركيبها في ...

ماهية التسجيل أ ـ تسجيل في نسبة البناء ... خط البناء.

ب ـ بطلب هذا الاعلان يجد على ... اللجنة ... لمدة ... وحسب ... الشمال. كل ... يستطيع تقديم اعتراضه خلال ١٤ يوما من تاريخ نشر هذا الاعلان في مكتب اللجنة ـ الاسواق ـ السوق البلدي عكا مقابل الاطفائية.

باحترام

... ـ رئيس اللجنة

رياضة

حان الوقت يا نزار!

● جمعية الشبان ـ جان شموئيل (٧٩ ـ ٧٠)

● الناصرة ـ من غسان سروجي ـ احرز فريق الجمعية اهم واعظم فوز له منذ بداية الدوري، وذلك ضد فريق يصارع هو الاخر ضد الهبوط الى الدرجة الاولى، مع العلم ان الاخير مستضيف الاحد القادم فريق كرياف شمونه الذي ينافس هو الاخر ضد خطر الهبوط.

وبهذه خطا فريق الجمعية خطوة واثقة تضمن له البقاء في الدرجة القطرية. والاهم، عودة نزار داني الى تألقه المعهودة والذي غاب كثيرا لمشاهدي.

شكل الضيوف منافسا عنيدا طوال الـ (٤٠) دقيقة وخاصة في الشوط الاول الذي انتهى لصالحهم بفارق ضئيل (٣٧:٤٤).

في الشوط الاول حافظ لاعبان من فريق الجمعية على اداء جيد وهما نزار وطوني وحدها الضيوف عن جان شموئيل الروب بطارق كبير.

امتاز نزار في الدفاع والهجوم وسجل اول (٦) نقاط لفريقه، وحارب على كل كرة ويكن بوضوح انه سيكون نجم المباراة. ولو قدم نزار اداء كهذا في مباريات سابقة لكان وضع فريقه افضل بكثير.

كما طوني فيبدو انه يمتاز ضد جان شموئيل وهذا ما حدث له في المباراة الاولى بين الفريقين ضمن جولة الذهاب.

وقدم ابو جوانشيب اداء ضعيفا في الشوط الاول فاكتفى بتسجيل (٣) نقاط كانت اول التنهي في الدقيقة (١٥). اما يونس عرش فقد دحرج عنه الحظ في تلك المباراة ولم يفلح في التسجيل من وضع مغر ابت السلة فضلا عن ارتكابه (٣) مخالفات في وقت مبكر الحسن اداؤه قليلا في الشوط الثاني. واستمر وضع كهذا تفرق الضيوف من جان شموئيل خاصة وان مركز ابراهيم «جبل» ـ كان سجل الكثير من النقاط (٤ سلات ٣ نقاط) وساهم زملاؤه بقطاعهم لمحاولة لانتسهم الطريق حتى نهاية الشوط الاول.

في الشوط الثاني حدث انقلاب كبير اذ بدأ ابو يسجل النقاط بدون عرضه (٢٠ نقطة) وقدم عرضا كبيرا في الدفاع ايضا. ففي الدقيقة (٩) من الشوط سجل طوني بنقطة لصالح جان شموئيل (٥٣:٥٥). وبعد دقيقتين اصبحت النتيجة (٦١:٥٦) لصالح الجمعية نتيجة لسلتين متتاليتين ثلاث نقاط من طوني. وحاول الضيوف تغيير الوضع ونجحوا مؤقتا. عادوا بعدها الى الاكثار من الاخطاء في التصويب من مسافات مختلفة والتي منع نجحوا في التسجيل في الشوط الاول. اضف الى ذلك حراسة ناجحة لنجمهم (كلي) من قبل عامر عموري.

ما قدمه لاعبو الجمعية

اللاعب	خط من ملعب	نقاط من خط	كرات مرتدة	الاخطاء
ابو جوانشيب ٢٠	٥	١٤	١	٣
طوني لزعورة ١٦	٤	٥	٣	٢
نزار داني ١٦	٢	٧	٥	٢
يونس عرش ٨	٢	١٣	٢	٣
عامر عموري ٢	١	١	٢	-
زهير كردوش ٢	-	٢	-	٢
نجيب حزان ٢	-	١	-	-
صلاح ربيل -	٢	-	١	-
المجموع ٩٣	١٧	١٣	١٨	١٢

سلات ٣ نقاط: طوني لزعورة (٣) ونزار داني (٢)

نسبة النجاح في التسجيل من الملعب من وضع نقطتين = ٣٩٪ (٢٥ من ٦٢).

نسبة النجاح في التسجيل من ملعب من وضع ٣ نقاط = ٢٨٫٥٪ (٤ من ١٤)

نسبة النجاح في التسجيل من خط الجزاء = ٦٨٪ (١٧ من ٢٥)

ابرز النتائج في سباق الناصرة الثامن

● الناصرة ـ من يوسف ستيتي ـ جرى ظهر يوم امس الاول الاحد سباق الناصرة الثامن تحت رعاية واشراف قسم الرياضة التابع لبلدية الناصرة.

وقد شارك في السباق حوالي ١٠٠٠ عداء وعداءة من الناصرة والقرى والمدن العربية واليهودية. وحافظ العداء النصراوي نزار عبد الجواد على المرتبة الاولى للسنة الثالثة على التوالي لسباق ٥٥٠٠ متر بدون اي منافس حيث قطع المسافة بـ ١٧:٠٧ دقيقة. وفاز في المرتبة الثانية في هذا السباق العداء ... من قرية عرعرة. وجاء في المرتبة الثالثة ابراهيم بويكل من تل ابيب. كما فازت العداءة النصراوية وبطلة اسرائيل دعاء سليمان في المرتبة الاولى لمسافة ٢٩٠٠ متر حتى جيل ١٥ ـ ١٦ عاما وفاز في المرتبة الاولى للمسافة نفسها لهذا الجيل الشاب حسام عواد (الناصرة). كما فاز الشاب ابراهيم كبها (عرعرة) بالمرتبة الاولى لسباق ٢٩٠٠ متر حتى جيل ١٧ ـ ١٨ عاما، وفازت العداءة ... سيمان في المرتبة الاولى لسباق ٢٩٠٠ متر لجيل ١٧ ـ ١٨ عاما.

(التفاصيل الاخرى يوم الاحد القادم في «الاسبوع الرياضي»)

● لقاء يهودي عربي في كفر ياسيف ●

● كفر ياسيف ـ من مكتب «الاتحاد» ـ بحضور مئات المشاهدين وبتغطية اعلامية واسعة من التلفزيون الامريكي والفرنسي والصحافة الفرنسية جرت يوم الجمعة مباراة كبرى في الملاكمة نظمتها الكشاف الذهبية اشترك فيها ملاكمون من اليهود والعرب من حيفا وعكا والناصرة وكفر كنا وطمرة والمكر وكفر ياسيف الذين اظهروا للمراسلين والصحفيين العلاقة الحميمة والجيدة بين الرياضيين العرب واليهود في هذه المنظمة الرياضية.

وقد تكلم السيد شمشون عام شليم رئيس المنظمة عن التعاون اليهودي العربي في منظمته التي تعمل منذ اكثر من عشرين سنة من أجل السلام بين شعبي هذه البلاد. كما رحب الدكتور ... وتم تبادل الهدايا ووزع عليهم اعلام الرياضة التي تحمل شعار مجلس كفر ياسيف المحلي.

الاتحاد
جريدة يومية
الثلاثاء ٧ آذار ١٩٨٩ العدد ...

بعد تجديد التمسك باتفاقيات وكامب ديفيد:

شمير: لا تغيير في موقف الحكومة، بتركيبتها الكاملة، ازاء المسألة الفلسطينية

● ثوابته الحكومة: لا للدولة الفلسطينية. لا للمفاوضات مع م.ت.ف. نعم للمفاوضات المباشرة! ●

● حيفا - مكتب «الاتحاد» - قال رئيس الحكومة، يتسحاق شمير، ان موقف الحكومة الاسرائيلية، بتركيبتها الكاملة، ازاء المسألة الفلسطينية لم يتغير ويرتكز الى ثلاثة امور رئيسية هي: لا للدولة الفلسطينية، لا للتفاوض مع منظمة التحرير الفلسطينية، بذل جهد للتوصل الى سلام مع العرب عن طريق مفاوضات مباشرة. وادعى شمير بان الموقف المذكور يحظى بتأييد غالبية الشعب الاسرائيلي.

وتابع شمير، الذي كان يتحدث في اجتماع لجنة الشؤون الخارجية والامن التابعة لمركز «حيروت»، ان خطته السياسية لايجاد حل في المنطقة ترتكز اساسا الى اتفاقيات «كامب ديفيد» التي تمنح حكما ذاتيا لسكان المناطق المحتلة والى انسحاب جيش الاحتلال الاسرائيلي من عدد من المدن المكتظة بالسكان وتركيزه في اماكن محددة.

واكد شمير ان خطته لا تشتمل على اية تنازلات اقليمية وانه شخصيا لم يقدم ذات مرة، اية تنازلات.

وردد شمير، مرة اخرى، موقفه المعادي لمنظمة التحرير الفلسطينية وقال ان المواجهة هي مع العرب وان المفاوضات يجب ان تتم مباشرة مع الدول العربية ومع الفلسطينيين ليسوا من مؤيدي المنظمة. واضاف: «علينا انشاء سلام اعتمادا على اتفاقيات «كامب ديفيد» اذ لم يحن اليوم اتفاقيات افضل واكثر واقعية ومنطقية».

واضاف شمير ان حكومته ستواصل عملية الاستيطان في فلسطين المحتلة لانه لا علاقة بين المستوطنات اليهودية في المناطق وبين عملية السلام، وتابع انه اذا كانت الولايات المتحدة ترى في الاستيطان عائقا في طريق السلام فان موقفها هذا لا يلزمنا!

> الحكم بالسجن الفعلي ١٤ يوما على جندي رفض الخدمة في «انصار»
>
> ● القدس - مكتب «الاتحاد» - حكم على عضو الحزب الشيوعي الاسرائيلي ... بالسجن الفعلي لمدة ١٤ يوما بسبب رفضه الخدمة العسكرية الاحتياطية في معسكر الاعتقال «انصار - ٣».
> ويذكر ان ... حركة «يش غفول» (هناك حد) ...

حركة «الى هنا» تقيم اعتصامات احتجاجية ضد اغلاق معاهد التعليم في فلسطين المحتلة

● حيفا - مكتب «الاتحاد» - يقوم المحاضرون والطلاب الجامعيون نشيطو حركة «الى هنا» المناهضة للاحتلال، منذ يوم امس الاول (الاحد)، بالاعتصام امام جامعة تل ابيب احتجاجا على اغلاق المدارس والجامعات والمعاهد العليا في فلسطين المحتلة وحرمان عشرات الوف الطلاب الفلسطينيين من حقهم الشرعي والطبيعي في التعليم.

وذكرت الصحف العبرية امس، ان المعتصمين وزعوا بيانات احتجاجية على المارة تطالب باعادة فتح الجامعات والمدارس في فلسطين، كما تظاهروا بصمت تراوح من قبل هذا الهدف بين الطلاب الجامعيين والمحاضرين.

وجاء في البيان ان ٤٠٪ من مواطني دولة فلسطين المحتلة هم طلاب، وان اغلاق المدارس والجامعات يزعزع الكرامة وهي خطوة مناقضة لحقوق الانسان والقوانين الدولية وحق المعلومات.

اليوم، مظاهرة عمال شركة تديران امام مباني الادارة

● حيفا - مكتب «الاتحاد» - يتظاهر اليوم الثلاثاء عمال مصانع شركة «تديران» امام مباني الادارة في تل ابيب احتجاجا على رفض الادارة تطبيق اتفاقيات الاجور على عمال الشركة.

ويطالب العمال بالحصول على الزيادة في الاجور بنسبة ١١٪ خلال سنتين والتي اتفق عليها ضمن اتفاقيات الاجور الموقعة في القطاع العام.

واعلنت مصادر الادارة ان تطبيق هذا الاتفاق سيكلف الشركة ٤٠ مليون دولار مما سيؤدي حسب هذه المصادر الى انهيار الشركة خصوصا وانها تمر حاليا بعملية تنجيع.

عميد كلية الحقوق في جامعة تل ابيب يدعو الى انتخاب رئيس الحكومة بصورة مباشرة

● حيفا - مكتب «الاتحاد» - عرض البروفسور اوريئيل رايخمان، عميد كلية الحقوق في كلية تل ابيب، امس الاول، مشروعه لتغيير طريقة الانتخابات البرلمانية في البلاد امام «اللجنة الائتلافية» التي اقيمت خصيصا من قبل الليكود والمعراخ لدراسة امكانية تغيير طريقة الانتخابات.

وحسب اقتراح رايخمان ينتخب رئيس الحكومة بصورة مباشرة وشخصية من قبل الناخبين، وتلقى على عاتقه مسؤولية اختيار وتعيين الوزراء والقائهم على ان لا يكون الوزراء اعضاء كنيست، كما يقترح رايخمان فصلا تاما بين السلطات الثلاث في البلاد على ان تشرف المحكمة العليا على سير عمل هذه السلطات.

ويذكر ان هذه اللجنة اجتمعت منذ اقامتها مرتين ويرأسها الوزير ... يعقوبي.

صندوق النقد الدولي ينتقد التدابير الاخيرة لوزارة المالية الاسرائيلية

● حيفا - مكتب «الاتحاد» - اعلن بنك اسرائيل، امس الاثنين، ان صندوق النقد الدولي انتقد التدابير الاخيرة التي اتخذتها وزارة المالية الاسرائيلية وذلك في تقرير دولي خصص للاقتصاد الاسرائيلي.

واوضح المصدر نفسه ان الصندوق حذر في هذا التقرير، الذي سلم الى البنك المركزي الاسرائيلي (بنك اسرائيل) والى وزير المالية شمعون بيرس، من منح مساعدات حكومية في مطلع السنة لمؤسسات تواجه صعوبة والقطاع التعاوني التي تشرف عليه الهستدروت.

واضاف المصدر ان صندوق النقد الدولي ابدى اسفه لعدم حرص على زيادة نسبة الضرائب على العائدات المرتفعة واشار الى ان «المساعدات المالية للمؤسسات التي تواجه صعوبة يجب ان تقتصر على حالات نادرة جدا».

واعتبر التقرير ان وزير المالية كان مصيبا بتخفيضه الدعم المالي الحكومي (السوبسيديا) للسلع الغذائية الاساسية.

مستخدمو القطارات يرفضون قرار محكمة العمل بالعودة الفورية للعمل

● حيفا - مكتب «الاتحاد» - رفض مستخدمو القطارات في جنوب البلاد لليوم الثاني على التوالي قرار محكمة العمل اللوائية في تل ابيب القاضي بالعودة الفورية للعمل.

وجاء في قرار المحكمة انه في حالة تحدث المستخدمين فانه ابتداء من يوم امس تفرض على كل عضو لجنة عمال يرفض العودة الفورية للعمل غرامة مالية مقدارها الف شيكل وعلى كل عامل ٥٠٠ شيكل وعن كل ساعة عمل لعضو لجنة العمال ٥٠ شيكل وللعامل ٢٥ شيكل.

وكان مستخدمو القطارات قد اعلنوا الاضراب العام عن العمل احتجاجا على رفض وزارة المالية تنفيذ توصية ادارة القطارات بدفع ٥٠٠ شيكل سلفة لكل عامل شريطة العمل على زيادة انتاجية العمل في المستقبل.

واعلن رئيس لجنة العمال، شاؤول عوكيش، ان الاضراب سيستمر حتى يحقق العمال مطالبهم.

وبيت ساحور ستنتصر..

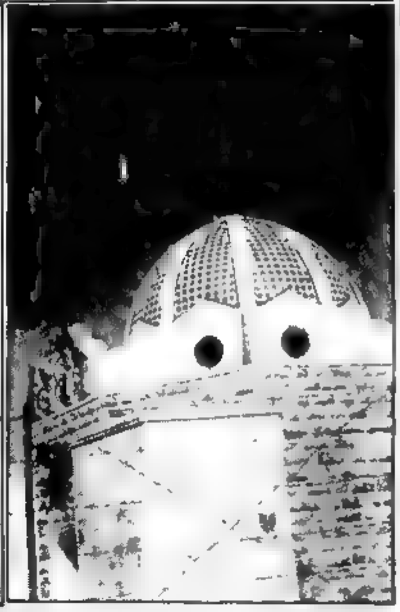

● صورتان من مدينة بيت ساحور المحتلة: في الصورة اليمنى - العلم الفلسطيني يرفرف فوق كنيسة حقل الرعاة منذ ما يزيد عن اربعين يوما دون ان ينجح جيش الاحتلال في ازالته رغم محاولاته المتكررة يوميا، وعندما طلب جنود الجيش من احدى النساء في بيت ساحور انزال العلم اجابتهم بالقول: لا نريد انزاله عليكم خلقاتا وفي الصورة اليسرى شارة النصر ترتفع فوق علم المسطينيين في حقل التصدي الذي اطلق عليه هذا الاسم لكثرة المواجهات التي تقع عنده بين قوات الاحتلال واهالي المدينة.

(صورتان خاصتان من مكتب «الاتحاد» في القدس)

وفد عن «جمعية حقوق الانسان الفلسطيني» تزور العائلات المتضررة جراء هدم المنازل في النقب

● «قائمة تحالف رهط» تقيم منزلا على عجلات لاحدى العائلات المنكوبة في البلدة ●

● رهط - لمراسلنا حسين العبرة - قام وفد من «جمعية حقوق الانسان الفلسطيني» في مطلع الشهر الجاري بزيارة العائلات المتضررة جراء اقدام السلطات على هدم منازلها بحجة «البناء غير المرخص» في القرى العربية في النقب.

لقد قامت رئيسة الوفد ... التي تمكنت على وضع تقرير عن هدم المنازل الفلسطينية من قبل السلطات بالمنطقة المذكورة لتقدمه الى هيئة الامم المتحدة بالاضافة الى ... «القضية» بزيارة عائلتي عبد الكريم ... وعلي ابو زايد في رهط المتضررتين بالاضافة الى العائلات في كل من اكسيفة وحورا التي هدمت منازلها ايضا في الاول من الشهر الجاري.

هذا وقامت «قائمة تحالف رهط» التي تضم بين صفوفها اعضاء الجبهة الديمقراطية في رهط، يوم السبت الاخير، ببناء منزل على عجلات لعائلة العتايقة خلال يوم واحد كما وعدت ببناء منزل عائلي لعائلة ابو ... خلال الايام القليلة القادمة.

الا ان المسؤولين في «مجلس التنظيم والبناء» في المنطقة لم يرق لهم هذا التحدي ووجهوا العنف التي تطورت في رهط ... مواجهة الهجمة السلطوية وسياسة الاقتلاع اذ توجه المسؤولون في اللجنة المذكورة الى عائلة العتايقة المتضررة وطالبوها بهدم المنزل القائم على عجلات!

ومن الجدير ذكره ان السلطات قامت مؤخرا بهدم سبعة منازل في التجمعات السكنية العربية في النقب بالذريعة المجحوجة «البناء غير المرخص» مستخدمة قوة كبيرة من رجال الشرطة وحرس الحدود و«الدوريات الخضراء».

لجنة الثامن من آذار بمناسبة يوم المرأة العالمي:

الدعوة الى التجند الفعال في النضال ضد الاحتلال وسياسة الغلاء ومن أجل المساواة للمرأة

● منطقة عكا تقرر المشاركة في كل الفعاليات المركزية وتقرر فعاليات خاصة بها ●

● عكا - من مكتب «الاتحاد» - عقدت سكرتارية حركة النساء الديمقراطيات في منطقة عكا اجتماعا لها يوم امس الاول الاحد (٣/٥)، لوضع اللمسات الاخيرة على التحضيرات الجارية في المنطقة استعدادا للاحتفال بيوم المرأة العالمي، الثامن من آذار، الذي يصادف يوم غد الاربعاء.

واقر الاجتماع بعد التداول والنقاش الاشتراك في الفعاليات المركزية التي ستقام في تل ابيب يوم الاربعاء (٣/٨) والقيام بفعاليات محلية.

ففي الفعاليات المركزية تقرر المشاركة في «خيمة السلام» التي ستقام في ساحة «ملوك اسرائيل» من الساعة الحادية عشرة حتى الثالثة بعد الظهر حيث تلتقي فيها نساء يهوديات وعربيات من كل انحاء البلاد للحوار والتفاهم حول طريق السلام العادل والثابت.

كذلك تقرر في الاجتماع التجند الفعال للمشاركة في المظاهرة النسائية اليهودية - العربية التي ستنطلق في الرابعة من بعد ظهر يوم الاربعاء (٣/٨) من ساحة «ملوك اسرائيل» لتقطع طريق «جابوتنسكي» ... حتى تنتهي في ساحة «ديزنكوف».

وعلى صعيد المنطقة اقر الاجتماع القيام بمظاهرة رفع شعارات يوم الجمعة (٣/١٠) الساعة العاشرة والنصف مقابل جامع الجزار في عكا القديمة واقامة المهرجان الاحتفالي الكبير يوم الخميس (٣/١٦) الساعة السابعة مساء في قاعة «الاوديتوريوم» في عكا، حيث تم تنظيم الدعوات لهذا المهرجان الذي ستعرض فيه مسرحية «حوش بلا ابواب» لمؤلفها جان بول سارتر والتي اعدها واخرجها لمسرح «الورشة» الفنية مازن غطاس.

من جهة اخرى اصدرت حركة النساء الديمقراطيات القطرية منشورا دعت فيه النساء في جميع انحاء البلاد الى رص الصفوف ورفع الصوت في يوم الثامن من آذار لصد الهجوم على حقوق المرأة ومكانتها والعنت الشوفيني ضدها ولمطالبة الحكومة بتحقيق ميثاق حقوق المرأة، الذي يدعو للقضاء على كل اشكال التمييز ضد المرأة. ودعى تغيير الحكومة كل توجهها السياسي ولوقف ممارسات القتل والقمع ضد الاولاد والنساء الفلسطينيين في المناطق المحتلة والعمل من اجل الوصول الى الحل السياسي على اساس دولتين للشعبين.

ودعا المنشور النساء اليهوديات والعربيات الى التجند الفعال في النضال ضد سياسة الغلاء، والبطالة والتعبير عن صرختهن ضد الاحتلال وموبقاته وتحقيق السلام الاسرائيلي - الفلسطيني العادل.

خلال السنة الماضية:

ارتفاع عدد حالات استعمال العنف في المدارس

● حيفا - مكتب «الاتحاد» - يستدل من المعطيات التي نشرتها الشرطة مؤخرا حول استعمال العنف في المدارس ان هناك ارتفاعا ملحوظا في استعمال العنف في المدارس.

واضافت المعطيات انه خلال سنة ١٩٨٨ سجل (٢٥) حادث اعتداء طلاب على معلمين وعاملين اداريين في المدارس مقابل (٦) حوادث خلال سنة ١٩٨٧ كما ان الشرطة عالجت خلال سنة ١٩٨٨ (١٧٥) حادثا يتعلق بتجاوزات جنائية في المدارس مقابل (١٠٣) حوادث من هذا النوع خلال سنة ١٩٨٧.

وفي هذا الاطار ذكرت رئيسة منظمة المعلمين فوق الابتدائيين شوشانة باير ان بعض مديري المدارس يخفون الحوادث العنيفة التي تقع في مدارسهم ولا يبلغون عنها خشية ... بسمعة مدارسهم.

> ● الراصد الجوي ●
> ● تعرض ... الى ... درجات الحرارة ...
> ● ... درجات الحرارة العظمى ...
> ● ...
> اسعار العملات الاجنبية
> ...

في منشور شكر الى الاهالي:

جبهة عبلين تدعو كل القوائم الى التعاون المشترك في بناء القرية

● عبلين - من مكرم سعيد - وزع اعضاء جبهة عبلين الديمقراطية، صباح امس الاول الاحد منشور شكر وتقدير لاهالي القرية جاء فيه:

منذ بزوغ فجر يوم الاربعاء (٨٩/٣/١) قلت اراؤكم وكلمتكم القاطعة جعلت كلمة مبروك اكثر كلمة شيوعا في عبلين بين الطف طقتنا ومن جميع الاجيال وتحول ٨٩/٣/١ الى عيد الانتصار الوطني الكبير، انتخبتم مرشح الجبهة للرئاسة صالح مرشد سليم رئيسا للمرة الثانية لمجلسنا المحلي ومنحتم ٧٠ بالمئة من اصواتكم واعطائكم الاكثرية للجبهة وفوزها باربعة مقاعد.

وتابع المنشور نعم لقد اخترتم لمجلسنا المحلي الخط الوطني خط التضامن مع حقوق شعبنا العربي الفلسطيني وتقرير المصير واقامة الدولة الفلسطينية المستقلة ومع انتفاضته الباسلة والمنتصرة حتما، خط الكفاح والصمود والدفاع عن حقنا في الوجود والعيش على ارض هذا الوطن الغالي الذي لا نرضى عنه بديلا، خط الكرامة الوطنية والخدمات لجميع المواطنين وبدون تمييز والنضال مع رفاق اطار اللجنة القطرية لرؤساء السلطات المحلية العربية ضد سياسة التمييز في الميزانيات والنضال بكرامة للحصول على حقوق من السلطة المركزية ومن اجل المساواة الحقيقية.

ولقد امتازت دعاية الجبهة السياسية والمحلية بالجدية والحقيقة والمسؤولية وقدرت الجماهير هذا الموقف واعطتنا الثقة بالشكر، كل الشكر لكم يا اهلنا في عبلين الصمود.

لقد خضنا معركة الانتخابات للرئاسة بأكبر وحدة صف مستطاعة للمة الجبهة وحلفائها واخترت عبلين صالح مرشد سليم رئيسا لها.

لقد عملت الجبهة طول الوقت ولا تزال تعمل من اجل اكبر وحدة صف كفاحية، ان مصلحة عبلين وتطورها وازدهارها تتطلب من كل القوائم الوحدة لاهل وان لا يكون ما قالوه في مناشيرهم مجرد حبر على ورقة.

واختتم المنشور بنداء للاهالي للاستمرار في بناء عبلين الغد، عبلين المستقبل ولتكن السنوات القادمة سنوات خير وبركة.

> ● الف مبروك ●
> الى العزيزين خليل سلامة وخليلة خلايلة بمناسبة الزواج.
> ...

في برقية الى وزير «الامن»:

هيئة تحرير «الاتحاد» تستنكر اعتقال الصحفي ليفنهوف وتطالب باطلاق سراحه

● حيفا - مكتب «الاتحاد» - وجه رئيس تحرير «الاتحاد» اميل حبيبي، امس الاثنين، برقية الى وزير «الامن» يتسحاق رابين، استنكر فيها اعتقال الصحفي كارلوس ليفنهوف، عضو هيئة تحرير الشقيقة «زو هديرخ» لمدة ٣٥ يوما بسبب رفضه تأدية الخدمة العسكرية في فلسطين المحتلة وطالب باطلاق سراحه فورا.

وجاء في برقية رئيس تحرير «الاتحاد» «هيئة تحرير صحيفة «الاتحاد» تحتج على اعتقال الصحفي وعضو هيئة تحرير «زو هديرخ» والجندي في الاحتياط كارلوس ليفنهوف لمدة ٣٥ يوما بسبب رفضه تأدية الخدمة العسكرية في المناطق المحتلة لاسباب ضميرية. وتطالب هيئة تحرير «الاتحاد» بالاعتراف بحق رافضي الخدمة العسكرية لاسباب ضميرية وباطلاق سراح كارلوس ليفنهوف ومعتقلي الضمير الاخرين».

في رسالة الى رابين

طلاب في الثواني عشر يرفضون الخدمة العسكرية في المناطق المحتلة

● حيفا - مكتب «الاتحاد» - بعثت مجموعة من طلاب الثواني عشر ممن هم على عتبة الخدمة العسكرية الالزامية برسالة الى وزير «الامن» يتسحاق رابين طالبوا فيها بالسماح لهم بالخدمة العسكرية داخل الخط الاخضر.

وافادت صحيفة «معاريف» التي اوردت الخبر ان الرسالة لم تتضمن دعوة صريحة برفض الخدمة العسكرية في المناطق المحتلة ولكنهم اظهروا تصميمهم رفض المشاركة في قمع الانتفاضة الفلسطينية في المناطق المحتلة.

وقال روني ... احد الموقعين على الرسالة، ان الهدف من وراء هذه الخطوة هو السماح للمتجند باختيار المنطقة التي يريد ان يخدم فيها والعمليات التي يسمح لنفسه بالقيام بها.

ويذكر ان عدد طلاب الثانويات الذين يرفضون الخدمة العسكرية في المناطق المحتلة بلغ ٢٠٤ طلاب.

الطلاب العرب في التخنيون يستنكرون اغلاق «الراية» وهدم البيوت في النقب

● حيفا - مكتب «الاتحاد» - استنكرت لجنة الطلاب العرب في معهد الهندسة التطبيقية «التخنيون» قرار وزير الداخلية اريه درعي اغلاق صحيفة الراية كما استنكرت، في اجتماعها امس، هدم البيوت السبعة في الكسيفة والزوايدة واللقية في النقب.

غيئولا كوهين: «سلام الان» طابور خامس يشجع العدو ويهدد امن الدولة!

● حيفا - مكتب «الاتحاد» - لم ترض غيئولا كوهين (هتحيا) لنفسها ان ينفرد رئيس الوزراء في شن حملة عنصرية ضد حركة «السلام الان» اثر تصعيد فعالياتها ورفعها شعار «شمير، دولتان» ودعوتها لاجراء مفاوضات مع م.ت.ف. فقد وصفت، امس، «سلام الان» بانها طابور خامس يشجع العدو ويهدد امن الدولة وزعمت كوهين بان «سلام الان» اسهمت في تقسيم الشعب ابان «حرب لبنان»، واضافت انها ان هذه الحركة تسعى، حاليا، الى تشجيع الانتفاضة فانها ستكون المسؤولة عن نشوب حرب اهلية تهدد الدولة!

بعد نشر النتائج النهائية الرسمية:

٤٥ صوتا تحول دون حصول الجبهة على مقعد ثان في بلدية حيفا

● الجبهة حصلت على اكثر من ٧٠٪ من اصوات المواطنين العرب في المدينة ● غورئيل يفوز برئاسة البلدية باصوات الجبهة ●

● حيفا - لمراسلنا - اقرت لجنة الانتخابات في حيفا امس الاثنين بمعرفة الليكود وشينوي وراتس، نتائج الانتخابات لرئاسة وعضوية المجلس البلدي في المدينة.

وحصلت الجبهة وفق هذه النتائج على (١٨٦٥) صوتا (٢,٧٢٪) وحازت على اكثر من ٧٠٪ من اصوات المواطنين العرب في المدينة وحصلت على مقعد واحد في المجلس البلدي ونقصها ٤٥ صوتا للحصول على المقعد الثاني.

وحصلت قائمة المعراخ المعطوبة على عشرة مقاعد في المجلس البلدي والليكود ثمانية مقاعد وشينوي ثلاثة مقاعد وراتس على مقعدين والمتدينين على مقعدين وقائمة تركيس على مقعد واحد.

وحصل مرشح المعراخ لرئاسة البلدية اريه غورئيل على (٤٣٢١٧) صوتا (٦٢,٣٤٪) من مجموع الاصوات وفاز برئاسة البلدية باصوات الجبهة.

في حين حصل مرشح الليكود رامي دورتان على (٢٨٧٣٣) صوتا (٢٨,٠٨٪) وحصلت مرشحة شينوي يهوديت ناؤوت التي حظيت بدعم راتس على (١٢,٩٤٪) من مجموع الاصوات.

ويذكر ان النتائج التي نشرت سابقا لم تشمل جميع صناديق الاقتراع في المدينة.

بحث اجراه «معهد نجاعة العمل والانتاج»

تقليص عدد ايام الدراسة الى خمسة ايام في المدارس سيضر بالتلاميذ.

● حيفا - مكتب «الاتحاد» - دلت نتائج البحث الذي اجراه «معهد نجاعة العمل والانتاج» حول انتقال المدارس للعمل خمسة ايام في الاسبوع بدل ستة ان هذه الخطوة ستضر بقدرة التلاميذ على الاستيعاب وعلى امكانية دوبهم استغلال يوم الراحة الاضافي في عمل مفيد لابنائهم.

وتفيد النتائج كذلك ان المدارس سوف تضطر الى زيادة ساعات الدراسة من اجل التعويض عن اليوم السادس الامر الذي سيؤدي الى تعب التلاميذ وقدرتهم على الاستيعاب. كما ان بعض المدارس التي تنظم دورات مختلفة في ساعات ما بعد الظهر سوف تضطر الى الاستغناء عنها لضيق الوقت وعدم مقدرة التلاميذ على تحمل هذا العبء.

اما بخصوص المدارس الصناعية التي تكرس اوقات كثيرة للتلاميذ في ساعات ما بعد الظهر فان وضعها سيصبح غير محتمل. ويقترح المعهد اجراء ترتيبات خاصة بحيث يعمل المعلمون خمسة ايام اسبوعيا بدون تقليصه للتلاميذ.

واعرب الناطق الرسمي بلسان وزارة المعارف والثقافة يسرائيل كوهين عن استغرابه من النتيجة التي توصل اليها المعهد في الوقت الذي يجري العمل بهذه الطريقة في دول عديدة في العالم واثبتت نجاعتها. اما مستشار وزير المعارف والثقافة د. دوف غولدبرغ فقال ان الانتقال الى خمسة ايام عمل في الاسبوع متعلق بالمعلمين وباتفاقيات العمل معهم ومع كافة قطاعات العمل في الاقتصاد. وستجد وزارة المعارف صعوبة في عدم الانتقال الى خمسة ايام عمل خصوصا وان وزارة المالية ترفض تخصيص ميزانيات اضافية الضرورية لاقامة فعاليات خارج الاطار المنهجي في يوم العطلة الثاني.

باسم الصفحات الحمراء العدد (?)

الاتحاد

جريدة يومية

Al-Ittihad

● الاربعاء ٨ آذار ١٩٨٩ ، الموافق ٣٠ رجب ١٤٠٩ هـ ● العدد ٤٥/٢٥١ ● ٦ صفحات ● الثمن: ٨٠ اغورة ●

יום רביעי 8.3.1989 - המחיר: 80 אג'

Vol. 251/45 - 8.3.1989 - Price: 80 Agorah

شفاردنادزه وبيكر اتفقا على اللقاء مجددا في موسكو يوم ٥/١٥ تحضيرا لقمة غورباتشوف - بوش

● وزيرا الخارجية السوفييتي والامريكي تباحثا حول الوضع في الشرق الاوسط وخلال ذلك عاد الجانب الامريكي الى ترديد نغمة المفاوضات المباشرة بدون المؤتمر الدولي ●

● فيينا - الوكالات - قرر وزيرا الخارجية السوفييتي ادوارد شفاردنادزه والامريكي، جيمس بيكر، في اول لقاء لهما امس الاول في فيينا عقد لقاء جديد في الخامس عشر من ايار المقبل في موسكو واعلن الوزيران في ختام لقائهما انهما سيحاولان في هذه المناسبة تحديد

□ البقية على ص ٥ □

● ادوارد شفاردنادزه وجيمس بيكر يتصافحان في اثناء لقائهما، يوم الاثنين ٣/٦ في مؤتمر نزع الاسلحة التقليدية في فيينا ●

(صورة س ع ص ب)

الشرطة تمتنع عن الادلاء بأية تفاصيل.. والسؤال الذي يعيد نفسه:

من قتل الشهيد محمد المصري في قسم التحقيقات التابع «للشباك» في الواحدة بعد منتصف الليل ؟!

● «الرواية» الاسرائيلية تقول: «وعكة صحية سببها ، على ما يبدو ، مرض القرحة» ! ●

● حيفا - مكتب «الاتحاد» - ما زالت الشبهات تحوم حول «الرواية» الاسرائيلية التي بثتها الشرطة وادعت فيها ان الاسباب التي ادت الى وفاة الشهيد الشاب محمد يوسف عليان المصري (٣٥ عاما)، الذي استشهد في الساعة الواحدة بعد منتصف ليلة امس الاول وهو داخل قسم التحقيقات في «الشباك» التابع لسجن غزة المركزي كانت «وعكة صحية». ويرفض كل من الناطق بلسان مصلحة السجون ورئيس قسم التحقيقات في سجن غزة والناطق بلسان الشرطة في اسرائيل التطرق الى تفاصيل استشهاد المصري والاسباب التي ادت الى وفاته داخل قسم التحقيقات.

□ البقية على ص ٥ □

مستشفيات غزة تمتلىء بالجرحى خلال اعنف مظاهرات واوسعها

شهيد برصاص القنص في نابلس ونسف منزلين وتصديع اخرين

□ والدة الشهيد رأت عملية قتله ولم تعرف انه ولدها الا لاحقا □ شظايا نسف المنزلين تصل الى مسافات بعيدة والعديد من المنازل تتصدع □ ما اقترفته قوات الاحتلال في القطاع،امس هو مجازر جماعية □ القطاع لم يشهد مثل هذه المظاهرات والمواجهات، التي شارك فيها الكبار والصغار والنساء والاطفال منذ شهور الانتفاضة الاولى □ اليوم، اضراب عام بمناسبة الثامن من اذار □

● القدس - مكتب «الاتحاد» - قتل احد جنود الاحتلال، برصاص القنص، يوم امس، شابا من مدينة نابلس. وقد رأت والدة الشهيد الحادث بام عينها ولم تعلم بان الشهيد ابنها الا في وقت لاحق. ونسفت قوات الاحتلال منزلين في البلدة القديمة في نابلس، مما ادى الى تصدع العديد من المنازل. وتطايرت شظايا التفجير الى مسافات بعيدة وغطت سحب الدخان والغبار الاحياء المجاورة. وهذا في وقت اعيد فيه فرض حظر التجول عن نابلس باكملها.

وتحولت شوارع مدينة غزة ومخيماتها الى ساحات معارك حقيقية لم يسبق لها مثيل منذ شهور الانتفاضة الاولى، واقتحمت قوات ضخمة من الجيش المدن والمخيمات والقرى وارتكبت اعمال قمع هي بمثابة مجازر حقيقية. واصيب في قطاع غزة وحده يوم امس، ١٦١ مواطنا - ٤٧ منهم بالرصاص والعيارات المعدنية.

هذا وتشهد المناطق المحتلة اليوم وغدا، اضرابا شاملا دعت اليه القيادة الوطنية الموحدة للانتفاضة: اليوم بمناسبة يوم المرأة العالمي (٨ آذار)، وغدا بمناسبة دخول الانتفاضة شهرها السادس عشر.

□ البقية على ص ٥ □

■ طوبى لنساء الانتفاضة في يوم عيدهن العالمي ■ (صورة من ارشيف «الاتحاد»)

بمناسبة ٨ آذار:

استطلاع للرأي يؤكد ان ٧٠ بالمئة من الاسرائيليات يؤيدون المفاوضات المباشرة مع م. ت. ف

● حيفا - مكتب «الاتحاد» - اظهر بحث اعدته رئيسة قسم الدراسات الافريقية في الجامعة العبرية في القدس، نعومي شزان، ان (٧٠٪) من الاسرائيليات يؤيدون اجراء مفاوضات مباشرة مع منظمة التحرير الفلسطينية.

واضافت الدراسة ان «اعتدالا ملحوظا طرأ على موقف المرأة الاسرائيلية منذ بدء الانتفاضة الفلسطينية في فلسطين المحتلة».

وخلصت شزان، استنادا الى نتائج ثلاثة استطلاعات رأي اعدتها، الى ان نسبة الرجال التي تؤيد اجراء مفاوضات مباشرة مع المنظمة تصل الى (٥٠٪) مقابل (٧٠٪) من النساء. ويخالف هذا الاعتقاد الذي ساد خلال السنوات الثلاث الماضية بأن موقف النساء في اسرائيل من قضايا السلام والحرب مشابه لموقف الرجال.

ويذكر ان شزان اجرت استطلاعا مماثلا في اعقاب الاجتياح الاسرائيلي للبنان العام ١٩٨٢ اظهر موقفا معتدلا للنساء الاسرائيليات يفوق تصلب الرجال. وفي ما يتعلق بالخيار النووي في اسرائيل اشار الاستطلاع الى ان (٦٠٫٧٪) من الرجال يميلون اللجوء الى الخيار النووي للدفاع عن وجود اسرائيل في حين اعربت (٢٥٪) من النساء عن تأييدهن هذا الخيار.

وقالت شزان ان استطلاعاتها

دبابة اسرائيلية تقتحم حاجزا للقوات الدولية في جنوب لبنان وتسحق ثلاث ناقلات جند

وكالة نوفوستي السوفييتية:

اسرائيل تعد لعملية اجتياح واسعة في لبنان

نشاطات وفعاليات واسعة في جميع انحاء البلاد بمناسبة الثامن من اذار - عيد المرأة العالمي

● حيفا - مكتب «الاتحاد» - بمناسبة اليوم العالمي للمرأة تقيم في البلاد طاقم خاص من عدة تنظيمات نسائية للاحتفال بها اليوم على المستوى القطري ومن اجل مكافحة ظاهرة العنف ضد النساء. وبدأ هذا الطاقم نشاطاته منذ اواخر الشهر الماضي وتستمر حتى الحادي عشر من الشهر الحالي.

ماذا تقول المرأة في يوم عيدها العالمي

تهنئة اللجنة المركزية للحزب الشيوعي الاسرائيلي بيوم المرأة العالمي

● تل ابيب - وجهت اللجنة المركزية للحزب الشيوعي الاسرائيلي تهنئة الى جميع النساء في اسرائيل يهوديات وعربيات، بمناسبة الثامن من آذار يوم المرأة العالمي، الذي يصادف اليوم الاربعاء. وجاء في هذه التهنئة:

تهنئ اللجنة المركزية للحزب الشيوعي الاسرائيلي جميع النساء في اسرائيل، يهوديات وعربيات، عاملات باجرة وربات بيوت، امهات وفتيات، بمناسبة الثامن من آذار - يوم المرأة العالمي.

(اقرأ كلمة «الاتحاد» على ص٢)

عرفات يبدأ، اليوم، زيارة في باكستان يضع خلالها حجر الاساس لسفارة فلسطين

● كراتشي - و.ص.ف - ذكر مصدر رسمي، امس (الثلاثاء)، انه يتوقع وصول رئيس اللجنة التنفيذية لمنظمة التحرير الفلسطينية، ياسر عرفات، الى كراتشي، اليوم الاربعاء، في زيارة رسمية لباكستان.

وسيكون في استقبال عرفات في المطار رئيسة وزراء باكستان، بنازير بوتو، التي كان والدها ذو الفقار علي بوتو صديقا شخصيا لعرفات.

شركة «مكوروت» تقطع المياه عن طمرة

● طمرة - مراسلنا - قامت الشركة القطرية للمياه «مكوروت» صباح امس الثلاثاء، بقطع المياه عن سكان قرية طمرة البالغ عددهم ١٩ الف نسمة بحجة الديون المتراكمة على المجلس.

وقامت الشركة بخطوتها هذه في الوقت الذي يمر فيه المجلس بمرحلة انتقالية حيث لم يستلم الادارة الجديدة مهامها. هذا وتشترط الشركة اعادة المياه للقرية بتسديد ديون المجلس نقدا.

هذا ويسود السخط والاستنكار اهالي طمرة على هذه الخطوة.

غداة اغلاق احد معابر بيروت:

انفجار سيارة مفخخة في الشطر الغربي يسفر عن سقوط (٢٢) قتيلا وجريحا

● بيروت - و.ص.ف - قتل شخصان، امس الثلاثاء ٣/٧ ، في انفجار سيارة ملغومة هو الاول من نوعه هذه السنة في القطاع الغربي من بيروت في وقت بدا فيه الانفراج الذي بدأ في شباط في لبنان في وضع خطر.

لقد انفجرت سيارة من طراز «فيات - ١٣٢» تحوي (١٠) كغم من مادة متفجرة الساعة ٩,٢٠ بالتوقيت المحلي قرب مستشفى الجامعة الامريكية في قلب بيروت الغربية.

وجاء في اخر حصيلة للشرطة ان اثنين من المارة قتلا، احدهما امرأة عجوز وجرح عشرون اخرون.

وجاء هذا الاعتداء في اعقاب اغلاق معبر «المرفأ» بين شطري بيروت الذي فتح قبل سنة ايام بموافقة الحكومتين المتنافستين في لبنان، الحكومة الشرعية برئاسة رئيس الوزراء بالوكالة، سليم الحص، وحكومة العسكريين برئاسة العماد ميشيل عون.

غيراسيموف:

عودة السلام الى افغانستان مرهون بمشاركة جميع الاطراف المعنية

● موسكو - «تاس» - اكد مدير دائرة الاعلام في وزارة الخارجية السوفييتية، غينادي غيراسيموف، يوم امس الثلاثاء، ٣/٧، في مؤتمر صحفي ان هناك حكومة شرعية واحدة في افغانستان ورئيسا شرعيا واحدا للدولة هو نجيب الله.

وذكر غيراسيموف، في تصريح ادلى به في اعقاب تشكيل ما يسمى بـ«الحكومة الانتقالية» من قبل زعماء عصابات «الدوشمان» الذين يسعون الى «اضفاء الصفة الشرعية على نشاطاتهم» ان «السبيل الوحيد المعقول لا يمكن بالطبع تصور انتهاجه من دون مشاركة حزب الشعب الديمقراطي الافغاني الحاكم حاليا».

واوضح غيراسيموف ان عودة السلام الى افغانستان لا يمكن سوى بواسطة جهود مشتركة من جميع الاطراف والحركات السياسية وبينها الحزب الحاكم.

خطاب مرتقب للرئيس السوري، اليوم بمناسبة ذكرى تسلمه السلطة

● دمشق - و.ص.ف - يحتفل حزب «البعث» اليوم الاربعاء ٣/٨، بالذكرى (٢٦) لتسلمه السلطة في سوريا (ثورة الثامن من آذار). وسيلقي الرئيس السوري، حافظ الاسد في هذه المناسبة خطابا وصفته الصحافة مسبقا بانه «مهم».

ويتوقع ان يشارك في المهرجان المقام لهذه المناسبة بشكل خاص شخصيات لبنانية بينها رئيس الحزب التقدمي الاشتراكي، وليد جنبلاط، ورئيس حركة «امل» نبيه بري والامين العام للحزب الشيوعي اللبناني جورج حاوي.

● تهنئة ●

الى الرئيس المنتخب سعيد درويش بمناسبة عودته بعد اداء فريضة الحج ... نتمنى له المزيد من العطاء في خدمة بلده ...

تهنئة

اطيب الامنيات واحر التهاني نتقدم بها الى السيد جلال عبد القادر وذلك بمناسبة فوزه برئاسة مجلس جت المحلي نرجو من الله عز وجل ان يكلل عمله بدوام التوفيق والنجاح خدمة بلده وشعبه.

عدنان سليم وتد
واخوانه - جت المثلث

شوارع قطاع غزة تتحول الى ساحات معارك: ١٦١ اصابة في يوم واحد، بينها ٤٧ بالرصاص

□ جرحى في مخيمات العروب وطولكرم والخليل ورام الله ومراح وبني نعيم وقباطيا ومخيم طولكرم □
مسيرات نسائية في العديد من المناطق □ هدم ٥ منازل في قرى الخضر ومراح رباح وبيت فجار □

● القدس - مكتب «الاتحاد» - شهدت مختلف انحاء دولة فلسطين المحتلة خلال يوم امس، انفجارا شعبيا هائلا - خصوصا في قطاع غزة، اصيب خلاله عشرات المواطنين بالرصاص. ووصف شهود عيان ما حدث في مدينة غزة، باحيائها كافة، وفي مخيم جباليا بانه معارك شعبية حقيقية شارك فيها الاهالي بالآلاف وبجميع اعمارهم. واضافوا ان هذه الاشتباكات، التي ارتكبت خلالها قوات الاحتلال اعمال قمع تقارب المجازر، لم تشهدها المناطق المحتلة منذ شهور الانتفاضة الاولى. وهي تبرهن برهانا قاطعا زيف ادعاءات سلطات الاحتلال وابواقها بان الذين يشاركون في التظاهرات والاشتباكات هم نفر قليل من الشبان المتحمسين، كي تدل هذه المعارك مجددا على القوة الكامنة غير القابلة للنضوب في شعب الانتفاضة.

وفيما يلي نماذج من معارك الشوارع التي اقبلت فيها النساء بلا خوف الى جانب الرجال والشبان والفتيان والشيوخ. ويشير الى ان عدد المصابين في قطاع غزة وحده نهار امس، بلغ ١٦١ مصابا بينهم ٤٧ بالرصاص والعيارات المطاطية.

● القدس - مسيرات نسائية ●

[illegible]

● قطاع غزة - انفجار بركاني ●

[illegible]

● المزرعة الشرقية - مظاهرة عارمة ●

[illegible]

● هدم منازل واشتباكات وجرحى ●

[illegible]

● أخرجوا من بلادنا... (الصورة من القدس ١٩٨٨/٤/٢٢ - عن «عرض مصادر») ●

اتحاد لجان المرأة العاملة الفلسطينية بمناسبة ٨ آذار:

المرأة الفلسطينية كرست، في خضم الانتفاضة، تجاوزها للمفاهيم التقليدية حول دور المرأة

● ستون شهيدة منذ اندلاع الانتفاضة ●

● حيفا - مكتب «الاتحاد» - تحتفل القوى الديمقراطية والتقدمية في جميع انحاء العالم، اليوم، بالثامن من آذار عيد المرأة العالمي، وتكتسب هذه المناسبة طابعا خاصا لدى المرأة الفلسطينية التي تحيي هذا اليوم في ظل الانتفاضة الفلسطينية التي ساهمت المرأة الفلسطينية مساهمة فعالة ونشطة في اندلاعها ولهيبها.

واصدر اتحاد لجان المرأة العاملة الفلسطينية في الضفة الغربية وقطاع غزة بيانا بهذه المناسبة جاء فيه: [illegible]

صحيفة فنزويلية: عدد القتلى الف شخص!

● الحصيلة الرسمية تعترف بسقوط (٣٥٦) قتيلا ●

[illegible]

انتخاب شولتس عضوا في مجلس ادارة شركة «بوينغ»

[illegible]

مقتل ١٨ شخصا وحصار بلايين الدولارات جراء العواصف الثلجية التي تجتاح الولايات المتحدة

[illegible]

السكرتير التنفيذي لمنظمة «جونسون»:

مئة الف شخص في جنوب السودان مهددون بالموت جوعا

● باماكو - «رويتر» - [illegible]

توجيه دعوة رسمية الى الرئيس المصري لزيارة الجزائر

● الجزائر - «رويتر» - صرح وزير الخارجية المصري عصمت عبد المجيد، بان [illegible]

وسلم الوزير المصري الرئيس الجزائري الشاذلي بن جديد، الذي استقبله امس ساعة ونصف الساعة، رسالة من [illegible]

انفجار شمسي كبير يؤدي الى خلل في انظمة الملاحة والاتصالات في الولايات المتحدة

● واشنطن - «رويتر» - [illegible]

وقد يؤدي هذا التساقط الجديد للغبار الشمسي الى قطع الاتصالات ذات التواتر العالي والمنخفض في بعض المناطق وكذلك ربما يؤدي صباح اليوم الاربعاء الى عاصفة جيومغناطيسية تطال الاقمار الاصطناعية الموجودة في مدار منخفض.

وحسب جون هكمان مدير احد المراكز المتخصصة في الدراسات الشمسية والفضائية، فان الانفجارات الشمسية تحدث عندما تنقلب اتجاه الطاقة التي تزيد الحقل المغناطيسي الشمسي الى

فرض الاحكام العرفية في التيبت

● بكين - «رويتر» - [illegible] لهاسا، عاصمة التيبت، بعد ثلاثة ايام من المظاهرات.

وقالت الوكالة ان حظرا التجول اعلن اعتبارا من منتصف الليلة في المدينة التي ادت المواجهات فيها وفق حصيلة رسمية الى سقوط (١٢) قتيلا واكثر من مئة جريح.

ووقع قرار اعلان الاحكام العرفية رئيس الوزراء لي بنغ.

ويذكر ان احد المظاهرات في التيبت جرت على خلفية مطالبة عناصر انفصالية بالانفصال عن جمهورية الصين الشعبية.

الاتحاد

صدر العدد الاول في ١٤ ايار ١٩٤٤

□ المحرر المسؤول: توفيق طوبي

هيئة التحرير

□ رئيس التحرير: اميل حبيبي
□ القائم بأعمال رئيس التحرير: سالم جبران
□ نائب رئيس التحرير: انطون شلحت
□ سكرتيرة التحرير: سهام داوود
□ مدير التحرير: ظهير [illegible]
□ فريد غانم □ د. ادوار الياس
□ [illegible] ابو شنب □ نسيم ابو خيط

مكاتب التحرير الرئيسية
حيفا، شارع الحريري ٩
هاتف: ٥١١٩٩٦ و ٥٢٩٠٩٥ و ٥١٤٠٢٣
فاكسيميلي ٥١١٢٩٧
مراسلات: ص.ب ١٠٤
حيفا ٣١٠٠٠
مكتب الادارة المركزية والاعلانات والاشتراكات والتوزيع
حيفا، شارع [illegible]
هاتف [illegible]
مراسلات: ص.ب ٩٠٣٧
حيفا ٣١٠٩١

□ مكاتب «الاتحاد» في المناطق:
□ مكتب الناصرة - بيت الصداقة - الناصرة - ص.ب ٤٢ الناصرة ١٦٠٠٠ هاتف ٠٦/٥٥٤٣٣٠ و ٠٦/٥٥٤٨٢٤
□ مكتب القدس - عمارة النزهة الجديدة، شارع ابو عبيدة بن الجراح ٢ - الطابق الاول هاتف ٠٢/٢٨٨٣٦٦ و ٠٢/٣٣١٤١٢ المراسلات ص.ب (٢٠٩٨٨).
□ مكتب عكا - ساحة فرحي، عكا القديمة، هاتف ٠٤/٩١٢٤٣١
□ مكتب ام الفحم - ساحة الميدان، ام الفحم هاتف: ٠٦/٣١٦١٢٨
□ مكتب الطيبة - الشارع الرئيسي - الطيبة، هاتف ٠٥٢/٩٩٢٣٨٦
□ مكتب الجليل - عرابة، هاتف: ٠٤/٧٨٤٦٦٤
□ مكتب كفر ياسيف - ابو سنان، هاتف: ٠٤/٩٦١٥٩١
□ مكتب يافا - تل ابيب - شارع شكيا (٣) - هاتف: ٨١٠٥٢٣ و ٠٣/٨٣٧٤٩٢
□ المطابع: مطبعة «الاتحاد» التعاونية - شارع الوادي ٤٣ حيفا، هاتف ٠٤/٦٧١٤٥٧

الاتحاد

وهل الطائر الا بجناحيه يطير؟

تحتفل الانسانية كلها اليوم الثامن من آذار، بيوم المرأة العالمي. ويرمز هذا اليوم، منذ انطلاقه، الى الطموح - المطلب الانساني النبيل بالغاء كل القيود وتحطيم كل العراقيل القانونية والاجتماعية التي منعت المرأة، خلال قرون طويلة، من تحقيق المساواة الكاملة والمشاركة على قيم المساواة في تحرير (بعيد) المجتمع.

ويمكن القول ان الموقف من حرية المرأة كان ويبقى، احد المعايير الاساسية للفحص تقدمية او رجعية هذا النظام او ذاك، هذا التيار السياسي او ذاك.

وعلى الرغم من ان اسرائيل دولة متطورة بالمقاييس العالمية للتطور الا ان المرأة تعاني من التمييز الصارخ في كل المجالات وخصوصا مجال الادارة والتمثيل السياسي. كما ان معدل اجور النساء في اسرائيل يساوي ٦٨٪ فقط من معدل اجور الرجال، والمطلوب ليس التشجيع الكلامي واقامة اللجان لرعاية مكانة المرأة، بل سن القوانين التي تضمن فعليا عدم التمييز ضد المرأة.

ويمكن القول، اذا تحدثنا عن الوسط العربي في اسرائيل، اننا نلاحظ باعتزاز ان المرأة تشارك مشاركة نشيطة جدا في حياة مجتمعنا اقتصاديا واجتماعيا كما تشارك مشاركة رائعة في معارك مجتمعنا دفاعا عن الارض والبيت، لتحطيم التمييز القومي وفي سبيل المساواة الكاملة. واليوم، ونقول هذا باعتزاز، فان ٥٠٪ من الطلاب الثانويين فتيات، كما ان نسبة عالية من الطلاب العرب في الجامعات فتيات، وتشارك المرأة العاملة والموظفة في حياة مجتمعنا الاقتصادية، كما ان المرأة تكسب احترام المجتمع كله في تنشئة اجيال متعالية من الشبيبة التي رضعت حليب الكرامة الشخصية والوطنية.

ومع هذا، نحن بحاجة الى مواصلة المعركة ضد الافكار الرجعية المعادية للمرأة، ضد كل موقف يتعامل مع المرأة كما لو كان مكانها هو المطبخ ومهمتها الوحيدة هي انجاب الاطفال. ان المرأة هي اولا واخيرا انسان. وحينما تعاني النساء من التمييز والقهر والاهانة فان مجتمعنا كله يكون مجتمعا مقهورا ومهانا. ونحن بحاجة مع التربية العامة للقيم الديمقراطية الانسانية تجاه المرأة، الى ان يمارس كل واحد منا، رجلا وامرأة، نهجا العصرية الانسانية.

وعند المعركة لترسيخ موقف عصري، ديمقراطي انساني من المرأة هي جزء من معركتنا لبناء مجتمع متطور، عصري انساني متشرب بالقيم الانسانية.

ولذا كانت معركتنا ضد الاضطهاد القومي تحتل مكانا مركزيا وحاسما في حياتنا، فان تحقيق المساواة الكاملة للمرأة يعزز ويعمق من حيوية مجتمعنا وقدرته على تحقيق كل اهدافه

(«الاتحاد»)

● في استقبال تقرير صندوق النقد الدولي:

ما هي معروضات الحكومة في سوق السمسرة على مستقبـل الاقتصاد وحياة الجماهيـر الشعبية!

■ بقلم: د. احمد سعد ■

● يواجد في البلاد منذ الاسبوع الماضي وفد صندوق النقد الدولي برئاسة ماس شميت، وحسب البروتوكول الموقع بين اسرائيل وهذا الصندوق الدولي فان الزيارة تندرج في اطار اللقاءات الدورية للفحص المرحلي حول وضع الاقتصاد الاسرائيلي ومجال تطوره ...

[illegible]

كلامبته - معاريف ٨٩/٣/٥

● رابعا، التأكيد امام الوفد على السعي العسكري الامني على ميزانية الدولة، حيث ان سد الديون والميزانية العسكرية لوزارة الامن ...

[illegible]

ترجمه فستزداد نسبة البطالة هذا العام باكثر من ٦٫١٪ بالمقارنة مع السنة الماضية وستصل الى ٧٫٥٪ لا يشمل عدد المهاجرين الى الخارج).

هذا بالاضافة الى نزعة تقليص الاستثمارات في الصناعة وغيرها التي تسبب احباطات النمو الاقتصادية والى عدم الاستقرار السياسي والاقتصادي.

وما يثير القلق ويشعل الكثر من غيره امر ان المعراخ الذي يحمل معنا السياسة الاقتصادية الليكود على ضرب مصالح العاملين وتشجيع القطاع الخاص - بفتح الباب واسعا امام اليمين الرجعي بقيادة الليكود وديماغوغيته الاجتماعية للسيطرة على المستدروت في الانتخابات المقبلة في نوفمبر وسطها من الداخل. فاذا نال المعراخ هزيمة في انتخابات السلطات المحلية بسبب عدم وجود فوارق جوهرية بينه وبين الليكود في المواقف السياسية الرسمية حتى المستوى في تنفيذ سياسة الفقر الفقراء وازالة الاعتبارات التي يتخذها باسمه ونيابة عن الليكود، عن المواقع المقلقة.

● الرأسمال والسيطرة في البنوك التي في الاتفاق ●

	الرأسمال	السيطرة (الملكية)
(١) بنك العمال (هبوعليم)		
(أ) شركة العمال - حفرات عوفديم	٪٠٫١١	٪٥٠٫٠٥
(ب) الحكومة	٪٩٩٫٨٩	٪٤٩٫٩٥
٢ - بنك لئومي		
(أ) مالية الاستيطان اليهودي (الوكالة اليهودية - أمير)	٪٥٫٩٦	٪٧٥٫٤٩
(ب) الحكومة	٪٩٤٫٠٤	٪٢٤٫٥١
(٣) اي دي بي (ديسكونت)		
(من مجمع بنك ديسكونت - أمير)		
(أ) - عائلة ريكانتي	حوالي ١٠٪	حوالي ٣٠٪
(ب) الحكومة	حوالي ٩٠٪	حوالي ٧٠٪
(٤) - بنك مزراحي		
(أ) - الهبوعيل همزراحي العالمية	٪٠٫٠٣	٪٥٠٫٠٢
(ب) - الحكومة	٪٩٩٫٩٧	٪٤٩٫٩٨

■ تقديرات وتقييمات جديرة بالاهتمام!

ان المعلومات والمقاطع التي تسربت ونشرتها وسائل الاعلام من تقرير صندوق النقد الدولي الذي قدمه الوفد الى وزير المالية و محافظ بنك اسرائيل يفصح عن مضمونه. فقد جاء في التقرير (انظر جيروزاليم بوست ١٩٨٩/٣/٥) ما يلي: ان وفد صندوق النقد الدولي يعبر عن القلق ازاء الوجه المهني لوزير المالية في حل المشاكل الاقتصادية الصعبة التي تواجهها اسرائيل ...

[illegible]

■ الشوه الاخير:

ان هذه الالتزامات الاسرائيلية التي عكستها السياسة الاقتصادية المعروضة في بورصة السمسرة امام وفد صندوق النقد الدولي تضع على الشريحة والمحك اكثر من سؤال وسؤال مصيري ...

[illegible]

● الشهيد فايق سليمان رضوان (٢٥ سنة)، كان يعمل في اسرائيل
● استشهد يوم ١٩٨٨/٧/٩ في مخيم جباليا اثر اصابته بحجر ناري في الصدر.

شهداء الانتفاضة

— عرافيات —

بعد فشل المعراخ في الانتخابات البلدية

انابايدي جرَحْت ايدي

تقول الغنية المرحومة سليمة مراد انا بايدي جرحت ايدي ...

[illegible]

(ابو الشريف)

مخيم قدورة: تجربة دمقراطية تشمل كافة نواحي حياته

● تقرير: حسين فرح الطويل ●

● هو احد مواقع الضفة، مدينتي رام الله والبيرة، وما بين شارعي القدس والمستشفى الجديد، يقوم مخيم للاجئين الفلسطينيين عظيم بمعاناته، صغير بعدد سكانه (حوالي ١٢٠٠ نسمة).

[illegible]

ورعمل اللجنة على تأمين حالات الكادحين والمتضررين عند الامراض، من حيث عيادة الاطباء وصرف العلاجات وتخفيض تكاليف حالات الولادة الى ٣٠ دينارا عن كل حالة، وذلك بالتعاون مع لجنة الاغاثة الطبية التي انجزت، ايضا، الفحوصات اللازمة لفصائل دم الاهالي واعدت كشفا بذلك اودعت نسخة منه لدى المستشفى لسرعة اغاثة المصابين.

وتكافح لجنة التعليم الشعبي سياسة التجهيل بتدريس الاطفال والطلبة في مختلف المراحل لهناك حوالي ٥٠ طفلا يدرسون في الروضة مواد الصفوف ...

(عن الزمالة «الطليعة» المقدسية ١٩٨٩/٣/٢)

عشية عيد المرأة العالمي (التي يصادف اليوم)

حركة النساء الدمقراطيات تصدر «صدى البشائر»

● حيفا – مكتب «الاتحاد» – رأت النور هذه الايام نشرة لمرة واحدة، تحمل اسم «صدى البشائر» اصدرتها حركة النساء الدمقراطيات عن شهري شباط وآذار ١٩٨٩ . غلاف النشرة جاء بالالوان واحتضن بين جنبيه (٥٠) صفحة من القطع الكبير، أفردت جميعها لاقلام النساء اللاتي يحتفلن اليوم بعيدهن العالمي.

استهلت العدد، في باب المواضيع المترجمة، مقالة تحت عنوان «النساء في معارك شعبهن» بقلم نجيبة خطاس، التي تناولت فيها انخراط المرأة بشكل عام والعربية بشكل خاص في معارك الحياة الاساسية وفي الكفاح والنضال اليوميين والمصيريين مع الرجل جنبا الى جنبه ووضحت الكاتبة بضرورة تجند النساء للمعارك الشعبية المهمة (كان اخرها معركة الانتخابات للسلطات المحلية).

تلتها حليمة عقل التي كتبت حول مواقع سنة الشريعات بعائلة العربية، بينت فيه بالارقام والمعطيات اللين اللاحق بالعمال الاجيرين على ضوء ارتفاع معدل سلة المشتريات لعائلة متوسطة (٤ انفار) لعام ١٩٨٨ الى ٢٤٥٠ شيكلا، حسبما اتضح من معطيات مكتب الاحصائيات المركزية في القدس، والتي نشر بتاريخ ١٩٨٩/١/١٥ .

وحاورت سامية ازمرز بكري تحت عنوان «الوجه الآخر للنضال الفلسطيني» السيدة ام العاروري زوجة درب بسير العاروري المهدد بخطر الابعاد مع العشرات من المناضلين الفلسطينيين.

واعدت تغريد شيطة تقريرا عن فرع حركة النساء الدمقراطيات في الطيرة تبث عالما عن الناشطات والفعاليات الهامة التي يبهضن بها الفرع هناك.

● ملصقان خاصان بعيد المرأة العالمي من تصميم الفنانة ... زايكوفا

رجل مطلق يطلب حق رعاية.. الاجنة المحفوظة!

● ماريفيل (الولايات المتحدة) –

من نوادر جحا

حدادا على والد ابني!

● زجليات «شروقية» ● عيد دعيم – عبلين

«سيف الغضب»

الشعب الفلسطيني الطريق إختار
درب الكرامة فوق ثرى لوطانو
وبحطه كالصر فتح الثوار
وزهر النصر لرفع بستانو
ترد على قيود الذلة وبنار
بعزم الصخر كصخور صوانو
ترد ع محتل الوطن والدار
بثورة بتاكو وعزم شبانو
إتصدى مرارات المعتدي والنار
وكسر العظم ونزيف شريانو
سلاحو بسلاح التضحية الجبار
قبال الرصاص وخنق دخانو
سلاحو بسلاح التضحية اصرار
وسلاح البطولة عند حصانو
غني يا دنيا والتاريخ يزغار
بعمر الورود وحق الوطن صانو
غني معاكو مناصر الاحرار
وشعري لشعبنا بس كصدانو
شعري مثل سيف الغضب بتار
ع المعتدي ع لظهرو وخانوا
وع القدس لعشية دال المسمار
ومشي بطرق القتل جزدانو
الله اكبر ع لظفى وع لجار
وباطل ملا كتفت ميزانو
زيدوا لكل تعذيب زيدو حصار
و بالبلاستيكي بارغموا شانوا
الشعب الفلسطيني انتفاضة نار
تنها مقوفو ثورة وكيانو

على الشاشة الصغيرة

الاربعاء – ١٩٨٩/٣/٨

١٨،٣٠ – موجز الاخبار (بالعربية)
١٨،٣٢ – البرنامج الادبي «لقاء»
١٩،٠٠ – البرنامج الثقافي لكل الصحة
١٩،٣٠ – نشرة الاخبار (بالعربية)
٢٠،٠٠ – موجز الاخبار (بالعربية)
٢٠،٠٣ – البرنامج السوغرافي عن جيل الى جيله
٢٠،٣٠ – برنامج علمي طبي
٢١،٠٠ – نشرة الاخبار (بالعبرية)
٢١،٣٥ – البرنامج المحلي
٢٢،٠٥ – الفيلم الامريكي شباب ... بطولة تشارلز دارنينج او ... ومن اخراج روبرت اولدريتش
٢٤،٠٠ – الاخبار الليلية

اعلان وراثة

الاتحاد قبل ٢٥ سنة

سكان حيفا العرب يتساءلون:

اليست تصاريح السفر من مظاهر الحكم العسكري؟

● حيفا – لمراسل «الاتحاد» الخاص – كان لتصريحات اشكول لمراسل «هيومرت احرونوت» صداها بين السكان العرب في حيفا. واثار دهشتهم بشكل خاص، جوابه القائل بانه لم يبق أي شيء من الحكم العسكري «الفاته» وهم في الوقت الذي لا يجهون فيه فيلم للحكم العسكري في المناطق على مختلف مظاهره، يودون ان يذكروا رئيس الحكومة ووزير الدفاع بمظهر واضح من مظاهر الحكم العسكري التي مازال قائما بالنسبة للسكان العرب، ليس في الناصرة والجليل والمثلث . بل في حيفا نفسها.

فحتى هذا اليوم يحتاج كل مواطن عربي من سكان حيفا، يرغب في السفر الى الناصرة او الجليل او غيرها من مناطق الحكم العسكري، الى تصريح خاص يحصل عليه من مركز البوليس العام في المدينة!

ويتوجه العشرات من السكان العرب الى «دائرة البوليس» يوميا مطالبين بتصاريح سفر، الامر الذي يسبب لهم متاعب كثيرة. والقضية حادة بالنسبة لسكان حيفا العرب، للعلاقات القوية التي تربط بينهم وبين السكان في الناصرة والجليل.

ان سكان حيفا العرب – والسكان العرب في يافا والرملة – هم الوحيدون اليوم، بالاضافة الى «اعضاء» الجرائم السوداء الذين يحتاجون الى تصريح خاص للسفر حتى ولو كان اثناء النهار ولبضع ساعات! وهم يطالبون بالغاء نظام التصاريح القائم بالنسبة لهم والسماح لهم بالتنقل الى الناصرة والجليل وغيرها بدون تصاريح، بالاضافة الى مطلبهم الاساسي بالغاء الحكم العسكري.

هذا ويستعد السكان العرب في حيفا للقيام بعمل واسع بهذا الخصوص.

ابرز العناوين التي تصدرت العدد

■ رئيس الجمهورية القبرصية مكاريوس: لرفع مجلس الامن حرية برك بالفاثي زوريخ ولندن .. القرار رغم ضعفه احبط مخطط الاستعمار/الامريكي لتحويل الجزيرة الى قاعدة اطلسية

■ تبادل السفراء بين الجمهورية العربية المتحدة والسعودية يتم قريبا – الجانبان اتفقا على سيادة اليمن ومقاومة تآمر الاستعمار، وحددا موعدا لاجتماع لم يعقد في القاهرة

(«الاتحاد» – ١٩٦٤/٣/٦)

حكايات من تراثنا العربي

معاوية والطحّان

كلمات متقاطعة

● ● ● لغز رقم (٢٤٩) ● ● ●

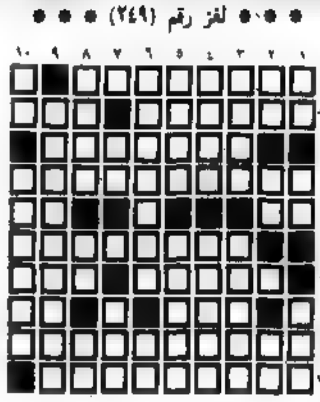

● اعداد: محمود عمر عبد الحليم – كفر منذا ●

● ● ● حل لغز رقم (٢٤٨) ● ● ●

■ «طفولة» الكاتبة الروسية – الفرنسية نتالي ساروت ■

«طفولة»/ نتالي ساروت/ دار النشر «عام عوفيد» ١٩٨٩/ من الفرنسية الى العبرية: ايلانه هرمان/ ٢٦٩ صفحة من الحجم الصغير/ تصميم الغلاف جينيه شور.

«من غير الممكن صب رؤى جديدة داخل قالب قديم». بهذا تعبر الكاتبة الروسية – الفرنسية نتالي ساروت (٨٧ عاما) عن رفضها لتقاليد الرواية القديمة الواقعية – الكلاسيكية ذات السرد والحبكة والشخصيات التي تحدد المكان والزمان. وبهذا تصف ايضا كتابها «طفولتي» الذي تحكي فيه عن ١٤ سنة من سنوات حياتها الاولى، فيما تنقلت بين والدتها التي بقيت في روسيا وبين والدها الذي يعيش في فرنسا.

كتابها هذا الذي نشر لاول مرة عام ١٩٨٣ ، صدرت هذه الايام ترجمة عبرية له عن دار النشر «عام عوفيد» – في سلسلة «آثار العالم». نقلتها عن الفرنسية محررة السلسلة د. ايلانه هرمان.

■ عما يحدث لعمنوئيلة في الليل ■

■ «تساؤلات» ادمون جابيس والطريق الى الجذور ■

■ «رجل بدون مميزات»: موضوعية مثقف ■

(س. د.)

ماذا تقول المرأة في يوم عيدها ؟

● مقابلات خاصة بـ «الاتحاد» بمناسبة الثامن من اذار - يوم المرأة العالمي ●

● حيفا - مكتب «الاتحاد» - اجرينا، امس، عدة اتصالات هاتفية لمعرفة ما تقوله المرأة في يوم عيدها. وفيما يلي المقابلات التي نجحنا في تسجيلها مع تمنياتنا الخالصة، سوية مع الام الفلسطينية سميحة خليل، بأن تحتفل النساء الفلسطينيات بيوم المرأة العالمي المقبل والعلم الفلسطيني يرفرف فوق ربوع دولتهن

■ اجرى المقابلات رمزي حكيم وأسعد تلحمي ■

■ سميحة خليل - رئيسة جمعية انعاش الاسرة في البيرة

■ سامية حكيم - عضو بلدية الناصرة

■ سلام سليمان - عامر - اخصائية نفسانية للاطفال

■ هيفاء السيد (عكا) - عاملة اجتماعية

■ ساجية داوود - عاملة اجتماعية وفعالة في حركات نسائية

■ تغريد شيبطة - من نشيطات حركة النساء الدمقراطيات في المثلث

ابتداء من يوم غد الخميس

فحص طبي عام ومجاني للثدي في الناصرة

الكنيست تناقش اللقاءات مع ممثلي م.ت.ف:

طوبي: ممارسات القتل والقمع لن تحقق الامن لاسرائيل ولن تقضي على ضرورة التفاوض مع م.ت.ف

رئاسة الكنيست ترد ثلاثة اقتراحات شفوية للجبهة

لجنة الاباء في ابتدائية يافة الناصرة في منشور الى الاهالي:

أرسلنا (٢١) رسالة ومذكرة الى المسؤولين من اجل سد نواقص المدرسة ولم يحرك اي منهم ساكنا!

شفاردنادزة وبيكر اتفقا على اللقاء مجددا في موسكو

من قتل الشهيد محمد المصري ؟!

مستشفيات غزة تمتلء بالجرحى خلال اعنف مظاهرات واوسعها

وفاة فاضلة في ابو سنان

احر التهاني

تهانينا

الاتحاد
جريدة يومية

(٢١) عضو كنيست يشجبون تصريحات شمير الدموية ضد حركة «سلام الآن»

● احد قادة «سلام الآن»: شمير واتباعه سيتحملون المسؤولية الكاملة في حال القاء قنبلة على احد اعضاء الحركة كما حدث في اثناء مقتل اميل غرينتسفايغ ●

● حيفا - مكتب «الاتحاد» - بعث واحد وعشرون عضو كنيست من كتل «الجبهة الدمقراطية للسلام والمساواة» ومراتس وعشيني» وميلم و«المعراخ» برسالة الى رئيس الحكومة يتسحاق شمير، يشجبون فيها على تصريحاته المعادية لحركة «السلام الآن» التي اطلقها، الاحد الماضي، ووصف فيها اعضاء الحركة بالفاشيين الذين يخدمون اعداء اسرائيل.

وناشد اعضاء الكنيست في رسالتهم رئيس الحكومة التراجع عن تصريحاته لأنها تشكل تحريضا خطيرا ضد حركة جماهيرية. واعاد اعضاء الكنيست الى ذهن رئيس الحكومة ما حدث في اثناء اجتياح لبنان، العام ١٩٨٢، وفي اوج الجدل حول سياسة الحكومة وما قامت به حركة «السلام الآن» من اعمال احتجاجية وادى الى مقتل اميل غرينتسفايغ وطالب الاعضاء رئيس الحكومة بالاهتمام بأن يبقى النقاش حول سياسة الحكومة دمقراطيا ومناسبا وموضوعيا.

ووقع على العريضة اعضاء الكنيست التالية اسماؤهم: تشارلي بيطون (الجبهة)، ليئي بن مناحيم، شولاميت ألوني، يوسي سريد، ران كوهين، ديدي تسوكر، شوكت الوي ...

سجن جندي احتياط آخر بسبب رفضه الخدمة في فلسطين

● تل ابيب - يافا - مكتب «الاتحاد» - حكمت المحكمة العسكرية، امس الاول الاثنين، على الجندي احتياط (ش. أ) بالسجن الفعلي لمدة ٢٨ يوما لرفضه الخدمة العسكرية في دولة فلسطين المحتلة. وكانت المحكمة العسكرية قد حكمت، في مطلع الاسبوع، على اجيال ايلي، عضو الحزب الشيوعي الاسرائيلي، بالسجن الفعلي لمدة ١٤ يوما. وصرح ايلي قبل الحكم عليه بقوله: «اني ارفض التجند في معتقل «انصار - ٣» الذي لا فرق بين اعمال القمع في المناطق المحتلة وبين التعذيب في معتقل وسلب الحريات دون محاكمة». واكمل جندي الاحتياط رامي حسون، امس، ثلاثة ايام اعتصام في القدس الغربية امام مكتب رئيس الحكومة احتجاجا على اعمال القمع الوحشية في دولة فلسطين المحتلة. ويذكر ان رامي حسون اعتقل مرتين لرفضه تأدية الخدمة العسكرية في دولة فلسطين المحتلة، وانه سيحضر الفترة احتياط جديدة وقد ابلغ ضباطه برفضه الخدمة العسكرية في فلسطين المحتلة، وانه من المتوقع ان يتعرض الى فترة اعتقال المرة الثالثة منذ بدء الانتفاضة.

«حدشوت»: اتصالات تهدف الى اجراء لقاء بين اعضاء كنيست من حركة «شاس» وبين رجالات من م. ت. ف.

● حيفا - مكتب «الاتحاد» - كشفت صحيفة «حدشوت» في عددها الصادر امس الثلاثاء النقاب عن ان اتصالات سرية جرت، الاسبوع الماضي مع اعضاء كنيست من حركة «شاس» بهدف ترتيب اجتماع رسمي بينهم وبين اعضاء بارزين من منظمة التحرير الفلسطينية وذلك في العاصمة الفرنسية، باريس ...

اللذين اجتمعا مع عضو الكنيست من حركة «شاس» يئير ليفي وطرحا عليه الفكرة وان ليفي لم يرفض الفكرة ولكنه اشار الى ان مشاركة اي عضو من حركته في مثل هذه اللقاءات تتطلب اولا موافقة مؤسسه «مجلس حكماء التوراه» الاب الروحي للحركة.

المعراخ يرفض اقتراح عضو الكنيست بورش اقامة حكومة مقلصة

مطالبة وزير الشرطة باطلاق سراح معتقلة فلسطينية يتهددها خطر الاجهاض

«جبهة الناصرة الدمقراطية»، في بيان الى الاهالي:

«شعب الناصرة قال كلمته: أكثرية جبهوية ورئيس جبهوي.. ندعو الاخرين الى التعاون على اساس القانون ومصلحة الناصرة»

● الانتخابات من ورائنا.. وامامنا معركة دعم الانتفاضة ومجابهة سياسة التمييز وتحقيق التطور ●

● هذا الشعب قال كلمته: أكثرية جبهوية ورئيس جبهوي لبلدية الناصرة

(صورة من احتفالات الناصرة الجبهوية غداة يوم الانتخابات - ٨٩/٣/١)

● الناصرة - من مكتب «الاتحاد» - أصدرت جبهة الناصرة الدمقراطية بيانا الى الاهالي، امس الثلاثاء، حول مرحلة ما بعد الانتخابات اوضحت فيه توجهها للمستقبل وضرورة الانطلاق في المعركة الاساسية لدعم الانتفاضة البطولية ومواجهة سياسة التمييز العنصري بكل اشكالها ومواصلة العمل على تقدم الناصرة وازدهارها.

وجاء البيان تحت عنوان: «شعب الناصرة قال كلمته: أكثرية جبهوية ورئيس جبهوي. نحن ندعو الاخرين الى التعاون على اساس القانون ومصلحة الناصرة».

وقال البيان:

بانتصار الناصرة الرائع حقا، وشعب الناصرة ربح معركته على وجه الناصرة الحضاري والمتطور، الذي اشرق كالشمس وسط عتمة الاضاليل التي تجاوزت كل الحدود ...

ولنا طريقنا الجبهوي الواضح كالشمس، انه طريق «الكرامة والخدمات» الذي اصبح طريق شعب بأسره، مع الانتفاضة ... وقدما على طريق «الكرامة والخدمات»، طريق الناصرة رمزها وجبهتها الدمقراطية.

الوزير غاد يعقوبي: ياسر عرفات يمكن ان يكون شريكا شرعيا في المفاوضات حول التسوية!

□ موشيه شاحل: فكرة ايجاد قيادة بديلة لـ م.ت.ف في المناطق هي مجرد وهم □

● حيفا - مكتب «الاتحاد» - قال وزير الاتصال، غاد يعقوبي، انه يترتب على حزب «العمل» اعادة النظر، وبجدية، في مواقفه السياسية المعروفة ...

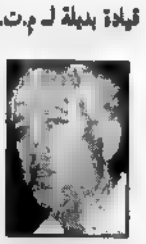

● غاد يعقوبي

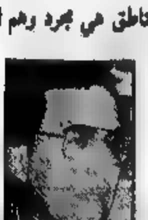

● موشيه شاحل

تعويض عن اغلاق الجامعات في دولة فلسطين:

ليبوفيتش ومحاضرون عديدون يقررون فتح دورات دراسية في منازل الضفة المحتلة

● دعوة جنود الاحتياط الى رفض الخدمة العسكرية في المناطق المحتلة ●

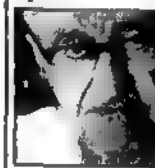

● حيفا - مكتب «الاتحاد» - ذكرت صحف امس (الثلاثاء)، ان البروفسور يشعياهو ليبوفيتش، البيولوجي والفيلسوف البارز، وجه مساء امس الاول (الاثنين) في تل ابيب نداء الى الجنود الاحتياطيين ليرفضوا الخدمة في الاراضي المحتلة.

وقال ليبوفيتش، في اثناء اجتماع لمنظمة «الى هنا» ان مثل هذه الخطوة ستضع النظام في مواجهة وضع مستعصٍ لانه لن يستطيع احالة مئات المعترضين الى محكمة عسكرية بتهمة رفض الخدمة.

واعلن ايضا انه قرر، مع اساتذة عديدين، التعليم في منازل الضفة الغربية بهدف التعويض عن اغلاق السلطات العسكرية الجامعات فيها منذ اكثر من عام. وقال ليبوفيتش: «ستكون اسرائيل هي الخاسرة سياسيا على اية حال».

ولم يتوقف ليبوفيتش منذ ١٩٦٧ عن ادانة الاحتلال الاسرائيلي والاشارة الى خطر تصاعد الفاشية في اسرائيل خلال الاجتماعات العامة وعبر وسائل الاعلام.

٢١٪ من الاطفال في اسرائيل (٣١٥ الفا) يعيشون تحت خط الفقر

● الحد الادنى للاجور يساوي ٤٢٪ من المعدل العام للاجور ●

جبهة معليا تدعو مرشحي الجولة الثانية الى الاتفاق بينهما على تناوب الرئاسة

كتلة «الجبهة» في مجلس عمال الطيبة تدعو لعقد جلسة لاقرار الميزانية

● الطيبة - مكتب «الاتحاد» - دعت كتلة «الجبهة» في مجلس عمال الطيبة سكرتير المجلس الى عقد اجتماع خاص لبحث الميزانية واقرارها التي كان يجب ان تقر قبل نهاية العام الماضي (كانون اول ١٩٨٨).

جاء هذا في الرسالة التي بعث بها رئيس كتلة «الجبهة» في مجلس العمال، جميل ابو راس.

وذكرت الرسالة ان كتلة «الجبهة» كانت قد بعثت سكرتير المجلس الى ذلك قبل نهاية العام الماضي.

وجاء في الرسالة، ان اعضاء المجلس، بصفتهم ممثلين منتخبين لجمهور عمال وعاملات الطيبة، من واجبهم ومن حقهم ان يساهموا في مناقشة الميزانية المقترحة وتوزيعها حسب اولويات احتياجات اعضاء الهستدروت في الطيبة.

وتشير الرسالة الى انه قد مضى اكثر من شهرين على انقضاء العام دون ان تقر الميزانية كما يقتضيه الدستور، وهذا الامر يتعارض مع مصالح عمال الطيبة وسائر المواطنين في البلدة.

لسان حال الحزب الشيوعي

الاتحاد

جريدة يومية

● الخميس ٩ آذار ١٩٨٩، الموافق ١ شعبان ١٤٠٩ هـ ● العدد ٢٥٢/٤٥ ● ٦ صفحات ● الثمن ٨٠ أغورة ●

יום חמישי 9.3.1989 - המחיר: 80 אג'

Vol. 252/45 - 9.3.1989 - Price: 80 Agorah

لجنة متابعة شؤون الصحة في الوسط العربي تناشد:

اغيثوا بالمواد الغذائية والتموينية الاهل تحت الحصار في المناطق المحتلة!

● هناك حاجة ماسة وسريعة للاغاثة بالمواد الغذائية والطبية وادوات الاسعاف الاولي ● يمكن تحويل المبالغ المالية الى حساب «لجنة المتابعة» في بنك باركليس الفرع الرئيسي في الناصرة حساب رقم ٣٧٩٢٣ ●

●شفاعمرو - لمراسلنا احمد حدي - عقدت لجنة المتابعة للشؤون الصحية في الوسط العربي اجتماعا، في قاعة بلدية شفاعمرو، مساء امس (الاربعاء) لبحث مسألة المساعدات الطبية والتموينية للاهل في الاراضي المحتلة.

وصدر عن الاجتماع النداء التالي: نداء سريع لاغاثة الأهل في الاراضي المحتلة

لقد وصلت اللجنة التابعة لشؤون الصحة للوسط العربي في البلاد نداءات اغاثة للمساعدة السريعة بسبب الاوضاع القاهرة والاحتياجات الضرورية، نتيجة للتصاعد الشديد للانتفاضة والمقاومة المتواصلة الشعبية ومنع التجول المتواصل والحصار وكثرة الاصابات والاعتقالات بين ابناء اهلنا في الاراضي المحتلة.

فقد تبين النقص الشديد في المواد الغذائية الاساسية والادوية وادوات الاسعافات الاولية والعناية الطبية للحالات الخاصة، ولذا نتوجه لجميع ابناء شعبنا ولجميع الهيئات الشعبية وذوي الضمائر الحية للتبرع الشخصي ونرجو جميع اللجان الشعبية في كل بلد ان تعمل وبسرعة فائقة على جمع التبرعات المالية وشراء المواد الغذائية وارسالها الى كل

□ البقية على ص ٢ □

بينما استمرت الصدامات الدامية بين الشعب وقوات الاحتلال:

نساء فلسطين في الضفة والقطاع يحتفلن بالمظاهرات والاعتصامات بيوم المرأة العالمي

● شعب الانتفاضة يعبر عن اعتزازه بالدور العظيم للمرأة الفلسطينية في النضال الاستقلالي ويحيي خصوصا ارواح الشهيدات وكذلك سجينات الحرية الفلسطينيات ●

● القدس - مكتب «الاتحاد» - امتزجت مظاهر الاحتجاج على مواصلة الاحتلال لدولة فلسطين بالاحتفال المميز بعيد المرأة العالمي الذي صادف يوم امس (الاربعاء) الثامن من آذار وغطت سماء وجدران معظم انحاء فلسطين المحتلة الاعلام الفلسطينية والشعارات الوطنية التي حيت المرأة ونضالاتها وخاصة الشهيدات والمعتقلات والجريحات وامهات الشهداء، وشوهدت بعض هذه الشعارات وقد وقعت باسم القيادة الوطنية الموحدة او باسم الحزب الشيوعي الفلسطيني.

وانطلقت في العديد من المدن والقرى والمخيمات المسيرات النسائية كما جرت اعتصامات في عدد من مقرات الصليب الاحمر الدولية وبعض الكنائس والهيئات الوطنية.

وفرضت قوات الاحتلال فجر امس حظر التجول على قرية العيسوية (٥ الاف نسمة) في القدس المحتلة بناء على امر من قائد المنطقة الوسطى (العسكري)، كما استمر فرض الحظر على مخيم «جباليا» وجزء من مخيم رفح (الشابورة) لليوم الثاني على التوالي. واعلنت قوات الاحتلال نابلس منطقة عسكرية مغلقة.

واصيب عدد من المواطنين بالرصاص وبالهراوات وجراء الغاز المسيل للدموع في اماكن مختلفة.

□ البقية على ص ٥ □

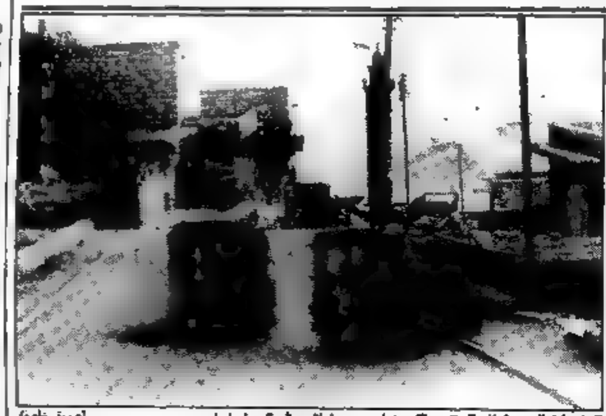

● في بلدة العيسوية المحتلة (قرب القدس) امس بعد اعلان حظر التجول فيها. (صورة خاصة)

بمشاركة الاف النساء اليهوديات والعربيات الفلسطينيات:

المهرجان الاحتفالي القطري في تل ابيب بالثامن من آذار يتحول الى تظاهرة نسائية ضخمة ضد الاحتلال ومن اجل السلام والمساواة

● تل ابيب - يافا - مكتب «الاتحاد» - لمندوبنا مكرم خوري مخول - لم يكن المهرجان الاحتفالي الذي عقدته لجنة «الثامن من آذار» بمناسبة يوم المرأة العالمي امس الاربعاء في ساحة «ملوك اسرائيل» في تل ابيب مجرد احتفال بعيد، بل كان، وعبر كل ساعاته منذ الحادية عشرة صباحا وحتى السادسة مساء حافلا بالنضال النسائي اليهودي العربي ضد زمرة من الاوباش والعنصريين التي وكأنها بعثت خصيصا للتخريب على النضال لانهاء الاحتلال والمطالبة بعلاقات المساواة بين العرب واليهود والمرأة والرجل في اسرائيل.

فمنذ ساعات الصباح بدأت وفود النساء القادمة من العديد من القرى والمدن العربية واليهودية بالتمركز في ساحة ملوك اسرائيل مقابل مبنى بلدية تل ابيب - يافا. وشرعت اللجان المشتركة في المهرجان اليومي بعرض الشعارات واللوائح الفنية في البازار الذي اشتركت فيه نساء فلسطينيات من دولة فلسطين المحتلة، بالاضافة الى اللجان من داخل اسرائيل مثل: حركة النساء الديمقراطيات، وجسر السلام، ونساء لاجل السجينات السياسيات، وعضوات اللجنة النسائية منوعات وغيرها. وعلى الظل اغنيات الفنانة المناهضة للاحتلال حي حايان التي كانت تغني لحقوق المرأة

□ البقية على ص ٢ □

في اقتراح الى جدول اعمال الكنيست حول التطورات السياسية:

فلنر: تصريحات رابين وشومرون [illegible]ا تشير الى خطر القيام بمغامرة عسكرية ترمي الى حرف الانظار عن ضرورة الحل السياسي السلمي

● القدس - لمراسلنا البرلماني - ناقشت الكنيست، امس الاربعاء، مجموعة اقتراحات حول التطورات السياسية الاخيرة، واقتراح كتلة الجبهة حول لقاء وزير الخارجية الاسرائيلي موشيه ارنس (الليكود) مع وزير خارجية الاتحاد السوفييتي ادوارد شيفاردنادزه في القاهرة.

واكد النائب مئير فلنر الذي قدم اقتراح كتلة الجبهة على ان «المشكلة الاساسية ليست محاولات ايجاد اجماع قومي بين الليكود والمعراخ وانما هي مشكلة مصيرية اعمق واشمل» وقال انها المرة الاولى التي يلتقي فيها وزير الخارجية السوفييتي كل اطراف النزاع في المنطقة وقد عبر عن نفسه عن ان الحل السلمي في المنطقة ليست الوضع الراهن حيث ان الاكتفاء بالاستناد الى القوة سيجلب حربا مدمرة على منطقتنا تجر الى اعقابها العالم اجمع الى حرب مروعة.

وشدد النائب فلنر على ان «الوقت لا يعمل لصالح السلام طالما بقي سباق التسلح المركز الوحيد للامن».

وهاجم النائب فلنر تصريحات رئيس الوزراء الاخيرة حول ان ذلك على شيء انما يدل على انغلاق سياسي. هذه التصريحات التي رافقتها تصريحات وزير «الامن» وقائد الاركان دان شومرون التي لا يستبعد شن حرب ماحقة ضد

□ البقية على ص ٢ □

تقرير مركز الدراسات الاستراتيجية في جامعة تل ابيب:

«ليست هنالك اية امكانية لحل النزاع في الشرق الاوسط بدون التفاوض مع م.ت.ف وبدون اشتراك الاتحاد السوفييتي»

● حيفا - مكتب «الاتحاد» - «ليست هنالك اية امكانية لحل النزاع في الشرق الاوسط بدون مفاوضات مباشرة مع منظمة التحرير الفلسطينية او مع ممثليها المخولين - هذا هو احد الاستنتاجات المركزية التي خلص اليها التقرير السنوي لمركز الدراسات الاستراتيجية في جامعة تل ابيب والذي قدمه رؤساء المركز الى وزير «الامن» امس الاربعاء.

وقال رئيس المركز الجنرال (الاحتياط) اهرون يريف في المؤتمر الصحفي الذي عقد بالامس يوسف هلير في تل ابيب امس ان «استمرار سيطرة اسرائيل على كل المناطق (المحتلة) التي يسيطر عليها الجيش الاسرائيلي اليوم واستمرار السيطرة على كل السكان في هذه المناطق يشكل عقبة استراتيجية وليس ثمرة استراتيجية، هذا الا وثابة اذا ما قام في نهاية المسيرة كيان سياسي فلسطيني (دولة فلسطينية) فان هنالك كل الامكانيات لان لا تشكل هذه الدولة اي تهديد امني على اسرائيل من خلال المناطق في هذه المناطق، على كل

□ البقية على ص ٥ □

بعد غد السبت في «الحكواتي»:

احتفال تضامني مع الكتاب الفلسطينيين المعتقلين

● القدس - لمراسل خاص - بدعوة من اتحاد الكتاب الفلسطينيين يقام في قاعة مسرح «النزهة» - الحكواتي احتفال تضامني مع الكتاب الفلسطينيين المعتقلين: المتوكل طه ونبيل الجولاني وعزت الغزاوي وذلك في الساعة الرابعة من بعد ظهر يوم السبت القادم ٨٩/٣/١١ حيث يستضيف «اتحاد الكتاب» وفدا عن الكتاب والفنانين الاسرائيليين يمثل «لجنة الكتاب والفنانين الاسرائيليين والفلسطينيين ضد الاحتلال ومن اجل حرية التعبير» تضامنا مع الكتاب والشعراء الفلسطينيين المعتقلين.

كما يستضيف «اتحاد الكتاب» وفدا عن «اتحاد الكتاب العرب» وفي مقدمتهم الشاعر سميح القاسم رئيس «اتحاد الكتاب العرب» والكاتب نبيل حبيبي، رئيس تحرير صحيفة «الاتحاد» وآخرين.

ومن المقرر ان يلقي اسعد الاسعد الامين العام لاتحاد الكتاب الفلسطينيين كلمة يوضح فيها ابعاد السياسة الاسرائيلية الهادفة الى قمع الثقافة الفلسطينية ويرحب بالضيوف القادمين للتضامن مع المعتقلين من الكتاب الفلسطينيين.

هذا ومن المقرر ان يقدم الفنانون مصطفى الكرد ووليد عبد السلام واحمد ابو سلعوم وآخرون وصلات غنائية وطنية، ويشارك الحضور في الاحتفال الذي تقيمه «فرقة الفنون الشعبية» بمناسبة مرور عشر سنوات على تأسيسها.

كما ستقدم قراءات شعرية لعدد من الشعراء الفلسطينيين وفي مقدمتهم الشاعر المتوكل طه، رئيس اتحاد الكتاب.

وقد وجهت الدعوة الى الصحف ووسائل الاعلام المحلية والاجنبية لحضور هذا الاحتفال.

ياسر عرفات:

«انا لست السادات لكي أزور اسرائيل بدون موافقة كل العرب»!

● الكويت - اعلن رئيس اللجنة التنفيذية لمنظمة التحرير الفلسطينية، ياسر عرفات، في لقاء مع رؤساء تحرير الصحف الكويتية، انه لن يقوم بزيارة اسرائيل الا بموافقة الدول العربية.

واضاف انه ليس مستعدا للقيام بهذه الزيارة دون وجود غطاء عربي لانه لا يملك التصرف بعيدا عن وحدة الموقف العربي.

واستطرد عرفات قائلا: «انا لست السادات لكي ازور اسرائيل واجري مفاوضات بمفردي ولن اذهب الا بموافقة كل العرب» واضاف: «ان السادات زار اسرائيل بدون موافقة عربية وبدون دعم عربي رغم تنازلات عن حق تقرير مصير الشعب الفلسطيني وهو حق لا يملكه».

وقال: «لو ان السادات ذهب بموافقة ودعم عربيين واصر على مواقفه لكانت هناك دولة فلسطينية ولكنه اندفع بسرعة وقدم التنازلات واحدا تلو الاخرى».

بمناسبة اليوم العالمي للمرأة:

دي كوليار يوصي بمضاعفة الجهود من أجل المساواة بين الجنسين

● نيويورك - (الامم المتحدة) - الوكالات - اعتبر السكرتير العام للامم المتحدة خافيير بيريز دي كوليار بمناسبة اليوم العالمي للمرأة انه يبقى الكثير مما ينبغي عمله من اجل تحقيق المساواة للمرأة وخصوصا في البلدان النامية.

وفي حديثه للتقدم الذي تم تحقيقه قال دي كوليار «يمكننا ان نفخر بما تم انجازه في مناطق عديدة من العالم من اجل التغلب على العقبات القائمة في وجه تحسين وضع المرأة».

ولكنه اشار الى ان مسألة المساواة بين الجنسين في عدد من البلدان تبقى مرتبطة بتغيير اساسي في الموقف تجاه المرأة كان ذلك في المنزل او في مكان العمل. واضاف ان العنف الذي يمارس على النساء يبقى مسألة خطيرة تثير القلق في العديد من الدول.

واعرب عن اسفه لكون الطريقة، التي تعمها بعض المجتمعات المتنمية الاقتصادية والاجتماعية، لا تسمح لها بعد بأن تقدم للنساء، وخصوصا الاكثر فقرا وحاجة، الوسائل الضرورية للمطالبة والحصول والافادة من المساواة في الفرص.

واوصى السكرتير العام للمنظمة الدولية بمضاعفة الجهود من أجل المساواة بين الجنسين، واشار اخيرا الى ان التنمية لن تكون كاملة اذا لم نعطِ النساء السلطات التي تعود لهن.

انتفاضة فلسطين تدخل، اليوم، شهرها السادس عشر نحو النصر الاكيد

□ ٤٦٣ شهيدا وشهيدة سقطوا منذ اندلاع الانتفاضة (في ١٩٨٧/١٢/٩) - ١٥ منهم في شهر الانتفاضة الاخير (من ٢/٩ حتى ٣/٨) □

● حيفا - مكتب «الاتحاد» - تدخل انتفاضة فلسطين، اليوم الخميس (٣/٩)، شهرها السادس عشر بعد ٤٦٣ شهيدا وشهيدة سقطوا خلال الاشهر الـ ١٥ من عمر الانتفاضة المجيدة (من ١٩٨٧/١٢/٩ حتى ١٩٨٩/٣/٨).

وبلغ حصاد القمع الاحتلالي الوحشي في شهر الانتفاضة الخامس عشر (من ٢/٩ حتى ٣/٨) ١٥ شهيدا وشهيدة سقطوا برصاص الاحتلال وجراء اعمال التعذيب الوحشية.

وشهدت دولة فلسطين في الشهر الاخير تصعيدا خطيرا في جرائم الاحتلال في وقت اكد فيه العديد من المسؤولين العسكريين والحكوميين فشل سلطات الاحتلال في قمع الانتفاضة الباسلة التي صعدها شعبها في مقاومة الاحتلال

□ البقية على ص ٥ □

شمير يحظر على فايتسمان التقاء السفير السوفييتي في واشنطن

● حيفا - مكتب «الاتحاد» - من المتوقع ان يكون وزير العلوم، عيزر فايتسمان عاد في ساعة متأخرة من مساء امس من زيارته الى الولايات المتحدة خائب الأمل بعد ان تعذر عليه اللقاء مع السفير السوفييتي في واشنطن، يوري دوبينين بأمر من رئيس الحكومة يتسحاق شمير.

وذكرت صحف امس ان شمير اتصل فور سماعه نبأ دعوة السفير دوبينين لفايتسمان لعقد اجتماع بينهما في دار السفارة السوفييتية بالسفير الاسرائيلي في واشنطن، موشيه اراد، وطلب اليه ابلاغ فايتسمان بأنه، اي شمير، يحظر عليه اجراء مثل هذا اللقاء. وتلى اجرى فايتسمان مكالمة هاتفية مع شمير وبعدها لم يتضح الى ساعة ايلفه بشراك - برخورد - الطلب.

ونسب صحف امس الى مصادر مقربة من رئاسة مجلس الوزراء قولها ان شمير رأى ان لقاء بين فايتسمان ودوبينين يأتي في موقت غير مناسب وان الاتصالات الرسمية بين اسرائيل والاتحاد السوفييتي هي من اختصاص وزير الخارجية موشيه ارنس. واضافت هذه الصحف ان رفض شمير السماح لفايتسمان بالاجتماع الى دوبينين مرده في الأساس عدم التنسيق المسبق بين الطرفين.

والمحت بعض الصحف الى ان شمير هدد الوزير فايتسمان باقالته عن الحكومة في حالة تلبيته لدعوة السفير الى رغم حزب «المعراخ» شمعون بيرس عبر عن تأييده لقرار شمير وتزحزح فايتسمان.

وبرزت اوساط مقربة من فايتسمان الى عدم التقاء الوزير بالسفير السوفييتي حالت دون دعوة الأخير الى زيارة رسمية الى الاتحاد السوفييتي.

بدعوة من «جبهة السلام» في جامعة حيفا:

تظاهرة يهودية عربية حاشدة تطالب حكام اسرائيل بالتفاوض مع م.ت.ف.

●تنظيم «الى هنا» في الجامعة يحذر حكام اسرائيل من خطر استمرار الوضع القائم على مستقبل أسرائيل●

● حيفا - لمراسلنا - شهدت جامعة حيفا، امس (الاربعاء)، تظاهرة حاشدة للطلاب اليهود والعرب لمطالبة حكام اسرائيل بالتفاوض مع منظمة التحرير الفلسطينية من اجل التوصل الى السلام الاسرائيلي - الفلسطيني العادل والشامل.

ورفع عشرات المتظاهرين من «جبهة السلام» (تنظيم طلابي يهودي - عربي من اجل السلام الاسرائيلي الفلسطيني) شعارات تندد بالاحتلال وتطالب بالتفاوض مع م.ت.ف من اجل السلام، ودوى بين هذه الشعارات شعار «دولتان للشعبين» و«السلام والامن» كما رفع المتظاهرون لوحات رسم على احداها حمامة السلام ورسم على اخرى خارطة فلسطين الى جانب خارطة اسرائيل.

ويقوم انصار «جبهة السلام» في الجامعة، منذ يوم امس الاول، بجمع تواقيع على عرائض موجهة الى مكتب رئيس الوزراء تطالب حكومة اسرائيل بالتفاوض مع م.ت.ف من اجل السلام، وجمع حتى الآن، اكثر من ٥٠٠ توقيع. وعقدت امس الاول بدعوة من تنظيم

□ البقية على ص ٥ □

في الخطاب لمناسبة الذكرى الـ ٢٦ لتسلم حزب «البعث» السلطة:

الرئيس السوري يؤكد تأييده لعقد مؤتمر دولي باشتراك جميع الاطراف بما فيها م.ت.ف

●اسرائيل تتحدى العالم برفضها السلام عبر المؤتمر الدولي للسلام●

● دمشق - الوكالات - اكد الرئيس السوري، حافظ الاسد تأييده لعقد المؤتمر الدولي للسلام في الشرق الاوسط تحت اشراف الامم المتحدة وباشتراك جميع الاطراف المعنية بما فيها منظمة التحرير الفلسطينية بصفتها الممثل الشرعي والوحيد للشعب العربي الفلسطيني مؤكدا ان السلام العادل والثابت لايمكن تحقيقه في المنطقة الا عن طريق مؤتمر دولي للسلام في الشرق الاوسط. وذلك في خطاب القاه امس الاربعاء ٣/٨، في قصر الامويين لمناسبة مرور ٢٦ عاما على ثورة الثامن من آذار التي ادت الى تسلم حزب «البعث» السوري السلطة.

واكد الاسد في كلمته «ان العالم اجمع يعلم الصراع العربي - الاسرائيلي اهتماما وعندما نؤكد اننا نريد حلا لهذا الصراع يحقق السلام العادل في منطقتنا فنحن جادون لان السلام العادل يعني نهاية العدوان والاحتلال ويعني عودة الارض العربية والحقوق العربية الى اصحابها ولكن اسرائيل متشبثة بالارض ومصرة على انكار الحقوق». واضاف «ولذا كنا نرحب بكل مسعى في سبيل تحقيق

□ البقية على ص ٥ □

لمناسبة الثامن من آذار:

مظاهرة نساء في الاردن تضامنا مع الانتفاضة الشعبية

● عمان - جوريس.فهد - احتشدت نحو ٧٥ امرأة اردنية في مقر اللجنة الدولية للصليب الاحمر في عمان امس الاربعاء ٣/٨، وهن يرددن الاناشيد الوطنية ويرفعن لافتات تحمل عبارات تضامن مع الانتفاضة الفلسطينية وذلك بمناسبة يوم المرأة العالمي.

وقرأت احدى النساء، خلال التجمع الذي استمر ساعتين، بيانا مكتوبا حيت فيه نجاح التجربة الرائدة للمرأة الفلسطينية في النضال من اجل انتزاع حقوقها الوطنية والديمقراطية بما مكنها من استقطاب وتنظيم جهود الالاف النساء.

كذلك حيا البيان الاعتصام النسائي الفلسطيني الذي انتهى مساء امس في مقر الصليب الاحمر في القدس وأيد مطالبه بضرورة الاعتراف بالدولة الفلسطينية المستقلة بقيادة منظمة التحرير الفلسطينية، الممثل الشرعي والوحيد للشعب الفلسطيني.

منع احرار الجولان من الاحتفال بالذكرى الـ ٢٦ لتسلم حزب البعث الحكم في سوريا

● حيفا - مكتب «الاتحاد» - ذكرت وكالة الصحافة الرسمية نقلا عن مصادر الشرطة الاسرائيلية ان السلطات الاسرائيلية منعت امس الاربعاء ٣/٨، احرار الجولان المحتل من الاحتفال بالذكرى السادسة والعشرين لتسلم حزب «البعث» الحكم في سوريا.

وافادت المصادر ذاتها ان جميع المسيرات والمهرجانات التي كان مقررا ان تقام لهذه المناسبة حظرت لتفادي اندلاع مظاهرات.

الاتحاد السوفييتي يبدأ بسحب ثلاثة ارباع وحداته العسكرية من منغوليا الشعبية

● موسكو - «تاس» - اعلن مدير دائرة الاعلام في وزارة الخارجية السوفييتية، غينادي غيراسيموف، في مؤتمر صحفي عقده يوم الثلاثاء ٣/٧، ان الاتحاد السوفييتي يقوم حاليا بسحب ثلاثة ارباع قواته المنتشرة في جمهورية منغوليا الشعبية.

ويتدرج سحب هذه الوحدات من منغوليا في اطار القرار الذي اعلنه الزعيم السوفييتي، ميخائيل غورباتشوف، في ٧ كانون الاول الماضي امام الامم المتحدة والقاضي بسحب (٢٠٠) الف جندي سوفييتي في آسيا، واضاف ان كل الوحدات المسحوبة سيتم حلها او خفض عدد جنودها.

وذكر المتحدث، من جهة اخرى، بين كل الطائرات السوفييتية ستنسحب من منغوليا ويتم الاستغناء عنها وذكر ايضا، ان سلطات اولان باتور (عاصمة منغوليا) قررت من جهتها في المدة الاخيرة خفض قواتها (١٣) الف جندي من قوات المسلحة وتقليص خفض ميزانيتها العسكرية بنسبة ١١٪.

عدد العاطلين عن العمل في حيفا ومنطقتها يتجاوز العشرة الاف انسان

● حيفا - لمراسلنا - طرات ، خلال شهر شباط الماضي زيادة اخرى على عدد العاطلين عن العمل في مدينة حيفا ومنطقتها بنسبة ٣٪ بالمقارنة مع شهر كانون الثاني الماضي، وتجاوز عدد العاطلين عن العمل الان عشرة الاف انسان.

وسجل في الوقت نفسه انخفاض في الطلب على الايدي العاملة بنسبة ٣٩٪ بالمقارنة مع شهر كانون الثاني الماضي.

وارتفع عدد العاطلين عن العمل الذين يحصلون على مخصصات بطالة من التأمين القومي، خلال الشهر الماضي، بنسبة ١٦٪ بالمقارنة مع الشهر الذي سبقه.

القوات الاسرائيلية تفرض حظر التجول على قوات الطوارىء الدولية في جنوب لبنان!

● صور (لبنان) - و.ص.ف - ذكر الناطق باسم القوة الدولية المؤقتة في جنوب لبنان، تيمور غوكسيل، لوكالة الصحافة الفرنسية ان قوات الاحتلال الاسرائيلي منعت، امس الاربعاء ٣/٨، في تجول لقوات الطوارىء الدولية في منطقة «الحزام الامني» التي تحتلها في جنوب لبنان.

واضاف غوكسيل ان قوات الاحتلال الاسرائيلي وميليشيا «جيش جنوب لبنان» العميل منعا جنود الامم المتحدة، امس، من اجتياز حواجزها في «الحزام الامني» التي تبلغ مساحته (٨٥٠) كم مربعا.

وكانت قوات الاحتلال الاسرائيلي اغلقت منذ يوم الثلاثاء ٣/٧، معبر رأس الناقورة المؤدي الى مقر قيادة القوات الدولية ومعبر جسر الحمرا بين منطقة «الحزام الامني» وبقية البلاد.

وصرح غوكسيل بان «التوتر كان لا يزال كثيفا بين القوات الدولية والاسرائيليين ظهر امس».

في هذه الاثناء اغلق معبر رأس الناقورة باحكام صباح امس ولم يتمكن الموظفون المدنيون في القوات الدولية القادمون من اسرائيل من الوصول الى مقر قيادة هذه القوات في الناقورة.

واكد ضابط سويدي في القوة الدولية امس، الوكالة ذاتها ان اطلاق النار تعرضت له منطقة «الحزام الامني» منع (٧٥) جنديا من وحدته من العودة الى بلادهم عبر اسرائيل حاليا كان مقررا امس. وذكر ان هؤلاء الجنود انهوا فترة ستة اشهر من الخدمة في صفوف الوحدة السويدية التي يبلغ عدد افرادها (٧٥٠) عسكريا مكلفين بـ«المهمات الانسانية» في قوات الطوارىء.

وكانت دبابة اسرائيلية دمرت امس الاول ثلاث ناقلات جند تابعة للوحدة النروجية مقتحمة احد حواجزها عند مدخل بلدة ابل السقي حيث مقر الوحدة النروجية.

ويذكر ان الجنود النروجيين رفضوا، قبل ذلك، السماح لدورية اسرائيلية بالعبور الى ابل السقي. وكانت هذه الدورية وفق ما ذكرت اذاعة «جيش جنوب لبنان» العميل ترافق الجنرال زئيف زاخارين قائد «منطقة الارتباط» في جنوب لبنان.

وعلى اثر حادث امس الاول اعلن الجنرال الاسرائيلي زئيف زاخارين حظرا في سلوكه اسرائيل ازاء قوات الطوارىء، التي اتهم الوحدة النروجية فيها بمساعدة رجال المقاومة الوطنية اللبنانية.

هذا ووجه وزير الدفاع النروجي يوهان يورغن هولست، انتقادا شديدا امس الاربعاء ٣/٨، الى قوات الاحتلال الاسرائيلي في جنوب لبنان المحتل التي انتهكت يوم الثلاثاء ٣/٧ حاجزا للوحدة النروجية العاملة في اطار القوة الدولية المؤقتة في جنوب لبنان.

وقال هولست على هذا الحادث بدل على تقص موصوف في احترام الامم المتحدة من جانب اسرائيل. ان النروج ستصدر رد فعل رسميا عندما تتلقى تقريرا كاملا عن هذا الحادث.

هذا واعلن التلفزيون الاسرائيلي في نشرة صباحية الاخبارية، امس، ان الجيش الاسرائيلي رفع منع العبور عن قوات الطوارىء الدولية العاملة في جنوب لبنان.

● سحب الدخان والسنة النار ترتفع في منطقة الحمرا في بيروت الغربية جراء انفجار سيارة ملغومة يوم ٧ الجاري. (صورة من و.ص.ف)

المقاومة الوطنية تصد دورية اسرائيلية في كفر رمان

● قصف اربع مواقع للميليشيا العميلة وتدمير حربتين ونصف بجزرة ●

● بيروت - الوكالات - افادت الانباء الواردة من جنوب لبنان ان مجموعة من رجال المقاومة الوطنية اللبنانية شنت، امس الاربعاء ٣/٨، هجوما بالقذائف على اربع مواقع تابعة لميليشيا «جيش جنوب لبنان» العميل في منطقة «الحزام الامني» في جنوب لبنان المحتل.

وذكرت الانباء ان المجموعة تمكنت خلال هذا الهجوم من دخول احد المواقع في القطاع الاوسط وتدمير حربتين واخرى نصف مجنزرة واوقعت العديد من الاصابات في صفوف عناصر المواقع.

هذا وعترفت اذاعة «صوت الامل» التابعة للميليشيا العميلة بالهجوم، كما اكدت اذاعة «صوت الجنوب» ان هذه الهجمات التي استخدمت فيها القذائف الصاروخية والاسلحة الرشاشة استهدفت مركزا للجيش العميل في القنطرة على حدود القطاع الاوسط من «المنطقة الامنية» وثلاثة مواقع اخرى في منطقة جزين الى الشمال منه.

وذكر مصدر امني في جنوب لبنان ان الجيش العميل اطلق، امس، اربعين قذيفة من قذائف الهاون ومدافع الهاون على قرى قريبة من النبطية جنوب جزين. وقال مراسلون ان القصف استهدف، ايضا، جهة كفر فالوس الى الشرق من مدينة صيدا.

واضافت الانباء ان رجال المقاومة الوطنية اللبنانية صدوا ظهر امس دورية من قوات الاحتلال الاسرائيلي مدعمة بالدبابات كانت تحاول الدخول الى بلدة كفر رمان حيث جرت معارك ضارية بمختلف الاسلحة الصاروخية والرشاشة مما ارغم القوات الغازية على الانسحاب.

ومن جهة اخرى قام الطيران الحربي الاسرائيلي في الوقت ذاته بطلعات استكشافية في اجواء مناطق النبطية وطلبا والشومارية.

في محاضرة امام رابطة الصداقة البريطانية - الاردنية:

وولدغريف: مبادرة م.ت.ف السلمية قرار استراتيجي وليست تكتيكا لكسب مزايا مؤقتة!

● عمان - و.ص.ف - اكد وزير الدولة البريطاني للشؤون الخارجية المكلف بشؤون الشرق الاوسط، وليام وولدغريف، في عمان ان هدف بريطانيا ليس فرض اشكال للحلول، وانما تشجيع الحوار بين اطراف النزاع في الشرق الاوسط.

واوضح وولدغريف في خطاب القاه امام اعضاء رابطة الصداقة الاردنية - البريطانية، ان بلاده تعتبر انه لا بد من التعرف على النقاط المشتركة والتركيز على ضرورة التوصل الى حل توفيقي وان نؤتى الشجاعة على الابتعاد عن الشعارات العدائية.

واوضح المسؤول البريطاني ان على الدول الخمس دائمة العضوية في مجلس الامن ان تؤدي دورا خاصا في عملية السلام، وما يذكر ان وولدغريف اختتم، يوم الثلاثاء، زيارة للاردن استغرقت يومين بعد جولة قام بها في اسرائيل والاراضي المحتلة لمدة ٤٨ ساعة.

وقال ان الانتفاضة «خلقت ديناميكية جديدة في المنطقة» وان مبادرة السلام، التي قامت بها منظمة التحرير الفلسطينية ليست في رأيه «تكتيكا لكسب مزايا مؤقتة بل هي قرار استراتيجي» يعكس اقتناع الفلسطينيين بأن «المفاوضات هي في واقع الامر الوسيلة العملية الوحيدة للتوصل الى تقرير المصير».

ومن جانب اخر قال وولدغريف ان قرار الملك حسين بفك الارتباط بين الاردن وبين الضفة الغربية في ٣١ تموز اعطى دفعا جديدا لعملية السلام.

وتحدث المسؤول البريطاني عن الوضع في الخليج فاكد انه لا يمكن ان يكون هناك سلام دائم في هذا الجزء من العالم ما لم نتوصل الى حل ينهي الخلاف بين العراق وايران ودعا الطرفين المتحاربين الى «التفاوض بجدية».

وقد اعرب عن امله في ان يتمكن «مجلس التعاون العربي» الذي تم تأسيسه في ١٦ شباط الماضي والذي يضم اربع دول هي الاردن ومصر والعراق واليمن الشمالي من «استغلال الرغبة في العمل المشترك لتوطيد الاستقرار والرفاهية في [illegible]».

واخيرا صرح وولدغريف بانه يفهم مشاعر المسلمين والاهانة التي شعروا بها بسبب كتاب سلمان رشدي مؤلف رواية «الآيات الشيطانية»، ولكنه قال ان قرار الامام الخميني باهدار دم الكاتب البريطاني «تسبب في قلق شديد في بريطانيا واوروبا وسائر انحاء العالم».

وقال ان العلاقات بين بريطانيا وايران لا يمكن ان تعود الى طبيعتها ما لم يبد المسؤولون الايرانيون الاستعداد للتخلي عن استخدام العنف ضد مواطنين من دول اخرى.

وزراء خارجية «مجلس التعاون الخليجي» يختتمون اجتماعاتهم في الرياض

اعلان التأييد الكامل لجهود دي كوليار من اجل اقرار السلام في الخليج

● البيان الختامي يشيد بنضال شعب فلسطين ويؤكد مساندته الكاملة للانتفاضة ●

● الرياض - الوكالات - اعلنت الدول الست الاعضاء في «مجلس التعاون الخليجي» يوم الثلاثاء ٣/٧، التأييد الكامل للجهود التي يبذلها السكرتير العام للامم المتحدة، خافيير بيريز دي كوليار، في سبيل اقرار سلام دائم في المنطقة.

وعن فلسطين المحتلة اشاد المجلس الوزاري لمجلس التعاون الخليجي بالنضال البطولي لشعب الفلسطيني وكرر «المساندة الكاملة للانتفاضة الى ان تتحقق تطلعات الفلسطينيين».

واكد وزراء خارجية مجلس التعاون في بيان ختامي صدر بعد ظهر امس الاول في الرياض في ختام اجتماعاتهم عزمهم على مواصلة الاتصالات مع الاطراف المعنية وكذلك مع الدول الدائمة العضوية في مجلس الامن للمساهمة في تقدم مفاوضات السلام بين العراق وايران.

واتخذت الدول الست (السعودية والكويت ودولة الامارات العربية المتحدة وقطر وعمان والبحرين) بقرار بغداد وطهران تشكيل لجنة عسكرية مشتركة وتبادل اسرى الحرب.

اضاف البيان «ان هذه الخطوات ستساهم في تحسين وضع المفاوضات العراقية - الايرانية وستعطي دفعا جديدا لها».

وفي خصوص لبنان اعلن الوزراء الستة مساندتهم للجهود التي يبذلها وزير الخارجية الكويتي، الشيخ صباح الاحمد الصباح، بصفته رئيسا للجنة السداسية المنبثقة عن جامعة الدول العربية والمكلفة بايجاد حل للازمة اللبنانية.

ودعا المجلس جميع الاطراف اللبنانية المعنية الى مساعدة اللجنة العربية في اداء مهمتها على اكمل وجه من اجل ايجاد حل نهائي للازمة اللبنانية.

واخيرا اشاد مجلس التعاون بانشاء «مجلس التعاون العربي» في شباط الماضي (يضم مصر والعراق والاردن واليمن الشمالي) و«اتحاد المغرب العربي» (يضم الجزائر والمغرب وتونس وليبيا وموريتانيا)، واعرب عن امله في ان يساهم هذان التجمعان في «تدعيم التضامن العربي».

لجنة متابعة شؤون الصحة في الوسط

● تتمة من صفحة ١ ●

موقع في الاراضي المحتلة يعلن عن الحصار والحاجة الملحة للقتلة وفقا لزجر اصحاب الضمائر الحية الذين يرغبون بالتبرع بالاموال لسد الحاجات الطبية لاهالي فلسطين المحتلة ان يحولوا المبالغ لحساب لجنة المتابعة لشؤون الصحة في الوسط العربي - بنك باركليس - الفرع الرئيسي في الناصرة حساب رقم ٨/٧٧٩٣٢.

اعلان حصر ارث

وردنا مضبطة مرافعة من مجلس عرابة المحلي تشعر بوفاة المرحوم دوخي عبد الكريم طه بساحله الموعود بتاريخ ١٩٨٩/٢/١٨ وانحصار ارثه الشرعي والقانوني بزوجته رئيفة عبد الفتاح طه وبأولاده منها وهم: رقية وورضا وابتسام وحسنة ومحمد وعبد الكريم ورياض وبسام لا غير.

فعلى المعترض مراجعة المحكمة الشرعية بعكا خلال ١٥ يوما من تاريخ النشر.

بالمحكمة الشرعية - عكا

قانون التنظيم والبناء لسنة ١٩٦٥

اللجنة المحلية للتنظيم والبناء - وادي عارة

يعلن هنا وفقا للمادة ١٤٩ من قانون التنظيم والبناء لسنة ١٩٦٥ انه قدم للجنة طلب ترخيص رقم أ/١١٨/٨٧ في حوض ٢٠٤٠٦ قسيمة ٧ جزء - باسم السيد محمود عبد الله احمد الحامد فيه تسهيلات - انحراف من تعليمات الخارطة الهيكلية رقم ٢/٥٧٠.

أ- بناء بخط بنائي ٢،١٦ م بدل ٣،٠٠ م.

٢- بناء بخط خلفي مع حائط مغلق ٢،٨٠ م بدل ٥ م.

يمكن الاطلاع على الطلب المذكور اعلاه في مكتب اللجنة في ايام وساعات استقبال الجمهور.

كل من يرى نفسه متضررا من التسهيلات يمكنه تقديم اعتراضه لمكتب اللجنة خلال اسبوعين من يوم نشر هذا الاعلان في الجريدة.

تاريخ ٨٩/٣/٤

جميل دروبش
رئيس اللجنة المحلية - وادي عارة

بعد انقضاء مهلة الاسبوع:

ايران تقطع علاقاتها الدبلوماسية مع بريطانيا

● دول المجموعة الاوروبية تستدعي رؤساء بعثاتها الدبلوماسية في ايران ●

● طهران - الوكالات - اعلنت وزارة الخارجية الايرانية امس الاول (الثلاثاء) في بيان لها القطع الكامل للعلاقات الدبلوماسية مع بريطانيا.

وجاء هذا البيان، الذي اوردته وكالة الانباء الايرانية، في ختام مهلة الاسبوع التي حددها مجلس الشورى الايراني (البرلمان) الى لندن لاعادة النظر في موقفها المعادي للاسلام بعد نشر كتاب «آيات شيطانية» للبريطاني سلمان رشدي.

وكان المجلس اصدر الثلاثاء الماضي قرارا فرض فيه وزارة الخارجية بقطع علاقاتها مع بريطانيا في غضون اسبوع اذا لم تراجع هذه الاخيرة موقفها من مسألة الكتاب، التي اثارت ازمة في العلاقات بين طهران وبين دول المجموعة الاقتصادية الاوروبية، بعد ان افتى الامام آية الله الخميني باهدار دم الكاتب الهندي الاصل.

وفي اعقاب هذه الفتوى قررت دول المجموعة الاوروبية استدعاء رؤساء بعثاتها الدبلوماسية في العاصمة الايرانية لردت طهران بخطوة مماثلة.

وكانت صحيفة «الجمهورية الاسلامية» نقلت، امس الاول، عن نائب وزير الخارجية على محمد بشارتي قوله انه حتى اذا تراجعت الحكومة البريطانية فان القضية لن تنتهي عند هذا الحد لان مؤامرات من هذا النوع اعدت ضد الجمهورية الاسلامية في اية مناسبة.

بمشاركة الاف النساء اليهوديات والعربيات

● تتمة من صفحة ١ ●

انطلقت مجموعات من النساء بعرض «نسي السلام» وبجمع التواقيع ضد قرارات الطرد التي اصدرتها سلطات الاحتلال الاسرائيلي ضد شخصيات من دولة فلسطين المحتلة وعرائض اخرى مطالبة باطلاق سراح السجينات السياسيات من سجون الاحتلال الاسرائيلي.

وبصرخة مدوية جلجلت في فضاء تل ابيب افتتحت بيلة سباتيولي المهرجان بمناسبة يوم المرأة العالمي تحدثت بنبرتها الشخصية لنضال اخواتنا الفلسطينيات في فلسطين المحتلة.

وبعدها دعت بيلة سباتيولي عرافة المهرجان سوية مع المناضلة حانا ترب التي ماتت على منصة «نساء لاجل السلام» التي نظمت احتفالات هذا اليوم تضم العديد من المنظمات النسائية، فنحن نطالب بمساواة الجنسين ومساواة العربيات باليهوديات والنضال المشترك بامكاننا الحصول على حقوقنا. نحن النساء علينا ان نتحول الى قوة سياسية مغيرة. فالسلام يتطلب النساء والرجال. والجواب السياسي للانتفاضة هو التفاوض مع م.ت.ف. فلا يجد اولئك الزي الاسود وراء توابيت الموتى. كفى لعمليات القمع. يجب الخروج من المناطق المحتلة لكي نصنع السلام مع الشعب الفلسطيني.

واستمرت بيلة سباتيولي قائلة: «تحية نسائية الى كل نساء العالم! تحية الى النساء الفلسطينيات واليهوديات الديمقراطيات» ثم تحدثت الى جانب النساء السيدة امل عاروري ممثلة النساء الفلسطينيات ولجنة عائلات المبعدين والمهددين بالابعاد حيث قالت: يأتي هذا كامرأة لامارس حقي في الاحتلال بالتأمين من اذار يوم المرأة العالمي ونائب كممثلة عن لجنة عائلات المبعدين وكعضوة في اتحاد المرأة العاملة بالضفة الغربية. لقد خرجنا نحن النساء اول امس الثلاثاء في السابع من اذار لنحتفل في عيدنا. اردنا القيام بمسيرات سلمية وتظاهرات تعبر عن سخطنا ضد الاحتلال ولكن جنود الاحتلال جاءوا لقمعنا، ولم يسمعوا ساعتها مطالبات بحرائق الشموع.

في المقابلة فكانت عندما حضرت الى المهرجان رئيسة حركة «تضامن» مانا لوبلسكي واعربت عن تضامنها مع المهرجان ومطالبة كل بالمقاطعة على حركات الاحتجاج السلمية وقامت بالقاء كلمة قالت فيها: ان في يوم المرأة هذا السنة علينا خاصا. نحن النساء اليهوديات والفلسطينيات الفلاقي لغمن من المنفى وغيره سترفع صوتنا لاجل السلام. ولكن للاسف فان داخل المجتمع اليهودي في اسرائيل هناك خلافات في الرأي حول كيفية التوصل الى السلام، ولذا فكل صوت سيرتفع لاجل السلام ولاجل الوصول الى الحل السياسي سيرفع الرغبة بالتوصل الى السلام. وانني لاخواتنا ولاخواتنا الفلسطينيات السلام لكي نحصل على المساواة بين الجنسين وسوية سنحصل على السلام والمساواة.

وفي الساعة الواحدة قامت النساء العربيات واليهوديات سوية بنصب «خيمة السلام» في وسط ساحة «ملوك اسرائيل» حيث بدأت الفنانات الفلسطينية الاسرائيلية السوية وجها لوجه ومدت قطعة قماش كبيرة في وسط الخيمة تلف النساء بالرسم والكتابة عليها عن امنياتهن بيوم المرأة حيث ستقدم مخطوطة الامنيات النسائية السلمية الى الكنيست. وفي الوقت نفسه باشرت المنظمات النسائية في توزيع المناشير على الحضور، هذه المناشير التي نادت بانهاء الاحتلال الاسرائيلي ومساواة المرأة بالرجل في اسرائيل وفي العالم عامة.

وما ان بدأ المهرجان يكتسب مشاعر الاخوة اليهودية العربية المفعمة بالاماني حتى بدأت تقترب من المنصة بعض النساء وتصرخ وبشكل مستمر وبشع ضد النساء الفلسطينيات واليهوديات الديمقراطيات مكيلات ابح الشتائم والكلمات وعاولات التخريب على مسيرة المهرجان. فلم تنقطع المسادات الكلامية بل احتدت واستمرت طوال المهرجان والى اخر لحظة منه حيث الكنس يوم العيد الثاني بطابع النضال العربي اليهودي المشترك ضد المتعصبين والفاشيين الذين وصلت بهم الوقاحة الى حد رفع اليد وبالاضافة الى ارتفاع الصراخ الشديد فقد قامت احدى الفاشيات برفع حذائها على النساء المشاركات في المهرجان الامر الذي ادى الى استدعاء الشرطة. وما ان احتدم الجدال وانضم الى الفاشيات، فاشيون رجال حتى اجتذب المهرجان عدسات ومسجلات العديد من الصحفيين المحليين والعالميين. وتنقل الاوبئي في شرحاته القومي والشعر المهرجان حيث جرى في الساعة الثالثة والنصف بالفقرة الفنية التي تخللها تقديم الفتيات ورقصات وقصائد شعرية بالعبرية والعربية، وقام مجيد سلامة بتقديم مقطوعة من التمثيل الصامت (بانتوميم) وقدم الفنية ريم تلحمي بعض الاغاني الوطنية الملتزمة والفت ريكا أبا قصيدة شعر وقدمت فرقة الدبكة القشرية لاحياء التراث رقصات الدبكة الشعبية وكرمت مريم قصائد عن المرأة وحقوقها. كما اقامت النساء حلقات الدبكة، فشاركت ايادي قوى السلام النسائية العربية اليهودية موحدة امام عناصر الظلام العنصرية.

ومن حين الى اخر لوحظت زيارات التضامن المختلفة التي قامت بها بعض الشخصيات السلمية المحلية امثال ابي نتان ود. يوسف القاري وغيرهما.

وقد قامت سكرتارية لجنة التضامن من قطر قبيلات من اجل مسألة عودة من اوروبا مهنئة اللجنة والنساء الاسرائيليات والفلسطينيات بعيد المرأة العالمي.

هذا وخلال عرض الاوبئي والاكولات قامت السيدة رجوة محمد عبدالله الصمر التي اتمت مع لجنة النساء الفلسطينيات بعرض آثار الضرب الوحشي الذي تعرضت له قبل يومين من قبل جيش الاحتلال الاسرائيلي في بيتها في القدس المحتلة على وسائل الاعلام.

وفي ساعات ما بعد الظهر اشترك الوفود النسائية بالتجمع في ساحة «ملوك اسرائيل» لكي تنطلق الوف النساء في مسيرة نسائية سلمية يهودية - عربية اخترقت شوارع تل ابيب ورفعت فيها اللافتات «نعم للتفاوض مع م.ت.ف» و«دولتان لشعبين» و«كفى للاحتلال» و«نعم للتفاوض»، وشعارات تنادي بحق الشعب الفلسطيني بالتمام مواقفه الفلسطينية بجانب اسرائيل. ولكي تنتهي المسيرة التظاهرية الجبارة في دوار «ديزنغوف» وسط الشتائم الهمجية التي وجهها عنصريون تجاه المتظاهرات. ولكن الشعارات والهتافات المطالبة بالمساواة وانهاء الاحتلال من اجل السلام الاسرائيلي الفلسطيني كانت اعلى واقوى من العنصريين الاقزام.

دولة اسرائيل

قانون التنظيم والبناء لسنة ١٩٦٥

مجال التنظيم المحلي - الجليل المركزي

تعلن هنا وفقا للمادة ١١٧ من قانون التنظيم والبناء لسنة ١٩٦٥ ان اللجنة اللوائية للتنظيم والبناء - لواء الشمال قررت بموافقة وزير الداخلية تنفيذ خارطة مفصلة رقم ٨١٨/ ٤ لتغيير خارطة رقم ٨١٦ للمنطقة المفرقة مباني معلومة.

اعلان عن ايداعها مع الرسم التخطيطي الوارد معها نشر في نشرة الاعلانات رقم ٣٦٠٩ بتاريخ ٨٨/١٢/١٨ صفحة ٣٥٥.

وهذه هي المساحات المشمولة في مجال الخارطة:

بلوك ١٨٣٢٢ حسب الترتيب.

ام اهداف تغيير الخارطة: أ تغيير هدف الارض من منطقة ضمه مفتوحة الى منطقة تجارية وسياحية.

ب- اعيد تسهيلات البناء الطرق خدمة عامه ومواقف سيارات.

التغيير المذكور بالشكل الذي اقرته اللجنة اللوائية مع الرسم التخطيطي الوارد اودع في مكتب اللجنة اللوائية وفي مكتب اللجنة المحلية للتنظيم والبناء الجليل المركزي - السوق الفحم.

كل معني يمكنه الاطلاع على الخارطة بدون مقابل في ايام وساعات استقبال الجمهور في المكاتب المذكورة.

عمرام ملميي
رئيس اللجنة اللوائية للتنظيم والبناء - لواء الشمال

دكان للبيع

في الجهة الغربية في كرميئيل طابق ثان تشمل مطابخ تلفون ٠٤/٩٨٠٥١٤ في البيت، في العمل ٠٤/٨٨١٣٩٤

للبيع

اودي ٨٠ ١٦٠٠ وضع ميكانيكي ممتاز + مكيف هوائي تلفون في البيت - ٠٤/٩٨٠٥١٤، في العمل ٠٤/٨٨١٣٩٤

جرى تغيير في رقم تلفون مكتب «الاتحاد» في ام الفحم والرقم الجديد من الان هو: ٠٦-٣١٢٦٢٨

تهنئة

لجنة اولياء امور طلاب مدرسة ابو سنان تتقدم بتهاني يوم المرأة العالمي وتهانا القلبية الى المرأة في حقلها اينما كانت.

رئيس اللجنة - علي عزية

صارع الموت حوالي سبعة اشهر.. وتغلب عليه.

سكان الدهيشة يستقبلون الجريح الفلسطيني محمد ابو عكر استقبال الابطال!

● حيفا - مكتب «الاتحاد» - وصفت صحيفة «هآرتس» في خبر نشرته امس (الاربعاء) الاستقبال الكبير الذي اقامه المئات من اهالي مخيم الدهيشة امس الاول (الثلاثاء) احتفالا بشفاء الجريح الفلسطيني محمد ابو العكر، وعودته الى البيت بعد صراع مع الموت استمر حوالي سبعة اشهر اثر اصابته في بطنه برصاص قوات الاحتلال في شهر آب الماضي مما ادى الى بتر ثلثي امعائه في عملية جراحية. ووصفت الاستقبال بانه استقبال الابطال حيث استقبله المئات على مدخل المخيم ورافقوه حتى منزله في مظاهرة جماهيرية ضد الاحتلال اطلقوا فيها الاناشيد والاهازيج الشعبية الوطنية وانقلوا بمقاتله وحيوه طوال خط المسيرة التظاهرية مهتفين باسمائه.

وكان محمد ابو عكر اصيب في شهر آب الماضي باصابة خطيرة في بطنه برصاص الاحتلال، ووصفت حالته الصحية، في حينه، بانها خطيرة جدا ولا امل له في الحياة. وحسب «هآرتس» اصاب المصاب بطبع ماضيات نعي بعد فقدان الامل منه. لكن ابو العكر استطاع مصارعة الموت والتغلب عليه. وفي اواسط شهر اكتوبر الماضي سافر الى الولايات المتحدة عن طريق منظمات امريكية عربية لاجراء عملية جراحية له. لكن الاطباء قرروا عدم اجراء العملية وابلغوه ان العلاج مكثف واعطوه الادوية في الشرايين. وقد عاد ابو عكر الى مستشفى «المقاصد» في القدس قبل حوالي شهرين حيث بقي هناك للمعالجة الى ان غادره.

وقالت الصحيفة ان ابو عكر اصبح احد الرموز الوطنية الفلسطينية والكثيرين كانوا زاروه في المستشفى «ليستمدوا منه القوة لمقاومة الاحتلال».

في رسالة الى مدير مصلحة السجون:

المعتقلون الفلسطينيون في معتقل «روني نيتسان» يشكون انتهاك الادارة لحقوقهم وخرقها للمواثيق الدولية

● القدس - مكتب «الاتحاد» - ارسل المعتقلون الفلسطينيون (الاسرى) في مركز الاعتقال والتوقيف «روني نيتسان» في الرملة رسالة الى مدير مصلحة السجون حول الانتهاكات التي تمارسها ادارة المعتقل لحقوقهم الانسانية التي يضمنها القانون الدولي، وكذلك القانون المقر من مصلحة السجون.

وتطرقت الرسالة الى عدد من هذه الانتهاكات كان من ابرزها ما يلي: ● رداءة العلاج الطبي وعدم وجود اهتمام كاف بالحالات المرضية المعاودة الموجودة في السجن. ● الطعام: كي ويرها بدون «متوسط» وهو يفتقر الى ابسط انواع الفيتامينات والبروتينات الحيوية والهامة لجسم الانسان العادي اضافة الى افتقار وجبات الطعام للتراكم. ● تنفيذ عقوبات جماعية «الغرف باكملها» وحرمان العديد من الموقوفين، وفقا لهذه العقوبات، من الزيارات والكانتينا. ● التمييز في تطبيق «الفرق» بين المعتقلين السياسيين والجنائيين مثل الزيارات بدون شباك (للجنائيين فقط) وغيرها.

هذا وقد وجهت نسخ من الرسالة الى مدير المعتقل نفسه والى لجنة الصليب الاحمر الدولي والى جمعية انصار السجين.

في اقتراح الى جدول اعمال الكنيست

● تتمة من صفحة ١ ●

سوريه. اتى التعامل مع تصريحات شومرون بشكل الهيبة المستحقة حيث انه رأوه احتمال قيام البعض بمغامرة عسكرية تحول انظار العالم عن التعامل مع قضية السلام الى اتجاه هذه المعضلة.

وتطرق النائب فلنر الى ما يسمى «حلول مرحلية»، مؤكدا انه ليس هناك حل مرحلي بل هناك حل عام وشامل. ومن يظن انه يستطيع ان يتجاوز اسرائيل او يتجاوز منظمة التحرير اللتين هما طرفا النزاع الاساسيان فان ظنونه ستلقى اخيرا في سلات المهملات.

اما النائب عمير بيرتس امعراخ، فقد انتقد رئيس الوزراء الذي منع وزيرا في حكومته من اللقاء سفير سوفييتي في نيويورك وقال هذه جنون مطلق يدل على جمود سياسي.

واشار النائب يوسي سريد (راتس) في اقتراحه الى امكانية وجود ائتلاف وطني «يمكننا من الخروج من الوضع الراهن».

واقترح خطة سياسية بهذا الغرض تتضمن في خطوطها الاساسية حلا مرحليا ومفاوضات مباشرة واشراك المنظمة في وقت لاحق في المفاوضات.

هذا ورد وزير الخارجية بنيامين نتنياهو (الليكود)، على الاقتراحات مؤكدا موقف الحكومة الرافض لفكرة المؤتمر الدولي «الذي يهدد كياننا ووجودنا القومي» (!!) فقاطعه النائب فلنر قائلا: «لماذا لا تريدون السلام؟» فرد قائلا: «نحن نريد السلام ولكننا نعي اننا نعيش في الشرق الاوسط وليس في غرب اوروبا»!!

وادعى نائب الوزير بان الحل الوحيد للنزاع هو مفاوضات مباشرة وحل مرحلي تفحص فيه الامكانيات بشكل ادق!!

هذا وقد اسقطت الكنيست، باغلبية الاصوات، اقتراح النائب فلنر عن جدول الاعمال وحولت اقتراحات النائبين سريد وبيرتس الى لجنة الامن والخارجية بناء على اقتراح نائب الوزير.

الاتحاد

صدر العدد الاول في ١٤ ايار ١٩٤٤

□ المحرر المسؤول: توفيق طوبي

هيئة التحرير

□ رئيس التحرير: اميل حبيبي
□ القائم باعمال رئيس التحرير: سالم جبران
□ نائب رئيس التحرير: انطون شلحت
□ سكرتيرة التحرير: سهام داوود
□ مدير التحرير: نظير مجلي
□ فريد غانم □ د. ادوار الياس
□ محمود ابو شلب □ نسيم ابو خيط

مكاتب التحرير الرئيسية: حيفا شارع الحريري ٩ هاتف: ٥١١٢٩٦ و ٥٢٦٠٩٥ و ٥١٤٠٥٣ فاكسيميلية ٥١١٢٩٧ مراسلات: ص.ب ١٠٤ حيفا ٣١٠٠٠
مكاتب الادارة المركزية والاعلانات والاشتراكات والتوزيع: حيفا شارع يوحنا هيميلوت ٣٧ هاتف: ٥٣٣٧٥٣ و ٥٣٣٧٥٤ مراسلات: ص.ب ٩٠٦٧ حيفا ٣١٠٩١

□ مكاتب «الاتحاد» في المناطق:

□ مكتب الناصرة - بيت الصداقة - الناصرة - ص.ب ٤٢ الناصرة ١٦٠٠٠ هاتف: ٠٦/٥٥٤٣٣٠ و ٠٦/٥٥٤٨٧٤
□ مكتب القدس - عمارة النزهة الجديدة شارع ابو عبيدة بن الجراح ٢، الطابق الاول هاتف ٠٢/٢٨٨٣٦٦ و ٠٢/٢٧١٤١٧، للمراسلة ص.ب (٢٠٩٨٨).
□ مكتب عكا - ساحة فرحي، عكا القديمة هاتف ٠٤/٩١٢٤٣١
□ مكتب ام الفحم - ساحة الميدان، ام الفحم هاتف ٠٦/٣١٢٦٢٨
□ مكتب الطيبة - الشارع الرئيسي - الطيبة هاتف: ٠٥٢/٩٩٢٣٨٦
□ مكتب البطوف - عرابة هاتف: ٠٤/٧٨٤٦٦٤
□ مكتب كفر ياسيف - ابو سنان هاتف: ٠٤/٩٦١٥٩١
□ مكتب يافا - تل ابيب - شارع هشكي (٣) - عرافات ٨١٠٥٢٣ و ٠٣/٨٢٧٤٩٢
□ المطابع: مطبعة «الاتحاد» التعاونية - شارع الرودي ٤٣ حيفا هاتف ٠٤/٦٧١٤٥٧

حرارة استقبال انصار «سلام الآن» في المناطق المحتلة تؤكد رغبة الفلسطينيين الصادقة في العيش بسلام

● تقرير: صلاح دباجة ●

● منع سلطات الاحتلال انصار حركة «سلام الآن» من دخول المناطق المحتلة يوم السبت الماضي، لم يكن بدافع حرص هذه السلطات على أمن وسلامة المواطنين الاسرائيليين المشتركين في هذه اللقاءات، كما انه لم يكن بدافع ضمان الأمن والنظام في المناطق المحتلة، وانما جاء بدافع منع التقاء اسرائيليين وفلسطينيين مدفوعين برغبة التحدث معا عن السلام وسبل التوصل اليه. هذا ما اتضح لجميع الاسرائيليين من انصار حركة «سلام الآن» الذين اشتركوا في هذه اللقاءات، على الأقل.

حرارة الاستقبال الشعبي من جانب الفلسطينيين، الذين خرجوا رجالا ونساء وشيوخا وشبانا لاستقبال قافلة «سلام الآن» والفرحة تعلو وجوههم رغم وجوم بأيديهم ...

بسبب عدم سماح جنود الاحتلال للقافلة بمواصلة السير الى مخيم بلاطة ... وتبادلوا معهم الحديث حول موضوع السلام الاسرائيلي الفلسطيني وحول الاوضاع في ظل الاحتلال ومعاناة الفلسطينيين ...

...

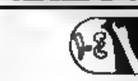

رأي صحفي

النزاعات اخذت تتناقص

● بقلم: فلادلين كوزنتسوف ●

● ٣٦ نزاعا كبير الابعاد يشترك فيها ٤٠ بلدا. هذه المعلومات التي كشفها معهد ستوكهولم الدولي لدراسة قضايا العالم تدل على ابعاد الخطر الذي يتهدد البشرية جمعاء والذي تنطوي عليه اليوم بالنقاط الساخنة في الكوكب الارضي. وكل من هذه النقاط محفل في عصرنا النووي بمضاعفات وتعقيدات كونية.

● الوقف القاسد

...

(عن مجلة «الاتحاد السوفييتي» العدد ١٩٨٩/٣)

شهداء الانتفاضة

● الشهيد علي ابراهيم ابو حلم (١٩ عاما) كان عاملا.
● استشهد يوم ١٩٨٨/٣/١٨ في مخيم الشاطيء اثر اصابته بعيار ناري في البطن حيث استقرت الرصاصة رادت الى تفتت الكبد واحدثت نزيفا في الشريان الاجوف، ولقد فارق الشهيد الحياة بعد ساعتين من ادخاله غرفة العمليات في مستشفى «الشفاء».

من الصحافة العبرية

تهديد الانتفاضة للاردن

■ بقلم: رؤوبين فدهتسور ■

● قوات الامن الاردنية تدرك خطر الانتفاضة التي قد تنتقل الى الضفة الشرقية ●

● تلقي الانتفاضة ظلها الثقيل ليس فقط على الجهة الغربية لنهر الاردن وليس فقط على الجيش الاسرائيلي، بل انه يتم بلورة سياسة امنية اردنية وتوجيه النشاط العسكري والامني بجيش الاردن في السنة الاخيرة من خلال مراقبة مظاهر الانتفاضة في الضفة الغربية ...

...

(معاريف - ١٩٨٩/٣/٥)
(ترجمة «الصمود» - القدس)

المبادرة السلمية الفلسطينية هي الترجمة السياسية للانتفاضة!

□ تدخل اليوم الانتفاضة الفلسطينية الباسلة شهرها الخامس عشر ...

...

ان الانتفاضة هي البرهان على عدم امكانية استمرار الاحتلال، وانما المبادرة السلمية الفلسطينية تعني البرهان على امكانية السلام، لعل تحقق لاسرائيل وتعي مصلحتها الحقيقية!

المواجهة؟!

● كنت متجهة الى عملي حيث مررت بشارع سان جورج الذي ينعطف باتجاه شارع صلاح الدين - تفرع شارع الزهراء. كان الجو باردا والسماء ملبدة بالغيوم السوداء التي تنبيء بالقرب العاصفة. كانت الدوريات العسكرية الراجلة والراكبة تنتشر في جميع الاتجاهات. سرت بيني بخطى وئيدة وثابتة تعبر عن تحد من نوع ما.

دخلت شارع المدرسة المأمونية. فتوجهت بانتباه الى اطفال لا تتجاوز اعمارهم السادسة الى الثانية عشرة. كانوا يحملون على ظهورهم حقائب تكاد المقيه الواحدة ...

...

قلت للاطفال ماذا حدث.
نظروا الي نظرة شزرا وقالوا «الا تعرفين ما يحدث»!
...

● رندة النشاشيبي - القدس المحتلة ●

يفتشون العرب فقط

انا محمد موسى جبارين من ام الفحم سافرت بسيارتي يوم ٨٩/٣/٢٢ في ... وكان ذلك في حوالي الساعة ١١:٣٠ ظهرا ...

اني احتج واستنكر هذه التصرفات العنصرية السيئة واطالب بالتحقيق فيه ومعاقبة المسؤولين عن هذه التصرفات.

● محمد موسى جبارين - ام الفحم ●

□ □ ردود سريعة □ □

●●● نود الاعتذار للرفاق والجمهور والاصدقاء الذين بعثوا الينا برسائل وتعليقات انتخابية ...

■ الى الرفيق احمد مصطفى زيلي - ... الى المسؤولين عن التوزيع في ادارة «الاتحاد».

● تهنئة ●

الى العم جابر سليم مرصوص (ابو العلاء) لمرور ... تهانيه بعضوية المجلس في كفر قاسم من قائمة «الجبهة».

● سعيان زكريا مرصوص والعائلة - كفر قاسم ●

● تهنئة ●

الى الصديق سامي محمد ابو راس وزوجته تهانينا بالمولود البكر ...

● تهنئة ●

الى الجد والجدة عباس وعائلة زين الدين والى العزيزين عصام ونائلة بالمولودة ...

"الاتحاد" قبل ربع قرن

«بطولة» جديدة يقوم بها البوليس

اقتحام بيت عائلة فقيرة وحجز امتعتها والاعتداء عليها

● شفاعمرو ـ لمراسلنا ـ اقتحم موظفو دائرة المالية بيت وديع شوملي في حي بالقرارة ليحجزوا على طاولة وكرسي وسكة محراث.

وكان وديع شوملي غائبا، فحاولت زوجته ان تقنع الجباة عن حل هذه المشكلات، بل طلبت اليهم ان لا يدخلوا البيت وزوجها غائب. الا انهم لم يأبهوا لطلبها ودخلوا البيت عنوة وحجزوا على الطاولة والكرسي ثم حاولوا حمل المحراث الا ان النسوة اللواتي تجمهرن منعتهم.

وعلى الاثر اتصل الجباة بمركز البوليس فحضرت في الحال قوة بوليس اخذت سكة المحراث بالقوة واعتدى افرادها على ابنه وديع شوملي بالضرب واعتقلوا والده.

وفهم مراسلنا ان البوليس ينوي تقديم تهمة للمذكور الى المحكمة مع ان افراده اعتدوا عليه بوحشية.

ولقد استنكر الاهالي هذا العدوان البوليسي على عائلة شوملي وهم يطالبون بوضع حد لمثل هذه الاعتداءات والكف عن ملاحقة فقراء الناس وحجز امتعتهم المتواضعة او وسائل معيشتهم البسيطة.

وجدير بالذكر ان وديع شوملي يعيل (١٨) شخصا وهو لا يستطيع القيام بأود عائلته الكبيرة.

● ● ●

المقالات والقصائد التي تضمنها العدد

■ وعي الايام ـ يقظة الرأي العام الامريكي ـ (جابر الكرمل)
■ هدهد من سبأ الى «ابطال ثورة ٢٦ ايلول اليمانية» ـ شعر سعيد السيالي

● ● ●

افتتاحية العدد

... واضحة» وذلك في الوقت نفسه الذي تمضي فيه اسرائيل بشكل انفرادي في تحويل مياه نهر الاردن!! وحثت «الاتحاد» الرأي العام الاسرائيلي الذي يتعلق بالسلام ويريد مستقبل الافضل بشجب تهديد الوزيرة غولدا مئير الجديد الذي ينطوي على اشد الاخطار، ويدعو الى التخلي عن العمل الانفرادي وما يجره من دروب خطيرة والسير في طريق التفاهم حل قضية المياه في اطار حل القضية الفلسطينية العامة».

(«الاتحاد» ـ ١٩٦٤/٣/١٠)

الدعوة الى تعاون دولي شامل خلال مؤتمر «انقاذ طبقة الاوزون»

● مندوبون عن (١١٨) دولة يحثون، طوال ثلاثة ايام في لندن، خطر المواد الكيميائية على طبقة الاوزون في الغلاف الجوي ● مارغريت تاتشر تدعو الى «تعاون اكبر بين العلم والصناعة» ● الرئيس الكيني، دانييل اراب موا، يستعرض الكوارث الطبيعية الناجمة عن انتاج العناصر الكيميائية الخطرة ●

● لندن ـ يو.بي.آي ـ افتتحت رئيسة الوزراء البريطانية مارغريت تاتشر صباح يوم الاحد الماضي في لندن المؤتمر الدولي حول «انقاذ طبقة الاوزون» مؤكدة ان هذا الاجتماع يهدف الى تبادل المعرفة والخبرة لادراك افضل للمخاطر الكبيرة التي تهدد طبقة الاوزون، وتمهيد الطريق لعمل متفق عليه بالتشاور.

● مارغريت تاتشر

والانضمام الى البلدان الموقعة على بروتوكول مونتريال.

ودعا ايضا المجتمع الدولي وخاصة الدول الصناعية الى مساعدة الدول النامية على ان تتبنى ...

... طول العالم اليوم وهي مستخدمة في صناعة بعض المواد البلاستيكية والبخاخات والبرادات ... ولكن ... الا ان (٣٣) دولة فقط ابرمت الاتفاق في ما بعد.

وقررت دول المجموعة الاقتصادية الاوروبية الـ (١٢) الخميس الماضي ...

... على صحة الانسان وعلى الزراعة وانقلوا بعد ذلك حصيلة لتطبيق بروتوكول مونتريال يلزم حتى دول اخرى ولا سيما الدول النامية على تطبيق هذا الاتفاق الدولي.

من جهة ثانية دعا الرئيس الكيني دانييل اراب موا صبيحة افتتاح المؤتمر، الدول الـ (١١٨) المشاركة الى التعاون ...

... وخارج مركز «كوين اليزابيث» حيث عقد المؤتمر، اوقفت الشرطة متظاهرين اثنين من منظمة حماية البيئة «غرين بيس» التي تطالب بمنع انتاج الكلوروفلوروكربونات فورا وكانا يحاولان تسلق واجهة برلمان وستمنستر من قارب صغير في نهر التايمز لرفع لافتة ...

غدا (الجمعة)

افتتاح معرض «الاراضي المحتلة» للمصور الايطالي باتريسيو اسبوزيتو في «الحكواتي»

● صورة معبرة من معرض «الاراضي المحتلة»

● حيفا ـ مكتب «الاتحاد» ـ تحت رعاية رابطة الفنانين التشكيليين الفلسطينيين ورابطة الصحافيين العرب وجريدة «مانيفستو» الايطالية، يفتتح غدا (الجمعة) في قاعة مسرح «الحكواتي» القدس معرض «الاراضي المحتلة» الفوتوغرافي للمصور الايطالي باتريسيو اسبوزيتو، وذلك في الساعة الثالثة من بعد الظهر.

هذا وسيظل المعرض مفتوحا امام الزائرين حتى الاربعاء القادم (٨٩/٣/١٥) وذلك بين الساعتين الثالثة والخامسة مساء.

من نوادر جحا
لا دجاج بلا ديك!

● دعا يوما بعض شبان ... جحا الى الحمام ...

نعمة العافية

● ابن المعتز ● اعالي الجليل ● اولئك قومي ●

ما أنعم الله على عبده
وكل من يُرجى في جسمه
والمال حلو حسن جيد
ولعله الضر بمالمال من
ما أحسن الصحة ولكنها

بعيمة أولى من العافية
ثابتة في عيشة راضية
على الفتى لكنه عاريه (١)
أسلم للأحرار الباقية
مع حسنها ... ثانية

(الشماخ بن سليمان)

(١) العارية ... ما تعطيه غيرك ...

على الشاشة الصغيرة

الخميس ـ ١٩٨٩/٣/٩

[illegible]

«كاميل كلوديل» افضل فيلم وجان بول بلموندو وايزابيل ادجاني افضل ممثل وممثلة

حصيلة جوائز السينما الفرنسية

● باريس ـ و.ص.ف ـ حصدت ايزابيل ادجاني وزميلها جان بول بلموندو، مساء السبت ٣/٤، على جائزتي «سيزار» لافضل ممثلة وممثل في الليلة الـ (١٤)، لتوزيع جوائز «السيزار». وهذه الاخيرة هي الاعلى في السينما الفرنسية وكافأت هذه السنة افضل ما انجز خلال العام ١٩٨٨.

● ايزابيل ادجاني

فيلم طالبيه

● افضل فيلم اجنبي ...
● افضل فيلم في المجموعة الاقتصادية الاوروبية ...
● افضل اول فيلم لمخرج ...

● افضل فيلم ـ «كاميل كلوديل» برونو نويتن.
● افضل ممثل ـ جان بول بلموندو عن دوره في فيلم «مرحلة طفل مدلل» لكلود لولوش.
● افضل ممثلة ـ ايزابيل ادجاني في فيلم «كاميل كلوديل» برونو نويتن.
● افضل مخرج ـ جين جاك انو عن ...

حوالي ٤٠٠ الف طائرة مدنية مسجلة في العالم

● تولوز (فرنسا) ـ يو.بي.آي ـ اعلن رئيس المعهد الفرنسي للملاحة الجوية، جان بروسولس، يوم الاثنين الماضي في تولوز (جنوب غرب فرنسا) وجود ٣٨٥٩٨٠ طائرة مدنية مسجلة في العالم، وقال ان نحو ٦٠٪ منها في امريكا الشمالية.

ووفق تقرير نشرته في الآونة الاخيرة احدى اللجان المتخصصة التابعة لمنظمة الطيران المدني الدولي، يتوزع هذا العدد كما يلي: ٢٨٨ الف و ٥٩٠ طائرة في امريكا الشمالية، ٣٦ الف و ١٩٠ طائرة في اوروبا، سبعة آلاف و ٥٠٠ طائرة في الاتحاد السوفييتي، ويوجد الباقي في امريكا اللاتينية وجزر الكاريبي وافريقيا وآسيا واستراليا.

ويتألف هذا الاسطول العالمي من ٤٢ الف و ٢٧٠ طائرة للنقل التجاري ١٩١ الف و ٥٠٠ في الولايات المتحدة، ثلاثة آلاف في الاتحاد السوفييتي وسبعة آلاف و ٣٦٠ طائرة في اوروبا) الى جانب ٣٤٣ الف و ٦٩٠ طائرة اخرى للنقل السياحة والاعمال وغير ذلك.

وكان بروسولس يتحدث امام المشتركين في ندوة ينظمها المعهد الوطني الفرنسي لدراسات الفضاء حول الانظمة الفضائية لتحديد المواقع والملاحة.

ضبط نحو ٥٠٠ كغم من حشيشة الكيف واعتقال ٢٠ شخصا في اسبانيا

● مدريد ـ يو.بي.آي ـ علم من مصدر في الشرطة ان ٤٨٠ كغم من حشيشة الكيف ضبطت خلال الايام الماضية في مدريد وفي اقليم قادش (جنوب اسبانيا) خلال عمليات عدة للشرطة ...

صندوق العجب

للبيع.. جزيرة صغيرة عدد سكانها ١٨٠ نسمة!

● جزيرة تالكا في ارخبيل شيلوي على بعد ١٢٠٠ كم جنوب سانتياغو، معروضة للبيع بسعر ١٤ مليون فرنك فرنسي (٢٤٠٠ الف دولار تقريبا). لكن سكانها الـ ١٨٠، الذين يؤلفون ٣٧ عائلة والذين ساهموا في الماضي في اعمارها غير موافقين على قرار البيع هذا. في المقابل من الممكن ان تسعى مجموعة من العلماء الاجانب الى شراء هذه الارض الصغيرة بهدف انقاذها من خطر انعدام التوازن البيئي. لكن العلماء ما زالوا يفكرون بكيفية الحصول على هذا المبلغ الكبير من المال.

الاسطوانة الاغلى في العالم!

● الاسطوانة الاغلى في العالم هي ربما اسطوانة الـ (٤٥) دورة التي سجلها وطبعها بنسخة واحدة المغني الامريكي الراحل الفيس بريسلي في العام ١٩٥٣ حين كان عمره ١٨ عاما وكان هدفه اهداءها الى والدته غلاديس. واخيرا عرض معجب بريطاني مبلغ ٥٠٠ الف دولار لشرائها، اي ضعف ثمن الجزيرة المذكورة اعلاه... لكن صاحب هذه الاسطوانة الفريدة لم يبد حتى الآن اية نية للتخلي عنها.

دليل جديد لأفضل المراحيض!

● تعتزم الغرفة الاقتصادية في تروا (فرنسا) اجراء تحقيق قريب من نوعه حول نظافة ما يتراوح بين ٥٠٠ و ٦٠٠ مرحاض في الاماكن العامة والمطاعم. واستنادا الى نتائج هذا التحقيق ستعد الغرفة دليلا على غرار دليل السائح او دليل المطاعم تحدد فيه «افضل المراحيض» وتصنفها حسب مستوى نظافتها الى ثلاث درجات «مرحاض بثلاث مكانس او مكنستين او بلا اية مكنسة».

عقوبة مخففة لأن الطعام غير طازج!

● شاب في الرابعة والعشرين من عمره اتهم بسرقة «هامبورغر» غير طازج بعد ان سرقه من مصلحة سكك حديد بريطانيا غير مبال بالاضرار الصحية التي قد تصيبه. ولدى محاكمته بتهمة السرقة قال محاميه ان شخصا يلتهم مثل هذا النوع من الطعام السيء لا بد ان يكون حقا جائعا جدا. ويبدو ان الحجة اقنعت المحكمة فاكتفت بحبسه يومين فقط.

● عن مجلة «روز اليوسف» القاهرية

فيلم «إرث افريقيا» الغاني يستأثر بالجائزة الاولى في مهرجان واغادوغو

● كواه أنصاه، مخرج الفيلم: «الافلام قربت دائما بين الشعوب» ●

● بقلم: ماري تيريز ديلبوب ●

● واغادوغو ـ و.ص.ف ـ فازت افريقيا الناطقة بالانكليزية للمرة الاولى في مهرجان السينما الافريقية في واغادوغو (فسباكو) بحصول فيلم «إرث افريقيا» من غانا على جائزة «يننغا» الكبرى وهي الاكبر في المهرجان.

ومنحت لجنة التحكيم برئاسة المخرج الانتيلي كريستيان لارا الجائزة لهذا الفيلم الذي يروي قصة كويسي ارثر بروميغا الذي باع نفسه للمستعمرين في غانا خلال الخمسينات.

وكويسي كان طالبا جيدا في نظر البيض ...

... في فيلم سوروبو سيفانه (من غينيا بيساو) حيث قامت بدور امرأة تناضل في حرب الاستقلال ثم تكافح في مواجهة الجفاف.

(«وكالة الصحافة الفرنسية»)

البيرة تباع اخيرا في ايسلندا!

● لاول مرة منذ ٧٤ عاما سمح لسكان ايسلندا مؤخرا باحتساء البيرة الكحولية التي كانت محظورة طيلة هذه السنين لكن بلاد الثلوج والبراكين لم تشهد رغم ذلك اي احتفالات غير عادية بهذا الحدث. ...

حكايات من تراثنا العربي
السر الذي بيني وبينك

● خرج الحجاج ذات يوم للصيد، فوقف على اعرابي يرعى ابلا

فقال له: يا أعرابي، كيف رأيت سيرة الحجاج؟

قال: غشوم ظلوم لا حيّاه الله!

فقال: لم لا شكوته الى أمير المؤمنين عبد الملك؟

...

قال: ما تقول يا اعرابي؟

قال: السر الذي بيني وبينك احب ان يكون مكتوما. فضحك الحجاج وأمر ان يخلى سبيله.

كلمات متقاطعة

● ● ● لغز رقم (٢٥٠) ● ● ●

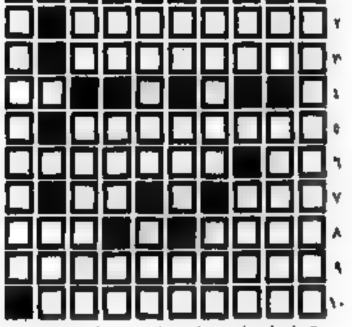

● اعداد: احمد علي دراغمة ـ طوباس ●

افقي:

١ ـ مدينة مقدسة ـ عالي
٢ ـ عملة مصرية
٣ ـ مسرحية لفريد شاو + خلاف
٤ ـ معلم

عمودي:

١ ـ سلالة عربية استوطنت بلاد فلسطين في القرن الثالث + احد الوالدين
٢ ـ عملة اوروبية ـ مدينة ...

● ● ● حل لغز رقم (٢٤٩) ● ● ●

● صورة من مظاهرة حركة طلابية في جامعة القدس احتجاجا على اغلاق الجامعات والمدارس في فلسطين المحتلة. (صورة خاصة)

رسالة شعب:

قرية شعب عطشى منذ مطلع الاسبوع الجاري

● شعب - لمراسلنا علي خطيب - تعاني قرية شعب منذ مطلع الاسبوع الجاري انقطاع مياه الشرب عنها حيث تقوم شركة «مكوروت» بقطع مياه الشرب عن القرية لمدة (١٨) ساعة يوميا.

وصرح رئيس مجلس شعب المحلي علي ذياب لمراسلنا بان سبب ذلك يعود الى الديون المستحقة على المجلس للشركة «مكوروت» والبالغة ٣٠ الف شيكل، كما بلغت الديون المستحقة للمجلس على السكان المستهلكين زهاء ١٢٠ الف شيكل.

وقد ابلغ رئيس المجلس مراسلنا بانه سيقدم شكوى ضد السكان المدينين.

● تمديد اعتقال اربعة شبان من القرية ●

● مددت محكمة الصلح في عكا يوم الثلاثاء ٣/٧، اعتقال الشباب: يوسف حسين خطيب ووسيم علي ابو حرب واحمد حسن حمدوه لمدة ثلاثة ايام ليها اطلقت سراح سمرة محمد سعدة بكفالة شخصية.

هذا وكانت شرطة مسغاف قد اعتقلت الاولين يوم الاثنين الاخير، كما اعتقلت الآخرين في اليوم التالي وذلك بتهمة ملقاة وهي قطع التيار الكهربائي واقتلاع اسلاك شبكة الهاتف في القرية.

تقرير مركز الدراسات الاستراتيجية في جامعة

● تتمة من صفحتنا ●

الترتيبات الامنية التي تصر عليها اسرائيل.

وقال نائب رئيس مركز الدراسات الاستراتيجية يوسف الوف، ان طاقم الباحثين فحص ستة بدائل اساسية

واضاف طاقم مركز الدراسات.

انتفاضة فلسطين

● تتمة من صفحتنا ●

واقرب من ساحة طارح الفجر الاكبر - اقامة الدولة المستقلة الى جانب دولة اسرائيل.

وتنشر فيما يلي قائمة بأسماء شهداء الانتفاضة الذين سقطوا خلال الشهر الخامس عشر حسبما هو مسجل في

● الخميس ١٩٨٩/٢/٩ - الشهيد الطفل خلال بشارات (٨ سنوات) من قرية طمون (نابلس).

● الاثنين ١٩٨٩/٢/١٣ الشهيد محمد امين ابو الرب (١٦ عاما) من قباطية.

● الاربعاء ١٩٨٩/٢/١٥ - شهيدان هما: الطفلة اكتمال نعيم عبد الله (٤ سنوات) من قرية تياسير والشاب اكرم خلال ركيبه (٢١ عاما) من قرية خربثا المصباح (قضاء رام الله).

● الثلاثاء ١٩٨٩/٢/٢١ - الشهيد محمد سعيد الرشق (٥٠ عاما) من قرية العيزرية.

● الاحد ١٩٨٩/٢/٢٦ - الشهيد احمد العبد محرم (٢٠ عاما) من حي الشيخ رضوان في غزة.

● الاثنين ١٩٨٩/٢/٢٧ - الشهيد عطوة لطفي عمر (٣٦ عاما) من قرية دير ابزيع (رام الله).

● الاربعاء ١٩٨٩/٣/١ - الشهيد مروان حسين كراز (٢٤ عاما) من غزة.

● الاثنين ١٩٨٩/٣/٦ - ثلاثة شهداء هم: ابراهيم محمد ابراهيم الجبر (٢٤ عاما) من قرية سالم (قضاء نابلس) واحمد رمضان المزامي (١٩ عاما) من مشروع بيت لاهيا للاجئين (غزة) والمعتقل احمد يوسف عليان المصري (٣٥ عاما) الذي استشهد في غرفة التحقيقات التابعة لجهاز المخابرات في سجن غزة المركزي.

بينما استمرت الصدامات الدامية بين الشعب وقوات الاحتلال

● تتمة من صفحتنا ●

● القدس ●

وفي القدس المحتلة فرضت قوات الاحتلال فجر امس حظر التجول على قرية «العيسوية» وبدأت شن حملة اعتقالات واسعة النطاق في صفوف شباب واهاليها وفق قوائم معدة مسبقا. وساهمت طائرة مروحية في هذه الحملة.

ويذكر ان العيسوية هي رابع منطقة يفرض فيها حظر التجول (بعد مخيم شعفاط والطور وسلوان) وتقع داخل حدود القدس التي ضمتها اسرائيل اليها بعد احتلال ١٩٦٧ وتطبق فيه القوانين الاسرائيلية.

● بيت ساحور ●

● تشييع جثمان الشيخ سعيد قبلان في بيت جن ●

مظاهرة يهودية - عربية في جامعة القدس، احتجاجا على اغلاق الجامعات والمدارس الفلسطينية

● قنابل غاز على عشرات الطلاب الذين توجهوا نحو قرية العيسوية ●

● القدس - مكتب «الاتحاد» - نظمت لجنة الطلاب العرب وحركة «كامبوس» اليهودية - العربية في الجامعة العبرية في القدس، بعد ظهر امس الاربعاء مظاهرة شارك فيها حوالي مئتي طالب وعدد من المحاضرين، وذلك تحت شعار اساسي يطالب باعادة فتح الجامعات والمدارس والمعاهد التعليمية الاخرى في دولة فلسطين المحتلة. ورفع المتظاهرون من الطلاب العرب واليهود شعارات بهذه الروح وشعارات تدعو الى الافراج عن مئات الطلاب وعشرات المحاضرين الفلسطينيين المعتقلين وكذلك الى الافراج عن المهددين بالابعاد.

وفاة فاضلة في كابول

وفاة فاضلة في عرعرة

وفاة فاضل في عرعرة

وفاة فاضلة في بيت جن

تشييع جثمان الشيخ سعيد قبلان في بيت جن

● بيت جن - لمراسلنا - شيع اكثر من (١٠) الاف شخص من بيت جن والقرى العربية على اختلاف طوائفها ومن الجولان السوري المحتل امس الاربعاء ٣/٨، جثمان الفقيد الشيخ ابو امل سعيد قبلان الى مثواه الاخير عن عمر يناهز الـ ٥٥ عاما.

رياضة

■ اسعد تلحمي ■

□ استئناف المباريات في الممتازة والقطرية:

مكابي طمرة يطمح الى تحقيق الفوز على هبوعيل الخضيرة، غدا في كريات اتا

■ في الدرجة الاولى: لقاء خارجي صعب للاخاء الناصرة امام هبوعيل عكا، بقيادة حارس مرماه عيد بربارة ■ وفي دالية الكرمل يأمل المدرب سعيد سرحان ولاعبوه في الحاق اول خسارة بفريق مكابي عكا ■ الفرصة متاحة امام شباب الناصرة للاقتراب من القمة ■

في الخطاب لمناسبة الذكرى الـ ٣٦ لتسلم

● تتمة من صفحتنا ●

بمشاركة من «جبهة السلام» في جامعة حيفا

● تتمة من صفحتنا ●

الاتحاد
جريدة يومية

الكنيست تناقش اقتراحات خاصة حول ٨ آذار ووضع المرأة في اسرائيل:

طوبي: النضال من اجل مساواة المرأة هو جزء من النضال العام لتغيير وجه المجتمع

● تسوكر: المجتمع الذي لا يحترم الاقليات والضعفاء ولا يضمن حقوقهم لا يمكن ان يحترم النساء ويضمن حقوقهن ●

● القدس - مراسلنا البرلماني - ناقشت الكنيست امس الاربعاء وبناء على اقتراح كتلة الجبهة وكتل مبام وراتس، والليكود موضوع يوم المرأة العالمي ووضع المرأة في اسرائيل.

واشترك في النقاش عن كتلة النائب توفيق طوبي الذي استهل كلمته موجهة ايحائها من على منصة الكنيست لكل جمهور النساء في اسرائيل، اليهوديات والعربيات، ولكل النساء الفلسطينيات، ونساء العالم اجمع، وتمنى لهن تقدما في نضالهن من اجل السلام وحقوق الانسان ورفع مكانة المرأة في المجتمع.

وتطرق النائب طوبي في سياق كلمته الى الميثاق الدولي لمنع التمييز ضد المرأة الذي اقرته الجمعية العمومية للامم المتحدة في العام ١٩٧٩ منتقدا موقف الحكومة الرافض للمصادقة على هذا الميثاق وقال ... وطالب فيها الحكومة بالمصادقة على هذا الميثاق. الا انها تعود وتهاجم الامم المتحدة وقراراتها وكل هذا لكي تبرر الانظار عن الحجة ... والمصادقة على الميثاق. ... البند السادس عشر في الميثاق يلزم باتخاذ كل الاجراءات اللازمة لالغاء كل انواع التمييز ضد النساء في كل المجالات التي تتعلق بالزواج والعلاقات العائلية. ومن الواضح بان المصادقة على الميثاق ستلزم الحكومة بتنفيذ بنوده المتعلقة بفصل الدين عن الدولة، وقيام زواج وطلاق مدني وان وضع المرأة في اسرائيل هو ضحية لقوانين مصدرها القرون الوسطى.

واشار النائب طوبي الى التدهور المفرط في وضع المرأة الاقتصادي في البلاد حيث تشكل النساء في اسرائيل ٤٠٪ من القوى العاملة ويعانين من تمييز في الاجور ويربحن اقل بـ ٣٠٪ - ٤٠٪ مما يربحه جمهور الرجال. ... ان ٣٣٪ من الرجال يشغلون وظائف ادارية مقابل ١٥٪ فقط من النساء.

واضاف بان النساء في اسرائيل من اوائل المعطلين عن العمل وهن الضحية الاولى للتقليصات في اماكن العمل.

وتطرق النائب طوبي الى وضع المرأة العربية في اسرائيل والتي تعاني من تمييز مزدوج من حيث كونها عربية ومن حيث كونها امرأة.

واوضح النائب طوبي ان ٤٩٪ من النساء العربيات في سن العمل يعملن خارج بيوتهن - اي ٢٧٤ الف امرأة من مجموع ٧٢٠ الفا حيث يعانين من نقص في اماكن العمل بجانب اماكن سكناهن وان وجدت، فان اجورهن اقل حتى من زميلاتهن اليهوديات. والى جانب هذا تغلق المؤسسات الحكومية والعامة والهستدروتية في وجه المرأة العربية المثقفة والاكاديمية كل فرص العمل.

وحيا النائب طوبي صمود المرأة الفلسطينية في المناطق المحتلة التي تدفع الثمن غاليا نتيجة الاعمال الوحشية التي تقوم بها حكومة اسرائيل ضد انتفاضة الشعب الفلسطيني التي تكمل اليوم شهرها السادس عشر. ... وبرغم كل هذا فهن جزء فعال في نضال شعبهن للاستقلال والسلام ...

... واعلن الوزير بان وزارة القضاء تعمل الآن على اكمال الجانب القضائي لمشروع قانون حقوق الانسان الذي يتضمن ايضا حقوق المرأة.

هذا وقد اكتفى جميع المقترحين بأقوال الوزير.

● صورتان من مهرجان الالوف النسائي واحتفالا بيوم المرأة العالمي في تل ابيب امس الاربعاء (صورتان: خاصتان)

النساء الدمقراطيات في حيفا يحتفلن بالثامن من آذار

● حيفا - لمراسلنا - احتفلت حركة النساء الدمقراطيات في حيفا امس (الاربعاء) بالثامن من آذار عيد المرأة العالمي في اجتماع حضره جمهور واسع من النساء.

وحيا الاجتماع عصام مخول، سكرتير منطقة حيفا للحزب الشيوعي الاسرائيلي، لابراز اهمية مشاركة المرأة على قدم المساواة مع الرجل في مختلف مجالات الحياة السياسية والاجتماعية والثقافية. وقال: الموقف من قضية مساواة المرأة بالرجل هو مقياس للتقدمية والثورية لدى الانسان.

وتطرق الى المعركة الانتخابية للسلطات المحلية مبرزا مشاركة النساء الدمقراطيات الفعالة في هذه المعركة واكد ان الجبهة في حيفا حققت انجازا كبيرا في هذه الانتخابات اذ زادت من قوتها بنسبة ٤٠٪ مما كانت عليه في الدورة الماضية. وقال: كان من الممكن ان نقدم نكون في هذا اليوم اجمل هدية لها لو تم انتخاب يوحنان غرين لعضوية البلدية التي نقصه ٤٥ صوتا للفوز.

وتحدثت غرين، من قيادة حركة النساء الدمقراطيات، فاكدت اهمية الاحتفال بهذا اليوم الذي له دلالة تاريخية على كفاح المرأة من اجل تحصيل حقوقها متساوية مع الرجل.

وقدمت في الاحتفال ضيافة متواضعة وجرى توزيع باقات الزهور على النساء المشتركات في الاحتفال.

مجلس عمال حيفا يطالب بفحص اخطار الاجهاض التي تتهدد الحوامل العاملات في الصناعات الدقيقة

● حيفا - مراسلنا - طلب مجلس عمال حيفا من مؤسسة الوقاية في العمل فحص اخطار الاجهاض التي تتهدد النساء الحوامل العاملات في الصناعات الدقيقة في منطقة حيفا.

وجاء هذا الطلب بعد ان اظهرت معطيات نقابة الصلب الثورية ارتفاعا في عدد حالات الاجهاض وسط النساء الحوامل اللواتي يعملن في صناعة الالكترونيكا. وهذا الامر اخطر عددا من الشركات الامريكية الكبرى الى منع النساء الحوامل من مواصلة عملهن بالقرب من خطوط الانتاج ونقلهن الى اعمال اخرى خلال فترة الحمل.

جبهة الطيبة الدمقراطية تدعو لاقامة ائتلاف شامل في المجلس المحلي من اجل التعاون المشترك على الصعيدين المحلي والقطري

● الطيبة - مكتب «الاتحاد» - اصدرت جبهة الطيبة الدمقراطية يوم امس الاربعاء منشورا حول نتائج معركة الانتخابات للمجلس المحلي في الطيبة وجهت فيه التحية لكل من ناصرها وصوت لها رئاسة وعضوية كما دعت الى اقامة ائتلاف شامل في المجلس من اجل توحيد كل المجلس والتعاون المشترك على الصعيد المحلي لتطوير الطيبة وازدهارها وتحصيل حقوقها المهضومة وكذلك على الصعيد القطري الكفاحي والوقوف مع سلطاتنا المحلية ومع جماهير شعبنا في معركتها العادلة ضد سياسة التمييز والقهر والحرمان.

مجهولون يقتحمون منزل يوسي سريد!

● حيفا - مكتب «الاتحاد» - اقتحم مجهولون بعد ظهر يوم الثلاثاء (٣/٧)، منزل عضو الكنيست يوسي سريد (راتس) الواقع شمالي تل ابيب بعد ان كسروا قفل الباب.

وذكرت صحيفة «هآرتس» امس، انه حتى الآن لم تتم معرفة أسباب اقتحام منزل سريد، وان الشرطة تجري تحقيقا في كل الاتجاهات.

هذا وتفيد التحقيقات انه لم تسرق اية قطعة من المنزل وتقول الشرطة انه لا يوجد اي دليل على ان عملية الاقتحام هذه جاءت كمجرد اقتحام للمنزل، وتدور الشبهات حول محاولة سرقة بعض المستندات الخاصة الامر الذي لم يستبعده سريد نفسه.

ما هي الحقيقة؟!..

«الحركة التقدمية» و «المعراخ» و «الليكود» يدعون فوزهم برئاسة المجالس المحلية ذاتها

● «هآرتس»: الحقيقة ان جميع هؤلاء الرؤساء المنتخبين مستقلون ●

● حيفا - مكتب «الاتحاد» - نشرت صحيفة «هآرتس» امس الاربعاء في زاويتها الثابتة «رأيت سمعت» خبرا لمراسلها عطاالله منصور اشارت فيه الى حقيقة «الخلافات» بين «الحركة التقدمية» و «المعراخ» و «الليكود» حول انتماء بعض رؤساء مجالس محلية في الوسط العربي فازوا بالرئاسة في الانتخابات الاخيرة.

وجاء في الخبر ان عضو الكنيست محمد ميعاري (القائمة التقدمية)، كان قال، فور ظهور نتائج الانتخابات، ان رئيسي مجلسي طرعان وجت المحليين المنتخبين ينتميان الى «الحركة التقدمية». وتابع الخبر ان رئيس القسم العربي في حزب «العمل»، يورام كاتس، هنأ، بعد يومين من تصريح ميعاري، جميع مرشحي «المعراخ» الذين فازوا برئاسة المجالس المحلية وبضمنهم رئيسا مجلسي طرعان وحرفيش المنتخبين. اما رئيس طاقم «الليكود» لانتخابات السلطات المحلية، عضو الكنيست دافيد مغين، فقد اصدر هو الآخر، امس الاول (الثلاثاء)، بيانا قال فيه ان رئيس مجلس طرعان المحلي المنتخب هو من «الليكود» وكذلك رؤساء المجالس المحلية في جت وحرفيش ودالية الكرمل.

ويقول عطاالله منصور في الخبر ان «الحقيقة هي ان جميع هؤلاء الرؤساء فازوا برئاسات مجالسهم المحلية بصفتهم مستقلين». وتابع: «رئيس مجلس دالية الكرمل المنتخب فهمي حلبي، هو عضو سكرتارية حركة «راتس» ورئيس مجلس حرفيش المحلي، نور الدين شنان، هو عضو مركز حزب «العمل» ورئيس مجلس طرعان المحلي، محمود عدوي، هو تاجر في القرية ورئيس مجلس جت المحلي المنتخب هو مقرب للتقدمية لكنه انتخب عن طريق ائتلاف جماعي معارض لرئيس المجلس السابق، احمد ابو عصبة من «الحزب الدمقراطي».

جبهة اكسال الدمقراطية في بيان شكر للاهالي اثر الانتصار

سنبذل أقصى جهودنا في سبيل تنفيذ برنامجنا

● الناصرة - من مكتب «الاتحاد» - «نتوجه الى كل أهلنا في اكسال والى شيوخ الجبهة بشكرنا وتقديرنا من صميم قلوبنا لمشاركتهم في صنع النصر وتجديد ثقتهم بجبهتهم ونشكرهم على جعل يوم الانتخابات يوما هادئا. الامر الذي ان دل على شيء، فانه يدل على الروح الاخوية العالية ووعي ورقي جماهير هذه القرية الصامدة وندعو الجميع الى الانخراط في صفوف الجبهة، هكذا توجهت جبهة اكسال الدمقراطية في بيانها الى الاهالي، الذي اصدرته اثر الانتصار الذي حققته في انتخابات المجلس المحلي.

وكان مرشح الجبهه للرئاسة السيد صالح يحيى دراوشة قد حصل على ١٤٠٨ اصوات تشكل نسبة ٤٤٪ اي بزيادة حوالي ٦٪ عن الاصوات التي حصل عليها مرشح الجبهة نفسه في الانتخابات الماضية، وكذلك في العضوية اذ زاد عدد مصوتي الجبهة ١٨٧ صوتا واصبح ٩٠٤ وزاد عدد الاعضاء في المجلس المحلي من ثلاثة الى اربعة هم بالاضافة الى الرئيس السادة: محمد سليمان عبد الهادي وعمر عبد الحليم شحبي وعمر عبد الهادي دراوشة وعلي يوسف شداعنة (من مجموع ١٣ عضوا بين فيهم الرئيس).

وقد وعدت الجبهة في بيانها «ستبذل اقصى جهودها في سبيل تنفيذ برنامجنا الذي على أساسه خضنا معركة الانتخابات وننطلق بوعي ومسؤولية وشجاعة الى الامام ونتخلص من نقاط الضعف لتحقيق المزيد من الانجازات» ...

جبهة شفاعمرو تدعو الى اقامة اوسع ائتلاف يعبر عن وحدة اهالي المدينة واهانيهم

● شفاعمرو - لمراسلنا - أصدرت جبهة شفاعمرو الدمقراطية، امس الاول الثلاثاء بيانا الى اهالي المدينة تطرقت فيه الى الاجواء الهادئة ...

وقال البيان:

«انتهى يوم الانتخابات وانتهت معركة الانتخابات، انها المعركة الحقيقية امامنا، المعركة من أجل صيانة وحدة اهالي شفاعمرو، من اجل افضل الخدمات ومن اجل الكرامة، من اجل غد افضل وعهد جديد».

«اننا في الجبهة نحيي اهالي شفاعمرو ... جعلت من يوم الانتخابات يوما هادئا، ونشكر جزيل الشكر كل فرد من المواطنين الـ ١٩٦٥ الذين منحونا ...».

... ان الأمل المعقود على المرحلة القادمة في البلدية هو امل كبير والأمل المعقود على كتلة الجبهة، المثال الساطع لوحدة شفاعمرو، هو امل اكبر ولذلك فاننا نعلن على الملأ التزام أعضاء كتلتنا في البلدية بخط الجبهة السياسي والبلدي وبوحدة شفاعمرو ... جسرا بين المواطن والسلطة البلدية.

من صميم الفؤاد ندعوكم الى تعزيز قوة جبهتكم والانضمام الى صفوفها ...

● الجبهة الدمقراطية للسلام والمساواة (ر) فازت بـ ١٩٦٥ صوتا وثلاثة مقاعد. ● قائمة التعاون الوفاء (ع ف) ٣٠٨٩ صوتا وثلاثة مقاعد. ● قائمة الأخوة (د ش) ١٤٢٢ صوتا ومقعدان. ● قائمة الدمقراطي المسيحي (ع) ٨٩٣ صوتا ومقعدان. ● القائمة الأهلية (أ ل) ٨٣٦ صوتا ومقعد واحد ● قائمة التغيير (هـ ن) ٧٧٠ صوتا ومقعد واحد. ● قائمة الحل (ل) ٥٥٨ صوتا ومقعد واحد.

اتفاق بين خمس قوائم انتخابية في كفر قرع لدعم الحاج محسن عسلي في الجولة الثانية على رئاسة المجلس

● كفر قرع - من مكتب «الاتحاد» في أم الفحم - قام العشرات من الشبان الجبهويين ومن المؤيدين لقوائم «السلام» و«الاصلاح» و«الاتفاق» و«البلد» يوم امس الاربعاء (٨٩/٣/٨) بتوزيع بيان الى أهالي كفر قرع يتضمن نص الاتفاق بين كتلة الجبهة الدمقراطية في كفر قرع وبين تلك الكتل المتحالفة مع مرشح الرئاسة الحاج محسن عسلي.

وقد جاء في البيان، الذي استقبل من كل اهالي القرية بالارتياح، «تعلن جميع الكتل الموقعة على هذا البيان عن التزامها بالبنود التالية:

١- التعاون مع اللجنة القطرية لرؤساء السلطات المحلية العربية ولجنة الدفاع عن الاراضي ...

ارتفاع في عدد النساء اللاتي يتعرضن الى اعتداءات جنسية

● حيفا - مكتب «الاتحاد» - كشفت السيدة اليسون سولومون، مركزة مركز ضحايا الاغتصاب في اسرائيل النقاب عن ان عشر نساء يتعرضن يوميا الى حوادث اغتصاب واعتداءات جنسية وان العام الماضي سجل ارتفاعا ملحوظا بنسبة ٤١ بالمئة في عدد النساء اللاتي اشتكين اعتداءات كهذه.

وأضافت السيدة سولومون ان ٧٥٠ امرأة اشتكت في العام الماضي الى الشرطة من اعتداءات جنسية وان ٣٠٠ منهن تعرضن الى اغتصاب بالقوة وتحت التهديد بينما اشتكت ٤٥٠ امرأة من ملاحقات جنسية واعمال مشينة.

وتوضح سولومون الى ان العدد المذكور يشكل ٢٠ بالمئة من الحوادث التي تقع فعلا. وأضافت ان الكثيرات ممن يتعرضن الى اعتداءات يخشين من التوجه الى الشرطة لتقديم الشكوى. واشارت سولومون ايضا الى ان ١٧ بالمئة من الاعتداءات الجنسية يرتكبها اقارب المعتدى عليهن.

● الراصد الجوي ●

● تتوقع دائرة الارصاد الجوية ... ٣/٩ ...

● الاغوار الشمالية - ١٥° ● بحيرة طبريا وجوارها - ١٩° ● القدس وضواحيها - ١٠° ● السهل الداخلي - ١٦° ● السهل الساحلي - ١٦° ● النقب - ١٦° ● البحر الميت - ١٩° ● ايلات والعربة - ٢٣°.

في البحر الابيض المتوسط تهب رياح جنوبية - غربية حتى غربية بين خفيفة ومعتدلة ويكون البحر هائجا.

وفي بحيرة طبريا تكون المياه هادئة.

وفي خليج ايلات تهب رياح شمالية حتى شمالية - غربية بين خفيفة ومعتدلة وتكون المياه هادئة.

أسعار العملات الاجنبية

(بنك اسرائيل ٨٩/٣/٨)

العملة	متوسط
● دولار امريكي	١.٨٠٣٥ ش ج
● جنيه استرليني	٣.١٠٣٣ ش ج
● مارك الماني	٠.٩٧٣٠ ش ج
● فرنك فرنسي	٠.٢٨٦٥ ش ج
● فرنك سويسري	١.١٣٩٣ ش ج
● دينار اردني	٣.١٦٥ ش ج
● السالمون	٢.١٣٣ ش ج
● ...	١.٧٩ - ١.٨٠ ش ج

معتقلا «طريق الشرارة» يحتجان على ظروف اعتقالهما في سجن «الجلمة»

● حيفا - مكتب «الاتحاد» - قامت سلطات مصلحة السجون في اواسط الشهر المنصرم بنقل معتقلي «طريق الشرارة» يعقوب بن افرات وأساف اديب من معتقل «الجلمة» الى سجن كفار يونا حيث وضعا في القسم المنفرد التابع لمصلحة السجون القطرية الذي يحظى بحراسة خاصة ومشددة.

ويرى معتقلا طريق الشرارة في هذه الخطوة عقابا لهم واعتقالهما عنها وعزلها جسديا واجتماعيا عن باقي السجناء وعما يطرحانه كسجينين سياسيين خصوصا وان جميع المعتقلين في هذا القسم وعددهم ٣٠ معتقلا هم سجناء جنائيون.

هذا ويطالب المعتقلان بالكف عن الانتقام منهما ومعاملتهما كما يعامل السجناء السياسيون.

انتحار احد سكان «الموشافيم»:

القرى الزراعية في البلاد تواجه ازمات مالية خانقة والليكود يشترط حل الازمة باقامة المستوطنات في فلسطين المحتلة

● حيفا - مكتب «الاتحاد» - وضع احد سكان القرى الزراعية في البلاد، امس الاربعاء، حدا لحياته وذلك على خلفية الازمة المالية التي تمر بها «الموشافيم» لعدم مقدرته على تسديد ديونه والاستمرار في عمله.

الاتفاق عليه مع وزارة المالية ووزارة الزراعة والبنوك والوكالة اليهودية. بموجب هذا الاتفاق يتم الغاء ١.١ مليار شيكل من ديون الموشافيم والكيبوتسات واعادة جدولة ديونها الى البنوك والاسراع في تقديم التعويضات للمزارعين جراء موجة البرد التي اجتاحت البلاد خلال الشهر الماضي وقضت على نسبة كبيرة من المحاصيل الزراعية خصوصا في جنوب البلاد.

قائد المنطقة الشمالية في الشرطة:

«في يوم الارض سنختبر مدى صحة وعود قادة الحركة الاسلامية»!

● حيفا - مكتب «الاتحاد» - قال قائد المنطقة الشمالية في الشرطة، ان الشرطة ستعلم في يوم الارض (٣/٣٠) ما اذا كانت الحركة الاسلامية ستحافظ على النظام العام او سوف تحاول القيام باعمال تخل بالنظام.

واضاف في مؤتمر صحفي عقده يوم الثلاثاء (٣/٧)، بمناسبة انتهاء سنة العمل في شرطة منطقة الشمال، ان الشرطة سوف تختبر مدى صحة الوعود التي قطعها قادة الحركة فيما يتعلق بالمحافظة على النظام.

دعوة

اللجنة القطرية للدفاع عن الاراضي

تدعو اعضاء السكرتارية لحضور الاجتماع الذي سيعقد يوم السبت ٨٩/٣/١١ الساعة العاشرة والنصف صباحا في مقر اللجنة في الناصرة.

حركة الصداقة بين اسرائيل والاتحاد السوفييتي

تدعوكم لحضور الاجتماع وذلك يوم السبت الموافق ٨٩/٣/١١ الساعة العاشرة صباحا في بيت الصداقة في تل ابيب شارع ... - ٧٠

المجلس القطري

في البرنامج: ● علاقات اسرائيل مع الاتحاد السوفييتي على ضوء البيريسترويكا - عضو الكنيست - مئير فلنر

● تلخيص سنة ١٩٨٨ وبرنامج لسنة ١٩٨٩ - بنيامين غونشكي سكرتير الحركة

● نقاش وتلخيص.

(الدخول حسب دعوات)

يا عمال العالم اتحدوا

الاتحاد

جريدة يومية

AL-ITTIHAD DAILY

אל-אתיחאד יומון

● الجمعة ١٠ أذار ١٩٨٩ . الموافق ٢ شعبان ١٤٠٩ هـ ● العدد ٤٥/٢٥٣ ● ٨ صفحات ● الثمن: شاقل ●

יום שישי 10.3.1989 - המחיר: 1 שקל

Vol. 253/45 - 10.3.1989 - Price: 1 Shekel

عرفات تلقى رسالة هامة من غورباتشوف

مصادر دبلوماسية في تونس: زيارة بالغة الاهمية يقوم بها عرفات، قريبا، لموسكو

● الاتحاد السوفييتي يعد العدة لمبادرة تفصيلية لتعجيل عقد المؤتمر الدولي للسلام في الشرق الاوسط ●

● تونس - الوكالات - ذكرت وكالة الانباء الفلسطينية «وفا» امس الاول، ان الزعيم الفلسطيني ياسر عرفات تلقى رسالة هامة ومستعجلة من الزعيم السوفييتي ميخائيل غورباتشوف تتعلق بقضايا ذات اهتمام مشترك على ضوء جولة وزير الخارجية السوفييتي، ادوارد شيفاردنادزة في الشرق الاوسط مؤخرا.

ومن ناحية ثانية اشارت اوساط دبلوماسية في العاصمة التونسية الى ان ياسر عرفات تلقى دعوة من غورباتشوف لزيارة العاصمة السوفييتية لاجراء مباحثات سياسية بالغة الاهمية مع القيادة السوفييتية وقالت هذه المصادر ان الاتحاد السوفييتي يعد العدة لمبادرة سياسية دبلوماسية واسعة تضع القضية الفلسطينية والسعي لتحقيق السلام العادل والشامل في الشرق الاوسط على رأس سلم الاولويات في السياسة الدولية. وسيدور هنا في مبادرة عملية تفصيلية لتعجيل عقد المؤتمر الدولي.

الاضراب الشامل يعم انحاء دولة فلسطين لليوم الثاني على التوالي:

شهيدان: في خربثا المصباح وفي غزة

□ تصعيد شديد في ممارسات الاحتلال يسفر عن اصابات عديدة بعضها خطير □

● القدس - مكتب «الاتحاد» - صعدت قوات الاحتلال، يوم امس الخميس، والليلة قبل الماضية وبشكل خطير من ممارساتها القمعية في انحاء دولة فلسطين المحتلة التي شهدت في اليومين الاخيرين اضرابا شاملا بمناسبة انهاء الانتفاضة شهرها الخامس عشر ودخولها الشهر السادس عشر واستجابة لنداء القيادة الوطنية في ندائها الاخير. وعاودت هذه القوات اجبار الاهالي على انزال الاعلام عن اسلاك الهاتف مما ادى الى استشهاد اب لثلاثة اطفال (ابراهيم خالد علي جبل - ٣٧ عاما) من قرية خربثا المصباح (رام الله) وهو الشهيد الثاني من القرية خلال اقل من شهر واحد. كما اطلق الجنود الرصاص باتجاه الشاب عاطف عليان جندية (١٦ عاما) من حي الشجاعية فاصابوه بكسرين في الجمجمة. ورغم تطاير دماغه وسقوطه ارضا، قال شهود عيان، ان الجنود اعتدوا عليه بالضرب بعد ذلك.

وهدمت قوات الاحتلال منزلين لعائلتي شابين معتقلين من رفح متهمين بالقاء زجاجات حارقة باتجاه الجنود. والشابان هما سلمان سليمان محمد الشاوي (٢٥ عاما) ويتكون منزل عائلته من (٤) غرف ويأوي (١١) نفرا وجمال محمد فرحان الشاوي (٢٤ عاما) ويتكون منزل عائلته من سبع غرف ويأوي عشرة انفار وبقع المنزلان في منطقة الجنينة شرقي رفح.

□ البقية على ص ٢ □

● احمد الخلال تحرق احد لحية عائلته جراء تفجير منزلين في الحنينة يوم ٧ الجاري ● (صورة من ...)

شمير يشن هجوما شديد اللهجة على واضعي تقرير مركز الدراسات الاستراتيجية في جامعة تل ابيب

■ بيرس: في ظل غياب الطرف الأردني يجب التحادث الى الفلسطينيين ■

● حيفا - مكتب «الاتحاد» - احتلت ردود الفعل على نتائج التقرير الذي اعده مركز الدراسات الاستراتيجية في جامعة تل ابيب وخلص الى انه يتحتم على اسرائيل التفاوض مباشرة مع منظمة التحرير الفلسطينية وعليها ان تفهم أن الدولة الفلسطينية ستقوم، كي يبدو، في نهاية المطاف، احتلت مكانا بارزا في اخبار امس المحلية

□ البقية على ص ٢ □

خمس هجمات للفدائيين على ميليشيات لحد العميلة خلال ٢٤ ساعة

● صور - و.ص.ف - أعلن مصدر في اجهزة الامن ان ستة فدائيين هاجموا امس (الخميس) موقعا لميليشيات لحد العميلة التي ...

واوضح المصدر نفسه ان المقاتلين الستة اطلقوا اثني عشر صاروخا على موقع للجيش المذكور في علمان داخل ما يسمى «الحزام الامني».

وهذا هو الهجوم الخامس في اقل من ٢٤ ساعة على ميليشيات لحد العميلة التي، ذكر المصدر نفسه انها ردت من مدفعية الدبابات على منطقة النبطية شمال «الحزام الامني» التي كانت تعرضت ايضا امس الاول (الاربعاء) لقصف مدمر.

رسالة سرية من آرنس الى عبد المجيد

● القاهرة - علم من وزارة الخارجية المصرية ان وزير الخارجية عصمت عبد المجيد تلقى، امس الاول الاربعاء ٣/٨، رسالة من نظيره الاسرائيلي، موشيه أرنس.

ولم يتم الادلاء بأية ايضاحات عن مضمون هذه الرسالة التي سلمت الى عصمت عبد المجيد بواسطة السفير الاسرائيلي في القاهرة، شيمون شمير. ويرجح ان هذه الرسالة تتعلق بنقل سيادة طابا الى مصر المقرر في منتصف اذار الجاري طبقا للاتفاق الذي وقع بين البلدين في نهاية شباط الماضي.

(٢٣٠٨٨) قتيلا وجريحا - ضحايا حوادث الطرق خلال ١٩٨٨

● حيفا مكتب «الاتحاد» - اشارت معطيات مكتب الاحصاء المركزي الى ان عدد ضحايا حوادث الطرق خلال العام المنصرم (١٩٨٨) سجل ارتفاعا بنسبة ٤ بالمئة.

وورد في هذه المعطيات ان العام المذكور شهد (١٥٤٩٧) حادثة طرق راح ضحيتها (٢٣٠٨٨) شخصا، منهم (٥١١) قتيلا و(٣٩٩٧) شخصا اصيبوا بجراح خطيرة بينما اصيب (١٨٧٨٠) شخصا بجراح طفيفة.

وجاء الاعلان عن هذه المعطيات بمناسبة اسبوع مكافحة حوادث الطرق التي بادرت اليه وزارة المواصلات.

جنود الاحتلال يداهمون منزل مراسل «الاتحاد» في القطاع ويصوبون اسلحتهم نحو ابنه (٥ سنوات) ويعتدون على زوجته

● القدس - مكتب «الاتحاد» - اقتحمت قوة من جنود الاحتلال ليل ظهر امس (الخميس) على زوجة الزميل مصطفى الريان - مراسل «الاتحاد» في قطاع غزة - (خديجة - ٣٢ عاما) وصوب افرادها اسلحتهم باتجاه ابنه البكر (حمودة) البالغ من العمر خمس سنوات. وكان الطفل حمودة اختبأ من الجنود تحت احد الاسرة وهو في ذعر شديد عندما اكتشفوه

□ البقية على ص ٢ □

دي كوليار يدعو الى تشكيل حكومة ذات قاعدة تمثيلية عريضة في افغانستان

● كاتماندو - رويتر - دعا الامين العام للامم المتحدة، خافيير بيريز دي كوليار، امس الاول الاربعاء في كاتماندو الى تشكيل حكومة ذات قاعدة تمثيلية عريضة في افغانستان. واوضح ان الشعب الافغاني يجب ان يقرر مصيره بنفسه.

واشاد دي كوليار في كلمة القاها امام مسؤولين نيباليين ودبلوماسيين اجانب، بالدور الذي قامت به الامم المتحدة في ابرام اتفاقية جنيف وقال ان الوقت آن لكي ... من كثب ولكن الامم المتحدة تمكنت بالتعاون مع جميع الاطراف المعنية من لعب دور اساسي في تسهيل انسحاب القوات السوفييتية من افغانستان.

وبخصوص نزع السلاح اوضح دي كوليار ان الامم المتحدة احرزت تقدما في اعداد مشروع نهائي لمعاهدة متعددة الاطراف ترمي الى منع تصنيع وتخزين اسلحة كيماوية.

وكان دي كوليار وصل الى نيبال يوم الاحد في زيارة تستغرق اربعة ايام يجتمع خلالها مع الملك بيرندرا والمسؤولين هناك.

الحرب الاهلية:

عون يدعو الى اقامة «علاقات صداقة» مع سوريا

● بيروت - الوكالات - دعا رئيس حكومة العسكريين في لبنان، العماد ميشيل عون، هذا وللمرة الاولى منذ تعيينه الى اقامة علاقات صداقة مع سوريا.

وفي تصريح نشرته الصحف اللبنانية يوم الاربعاء ٣/٨، اكد عون الذي سبق ان طلب مرارا بجلاء انسحاب حوالي (٣٥) الف جندي سوري ينتشرون على الاراضي اللبنانية انه يريد اقامة علاقات صداقة مع سوريا وليسمعوها جيدا ... ذلك.

واضاف عون من جهة ثانية انه يؤيد اي جهد عربي يهدف الى حل الازمة اللبنانية معتبرا ان لجنة المساعي العربية المعنية ستعد تقريرا عن مشاهداتها والى قمة عربية ستقرر عندها الحل الواجب تطبيقه في لبنان.

واخيرا اكد عون انه يسعى الى اغلاق مرفأ بيروت الكبرى التي يحدها شمالا نهر الكلب وجنوبا بلدة الدامور وشرقا ... وعاليه ولتثبيت السلطة المركزية ومصالح اللبنانيين.

الولايات المتحدة تمنح تأشيرات دخول لاربعة فلسطينيين:

غدا السبت تفتتح، في نيويورك، الندوة الاسرائيلية - الفلسطينية

● واشنطن - الوكالات - أعلنت وزارة الخارجية الأمريكية، امس الاول، انها منحت أربع شخصيات فلسطينية، هم مستشار رئيس اللجنة التنفيذية لمنظمة التحرير الفلسطينية، نبيل شعث وممثل م.ت.ف. في لاهاي، عاطف صفية ونبي نيقولاس تادروس ورئيس معهد الدراسات الفلسطينية في القدس، فيصل الحسيني، تأشيرات دخول الى الولايات المتحدة للإشتراك في الندوة الفلسطينية - الإسرائيلية التي ستبدأ غدا (السبت) وتستمر حتى يوم الإثنين القادم في جامعة كولومبيا في نيويورك.

وسيشترك في الندوة التي ينظمها

□ البقية على ص ٢ □

بعد تأكيد التزامه بالتخلي عن الارهاب:

عرفات: يتعين على واشنطن التمييز بين «الارهاب» وبين المقاومة خصوصا في جنوب لبنان

● مسؤول كبير في الخارجية الامريكية: العمليات الفدائية في جنوب لبنان ليست ارهابا يستوجب قطع الحوار مع م.ت.ف ●

● المنامة - الوكالات - اكد رئيس اللجنة التنفيذية لمنظمة التحرير الفلسطينية، ياسر عرفات، انه لا يزال ملتزما بتعهده بالتخلي عن الارهاب لكنه اعتبر انه يتعين على الادارة الامريكية التمييز بين «العمل الارهابي» و«عمل المقاومة» لا سيما في جنوب لبنان.

وفي رد على تصريحات الرئيس الامريكي جورج بوش يوم الثلاثاء ٣/٧، الذي طلب منه ادانة جميع اعمال الارهاب بوضوح كرر عرفات، خلال مقابلة مع مجموعة من الصحفيين في المنامة امس الاول الاربعاء، العبارات التي ادلى بها في تصريحه في اواسط كانون الاول الماضي في جنيف والتي كانت في اساس بدء الحوار الامريكي - الفلسطيني. وقال: «أؤكد الموقف الذي عبر عنه المجلس الوطني الفلسطيني في التخلي عن كل عمل ارهابي وادانته ورفضه. لكن يجب ان يكون واضحا ان هناك فرقا بين

□ البقية على ص ٢ □

الامم المتحدة:

اجراءات الجيش الاسرائيلي ضد قوات الطوارىء الدولية في جنوب لبنان تشكل خرقا للاتفاقيات القائمة

● نيويورك - و.ص.ف - وصفت الامم المتحدة الاحداث الاخيرة التي سببها الجيش الاسرائيلي خلال الساعات الـ٤٨ الماضية في منطقة عمليات قوة الطوارىء الدولية في جنوب لبنان بأنها «غير مقبولة».

وقالت المتحدثة باسم الامين العام للامم المتحدة، نادية يونس، ان الامين العام المساعد ماراك غولدينغ المكلف بشؤون قوات حفظ السلام التابعة للامم المتحدة يعتزم استدعاء القائم بالاعمال الاسرائيلي لدى الامم المتحدة، يوحنان باين، مرة جديدة.

والقت يونس مسؤولية الاحداث الاخيرة كلها على الجيش الاسرائيلي مؤكدة ان ذلك يشكل خرقا للاتفاقات غير الرسمية القائمة منذ زمن طويل بين قوة الطوارىء الدولية والقوات الاسرائيلية.

ويذكر ان وحدة اسرائيلية كانت دخلت عنوة قرية ابل السافي نحو مقر قيادة الوحدة النرويجية العاملة في اطار قوة الطوارىء الدولية يوم الثلاثاء، وهو ما يشكل مخالفة للاتفاقات غير الرسمية القائمة. والحقت دبابة اسرائيلية خلال هذا الحادث اضرارا جسيمة بعدة ناقلات جند تابعة للوحدة النرويجية. واضافة الى ذلك فان اسرائيل اغلقت حدودها في وجه افراد قوة الطوارىء الدولية لمدة ٢٤ ساعة.

وصرحت المتحدثة بأن هذه السلسلة من الحوادث اضرت، بصورة تدعو للاسف، بالعلاقات بين القوة الدولية والجيش الاسرائيلي. واضافت ان الامم المتحدة ستواصل احتجاجها لدى اسرائيل على اية مضايقات لسكان القرى اللبنانية او لافراد قوة الطوارىء الدولية.

نائب وزير الخارجية الفيتنامي الى الصين في اواسط الشهر الجاري لاستكمال تطبيع العلاقات

● طوكيو - الوكالات - اعلن وزير الخارجية الفيتنامي، نغوين كو تاتش امس الاول الاربعاء، ان نائب وزير الخارجية، دينه نهو ليم، سيزور بكين في اواسط اذار الحالي.

وكان ليم زار بكين في ١٦ كانون الثاني الماضي في اول زيارة يقوم بها مسؤول فيتنامي رفيع للصين منذ ١٩٧٩.

وقال الوزير في مقابلة مع التلفزيون الاسترالي (اي. بي. سي)، نقلتها صحيفة نهان دان الفيتنامية الرسمية: أمل ان تلتزم الصين بوعدها بتطبيع علاقاتها مع فيتنام عندما نعلن عن الجدول الزمني لانسحاب القوات الفيتنامية من كمبوتشيا وعندما يبدأ هذا الانسحاب.

ومن جهة اخرى اكد تاتش مجددا، ان الانسحاب الكامل للقوات الفيتنامية قد يتم في ايلول ١٩٨٩ في اطار حل سياسي في كمبوتشيا او في اواخر ١٩٩٠ في حال غياب اية تسوية.

واضاف الوزير ان «المشكلة البارزة تكمن الان في اتخاذ تدابير واضحة للحؤول دون عودة نظام بول بوت الى الحكم» وطلب، بشكل خاص، وقف المساعدة العسكرية وتجريد الخمير الحمر من السلاح وكذلك فرض عقوبات على قادتها الرئيسيين. وقال ان هذه المسألة سيكون لها تأثير على حل شامل لمسألة الكمبوتشية.

دعوة دي كوليار الى بذل كل ما في وسعه لحماية مواطني دولة فلسطين المحتلة

● نيويورك (الامم المتحدة) - جامبو - وجهت عبلة عبد الله، رئيسة لجنة احقاق الحقوق الوطنية الثابتة للشعب الفلسطيني التابعة للامم المتحدة، رسالة عاجلة الى السكرتير العام للامم المتحدة، خافيير بيريز دي كوليار، لفتت فيها نظره الى الوضع الخطير في فلسطين المحتلة جراء ممارسات قوات الاحتلال الاسرائيلي ضد مواطني دولة فلسطين المحتلة.

واكدت عبد الله مجددا، ادانة اللجنة التي ترأسها للممارسات القمعية الاسرائيلية التي ترتكبها قوات الاحتلال الاسرائيلي ضد المواطنين الفلسطينيين. ودعت الى بذل الجهود الدولية الرامية الى تحقيق السلام العادل والوطيد في الشرق الاوسط عبر مؤتمر دولي.

ودعت اللجنة، ايضا، دي كوليار الى بذل كل ما في وسعه من اجل حماية المواطنين الفلسطينيين المدنيين الذين يعيشون في ظل الاحتلال والى تنشيط الجهود لعقد المؤتمر الدولي للسلام في الشرق الاوسط وفقا لقرار الجمعية العمومية.

وزير الخارجية الكندي:

جهود السلام التي تبذلها م.ت.ف هي جهود شجاعة وبناءة

● مراقبون: كندا تستعد لاقامة مزيد من العلاقات مع م.ت.ف ●

● تورنتو - و.ص.ف - اعتبر وزير الخارجية الكندي جو كلارك امس الاول الاربعاء ان جهود السلام التي يبذلها رئيس منظمة التحرير الفلسطينية ياسر عرفات هي جهود «شجاعة وبناءة».

واضاف كلارك ان هذه الجهود «يمكن ان تؤدي الى شيء. ولكن طالما انها بدأت فنحن نرى انه علينا ان نكون في موقع يسمح لنا بالقيام بشيء ما في هذا الصدد ولكندا دور تقوم به في الشرق الاوسط ونحن نريد ان نكون على مستوى القيام بهذا الدور».

وفسر المراقبون هذه التصريحات التي ادلى بها كلارك خلال مقابلة اذاعية مع محطة الاذاعة الرسمية كاشارة الى ان كندا تستعد لاقامة مزيد من العلاقات مع منظمة التحرير الفلسطينية، حيث انها لا تقيم حاليا سوى علاقات محدودة مع المنظمة وهي متخلفة من هذه الناحية عن البلدان الغربية الكبرى الاخرى لا سيما بعد ان باشرت الولايات المتحدة حوارا مع منظمة التحرير الفلسطينية بواسطة سفيرها في تونس.

وكندا حاليا عضو غير دائم في مجلس الامن الدولي وعليها، حسب ما اشارت مختلف اجهزة الرأي في الاسابيع الماضية، ان تمارس سياسة شرق اوسطية اكثر وضوحا واكثر توازنا.

الولايات المتحدة ستعرض على ارنس مشروعا ثلاثي المراحل

■ بيرس: الليكود لا يملك اي مشروع سياسي ■

● حيفا - مكتب «الاتحاد» - غادر البلاد، مساء امس الخميس، متوجها الى واشنطن وزير الخارجية موشيه ارنس في زيارة رسمية الى الولايات المتحدة تستمر ثمانية ايام وذلك للتمهيد للزيارة المزمع ان يقوم بها رئيس الحكومة، يتسحاق شمير الشهر المقبل الى العاصمة الامريكية.

ويلتقي ارنس في زيارته كلا من الرئيس الامريكي جورج بوش ونائبه دان كويل ووزير الخارجية جيمس بيكر ومستشار الرئيس لشؤون الامن

□ البقية على ص ٢ □

قداس وجناز الاربعين

ارملة الفقيد وابناها وبناته وعموم عائلة ابو غنيمة وزيدان والبرازم وانسبائهم في عبلين وخارجها يدعونكم لمشاركتهم بقداس وجناز الاربعين راحة لنفس الفقيد المرحوم

جورج جاد ابو غنيمة

(ابو ...)

وذلك يوم السبت الموافق ٨٩/٣/١١ الساعة العاشرة صباحا في كنيسة مار جرجس للروم الكاثوليك في عبلين

لا اراكم الله مكروها بعزيز

● ... ●

● رئيس اللجنة التنفيذية لـ م.ت.ف ياسر عرفات، يضع باقة من الزهور على ضريح الرئيس الباكستاني الاسبق، ذو الفقار علي بوتو. والى يسار الصورة رئيسة الوزراء الباكستانية بنازير بوتو ●

(صورة من و.ص.ف)

مشاورات المهدي لتشكيل ائتلاف حكومي واسع في طريق مسدود

● القوات المسلحة تؤكد تمسكها بالمطالب الوطنية وانها لن تستولي على السلطة ●

● الخرطوم – و.ص.ف – لا تزال المشاورات الرامية الى تشكيل حكومة وحدة وطنية في السودان في طريق مسدود في الخرطوم بينما أدت المشكلة السودانية الى نشاط دبلوماسي متزايد.

وعلم من مصدر سياسي ان الحزب الاتحادي الديمقراطي، اكبر حزب معارض، قرر الامتناع عن المشاركة في المشاورات، طالما انه لم تحل الحكومة الائتلافية الحالية، التي تتكون من حزب الامة برئاسة رئيس الوزراء الصادق المهدي، والجبهة القومية الاسلامية برئاسة حسن الترابي، مثلما وعد المهدي في المؤتمر الصحفي الذي عقده الاحد الماضي.

ولا تزال «الجبهة القومية الاسلامية» متمسكة بوجهات نظرها وتطالب، كشرط مسبق لمشاركتها في الحكومة، بادخال تطبيق احكام الشريعة الاسلامية في البرنامج الحكومي الذي وضعته الاحزاب والنقابات.

ويبدو ان رئيس الوزراء فشل في الجهود التي بذلها لاقناع الجبهة القومية الاسلامية بتليين موقفها. ولعدم اقناع بقية الاحزاب للوثيقة البرنامج الحكومي، يضطر الصادق المهدي ربما يضطر الى تشكيل حكومة لا تشارك فيها الجبهة القومية الاسلامية بعد ان اكد ان اي تنظيم يرغب في دخول الحكومة يتعين عليه مقدما ان يوافق على البرنامج.

اما قيادة القوات المسلحة فأكدت، امس الاول، خلال اجتماع مع مجلس رأس الدولة (الرئاسة الجماعية للدولة)، انها متمسكة بكل المطالب التي اوردتها في مذكرتها المؤرخة في ٢٠ شباط الماضي وهي تشكيل حكومة وحدة وطنية والتعجيل والسعي الى ما يتعلق بحل مشكلة الحرب الاهلية في الجنوب واتباع سياسة خارجية واضحة اكثر توازنا أتضح الى تقارب السودان مع ليبيا وايران على حساب علاقاته مع مصر والدول العربية الاخرى.

واكدت القيادة العسكرية ايضا تمسكها بالمؤسسات الديمقراطية وأوضحت انها لا تنوي مطلقا الاستيلاء على السلطة.

اما الصادق المهدي الذي تعرض للعديد من الانتقادات من جانب السياسيين السودانيين الذين انتقدوا عليه تسويفه فاختتم عرضه عقد ندوة للنقابات والدول المانحة للمعونات في الخرطوم لتحسين صورته في نظر الرأي العام فقام باقتراح وقف لاطلاق النار لمدة شهر في جنوب البلاد تلبية لنداء وجهه، اخيرا، الامين العام للامم المتحدة خافيير بيريز دي كوييار.

وبذلك ألقى رئيس الوزراء السوداني الكرة في ملعب العقيد جون قرنق، قائد الجيش الشعبي لتحرير السودان. وهو لم يجازف بما لا شك بعد ان مني الجيش السوداني بهزائم متتالية في المديرية الاستوائية حيث سيطر المتمردون الجنوبيون على خمس حاميات. في المقابل على قرنق اذا رفض عرض المهدي، يجازف باضاعة الرأي العام العالمي بخيبة امل بعد. ان هذا الوضع الموسف لسكان الجنوب، الذين اصبحوا نهبا للمجاعة وويلات الحرب.

الاضراب الشامل يعم دولة فلسطين لليوم

● تتمة من صفحتنا ●

وكان فرض حظر التجول استمر لليوم الثالث في [illegible]

[illegible]

● قطاع غزة ●

[illegible]

● القدس ●

[illegible]

● رام الله ●

[illegible]

● نابلس وجنين وطولكرم ●

واصيب في نابلس الفتى علام الحريوني (١٣ عاما – رصاصة في القدم) وفي جنين اصيب ماهر محمد عرقاوي (١٦ عاما – رصاصة من نوع «دمدم» في الورك). وفي مخيم طولكرم اصيب احمد محمد ابو جاموس (١٢ عاما – عيار مطاطي في الساق اليمنى واخر في الساق اليسرى). وكانت وقعت مظاهر احتجاج في هذه المناطق احتجاجا على مقتل [illegible] طولكرم.

[illegible] وعلى صعيد اخر فقد قام شبان في القرية بوضع متاريس في شوارعها خلال الاعلان عن رفع موقت لحظر التجول واصطدموا مع قوات الاحتلال التي عاودت مداهمة المنازل والاعتداء على اهلها.

[illegible]

وفي بيت حانون اصيب سعدون جابر حماد (٢٢ عاما) برصاصة قطعت شريان يده اليسرى.

ونقل الى مستشفى تل هشومير الذي [illegible]

الولايات المتحدة ستعرض على ارنس

● تتمة من صفحتنا ●

اليوس سكوكروفت وعددا من الشخصيات الأمريكية اضافة الى الأمين العام للأمم المتحدة خافيير بيريز دي كوييار.

واطلقت شخصية اسرائيلية رفيعة المستوى في واشنطن الصحفيين الاسرائيليين ان الادارة الأمريكية تنتظر من اسرائيل عرض مشروع ثلاثي المراحل:

● ويجب اولا ان تقوم اسرائيل ببعض الخطوات الملموسة لتحسين الأجواء في المناطق المحتلة مثل منح السكان حرية اكثر واطلاق سراح عدد كبير من المعتقلين.

●● وفي ظل الهدوء هو مرنح يسمح بالتحركات السياسية يجب حسب اعتقاد الأمريكيين دور حوار بين اسرائيل وممثلين عن السكان المحليين في المناطق (المحتلة) وربما يمكن بذلك التوصل الى شكل ما من الحكم الذاتي. وستتم هذه المرحلة الى اتفاقيات كامب ديفيد مع اخذ موضوع الانتفاضة بالحسبان.

●●● الحل النهائي. ويريد الأمريكيون اشراك الملك حسين فيه.

وقالت انباء امس ان الوزير ارنس سيوضح للأمريكيين ان شمير سيأتي الى واشنطن وفي جعبته ثلاثة مبادىء اساسية:

الأول – استعداد اسرائيل للمفاوضات مباشرة مع معارضتها فكرة المؤتمر الدولي.

الثاني – لن تجري اية مفاوضات مع منظمة التحرير الفلسطينية.

الثالث – المفاوضات ستدور حول تسويات مرحلية وبدون مقترحات وحده الغد مسبقا الى حين الغيام بالتسويات الثابتة وتلزم جميع الأطراف.

وعلى الصعيد نفسه أعرب شمعون بيريس القائم بأعمال رئيس الحكومة عن اعتقاده بأن الليكود لا يملك اي مشروع سياسي وانه سيعرض على الحكومة حال عودة شمير من الولايات المتحدة مشروعا سياسيا جديدا بدون ان يفصح عن اي من بنوده.

احر التعازي

الى الاستاذ حاتم محمد سكران واخوانه بوفاة الوالد له الرحمة ولكم من بعده طول البقاء

كتلة الجبهة في فرع نقابة المعلمين العامة

غوذج من ممارسات الاحتلال في قرية العيسوية

الاعتداء على افراد عائلة بأكملها، بينهم طفلة عمرها سنة، وتحطيم الاثاث وسكب المؤن

● القدس – مكتب «الاتحاد» – تمارس قوات الاحتلال في قرية العيسوية، الخاضعة لحظر التجول منذ يومين اعمال تنكيل وضرب وتحطيم اثاث. ولا يستثني من مثل هذه الممارسات حتى النساء والاطفال.

وما تعرضت له عائلة الحاج عمر عبد المجيد درويش (امس الاول) يعكس جوهر هذه الممارسات ووحشية قوات الاحتلال.

لقد اقتحم رجال الشرطة وحرس الحدود المنزل في العاشرة والنصف صباح امس الاول وسألوا افراد العائلة عن احد ابناء القرية، فاجابوا بانهم لا يعرفونه. واصر رجال الشرطة على ان الشبان (الذين كانوا ملاحقين) تابع لمواطن اسمه جابر فاجابتهم ربة البيت (عفيا بك روحيه كل عند دويه) بانه لا يسكن في البيت احد بهذا الاسم وابرزت بطاقة الهوية وطلب منهم ان يسألوا الجيران.

لكن رجال الشرطة اصروا على موقفهم وشرعوا في ضرب افراد العائلة فردا فردا. فأصيبت ربة البيت فليره درويش (٣٤ عاما) بتورم في العين جراء ضربة بعقب البندقية.

واعتدى رجال البوليس، بوحشية على ابنتها سمر (١٨ عاما) وجروها من شعرها واعتقلوها كما حطموا زجاج النوافذ واثاث المنزل بأكمله بما في ذلك ادوات المطبخ، وسكبوا المواد التموينية في المجلى وصبوا عليها الزيت. وواصلوا ضرب الفتيان والاطفال، سيما (١٥ عاما) ومروة (سنة واحدة وقد القي بها ارضا عن شباكها الزجاج المحطم) وجواد (٧ سنوات) ومحمرية (٦) ومراد (١١) ورانية (٩).

وحاول رب العائلة نقل ابنائه المصابين الى المستشفى لكن الضابط على الحاجز القائم على مدخل القرية رفض السماح له بمغادرة القرية ومنعه من نقل الاولاد للعلاج.

ويذكر ان عشرات العائلات تعرضت لمثل هذه الممارسات، خلال حظر التجول المستمر. ويذكر، ايضا، ان رئيس بلدية القدس تيدي كوليك كان قام بجولة دعائية انتخابية في القرية ايام الانتخابات البلدية الاخيرة لاقناع الاهالي بالتصويت له. وها هو اليوم بلا شك علم او انه يؤيد هذه الممارسات في «القدس الموحدة»!!.

مصادر صحفية خليجية:

لقاء هام مرتقب بين نائب الرئيس السوري ووفد فلسطيني رفيع المستوى

● هاني الحسن: جهود موسكو لتحسين الاجواء السورية – الفلسطينية حققت تقدما ●

● حيفا – مكتب «الاتحاد» – اعرب بسام ابو شريف، المستشار الاعلامي لرئيس اللجنة التنفيذية لمنظمة التحرير الفلسطينية، ياسر عرفات، عن استعداد الفلسطينيين لقبول دولة فلسطين منزوعة السلاح شريطة ان يشمل نزع السلاح اسرائيل.

واكد ابو شريف في مؤتمر صحفي عقده يوم الثلاثاء ٣/٧ في مقر السفارة الفلسطينية في الدوحة ضرورة اتخاذ خطوات عملية تسهم وارادة المجتمع الدولي وتتمثل في اعلان مبادرة تنهي اولا وقبل كل شيء الاحتلال الاسرائيلي للاراضي الفلسطينية واجراء مفاوضات في اطار مؤتمر دولي لاقرار سلام شامل قائم على العمل باقامة دولتين على ارض فلسطين مع ضمان دولي لامن جميع دول المنطقة.

ودعا المسؤول الفلسطيني مجلس الامن الدولي الى اتخاذ خطوات عملية للتخفيف من الجرائم التي ترتكبها قوات الاحتلال الاسرائيلي ضد مواطني دولة فلسطين المحتلة، كما دعا دول السوق الاوروبية المشتركة الى عقد جلسة خاصة لبحث اتخاذ خطوات عملية تمكن المجموعة الاوروبية من وضع حد لهذه الجرائم الاسرائيلية.

واكد ابو شريف ان الحوار الفلسطيني – الامريكي مستمر غير انه اعرب عن امله في ان يتجه الحوار بشكل اسرع نحو البحث بجدية في الخطوات الملموسة لوضع حد لمعاناة الشعب الفلسطيني والجرائم التي ترتكب ضد الشعب الفلسطيني مع ضرورة الاعتراف بحقوقه الوطنية المشروعة. وقال ان القرار بيد الحوار مع م.ت.ف يمثل مضمونا سياسيا هاما يتمثل في الاعتراف بمنظمة التحرير الفلسطينية كممثل شرعي للشعب العربي الفلسطيني وانه لا يمكن حل «المشكلة بدون م.ت.ف» واسرائيل.

ومن جهة اخرى صرح صلاح خلف (ابو اياد)، عضو اللجنة المركزية لحركة «فتح» في مطلع الاسبوع الجاري بان م.ت.ف أعطت أكثر ما يمكنها ان تعطي مضيفا انه ليس عليها ان تتخذ كل يوم مبادرة.

واعتبر ابو اياد في مقابلة مع صحيفة «الاهرام» القاهرية ان ادارة الرئيس الامريكي، جورج بوش، لم تقم حتى الآن باية خطوة ملموسة في اطار الحوار الامريكي – الفلسطيني.

وقالت مصادر صحفية خليجية ان ابو اياد توقع ان يعقد قريبا في دمشق لقاء بين نائب الرئيس السوري عبد الحليم خدام ووفد فلسطيني رفيع المستوى برئاسة ابو اياد، خلال زيارة سيقوم بها الى العاصمة السورية على رأس وفد فلسطيني رفيع المستوى حيث سيبحث في وضع الترتيبات النهائية لعقد اجتماع بين الرئيس السوري حافظ الاسد وبين رئيس اللجنة التنفيذية لمنظمة التحرير الفلسطينية، ياسر عرفات.

وعلى صعيد اخر اكد هاني الحسن، عضو اللجنة المركزية لحركة «فتح» والمستشار السياسي لرئيس اللجنة التنفيذية لـ م.ت.ف، ان الاتحاد السوفييتي يعتبر طرفا اساسيا في حل جميع القضايا العربية.

وقال الحسن في حديث نشرته صحيفة «عكاظ» السعودية ان الاتحاد السوفييتي يقوم في الوقت الحاضر بتحركات نشطة من اجل دفع الامور في الشرق الاوسط الى الامام واضاف ان الاتحاد السوفييتي يركز على انشاء جبهة تفاوضية عربية تضم مصر وسوريا والاردن وفلسطين ولبنان.

واعرب الحسن عن ارتياح منظمة التحرير الفلسطينية للتقدم الذي حققته جهود وزير خارجية الاتحاد السوفييتي، ادوارد شفاردنادزة، بشأن تحسين الاجواء السورية – الفلسطينية وتطوير العلاقات بين الطرفين الى قال انها ستشهد في المرحلة المقبلة تطورات هامة.

تغيير المسؤول عن الملف الإسرائيلي في الخارجية المصرية

● القاهرة – و.ص.ف – افادت مصادر في وزارة الخارجية المصرية بانه تم تعيين محمد خليل الجزايري مديرا لادارة اسرائيل في الوزارة خلفا لمحمد عيسى.

ورغم الامتناع عن التعليق على هذا القرار رسميا، فقد اوضح مصدر مطلع ان محمد عيسى عزل من منصبه، اثر حادث دبلوماسي وقع في اثناء المفاوضات حول اعادة طابا الى مصر في شباط الماضي.

مشاورات عسكرية ايطالية مصرية في المتوسط

● روما – و.ص.ف – اعلنت وزارة الدفاع الايطالية امس (الخميس) في روما ان القوات البحرية الايطالية والمصرية ستقوم ابتداء من الاثنين المقبل ولمدة ثلاثة ايام، بمناورات مشتركة في شرق البحر المتوسط.

وتدخل هذه التدريبات، التي ستشارك فيها عشر سفن، في اطار اتفاقية التعاون العسكري المبرمة بين البلدين، وهي تعقب اللقاء الذي تم في تموز الماضي بين وزير الدفاع الايطالي، فالنتينو زانوني، ونظيره المصري، عبد الحليم ابو غزالة.

شمير يشن هجوما شديد اللهجة على واضعي

● تتمة من صفحتنا ●

والعالمية.

فقد رفض رئيس الحكومة يتسحاق شمير نتائج هذا التقرير رفضا قاطعا واعتبرها انها تضعف اسرائيل وتقوي اعداءها !! واضافت مصادر ديوان رئيس الحكومة ان شمير يحترم واضعيه بالاحترام اللذين توصيا الى نتائج القائلة ان تتحدث مع المنظمة واي حل يتحدث عن اقامة دولة فلسطينية يشكل خطرا على دولة اسرائيل ووجودها.

وهاجم شمير بشدة الجنرال في الاحتياط اهرون يريف، رئيس مركز الدراسات الاستراتيجية، وقال: «ان رأي يريف يناقض مصلحتنا الوطنية. اما الشروط التي يعرضها يريف للتوصل الى حل غير مقبولة. كما ان يريف يعرف ان المنظمة لم ولن تقبل هذه الشروط وحتى لو اعلنت قبولها فان ذلك سيكون كذبا وخداعا. واضاف شمير ان اهرون يريف يؤدي من خلال نتائج بحثه الى اضعاف موقف اسرائيل في الحلبة الدولية ويساعد في تقوية اعدائنا».

وكالمتوقع هاجم وزير الخارجية، موشيه ارنس، خبير ورسيه قائد الى المهمة المعروفة بأن معدي التقرير محسوبون على اليسار السياسي !! واضاف ارنس ان معدي التقرير ليسوا موضوعيين وان مركز الدراسات الاستراتيجية يفقد من الثقة التي حاز عليها في الماضي.

من جهة ثانية امتاز رد القائم بأعمال رئيس الحكومة، شمعون بيريس بعدم الوضوح. وفور نشر نتائج التقرير، امس الاول الاربعاء قال بيريس ان التوجه في التقرير هو توجه صحيح لكن نتائجه غير واضحة وقاطعة بما فيه الكفاية ولا ترد على وضع اسرائيل الدولي. واضاف ان نتائج التقرير بطبيعة المنطق اكثر من اللازم كما انها ليست واضحة ولا يمكن الاعتماد عليها للدخول في مفاوضات.

واضاف قال بيريس ان الاستنتاج الذي خلص اليه التقرير هو خاطئ والاستنتاج الاساسي صحيحة. فلدى كل لعبة طرفان اولهم، قال بيريس، «يجب التحادث الى الطرف الفلسطيني مع الفلسطينيين كي هم وكيفما هم منظمون ونبحث عن حل لوقف التصادم واخذ جوانب على اطراف اسرائيل الامنية ورده على تطلعات الشعب الفلسطيني».

وقال بيريس انه على استعداد لاجراء مفاوضات مع فلسطينيين تخلوا عن «الارهاب» وعن الحرب ومع كل من يعي ان اي حل يجب ان يرتكز الى حل وسط تاريخي.

وقال لورد تربيلد، المستشار السياسي لبيريس ان بيريس لم يوافق تماما مع واضعي البحث على الاستنتاج الذي توصلوا اليه ولكنه وافق على الفرضيات الأساسية التي اعتمدها واضعو التقرير وأوصلتهم الى استنتاجهم، واضاف تربيلد ان بيريس لا يوافق واضعي التقرير الرأي بأن الملك حسين خرج من الصورة دون عودة. فرأي بيريس ان النتيجة التي توصل اليها التقرير حول غياب امكانية اسرائيلية اردنية – فلسطينية ليست دقيقة. ولذا فان استنتاج الباحثين القائل ان الحل الوحيد يتمثل في اقامة دولة فلسطينية ليس صحيحا.

وكان التقرير الذي نشر امس الأول، قد دعا في «الأمير» يتسحاق رابين الذي ان استمرار الوضع الحالي في المناطق المحتلة هو بالتحول الى وضع لا يمكن احتماله وان وضع الفلسطينيين سيزداد سوءا اذا ما استمرت الانتفاضة ولذلك يجب على اسرائيل والفلسطينيين التوصل الى اتفاق مباشر بينهما.

ويذكر ان الطاقم الاسرائيلي الذي اعد البحث ضم عددا من الباحثين والسياسيين الذين ينتمون الى جماعات سياسية مختلفة وبعد بلورة النتائج تم عرضها على طاقم من المستشارين الأمريكيين ومن بينهم سايروس فانس، وزير الخارجية الأمريكية الأسبق وجين كيركباتريك، سفيرة الولايات المتحدة السابقة في الأمم المتحدة ومن الشخصيات الأمريكية المعروفة بمناصرتها الشديدة لاسرائيل.

والدة الشهيد محمد المصري ترد على روايات الشرطة: «قتلوا ابني بدم بارد وكل ما نشروه عار عن الصحة»

● «اخفوه خمسة ايام وسمعنا عبر الراديو انه توفي»

● الشرطة «تفطن» بعد يومين من النشر ان الشهيد توفي بجانب قسم التحقيقات في «الشاباك» وليس بداخله!

● حيفا – مكتب «الاتحاد» – «قتلوا ابني بدم بارد. لقد اخفوه خمسة ايام لم نعرف فيها مكان وجوده ولم نعرف، حتى انه مات. ويوم امس (الاثنين) فقط عرفنا بواسطة الراديو انه مات في السجن. كنا مذعورين. محمد لم يصب بأي مرض في حياته ولم يكن مصابا بمرض القرحة. كل ما قالوه عار عن الصحة». هكذا ردت والدة الشهيد محمد المصري الذي استشهد في قسم التحقيقات التابع «للشاباك» في سجن غزة المركزي، في الواحدة بعد منتصف ليلة الاحد الماضي على «روايات» الشرطة المزعومة.

وعلى الصعيد نفسه قالت زوجة الشهيد، سعاد، لمراسل صحيفة «معاريف» (٣/٨) «خرج زوجي يوم ٣/٣ لشراء مواد للرش من خان يونس. فهو يعمل مزارعا في رفح. وقبل خروجه قال انه سيغيب لمدة نصف ساعة فقط. ولكنه لم يعد ومن وقتها اختفى. وفي يوم الاثنين سمعنا بواسطة الراديو انه توفي في السجن».

واكدت زوجته الثانية، فاطمة، ان زوجها الشهيد لم يكن مصابا بأي مرض... «لا اعرف ماذا فعلوا به ولماذا زجوا به في هذا السجن».

وتطالب عائلة الشهيد باجراء التحقيقات لمعرفة اسباب موت ابنها الشهيد ولدى افراد العائلة مستندات طبية تنفي، كما قالت فاطمة، مزاعم الشرطة بأن الشهيد المعتقل كان يعاني من مرض القرحة وانه معافى صحيا.

وذكرت صحيفة «معاريف» ان افراد حرس الحدود داهموا، صباح الثلاثاء منزل عائلة الشهيد وانهالوا على شقيقه، حسني، وعلى احد اقاربه وهو سامي المصري بالضرب المبرح دون اي سبب ثم اقتادوهما معهم الى المعتقل. وتعقيبا على هذا الاعتداء الوحشي تقول والدة الشهيد: «لا اعرف لماذا اعتدوا عليهما. لا افهم لماذا يقتل الانسان بأناس آخرين!».

ومن جهة اخرى ذكرت الصحيفة ان «الفحوصات الاولية» التي اجريت على جثة الشهيد دلت على ان المصري توفي جراء اصابته بانفجار في امعائه. ومع ذلك لم ينته التحقيق ولم يصدر بعد التقرير الطبي النهائي بهذا الخصوص والذي من المفروض ان يجيب عن السؤال التالي: هل توفي الشهيد جراء التعذيب ام انه نتيجة للانفجار المزعوم نتيجة لهذا التعذيب.

وتدعي الشرطة ان الشهيد كان اشتكى، قبل يوم من استشهاده، من الم شديد في بطنه وقد عولج على يد طبيب السجن والذي اعطاه دواء مهدئا للالام كما اطلقته الشرطة الآن. بالادعاء ان الشهيد توفي بجانب غرفة قسم التحقيقات التابع «للشاباك» وليس بداخله كما نشر سابقا وذلك بعد يومين من استشهاده!!

هذا وتواصل لجنة التحقيق الخاصة تحقيقاتها في اسباب وفاة الشهيد المصري.

اعتقالات ادارية

● القدس – مكتب «الاتحاد» – جددت قوات الاحتلال اوامر الاعتقال الاداري للمرة الثالثة على التوالي ضد الشابين عدنان قصراوي وربحي راسم الحداد من مدينة نابلس كما حولت الشاب حسن سعدات جبر الخطيب الى الاعتقال الاداري لمدة ستة اشهر.

قرار باغلاق منزل عائلة معتقل في رفح والتماسات ضد هدم منازل في طولكرم وجنين

● القدس – مكتب «الاتحاد» – ابلغت سلطات الاحتلال ذوي المعتقل فتحي محمد الجمل قرارها باغلاق منزل العائلة في رفح.

ومن جهة اخرى اصدرت المحكمة العليا يوم امس (الخميس) امرا احترازيا يمنع هدم منزل محمد مصطفى القدي (طولكرم) وعامر احمد خلوف (برقين – جنين) لحين انتهاء النظر في قضايا عدد من افراد العائلتين اعتقلوا في اوقات سابقة. وتقدم بالالتماس الى المحكمة العليا المحامي جواد بولس الذي كان تقدم ايضا بطلب، تبحث فيه المحكمة حاليا ضد هدم منزل المواطنة مجاح عمير التنقيبي (طولكرم) اثر اعتقال ابنها جمني.

نقل معتقل من «انصار – ٢» الى المستشفى جراء جرح متسمم في يده وتورمات في اطرافه

● القدس – مكتب «الاتحاد» – ادخل الى مستشفى «الشفاء» في غزة يوم امس الاول (الاربعاء) الفتى رياض محمود ابو شرخ (١٣ عاما) من مخيم الشاطئ، وهو مصاب بجرح متسمم في يده اليسرى، وتورمات في ظهره وفي اطرافه الاربعة.

وكان الفتى اعتقل قبل ايام وهو سليم معافى، واخضع للتعذيب في معتقل «انصار – ٢» في غزة قبل ان تتصل ادارته بالمستشفى لارسال سيارة اسعاف لنقله الى هناك.

توضيح حول الاحتفال التضامني مع الكتاب الفلسطينيين المعتقلين

● القدس – مكتب «الاتحاد» – اوضح مصدر فرقة القدس الشعبية، لمراسلنا، ان العرض الذي ستقدمه الفرقة يوم غد (السبت) في مسرح حكواتي في القدس المحتلة غير مرتبط بالدعوة التي وجهها اتحاد الكتاب الفلسطينيين للتضامن مع الكتاب المعتقلين، وان العرض مستقل عن دعوة الاتحاد والعرض لاهالي اعضاء الفرقة.

من ناحية ثانية فقد صرح الشاعر اسعد الاسعد رئيس اتحاد الكتاب الفلسطينيين ان القصد من وراء الرغبة في حضور جمهور المتضامنين مع الكتاب المعتقلين، وخاصة الاسرائيليين لعرض الفرقة هو اطلاعهم على نمط من الفن الشعبي الفلسطيني ليس غير.

الاتحاد

صدر العدد الاول في ١٤ ايار ١٩٤٤

□ المحرر المسؤول: توفيق طوبي

هيئة التحرير

□ رئيس التحرير: اميل حبيبي
□ القائم بأعمال رئيس التحرير: سالم جبران
□ نائب رئيس التحرير: انطون شلحت
□ سكرتيرة التحرير: سهام داوود
□ مدير التحرير: نظير مجلي
□ فريد غانم □ ادوار الياس
□ عصام ابو شنب □ نسيم ابو خيط

مكاتب التحرير الرئيسية: حيفا، شارع الحريري ٩ هاتف: ٥١٢٢٩٦ و ٥٣٦٠٩٥ و ٥١٤٠٣٣ فاكسيميلي: ٥١٢٢٤٧ مراسلات: ص.ب ١٠٤ حيفا ٣١٠٠٠
مكاتب الادارة المركزية والاعلانات والاشتراكات والتوزيع: حيفا، شارع فرحي ميجالوت ٣٣ هاتف: ٥٢٢٢٥٣ و ٥٢٢٢٥٤ مراسلات: ص.ب ٩٠٣٣ حيفا ٣١٠٩١

□ مكاتب «الاتحاد» في المناطق:
□ مكتب الناصرة – «بيت الصداقة» – الناصرة – ص.ب ٤٢ الناصرة ١٦٠٠٠ هاتف: ٠٦/٥٥٤٣٣٠ و ٠٦/٥٥٤٨٢٤
□ مكتب القدس – عمارة النزهة الجديدة، شارع ابو عبيدة بن الجراح ٢ – الطابق الاول هاتف ٠٢/٢٨٨٣٦٦ و ٠٢/٢٧١٤١٧ للمراسلة: ص.ب ٢٠٩٨٨
□ مكتب عكا – ساحة فرحي، عكا القديمة. هاتف ٠٤/٩١٢٤٣٩
□ مكتب ام الفحم – ساحة الميدان، ام الفحم هاتف: ٠٦/٣١٢٩٢٨
□ مكتب الطيبة – الشارع الرئيسي – الطيبة هاتف: ٠٥٢/٩٩٣٣٨٦
□ مكتب البطوف – عرابة. هاتف: ٠٤/٧٨٤٦٦٤
□ مكتب كفر ياسيف – ابو سنان. هاتف: ٠٤/٩٦١٥٩١
□ مكتب يافا – تل ابيب – شارع هشيكمي (٣) – هواتف ٨١٠٥٣٣ و ٠٣/٨٣٧٤٩٢
□ المطابع: مطبعة «الاتحاد» التعاونية – شارع الوادي ٤٣ حيفا هاتف: ٠٤/٦٧١٤٥٧

اسبوعيات

على رسلكم، يا كل القامعين ويا كل النائمين!

● زعقات المستوطنين الكولونياليين المستعربة، في مظاهرتهم في ساحة «ملوك اسرائيل» في تل ابيب يوم الثلاثاء الماضي ذكرتني بأيام «الكولون» الفرنسيين الأخيرة في الجزائر.

«الكولون» الاسرائيليون، عندنا، كانوا يزعقون: «الموت لعرب يهودا والسامرة وغزة» - «لا للدولة الفلسطينية المحتلة!» «لتقطع رأس فيصل الحسيني ولينكر اسمه!» «لتقطع الترانسفير الآن!» «المخربون والارهابيون يجب طردهم!»

ومثلما انتقل «الكولون» الفرنسيون في ايامهم الاخيرة في الجزائر الى الهجوم الدموي على كل انسان فرنسي عاقل - هكذا انتقل دعاة «ارض اسرائيل الكبرى» الى شن الحرب الجنونية على كل يهودي عاقل في اسرائيل.

لنقرأ بعض ما جاء من وصف في «معاريف» (الاربعاء) عما حدث في ساحة «ملوك اسرائيل»:

واحتشد حوالي ٣٠ شابا وشابة في اعمار المدرسة الثانوية، من اعضاء «شبيبة راتس»، وكانوا يهتفون: «ظهور السلام يظهر الأمل» لا تستمروا في سياسة الاضطهاد. وأمامهم وقف مئات المتجمهرين وارتدى بعضهم لباس حركة «كاخ» وخلال ثوان انهم على فرقة الشبان والشابات (اي اعضاء شبيبة راتس) مطر من البيض والحجارة. وكان مئات المتجمهرين يصرخون «أشاف (م.ت.ف) برة» (اي اطردوهم!) وكلما انفجرت بيضة على جسم أحد الشبان كان يعلو التصفيق الحاد، وصاح شاب يعتمر طاقية (دينية): «نحن نكرههم» وكان يشير الى شبيبة راتس...

…

(جهينة)

لن تقفز العاصفة العالمية عن منطقة الشرق الاوسط

● الانتفاضة الفلسطينية المستمرة منذ ستة عشر شهرا أحدثت انعطافا عميقا في موقف المجتمع الدولي من الشرق الاوسط وغيرت الخارطة السياسية في المنطقة ●

□ أجرت صحيفة «برافدا» السوفييتية، مؤخرا، مقابلة هامة مع وزير خارجية الاتحاد السوفييتي ادوارد شيفاردنادزه قدم خلالها تقييما شاملا وواضحا لجولته في الشرق الاوسط مؤخرا والسياسة السوفييتية، عموما، تجاه الصراع في الشرق الاوسط والطريق لحله.

وتمتاز هذه المقابلة بالوضوح الى اقصى درجات الوضوح كي تشكل تلخيصا مكثفا لتطبيق «التفكير الجديد» في السياسة السوفييتية تجاه الشرق الاوسط، عينيا.

يقول شيفاردنادزه: «اهتمامنا بالشرق الاوسط طبيعي تماما. فالشرق الاوسط منطقة قريبة من الاتحاد السوفييتي من الناحية الجغرافية اذ يتاخم حدود بلدنا الجنوبية ومن الناحية التاريخية ايضا» ...

سوريا ومصر والاردن والعراق وايران ... مع موشيه ارنس ... من تصميم الاتحاد السوفييتي على المشاركة الفعالة في صنع الحل ...

…

● سالم جبران ●

يطلقون النار ويكذبون...

□ ليس ثمة أكثر مدعاة للقيظ من اطلاق التعبير المتداول، عقب كل جريمة قتل او مجزرة يرتكبها جيش الاحتلال في دولة فلسطين بأن السلطات المسؤولة «تفحص الامر». فقد مضى ١٥ شهرا حتى الآن منذ بدء الانتفاضة، وأطلق مثل هذا التعبير عبر الأثير، أكثر مما تمتد قصة «ابريق الزيت». فما تمخض هذا الفحص المتكرر؟!

والأكثر مدعاة للقيظ هو الصمت الرهيب والمخيف الذي تعتمده وسائل الاعلام الرسمية وشبه الرسمية تجاه ما يرتكب من جرائم ليس بحق الفلسطينيين فحسب وانما بحق البشرية كلها ...

والراديو، فانهم مكبلة يا بشاه ... الاذاعة والتلفزيون ... الكذب الصريح كل ساعة وكل نشرة اخبار.

فلنأخذ مثلا جريمة قتل الشاب الفلسطيني محمد المصري في زنازين الشين بيت في سجن غزة المركزي ...

واشار الى ان «التحقيق السريع مستمر لانه سري»! لأن الحقيقة مثل كل شيء لا يروق للقادة الحكومة ...

حاولوا اعتقاله هذه المرة فسقط نتيجة سلطات الاحتلال ولكن بدع ذلك جانبا الآن، غير ان الحقيقة تختلف كليه ...

…

● فريد غانم ●

درس من القدس:

معاندة التاريخ لا توقف حركته

● موضوعة الانتخابات، لاختيار ممثلين عن اهالي المناطق الفلسطينية المحتلة، بديلا عن منظمة التحرير، ويفرض المشاركة في مفاوضات مباشرة لتطبيق الحكم الذاتي حسب اتفاقيات كامب ديفيد هذه الموضوعة غدت دائمة الحضور في تصريحات واحاديث سائر المسؤولين الاسرائيليين. ولهم يبدو حلق هؤلاء المسؤولين بعدم التركيز على اهدافها الحقيقية الرامية الى استمرار سلب الشعب الفلسطيني حقه في تقرير المصير، ومقاومة منعه من اقامة دولته المستقلة ...

…

● عبد المجيد حنكن ●

حركة النساء الدمقراطيات - منطقة عكا

احتفال منطقي

بمناسبة ٨ آذار يوم المرأة العالمي

يعقد في الساعة السابعة من مساء الخميس ١٩٨٩/٣/١٦ في قاعة الاوديتوريوم بعكا الجديدة.

في البرنامج:
- كلمات
- مسرحية «عرق بلا ثمن»

كلمة.. في البداية

الثقافة بطبيعتها منحازة للوحدة الوطنية للشعب

□ اشار الشاعر اللبناني محمد علي شمس الدين، الى ان التيارات السياسية الانعزالية والطائفية التي جلبت التمزق والخراب على لبنان لم تتمكن ان تشرذم الثقافة اللبنانية التي بقيت وطنية، عربية، ديمقراطية باكثريتها الساحقة.

وقال في مقال اقتطفت منه مجلة «نضال الشعب» الفلسطينية ان لبنان قدم كوكبة هامة من الشعراء العرب المبدعين امثال جبران خليل جبران وميخائيل نعيمة وامين الريحاني وخليل مطران وامين نخلة. وكل هؤلاء ساهموا مساهمة مباشرة في التطور الثقافي العربي العام كما كانوا منتمين روحيا الى لبنان الواحد الموحد ارضا وشعبا. ولذلك - قال - فان جبران الذي توفي قبل اكثر من خمسين عاما يجلجل الآن كلامه آني حين، عندما قال قائلا للطائفيين: لكم لبنانكم ولي لبناني، لبنان الشعب، لبنان الانسان المتفتح على رياح الثقافة العربية والعالمية.

ويقول الشاعر محمد علي شمس الدين باعتزاز انه على الرغم من ازق الوطن فان الميليشيات والعصبيات بقيت عاجزة، شديدة العجز عن انتاج شاعرها او اديبها. وقال: «ان عظمة الشعر انه شعر وطن لا شعر طوائف».

بهذا يشير الشاعر شمس الدين الى المأزق الذي تعيشه الثقافة اللبنانية في مواجهة واقع «غير معقول» ومع هذا تحافظ على اصالتها وصدقها الوطني وانتمائها العربي العام.

ولا شك في ان الثقافة العربية عموما، في المرحلة الراهنة، مدعوة الى استلهام الانتفاضة الفلسطينية نهج للصمود والمقاومة، والى الكفاح لوحدة الثقافة العربية، وحدة المصير القومي العربي، الى مكافحة التشرذم الثقافي الذي يمزق الاوطان ويهدد الكيان الوطني للشعوب.

ولا شك، ايضا، اننا هنا، بحاجة الى التعمق اكثر في ابعاد الدور الذي بامكان ثقافتنا ان تقوم به لمحاربة التشرذم والتمزق ونلمح روح الوحدة الراسخة للشعب، قوميا وحضاريا وثقافيا.

(المحرر الادبي)

عبد الناصر صالح

المجد ينحني امامكم

المجد للحجر
المجد للسواعد التي تقاتل
المجد للمخيمات والقرى المحروقة
وللمدينة التي غدت بيوتها معاقل
المجد للملثم الذي يستوقف المجنزرة
وللصبيان رغم عصف القصف والرصاص
تبقى ساهرة
المجد للشارع، للمتاريس الكوفية السمراء
للحجارة المستعرة
المجد للاطفال والشيب والنساء
والجدران والمنازل
وللذين يحرثون في الصباح ارضهم
ويزرعونها
تتزوجها سنابل
المجد للاسرى الذين قاوموا سجانهم
وحطموا السلاسل
* * *
المجد للشهيد
يوزع النهار من شريانه
ومن عينيه يطلع القمر
وتبدأ الحياة من جديد
تصهل الخيول من اهدابه
ويخرج الملثمون من دمائه
ويورق الشجر
ملثم يوزع البيان
وآخر يكتب بالحبر على الجدران
وثالث يراقب المكان
ورابع يلقي على الرفاق شارة الامان
وخامس يزين الاسطح بالرايات
وسادس ينهض في بسالة
ليشعل النيران
وسابع يصيح: قد أتوا
ويكسب الرهان
وثامن يشد من عزيمة الرفاق
يطلق العنان
وتاسع يهتف ان تقدموا
لا خائف منا ولا جبان
وعاشر
يسقط في دمائه مضرجا
يستنطق الزمان
* * *
المجد للذين يحملون روحهم على اكفهم
المجد للذين حولوا احزاننا لفرحة
وعصرنا لثورة
واقتلعوا من الردى تاريخنا
وغيروا مساره
يا ايها الملثمون
يا ايها الذين عن دولتنا تدافعون
وتصنعون من دمائكم منارة
المجد ينحني امامكم
ويلزم العبارة

(طولكرم ـ الضفة الغربية)

سوريا والاتحاد السوفييتي ـ لقاسم محمد جعفر

● نيقوسيا ـ و.ص.ف ـ صدر كتاب «سوريا والاتحاد السوفييتي» لمؤلفه قاسم محمد جعفر وهو يلقي الضوء على مرحلة اساسية من العلاقات السوفييتية العربية بين ١٩٧٤ و١٩٨٥ من خلال التركيز على تطور العلاقة بين سوريا والاتحاد السوفييتي.

والكتاب الذي صدر في لندن عن «دار رياض الريس للكتب والنشر» يتضمن فصلين يعالج الاول «السياسة السوفييتية في الشرق الاوسط» من خلال نظرة عامة حيث يدرس المؤلف اهتمام الاتحاد السوفييتي بشؤون الشرق الاوسط لما لهذه المنطقة من حيوية متمايزة بالنسبة الى موسكو. ويرسم بعض العوامل المحددة للسياسة السوفييتية متوقفا عند العاملين الجغرافي والديموغرافي مشيرا الى الاعتبارات الاستراتيجية التي تجعل الشرق الاوسط بالنسبة الى السوفييت منطقة بارزة الاهمية حيث يشكل وصول القوة الاميركي الى المنطقة تحديا اساسيا للامن السوفييتي واهداف السياسة الخارجية السوفييتية.

ويتطرق المؤلف الى العاملين النفطي والسياسي ويحلل معاني السياسة السوفييتية في الشرق الاوسط ثم يتوقف عند الدعم العسكري السوفييتي للاقطار العربية والصراع العربي الاسرائيلي.

ويعالج الفصل الثاني العلاقات السوفييتية السورية من عام ١٩٧٦ الى ١٩٨٦ فيتناول المؤلف خروج مصر وصمود سوريا (١٩٧٦ ـ ١٩٨٠) ومعاهدة الصداقة والتعاون والعلاقات السورية السوفييتية والغزو الاسرائيلي للبنان (صيف ١٩٨٢) وما بعد حرب لبنان والبعد العسكري للعلاقات السورية السوفييتية (١٩٨٢ ـ ١٩٨٦).

ثم يتناول المؤلف الاطار المستقبلي للعلاقات بين سوريا والاتحاد السوفييتي والصراع العربي ـ الاسرائيلي كما يمكن اعتبار الكتاب وثيقة تلقي الضوء على جوانب من هذه العلاقات الاساسية. ويتضمن الكتاب مراجع وهوامش تظهر اهمية الوثائق المستخدمة فيه.

(أم ـ مدخل)

ليمضي على رمله النيل
من ألف دهر الى ألف دهر
ليمضي
على رملها
هذه الأرض أرضي
ليمضي
والى القمم
إذا هب الفجر يمضي
وراء خيوط النواريس ليلا
ليمضي يمضي
مع الفجر
وزغرودة للولادة
وتهليلة في سماء النخيل القديم
تكبيرة الرسول الكريم
لقلب المعز
وصوت المعز
وضابط روحي
وخيل الرياضة
والى القمم القديم
على شرفة الحلم والعلم
يا شمس أسلافي المستبدة
ليمضي على رمله النيل
بأني أنا في أتون الشرايين
في ظلال المعابد
من ألف كنز وكنز
تهدأت ليل السجود وبعد السجود
للسمسمي الإلهة
جادت كهان مرج
ولاقت في جبين طيبة ورمسيس
أزهرت ايزيس
فبت الليلا وعدت كثيرا
لأبقى هنا
في صروح الهوى وبروج الارادة
ليمضي على رمله النيل
أمتد أمتد
كأن رحيلي صلاة
وأن رجوعي عبادة
(ص ـ صيرورة)

كذا، انت ملك السماء
وليس على الأرض

أطير قلاما من الشرفات السماء
والصلي الريح
خلف شباك الجبة
جمعا من القطع والرمل والقهر
تلتقي وحيدا
ووجهي الحيف كالشد تكاثرا
ونادى كثيرا
الى أين ما تهبين
يا أم يحيى وصوتي وقلبي
الى أين برا ومن الى برا
الى أين يا أمة الله حائرة
وخلف الغيمة الماطرة
غيمة عابرة
الى مصر من مصر
باركنا الله يا أم قلبي ودربي
والمسي
وباركني الله
من مصر الى مصر
أعبر سيلا من النخل والسنديان
وجيلا من الصمت والموت
يمشي في ألف جيل من المشوار
هنا الآن نضحك الشمسه
بايقاع قلبي
وترقص السمسية
لأني
أعبر جبة
وجب أخي
لأجل عيوني جبهتها
(ر ـ رؤيا)

بلا زهرة من جبال الخليل
ولا برتقالة
بلا عنب من كروم الخليل
بلا مرور للغزالة
أجيئك يا مصر
لكي يعبر الكرامة
وطير الحجارة
وتعيدني في الطريق القصير الطويل
أصابع تلهث
طوحت بالجدار النفس
في جبهة الدم
فارتفعت بالرحيل
وجوه الدمى المستعارة
أجيء وهل رحت حتى أجيء؟

وهل غبت حتى أعود؟
سلي قلبك الأول المجيد
بلة نار يقضي؟
من قلع روحي الى ظل روحي الى
ولم أقترب غير في أجيء
نجوة معي صلوات النفس لصباح الحجارة
وضوء الحضارة
وصوت على اليد يأتي لخضراء
وما أنا بالمغني
ما أنا بالمنفى
أجيئك لا شهوة الكف راحتي
الى ملكي بعد
من يحمل اللاجئ في الصعيد
الى برج شبهتي
الى مراعي الشمال البعيد
ومن لقمة الطفل الى تلك اللاجئين
الى صبحه الفتية العائدين
على مهج الفتية العائدين
ومن ضوء يتوهج في تلال الخليل
الى حلم ربيع
تشتهي أكلا حيا
في ظلال النخيل الحزين
وعند من شهداء الرضا
وجدتها الشهيد على رمل سيناء
بعد رحيا مضيئا
الى جسم من دم
واسمها نور سعيد
الى القدس
مسرجة الله
صخرة الشمس
بعد ملكي على الباب
وعدتني إلها
ويكبر فيني ويكبر فينا
وتكبر افاق الصابرة
وأشواقنا الثائرة
وتهتز من فاس للناصرة
وتهتز
وتهتز في القاهرة:
صباحه سين
أماما قميره
* * *
أجيء، وتأتين يا مصر
تأتين من صلب طوفان
من عشب اسوان
من سحاب المصانع
وهمس المزارع

وشمس الشوارع
أتيتين يا مصر
من مصر الى مصر
تأتين كفا تشد على الكف
عاصفة في ركود الهزائم
طيرة ملائكة الله
في رقة القمح والقطن
والنبي والنيل
تأتين طيبة، وادعة
ولاذعة ـ لاذعة
وراعة أبدا رائعة
هنا نحن
يرتفع عب بلال الحياة
أذين الشهادة
وتقرع أجراسنا للارادة
وتخصب الولادة
أليتنا، وتأتي
الى ألف عرس
ومن ألف موت
أليتنا، وتأتي
هنا
الآن
فانتفض الشمسية
بايقاع قلبي
وانطلق السمسمية
بايقاع قلبي
وترقص السمسمية
لأني
أحب أحب أحب بهيه
وجنت أخي
عيون بهية.

أخبار ثقافية

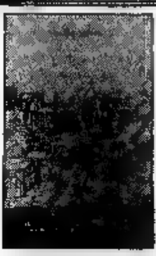

تمتمات آخر الليل للشاعر حسين مهنا

● عكا ـ صدر عن «دار الاسوار» العكية «تمتمات آخر الليل» وهو الديوان الجديد للشاعر حسين مهنا.

يقع هذا الديوان الصادر في ١٣٦ صفحة من القطع المتوسط. وكتب مقدمة الديوان الشاعر حنا ابراهيم. [illegible]

وكان الشاعر مهنا أصدر قبل هذا الديوان ثلاثة كتب: «وطني يترف حباً» (١٩٧٨)، «وطن ردني الى رباك شهيدا» (قصص ـ ١٩٨١)، «فاموت أيضا حجراً» (١٩٨٦).

العدد ٣ ـ ٤ من مجلة «شؤون اكاديمية»

● حيفا ـ مكتب «الاتحاد» ـ وصلتنا نسخة من العدد ٣ ـ ٤ من المجلة الفصلية «شؤون أكاديمية» التي يرئس تحريرها الدكتور احمد الطيبي.

يقع العدد في ١٤٦ صفحة من القطع المتوسط. ويتضمن مواد بالقلام: د. احمد الطيبي، د. لطفي منصور، د. إياد البرغوثي، حسين احمد يوسف، حنان عواد، عبد الناصر صالح، د. محمد لطفي اليوسفي، محمد دحبور وتمتاز المواد بالتنوع والعمق وتعالج مختلف جوانب حياتنا الثقافية والسياسية والفكرية.

قبل الارض واستراح ـ ديوان للشاعر سامي الكيلاني

● حيفا ـ مكتب «الاتحاد» ـ اهدانا الشاعر سامي الكيلاني نسخة من ديوانه الجديد «قبل الارض واستراح».

يقع الديوان في ٩٨ صفحة من القطع الصغير، وهو صادر عن اتحاد الكتاب الفلسطينيين في الضفة الغربية وقطاع غزة.

ابداعات الحجر ـ الكتاب الثاني

● حيفا ـ مكتب «الاتحاد» ـ وصلتنا نسخة من كتاب «ابداعات الحجر» (الكتاب الثاني).

يقع الكتاب في ١٦٢ صفحة من القطع الكبير، وهو صادر عن «اتحاد الكتاب الفلسطينيين في الضفة الغربية وقطاع غزة». ويتضمن نصوصا ابداعية بأقلام: علي الخليلي، محمد اسماعيل رمضان، صبحي قري، ابراهيم جوهر، عبد الناصر صالح، عزت الغزاوي، المتوكل طه، حنان عواد، جمال بنورة، احمد حنيحن، حاتم جوعية، عطا الله قطوش، محمد شريتح، سامي الكيلاني، يوسف نابس، خالد الغزي، شمس الدين موسى، صالح عباس، نزار قباني، خديجة ابو عرقوب، احمد شحادة، نجلاء شهوان، محمد الشهوري، ياسر الياسري، اسعد عريق، خالد الطهبان، سعيد رمنيس، عزمي النجار، عادل الرحيلي، د. عبد الغني التميمي، امين ميروكة، نظيرة مكرماوي.

قصة قصيرة:

ولادة

● بقلم: محمد وتد ●

● كان البرد قارصا يبري العظام، والثلج يتساقط بغزارة، فيغطي الطرق والمسطحات الخضراء ويتراكم على اغصان الاشجار مكونا عناقيد ضخمة من الازهار البيضاء.

انتبه محمود يناظر للبهجة المطلة بالبياض، وهو يطل عليها من وراء زجاج غرفته في طابق علوي من الفندق الذي نزل فيه. كان ينتظر مكالمة هاتفية تأخرت، فبمن تلسه في الغرفة بانتظار وهبوط.

«كتب باصبعه على زجاج النافذة طافتوتو ومسح الاسم فورا. وعده الذي يهاتفه قبل ان يمر عليه في الفندق ليأخذه الى نزهة في المدينة لكن المكالمة تأخرت، وها هو يقف وراء زجاج الشباك وقد ارتدى معطفه وشد شاله الصوفي حول عنقه وحل تقارير بيده مستعدا.

تفقد جواز سفره ومحفظة نقوده ثم دفعها الى جيوب الجاكيت التي يرتديها مع السجائر والولاعة والقلم ولم ينس الورقة الصغيرة التي كتب عليها ارقاما تحت عبارة «مقاسات ملابس الاولاد» وحتما يضم هذه الارقام بعضها تشكل رقم هاتف في مدينة اخرى، وسيحرص على ان يجري الاتصال بها من هاتف عمومي.

دق جرس الهاتف في غرفته توجه اليه مسرعا. تعثر بالسجادة الصغيرة المطروحة امام السرير، لو لم تكن الفرشة صغيرة لوقع على وجهه. رفع سماعة الهاتف واطلق شتيمة رد عليه صوت فتاة تعتذر ثناءه السائل

ويقبلك في الاستقبال» قالت له بالانجليزية.

اعاد السماعة الى قاعدتها وتوقف قليلا. «ينتظرك!» قالها لم تقل له عن اسمه، رفع السماعة وادار القرص على رقم الاستقبال. لطلب الموظفة وراء غرفته وسأل: من؟

«رجل لم يقل اسمه، وينتظر في الفرونو» قالت وأنهت المكالمة.

فتح الدولاب على المرآة والقى نظرة على سحنته وهندامه انه اخذ طالقاديو تهيئة واعد له طالقاطالقة كان عليه بادرا مثل طقس البهجة وكان يطمح بنزهة في غابتها الواسعة يتحدث مع طالقاديو في امور جمية يسمع وجهة نظره ويناقشه.

كان آخر ما فكر به من متعة هو ان يترجلا من السيارة ويتسلقا بين الاشجار ويتقاذفا كرات الثلج.

هبط المصعد الى الطابق الأرضي وتوقف قليلا بعد ان خرج منه ليحدد مكان طالقاديو. رأى شابا في زاوية الاستراحة يلوح بيده لم يكن الشاب طالقاديو الذي يعرفه. تقدم هذا الطالب، معظم شعر رأسه بينما كان شعر طالقاديو غزيرا وكثا.

استدار ليعود الى المصعد في الوقت الذي اتجه فيه الشاب الى الوراء. مسبلة شاربه الى عيني محمود ... الذي ارتفع في المرآة مرحبا، المطلب محمود ... طالقاديو لم يره محمود الذي ... ثمانية قرات الاحتلال من سجنه الاداري والتقت به في لبنان. تواعدا معه من خلال صديق على ان يلتقيا في هذه المدينة وها هو يراه فيكاد ان ينكره.

عوضا عن شعر رأسه الذي تساقط خلال فترة قصيرة، يخضخم شاربيه، لكنه لم ... رائحة الأرض التي اتته امه من صمم ... تعانقا بحرارة لافتة طالقاديو لطول من قامة محمود ومع هذا فقد كان رأس محمود في حضن الذي يرتديه صدر محمود ويتنفسه كأنه يشم رائحتها في صدره.

«ماذا كل هذا التكلف» سأل محمود الذي معانيا وهذا يترجلان.

والدفأة الحيوية الهادي بصبابة ... تشمم ... الذي صدر محمود، ولم ... لم طيب الارض، ورائحة أخرى وعبق الصوف ... الذي رائحة الارشيف ... بالملفات والدراسات. تبخرت الرائحة من رأسه بعد فترة قليلة من استقباله لكن الريح كانت تزويه وراء القضبان حاملة معها طيب بلاده حسب قصول السنة الى ان ... به في بلاد القرية ومروره على من الروائح التي تشكل جزءا من طفولته وشبابه.

«كان الجو مشمسا البارحة والطقس جميلا» قال السائق.

«ولكنه كان بانتظاره» اضاف محمود.

«والارصاد الجوية عندنا لا تخطئ» ـ قال السائق واضاف ـ تنبؤا بتساقط الثلج بعد ان اشرقت الشمس لاول مرة منذ اسبوع.»

كل السيارات مسرعة في هذه المدينة لا تسمع غير هدير محركاتها وحفيف عجلاتها فوق الثلج لو ان محمود كان يخترق بسيارته المدينة التي جاء منها لوصلته عبر نوافذ السيارة اصوات باعة الكعك والطيبات المشروبة والشاهد الاطفال يلأون الشوارع والقلاعات بصلاتهم القماش والسلال على رؤوسهم. في هذه المدينة لم يشاهد حتى الآن طفلا واحدا.

«كيف تركت القضية» سأل الذي

ـ طالبة كاملة

مرت السيارة بجانب عادة عليها لافتة

«سيحان مغير الاحوال ـ قال طالقاديو ـ كانت هذه المدينة تحتضن الصدف لم تسلم هي الاخرى من عقدة الذنب، فاتشحت عشبها عن ضحية الضحية»

توقف عند القلع وارسل محمود نظره الى البسط البيضاء الممدودة على الارصفة لم تدسها الاحذية ولا تزها ولم ير الصور التي طالما رآها في الافلام: طرشان عسكريه لجنود يحملون على اذرعهم شارة الصليب المعقوف وهياكل عظمية لرجال ونساء واطفال، تتحرك في خرق بالية، وعلى اكتافها يقع فيها قليل من المتاع.

كان السائق يلقي نظرة على ركابه بين حين وآخر في المرآة المعلقة امامه ثم شفتيه ليهمس سؤالا، لكن فضوله تغلب بالتالي على انضباطه.

«عربي؟» سأل.

«عربي» رد طالقاديو.

سكت السائق برهة.

«الأتراك يكرهون الجيتو» قال بلهجة التحذير.

«هذا منهم ـ قال طالقاديو ـ يعتنون بالرقي والحضارة ويكرهون الاجانب».

علت النبرات قلوية الى صوت طالقاديو واكتست ملامح وجهه بالجدية. تفرس محمود في وجهه فتذكر القنبلة.

«الله من ثقافتهم» قال طالقاديو.

لم يكن السائق قد وصل المكان الذي يقصدونه. لمست عيناه بطلة زجاجية واوقف السيارة. ناوله طالقاديو ورقة العشرين ونزلا.

«لا اطيق السفر مع مثل هذا» قال طالقاديو وهما يسيران على الثلج.

ـ «وكيف حالك؟» سأل.

ـ سكت محمود، وتسارعت دقات قلبه.

«بخير، يسلم عليك، حلفني الله على سلامته» قال محمود وهز كتفيه كانه ينفض الاحمال.

ـ «والمولود؟»

ـ «طالع لابيه» اختصر محمود جوابا غير ملزم وخلط الجد بالهزل. تعرض المولود الطفل لمضاعفات لاختلاف الاطباء في سبيل علاجها. اقترح احدهم بتر اليد اليسرى وقرر آخر ان بترها لن يفيد الجسم لكن الامل الضئيل بوقف ضمور اليد ينحسر كليا لو انهم نفذوا العملية.

انتقروا على التمسك بالامل.

شعر طالقاديو بقلق، بذل جهودا بالسيطرة عليه.

«وضعت في البيت»

«في مستشفى الاشبه» قال وهو يبحث عن صيغة لنقل ظروف الولادة وما ترتب عليها.

«وانت ماذا فعلت بك القرية؟»

«فيحجي القرية.. وتحجي الشوق الى الوليد حتى لو كانت سكتة. حتى أبوه»

ـ «الت تخفي شيئا يا محمود».

«باليد اليسرى، والسابلة كانت قيصرية»

توقف طالقاديو وارح بقبضته في الهواء. كانت عيناه تلتقتان حبا وتلمعا تتوسلان في الثلج.

ـ «ما بها اليد اليسرى؟»

ـ «قد يتم قطعها»

ـ «لا! كيف... القاتلة» قال وقد انطلقت يده بصورة لا ارادية الى قميص محمود وامسك بتلابيبه.

رشقه محمود بنظرة عتاب فتراخت اصابعه تدريجيا واسقط ذراعه لكنه كان لا يزال غاضبا يزفر غيظه.

ـ «يجب ان تكون شجاعا في مواجهة الواقع» قال محمود.

ـ «الواقع؟ اي واقع؟ بعد كل هذه السنين اجد في طفلا مشوها».

ـ «سيحتمل الضمور الى عصب الدماغ اذا لم توافق على العملية. ثم اي مكان هذا الذي تتحدث فيه.. في الشارع تحت الثلج؟»

ـ «الموت من الصدفة»

ـ «والتشوه اهون من الموت» قال محمود.

ـ «كل شيء نسبي، كم سمعت هذه العبارة» قال طالقاديو وظل واقفا يرسل الغضب من عينيه في الفضاء.

لكز محمود ذراعه وقاده من مكانه مرا بمظلة للانتظار وبجانبها هاتف عمومي.

ـ «هاتفك.. ستجري مكالمة وتعود الهاتف» قال محمود.

ـ «لا تقل في موافق، ليفعلوا ما شاءوا، لكنهم لن يقطعوا موافقتي»

اخرج محمود الورقة من جيبه وادار القرص على الارقام سمع كلمة تنحنح من الطرف الآخر «تجهزوا العملية» قال وهو يلقي بسماعة الهاتف.

«مقطوعة ايضا ـ قال له صاحب البرحمه ـ القسم اليمنى بحاجة لعملية تجميلية» سكت محمود لحظة ثم سأل: «والقلب؟»

ـ «سليمة جيدة».

ـ «فاصلوا الاوراق واعطوا الرقائق من استعداد لكم ما دام ذلك يحفظ حياة الوليد».

على السماعة وعاد الى طالقاديو. لم يكن طالقاديو في المظلة. كان يمشي بعيدا على الثلج، وكانت الكلمات تنطلق من فمه ملتهبة كالطلقات، لكن الهواء البارد لتماسك حروفها وتتجمد ثم تسقط على الارض وتتكسر كالواح الزجاج. اخذ محمود يجمع الأحرف المحطمة ويعيد ترتيبها في كلمات وجمل مفهومة لا يفهمها غيره.

كان محمود يمني نفسه بنزهة في غابة المدينة فوجد نفسه وحيدا في شارع ميت لمدينة غريبة يكسوها الثلج.

لم يعد يشعر بأنفه واصابعه من شدة البرد وهو يقتفي اثر طالقاديو قبل ان تغمر يجمدات حائلة على الثلج وتتبع كلماته التي تتحدى الغواصل.

اجل كان البرد قارصا يبري العظام، وعلى مسافة غير بعيدة وتارة دافئة من موقعه اجتمع طاقم الطب في غرفة عمليات حول سرير مولود عطش.

(جت ـ المثلث)

تهنئة

الى الياس ابو حمصة وحاتم عواد بمناسبة انتخابهما من جبهة علما الديمقراطية لعضوية المجلس المحلي.

لسكتر وسوسن ابو...

تهنئة

الى الاخ نطاق حجازي بمناسبة ولادة الطفلة فاتن عطاف حجازي. وألف مبروك

جبهة طمرة الديمقراطية

تهانينا

الى احمد محمود ابو الهيجاء بمناسبة المولودة نتمنى لك ألف مبروك

جبهة طمرة الديمقراطية

اجمل باقة ورد

الى الاخ نعمان لقرا بمناسبة المولود الجديد «احمد» مبروك ونتمنى له حياة سعيدة في ظل والديه

زكي لقرا
وعمر سليمان لقرا

● مكسيم غوركي ●

مكسيم غوركي... والادب العربي

● بقلم: نيكولاي كوتسليريف ●

■ لا يعتبر مكسيم غوركي كاتبا روسيا فحسب بل انه يتمتع بشعبية ضخمة في العالم كله وفي البلاد العربية باعتباره مؤسس أدب الواقعية الاشتراكية والداعية الى الثورة الروسية.

ومع الذكرى المئوية لميلاد الكاتب، أي احدى وستون عاما منذ ان ظهرت أول ترجمة لاعماله الى اللغة العربية. ففي عام ١٩٠٧ اصدر سليم قبعين الكاتب والمترجم الفلسطيني أول مجموعة من مؤلفات غوركي مكونة من أربع حلقات صدرت في القاهرة. والآن لا يوجد احد لا يعرف المؤلفات الكاملة لكاتب الانسانية الكبير مكسيم غوركي. وقد صدرت اعماله في ثلاثين مجلدا في البلاد العربية وحدها.

وقد اشار المفكر العربي سلامة موسى الى اهتمام الناس، كتابا وقراء، بمكسيم غوركي حيث قال انه خلال حياة غوركي ظهر كثير من المعجبين له ليس في اوروبا فحسب بل في العالم كله. وهذا في رأيه نتيجة للاهتمام الذي اثاره غوركي ككاتب وكانسان في المحيط العالمي. وفي احدى المحاضرات سلامة موسى أعلن انه نجح في روسيا تقريبا في وقت واحد الاعمال الادبية الثلاثة من الكتاب الروس: دستويفسكي وتولستوي وغوركي. ولا يوجد قارئ واحد في العالم كله لم يعرف اسمائهم حيث ساهموا بآثارهم في اثراء الادب العالمي وارساء قيم فنية رائعة فيه. لقد تعلم منهم الادباء جميعا. ويتساءل سلامة موسى ما الذي قدمه مكسيم غوركي للادب العالمي حتى يحظى بكل هذا التقدير العالمي؟

لقد اجاب ليفين موسى الدولة السوفييتية على هذا التساؤل في رسالته بعنوان حين بعينه حيثما كتب قائلا «لا شك لي ان غوركي موهبة فنية جبارة قدمت وسوف تقدم الكثير للحركة العمالية البروليتارية».

ان مؤلفات مكسيم غوركي تجسد بعض الثقة اللامتناهية في الانسان. في شعوره في قوله للبدعة المتطلعة المستقبل في المجتمع الاشتراكي. ان سلامة موسى الذي كتب اول الدراسات عن غوركي في مصر اطلق عليه لقب منشد الثورة حيث قال على مؤلفات مكسيم غوركي هي حياته وحياة المجتمع المليئة بالثقة وبالانسان ومستقبله.

وفي انجلترا قال برنارد شو: على غوركي قد خطط مسار الثورة ويشير الى ان الثورة كانت تكمن داخل نفوس ابطال غوركي. كذلك كانت كتب غوركي كتب مزدهرة.

اما عالم الدراسي الكاتب الفلسطيني المعروف نيقولا علق غوركي تجسيد حيوي لعصره وبواسطته اصبحت الانسانية المستعبدة تملك صوتا تعلن به عن تشهداد. اما هنري باربوس فقد اطلق على غوركي لقب زعيم كتاب العصر الزعيم والمعلم الادب الواقعي المعاصر حيث قال: «غوركي، انه منارة عظيمة تضيء الطريق المظلم بأسره ومن عرسا كتب رومان رولان الذي يعرف غوركي معرفة شخصية وثيقة يقول: هذا لا اجد لها سوى غوركي يستطاع ان يربط عصور الحضارة العالمية بالثورة. وهذا هو السر في عظمته البالغة».

ليس هناك شخص يرفض ان يعترف بعظمة وطموحه ربط مؤلفات غوركي الكاتب الانساني عند المؤلفات التي ترن اليوم بصدى عنيد الاصوات في العالم كله من شرقه الى غربه بدعو الشعوب الى السلام والتعاون والحرية والاشتراكية. اننا نذكر هنا ان امين الريحاني الفيلسوف والكاتب العربي الشهير كان يقول: «احيانا يكون الصدى اقوى واجمل من الصوت نفسه ويتميز صدى مؤلفات غوركي بهذه الميزة. انه اصبح اصوته ادبية ليست قومية فحسب بل عالمية تاريخية».

منذ عشر سنوات في احدى امسيات ديسمبر عام ١٩٥٧ كنا مجموعة من الادباء رجعنا من صالة الاجتماعات لمؤتمر الكتاب العرب الذي عقد في المتحف الزراعي بالقاهرة. وكنا نتناقش مع احد اصدقائنا الكتاب العرب حول النشاط الادبي لمكسيم غوركي وماياكوفسكي. وتذكر واحد من الكتاب اسطورة معروفة في الاوساط الادبية العربية تقول ان غوركي قد تعلم اللغة الروسية وهو كبير من اجل ترجمة الف ليلة وليلة. وقال هذا الكاتب «هكذا يكون غوركي مدين لالف ليلة وليلة».

ان هذه القصة اسطورة ليست صحيحة فالواقع ان غوركي كان يحتفظ معه بنسخة من الف ليلة وليلة حين كان في الثانية عشرة من عمره حيث بدأ معرفته بهذا الكنز العالمي حتى نهاية عمره كتب مقدمة لاول ترجمة روسية جيدة وكاملة لالف ليلة وليلة. انه صدر اول مجلد لهذا الكنز العربي المشهور في الاتحاد السوفييتي عام ١٩٢٩ من دار نشر «اكاديميا» من ثمانية مجلدات كبيرة.

●● غوركي... وألف ليلة وليلة

وعندما كان مكسيم غوركي يحتفل بالذكرى الستين لمولده كتب هذا الكاتب العظيم يقول في مقدمة لالف ليلة وليلة بعنوان «من الاسطورة» عندما كنت في الثانية عشرة قرأت الاساطير العربية الحديثة من كتاب طبع في مدينة من مدن الريف الروسي في القرن الثامن عشر. والآن نعرف بدقة ان ذلك الكتاب الذي كان ترجمة لمختصرة الالف ليلة وليلة من اللغة الفرنسية حيث طبع في طبعة جديدة سنة ١٩٢٦ ويجدر بالذكر ان اول طبعة لالف ليلة وليلة ظهرت ايضا من نفس المدينة الروسية العتيقة التي تقع غرب موسكو بالاضافة كيلومتر وفي اثره نيفيش، ويتعلم في الوقت نفسه عندما يذكر الطريقة التي قدم بها مكسيم غوركي الف ليلة وليلة هذا التراث العالمي الرائع وذلك بعد تجربة حياة مليئة حافلة لانسان نابع تجربة كاتب ومؤلف فنان. ويفضل كلمة مكسيم غوركي المعرفة لتكتشف الف ليلة وليلة لاول مرة ترجمتها الكاملة مباشرة من اللغة العربية الى اللغة الروسية وهذا يجبر فضل غوركي على علم الاستشراق السوفييتي.

واذا ما كان هناك جانب الحقيقة في الاسطورة العامة القائلة بان غوركي مدين لالف ليلة وليلة فيمكن القول بكل اخلاص انه ليس هناك ثمة شك ان الف ليلة وليلة مدينة بظهور نصها الكامل في روسيا الى هذا الكاتب العظيم.

ولم ينحصر اهتمام غوركي بالعرب ساحة اشتراكه في نشر الف ليلة وليلة بل قبل ذلك بكثير. لقد تعرف غوركي في حياته القريبة الحافلة على العرب وعلى بعض جوانب الادب العربي الحديث بل كان يفكر وهو في كابري سنة ١٩١١ في ان يزور القاهرة.

ففي فبراير ١٩١٢ ارسل غوركي خطابا الى صديقه اولنسكي كورولينكو الذي كان رئيس تحرير مجلة «بسيد ابريا» (بلاغ اوروبا) حيث كتب له قائلا «لا امانع في ترجمة الرواية العربية المعروفة هنا والتي اثارت اهتماما كبيرا من تأليف الكاتب العربي جورجي زيدان وتسمى رواية «الانقلاب العثماني». ان العرب الذين اعرفهم يقدرون الكاتب وكتابه ولذا ما تقدمتم بطلبي هذا الى الجهات المعنية فاني اكون شاكرا لكم».

وكان عام ١٩١٢ عاما خاصا بالنسبة لغوركي واهتماماته بالادب والدراسات العربية ويكتب هو عن ذلك اكثر من مرة في رسالته الى اصدقائه ومعارفه ويتطور هذا الاهتمام على نطاق اوسع بعد ثورة اكتوبر الاشتراكية العظمى في روسيا عندما قدم غوركي مشروعين هامين فيما يتعلق بالادب العربي وتاريخ العرب.

ففي عام ١٩١٩ قدم غوركي مشروع خطة لعمل موسوعة ضخمة بعنوان «تاريخ الثقافة» حيث خصص منه جزأين للادب والثقافة العربية وحينما كتب مقدمة لديوان اشعار كل من مشروعه. وليتناول أقلامهم في عرض تاريخ الشرق العربي منذ ظهور الاسلام حتى وقت اصدار الكتاب.

وفي نفس العام (١٩١٩) قام غوركي بتكوين مؤسسة «فسيمرنايا ليتراتورا» (الآداب العالمية) للنشر. ويجدر بالذكر ان تلك السنة كانت مليئة بالهموم والمصاعب بالنسبة للاتحاد السوفييتي. كانت ايام الحرب الاهلية في روسيا. ايام كفاح الشعب السوفييتي ضد الغزاة الاجانب. كان المتدخلون يقتسمون الوطن والجنرال الامريكي جريفث يقود فرقتين عسكريتين في الشرق الاقصى السوفييتي والجوع ينهش بطون العمال، والمصانع متوقفة لعدم وجود وقود ومواد خام. والمتاعب تتراكم على المستشرقين الروس في مدينة بتروغراد الذين جمعهم مكسيم غوركي ليعملوا في المؤسسة التي انشأها وكان هدفه من ذلك هو تعريف القارئ السوفييتي على التراث العالمي. وكانت بتروغراد تعاني من الجوع والظلام حيث لم يكن امام علماء المؤسسة الا ان يواصلوا اعمالهم كل يوم عند حلول الظلام والبرد داخل الغرف التي تنخفض درجة حرارتها الى ثلاث درجات تحت الصفر. والخبز مجهد. لكن رجال القسم الشرقي في المؤسسة يعملون ويناقشون مشروعات ترجمة مؤلفات الكتاب العرب وقرروا في تلك السنة ترجمة كتاب اسامة بن منقذ «كتاب الاعتبار».

ولكي يأخذ القارئ صورة كاملة عن اهتمامات غوركي بالثقافة العربية يجب ان يعرف ان غوركي اسس مجلة «المشرق» ورأس تحريرها في الفترة ما بين ١٩٢٦ ـ ١٩٢٤ وقد نشرت في المجلة دراسات عن اعمال الكتاب العرب وعن قضايا آداب شعوب آسيا وافريقيا وعن دراسة هذه الآداب في الاتحاد السوفييتي. وكانت المجلة تخصص مكانا بارزا للدراسات والمقالات حول الادب العربي. كما نشرت المجلة دراسات للمستشرقين السوفييت عن مراحل تطور الادب العربي الحديث وعن الشعر العربي وبعض مؤلفات حافظ ابراهيم وامين الريحاني وقصيدة الكورة ومقامات الشيخ ناصيف اليازجي وغيرهم.

ويدل تحليل مؤلفات غوركي على انه كان يستخدم في اعماله الادبية الاعمال العربية والوقائع المتعلقة من تاريخ العرب.

●● غوركي في اللغة العربية

ولم تكن الاوساط العربية بدورها تتجاهل النشاط الادبي لمكسيم غوركي فنشرت باللغة العربية عام ١٩٠٧ اول ترجمة لمؤلفات الكاتب التي كتبها عام ١٩٠٦ تحت تأثير الثورة الروسية التي اندلعت عام ١٩٠٥. وانفعل بها غوركي وعبر عنها في كتاباته الثورية. وصدرت تلك التراجم في القاهرة ذلك العام بعنوان «الملك الذي يرفع العلم عاليا» واحد من ملوك الجمهورية وغيرها. وتعتبر ثورة ١٩٠٥ من اهم العوامل التي ادت الى تعرف العرب على اعمال غوركي خاصة بعد ترجمة «نشيد العاصفة» الذي كتبه غوركي في نفس العام. واول ما بعد ترجم الاديب العربي انطون بلان في سوريا مباشرة من اللغة الروسية قصة «الشيخ» لغوركي ونشرها في جريدة حمص. كما ظهرت عام ١٩١٣ ترجمة بعض مؤلفات غوركي قام بها اعضاء الرابطة القلمية حيث ترجموا ملحمة الصقر. وفي نفس الفترة ترجم فرح انطون قصة «حكاية» لغوركي. وفي عام ١٩٢٧ نشر فرح انطون في القاهرة مجموعة من القصص المترجم منها قصة غوركي «الرحيل» التي اعادت نشرها جريدة «السياسة» عام ١٩٣٠. وفي نفس السنة ترجمت مؤلفات الكاتب الاخرى «صديقه الطفولة» و«من الشيطان» و«اضراب في ايطاليا» في «المستطرف» وغيرها.

وفي سنة ١٩٣٢ قام عصام الدين حفني ناصف بترجمة ونشر بعض القصص لغوركي في جريدة «كوكب الشرق».

وقد ساهمت في نشاط ترجمة قصص غوركي مجلة «الدهور» في بيروت ومجلة «الطليعة» التي كانت تصدر في دمشق عام ١٩٣٥ وقد خصصت الاخيرة عددا خاصا لنشر تاريخ حياة الكاتب ونشاطه الادبي ومقتطفات من رواية «الام» وقصة «طفولتي». كما نشر احمد حسن الزيات في مجلة «الرواية» قصة غوركي «في الاستبس».

ان المقالات والدراسات التي نشرت في البلاد العربية عن مكسيم غوركي كثيرة ومتعددة. وقد اشار المترجمون العرب مثل نجيب ريحان الى الاهمية البالغة للجوهر الثوري لنشاط مكسيم غوركي الادبي واهميته لشعوب الشرق العربي. وكان لرجوع مكسيم غوركي الى الاتحاد السوفييتي عام ١٩٢٨ بعد رحلته الطويلة في الخارج صدى كبيرا في البلاد العربية. وكتب سلامة موسى دراسة كبيرة عنه في مجلة الهلال ذلك العام.

لقد اثارت وفاة غوركي حزنا عميقا في الاوساط الادبية العربية وفي الصحافة العربية. ففي ١١ يونيو ١٩٣٦ نشرت جريدة الاهرام مقالا بعنوان «مات مكسيم غوركي» يتضمن سيرة حياة الكاتب وعرضا تفصيليا لنشاطه الادبي. قال المقال ان معاصري غوركي يحنون رؤوسهم امام مواهبه الفنية الادبية العملاقة. وكان غوركي كان من اعظم كتاب الشعب الروسي ومفكريه.

وكتبت مجلة «الطليعة» الدمشقية عام ١٩٣٦ معلقة على وفاة غوركي تقول: «ان كارثة مروعة قد اصابت الادب الثوري الانساني بعد وفاة دعامة من دعائمه القوية. لقد امتلأت قلوب الاحرار في كل مكان بالحزن العميق». وقد اطلقت المجلة في مقالها على غوركي لقب «المكافح من اجل الطبقة العاملة والمناضل الذي كرس كل حياته ومؤلفاته من اجل سعادة الكادحين جميعا في سبيل تحرير اعداء الطبقات المستغلة». وكتب سليم قبعين الكاتب الفلسطيني في نفس المجلة يقول: «ان مكسيم غوركي هو رمز الكفاح الذي تنشد الاشتراكية وعلم انتصاراتها». اما اراغون فيقول: «فقد فقد الادب العالمي زعيمه».

والآن بعد مرور اكثر من ثلاثين عاما على وفاة غوركي يتأكد كل يوم ان ادب غوركي من اهم العوامل التي اثرت وتؤثر على تطور الادب العالمي بما فيه الادب العربي الحديث. ونشير هنا الى بعض ما قاله معاصرونا من الكتاب العرب عن مكسيم غوركي.

كتب محمد دكروب الكاتب والناقد اللبناني: «ان مكسيم غوركي قريب من قلب كل عربي. ان اسمه يعرض نفسه علينا دائما حيث يذكر الانسان العربي ان هذا الرجل نبع من واقعنا العربي من وسط ملايين الجماهير التي تكافح في الاراضي العربية لتحريرها الى الانسان الذي يقدم السلام والسعادة للعالم اجمع»[1].

وعبد الرحمن الخميسي: «كانت كتب مكسيم غوركي بالنسبة لي النبع الذي ارتوي منه فنيا. وعندما كنت المسها كنت اشعر اني المس قلبا ينبض بحب الانسان. كانت رغبتي في الكتابة من اجل مستقبل الانسانية وسعادتها تتضاعف حينما اقرأ لغوركي. كان غوركي بالنسبة لي مثلا مرحبا على طريق خلق الادب الذي يحمل داخله حب الانسان والذي يدافع عن حقه في الحياة والعمل والتقدم في ظل السلام».

ويشير عبد الرحمن الشرقاوي الى مميزات ادب غوركي اذ يقول: «ان مؤلفات غوركي تعلم الثقة بالانسان حتى عندما تحيط به المصاعب ولا تجد بارقة من الامل. كل كتبه هي حقيقة الحياة ان مواهبه اللامعة لا تقارن».

اما ميخائيل نعيمة فيقول: «لا توجد امة واحدة كبيرة او صغيرة لا تستمتع بانسانية غوركي العظيمة وبجمال فنه وبعطائه الذي لا حدود له».

وفي ختام هذه الدراسة السريعة اود ان اشير الى ان كل الكتاب العرب في تقديرهم لادب غوركي كانوا يشعرون بضرورة خاصة الى ثوريته. واني لاذكر ندوة ادبية عقدت في مصر واشترك فيها الكتاب العرب حيث القى عبد الرحمن الخميسي كلمة قال فيها «اننا في حاجة الى ادب مكسيم غوركي. ذلك الادب الذي يفضح امام انظار العالم بشاعة استغلال الاستعمار. وفي نفس الوقت يعلم الشعوب كيف يمكن ان انظم ضد الاحتلال».

كما اكد هذا المؤلف الكاتب اللبناني جورج حنا احد انصار السلام البارزين في المجال الدولي في اشارته الى دور الادب في الكفاح ضد مؤامرات الامبريالية والاستعمار.

لقد لمسنا في هذه الدراسة اصداء ادب غوركي في بعض البلاد العربية على اضيق مكان. فالمجال لا يسمح بدراسة اوسع على نطاق البلاد العربية كلها حيث تعلم الكثير من الكتاب العرب من ادب غوركي وانطلقوا ينشرون طريقهم وهم يحتفظون له في قلوبهم بالحب والاحترام باعتباره استاذا ومكافحا من اجل الحرية والاشتراكية.

في احد ميادين موسكو الواسعة وفي نهاية الشارع الرئيسي للعاصمة السوفييتية الذي سمي بشارع غوركي يقف تمثال الكاتب العظيم وفي صبيحة احد ايام الشتاء الروسي وجدت رأيت مجموعة من الشبان العرب يضعون باقة ورد عند قاعدة التمثال، ورود تبهج بالوانها، والشتاء الروسي، ومكسيم غوركي. قلت لنفسي ساعتها ان اعمال غوركي مزدهرة دائما مثل هذه الزهور النادرة في الصيف والشتاء وفي الربيع والخريف وفي المراحل المختلفة من عمر الانسان. حية مثل هذه الزهور. لان ادب غوركي كان وما زال يشير الثورة.

كلمات متقاطعة

● ● ● لغز رقم (٢٥١) ● ● ●

	١	٢	٣	٤	٥	٦	٧	٨
١								
٢								
٣								
٤								
٥								
٦								
٧								

اعداد: خلود ابراهيم خطيب ـ باقة الناصرة

افقي:

١ ـ فنان سوري كبير
٢ ـ مطربة لبنانية كبيرة + اتكل على الخالق
٣ ـ صلح + حدث + من الحشائش
٤ ـ احدى القارات + حرف الجرية + عامل
٥ ـ للنفي + من الامراض الصدرية + متشابهان
٦ ـ يشع + عمر + يجري في العروق
٧ ـ زوال + تتألق

عمودي:

١ ـ آلة موسيقية + الاسم الاول لزعيم اسيوي
٢ ـ من حيوانات البرية + سلبين
٣ ـ يخلف + نسي
٤ ـ سحاب (معكوسة) + اجل
٥ ـ حرف قسم + مملكة تدمر
٦ ـ علم مذكر + حدث
٧ ـ الكلاء + حرف جر
٨ ـ عاصمة اشتراكية + علم مؤنث

● ● ● حل لغز رقم (٢٥٠) ● ● ●

افقي:

١ ـ الشمس ـ سامي
٢ ـ ليل طاهر
٣ ـ غربة + عيد
٤ ـ حل
٥ ـ العلم حرير
٦ ـ سي ـ الجزائري
٧ ـ نام ـ لب
٨ ـ شرخه ـ ابل
٩ ـ الكمانجية
١٠ ـ باب العمود

عمودي:

١ ـ الاسلمة + لب
٢ ـ لير ـ اكليل
٣ ـ طب ـ مركب
٤ ـ الجهاد ـ ثنا
٥ ـ سطيع ـ مبيع ـ حل
٦ ـ امانت ـ باع
٧ ـ سحى ـ هو ـ ثم
٨ ـ اري ـ راب + وبل
٩ ـ جيد
١٠ ـ ناجي العلي

سامر خير

قصيدتان

فلق

بعد ملوك بالصور
صوري الشهية والحميمة
سرورنا عندما كنا نلتقي
تحرف الدنيا بحرات الكهر
في واحد
بعد ملوك بالصور
والله
بعد ملوك بالصمت
وحولها لم انجم الانهار
تنفس غيوم ترجع
وتقابل تهرعي
بعد سكين صامت في اوجه الامهاد
من اول صبحي صارخ ـ يحملها يطلع
وازاء بعض ليلة ازحمك صاخب
وجهتهم عبر الزمان تكشف
تسريحها جيد
وجهتهم اول المكان تكشف
في النار
والدخان
بعد ملوك بالصور
صوري الشهية
والحمي..

حسناء القرن العشرين

تأتيك هنا
من بالونتي
من ماس دموعي يلمع
من طلقات
صنعت منا اول طائراتنا وأسلكنا
من دمعي منهمر بسطوع
صدري هنا
يداي هنا
نحن رسمنا في عينيك
القرن الاخضر
وسكبنا من دمنا القاني
في خديك
بالقرن الاحمر
ترقيك هنا
من سرادنا
من اوراق عمري اصفر
حسناء القرن العشرين
يا من جاب فضاها الدنيا
تلبس اسمائي للسطوع
حسنك هنا
يحكي هنا
فسماتك من سحر اسلاك
عمرك هنا
من مرايمره ملتهبة
حسناء القرن العشرين
يا راقصة في بار الانسانية
كلك منا
حسناء القرن العشرين
نحن خلقناك بقدرتنا
من شقائنا وبجازرنا
وجعلنا عرشك من دمنا
وبنينا لك قصراً فينا
من اسمنت ورمل بنينا
اعتزلي البار ومن فيه
وتعالي نحن صنعونا
بعظام سجلها فينا
وجبال بلا ايدينا
سجلها بتربة الشاطئ
إعتزلي البار ومن فيه
والجيش
وتعطي بحزن دماء
وصمود وحرير كفاح ـ عبر مثول
حسناء القرن العشرين..

(الفلاح)

سامي الكيلاني

تمنيات نقبية على حادي العيس

في قافلة الصحراوي على قطان جرحه
بين السلم من القيود
يتبع الالف من اسم العرب
تطلبن من واحات الحسرة ابدا لصيدا
لو تصيد
ويحمل حادي العيس في صدرها
من جرحه القداح سرا
يصرخ.
يد القفل اول وارتحلها
علينا يعيد القيد.

ليلة القلب

● ● ●

يا حادي العيس خبر الاحباب عنا
انا سكنا بالسرطه انت الطفل
اول حر الرمل
في حضن القلب
سكنا بدرة لا تنتهي
بدرة لا تحتم الله حي.
ولو بقت رمال القلب

● ● ●

يا حادي العيس خبر الاحباب عنا
ما عاد الجسم من لم ومن عظم
ليد بظهره ضراوي الالم
لكنا انتشرت قطعا من الفولاذ
اصبر من حجر الرمال.
من تحت رمل فرقه
يتصب فولاذه

سعى ثلاث راقنة

سبل التحدي

سبل القلب

● ● ●

يا حادي العيس عرّج على الاحباب
واحل على عينك الصور
وانثر لنا على لحظ الصحراوي
تكبير عشبا
بذور الزهر لنا
تحاكه
ونتركه في عين العدو جبلا
تكسر السيف المغرور

ونطي راية القلب

● ● ●

يا حادي العيس علي مشاربه
ترفع الرأس طورا من المجد والامل
اصب سحنة السجن والسجان
تسحقها
عرّج عليه واشبع المسل

اكوامها من الصور

لياذا قطا من الاحجار

تحمل شارة القلب

● ● ●

يا حادي العيس عرّج على روحا
واطلب من ربيع الف والصمين
ليلة
وارحل سبيلا لا يجاري
طيلا لا يباري في طويته
اقبل تيادي
خلف المسل غالي الثمن
كرسي وحشة الصحراء
لا تسطيعوا كرما
انظر ضحكا

سعاد الفقيرة

(معسكر «انصار»)

على الشاشة الصغيرة

الجمعة ـ ١٩٨٩/٣/١٠

١٦,٣٠ ـ موجز الاخبار (بالعربية)
١٦,٣٢ ـ برنامج سينمائي يتناول بيوغرافيا الممثل الامريكي جيمس ستيوارت
١٨,٠٠ ـ الفيلم العربي «المحترفون» بطولة فاروق الفيشاوي، يسرى وصلاح السعدني
١٩,٣٠ ـ نشرة الاخبار (بالعربية)
٢٠,٠٠ ـ برنامج ديني
٢٠,١٥ ـ البرنامج الاخباري شريط الاسبوع
٢١,١٥ ـ البرنامج الترفيهي «سبب للاحتفال»
٢٢,١٥ ـ الفيلم الامريكي «رحلاتي مع عمتي» بطولة ماغي سميث، روبرت ستيفنس، اليك مكوين، ومن اخراج جورج كيوكور العام ١٩٧٢
٢٤,٠٠ ـ الحلقة الرابعة من المسلسل البريطاني «حين يطلع اصحاب العدية»
٠٠,٥٠ ـ الاخبار الليلية (بالعبرية)

السبت ـ ١٩٨٩/٣/١١

١٦,٠٠ ـ موجز الاخبار (بالعربية)
١٦,٠٢ ـ الفيلم الفرنسي «المتسول» فرانسوا بول والخرونه بطولة ليف مرغان، ميشيل بيكولي، جيرار ديبارديه ومن اخراج كلود سوتيه
١٧,٥٥ ـ استعراض برامج الاسبوع العربية
١٨,٠٥ ـ الحلقة الثانية من المسلسل الفرنسي الكوميدي «روز لي»
١٨,٣٠ ـ البرنامج الترفيهي «جبلة التلفزيون»
١٩,٠٠ ـ البرنامج المحلي «ضيف في الاستوديو»
١٩,٣٠ ـ نشرة الاخبار (بالعربية)
٢٠,٠٠ ـ المسلسل الامريكي الكوميدي «من الرئيس؟»
٢٠,٢٥ ـ البرنامج الفني الفني «ذكريات الطفولة»
٢١,٠٠ ـ البرنامج الاخباري «نظرة على العالم»
٢١,٥٠ ـ البرنامج الرياضي «مباراة السبت»
٢٢,٥٠ ـ الفيلم العاطفي الامريكي «القرار المتهور» من تمثيل لارا ليوست، بول ليمانند، ريتشارد مازور، ومن اخراج روبرت جيرولد العام ١٩٨٤
٠٠,٢٠ ـ الاخبار الليلية (بالعبرية)

نزار الكنافي

الى الاسير المجد جميل الرجوب

تعازينا القلبية

الى الطيبة والخلاص حبيبنا ...

● تنويه ●

ان الاعلان الذي نشر بتاريخ ...

● تهنئة ●

مدير المكتبة العامة في مجد الكروم والعاملين فيها يتقدمون باحر التهاني والتبريكات الى رئيس المجلس المحلي المنتخب السيد محمد مناع وجميع الزملاء المنتخبين والى الامام.
المكتبة العامة تزدهر تحت رايتكم

علي مناع
مدير المكتبة العامة

طارق عبد الحي في حديث مع «الاتحاد»

ستبقى الطيرة ساحة نضال وقلعة من قلاع شعبنا المنيعة

● اجرى اللقاء: نسيم ابو خيط ●

● طارق عبد الحي، رئيس مجلس الطيرة المحلي، شخصية بارزة من شخصيات المواطنين العرب في اسرائيل. فقد كان من بين المشاركين في انشاء الجبهة الديمقراطية للسلام والمساواة عام ١٩٧٦، وكان يومها رئيسا لمجلس الطيرة المحلي. ولقد لمكن بفضل نشاطه واستعداده للعمل والعطاء ان يتبوأ مهام ومراكز قطرية، فهو عضو سكرتارية اللجنة القطرية لرؤساء السلطات المحلية ونائب رئيس هذه اللجنة، وفي احيان كثيرة كان يوكل اليه ان يكون الناطق باسم هذه اللجنة والممثل لها لدى مختلف الدوائر وهو يشغل نائب لرئيس مركز السلطات المحلية في البلاد، وعضو لجنة الدفاع عن الاراضي، وعضو سكرتارية الهيئة الاسلامية العليا في البلاد

● طارق عبد الحي ●

بمناسبة عودة انتخابه رئيسا لمجلس الطيرة المحلي اجرينا معه الحوار التالي:

□ هل تذكر للقراء، باختصار، ما هي الاسباب التي ادت الى اعادة انتخابك رئيسا للمجلس؟

■ سبب جوهري هو ثقة اهل بلدي، لا اكثر ولا اقل. ارجو ان يسمح لي بتوجيه الشكر الحسن لجميع اهالي الطيرة الذين وضعوا ثقتهم بي وأتاحوا لي فرصة الاستمرار في خدمة الطيرة. اود ان اشكر جميع التجمعات والعائلات التي ارادت ان تبقى الطيرة ساحة نضال وقلعة من قلاع شعبنا العربي الفلسطيني المنيعة

□ سؤال: ما هي الاسباب التي جعلت اهالي الطيرة على اعادة انتخابك رئيسا للمجلس المحلي؟

■ عبد الحي: هناك العديد من الاسباب، منها - برأيي - المواقف الوطنية الصادقة من شعبنا العربي الفلسطيني وانتفاضته الباسلة في الدولة الفلسطينية المستقلة، وكذلك الدفاع عن المقدسات الاسلامية وعلى رأسها اولى القبلتين - الاقصى الشريف، وتأييد اخواننا في القرى والمدن العربية في جميع البلاد والوقوف معهم في القضايا التي تواجههم، فانا اشارك في كل حدث يخص الشعب المواطنين العرب القومية واليومية، وفي كل مواقع النضال السياسي داخل البلاد، ضد التمييز ومن اجل حقوقنا نحن المواطنين العرب.

ومن بين الاسباب ايضا، رغبة اهالي الطيرة في الاستمرار في بناء الطيرة وتطويرها ...

● رئيس مجلس الطيرة يقدم هدية رمزية (تكريم تهرة) لحاكم لواء المركز دوف شلوش في اثناء الاحتفال بمناسبة افتتاح بركة السباحة في الطيرة ●

(صورة خاصة - «الاتحاد»)

ونحن نرحب باخواننا من كتلة الحركة الاسلامية المشتركة في بناء واعمار الطيرة

□ ما هي تصوراتك لآفاق العمل القطري السياسي والعمراني؟

□ ما هو تقييمك الوضع السياسي في البلاد على ضوء نتائج الانتخابات وصعود الليكود على حساب المعراخ؟

□ سؤال: ما هو رأيك في تركيب الائتلاف الجديد في المجلس المحلي؟

جيمس بيكر:

يفسر الماء بعد الجهد.. بالماء!

● الادارة الامريكية الجديدة تسعى لتحقيق اقتراحات شمير ● الكونغرس يقول شيئا والادارة تقول غيره ● شيفطان يريد زيادة استخدام القوة في المناطق المحتلة ●

● بقلم: محمود ابو شنب ●

● هل يستلزم الوضع انطلاقا جادا في حلحلة المحادثات مع م.ت.ف؟ هل لدى «مساعي» الامكانيات لمواجهة الانتفاضة بالقوة؟ ما الذي يجنيه مواطنو اسرائيل تجاه سكان المناطق؟ هل ...

نحو السنة السابعة لـ «الاتحاد» اليومية

١١٠٠٠ اشتراك حتى حزيران ١٩٨٩

● حيفا - مكتب «الاتحاد» - قررت الهيئة القطرية الاستشارية لجريدة «الاتحاد» في اجتماعها يوم الجمعة ٣ اذار الجاري الوصول الى احد عشر الف مشترك في «الاتحاد» اليومية في سنتها السابعة (السنة الـ ٤٦ منذ صدورها) التي تبدأ في ١٤ أيار القادم ١٩٨٩

وكان في سنة «الاتحاد» المنصرمة قد حققنا الهدف ووصلنا الى عشرة آلاف مشترك.

وستشرع «الاتحاد» في النشر عن سير الحملة اسبوعيا كل يوم ثلاثاء ابتداء من يوم الثلاثاء ١٤ الجاري حتى الثلاثاء - ٢٠ حزيران ١٩٨٩ أي لمدة تزيد قليلا عن ثلاثة أشهر. وبالاتفاق مع المناطق جرى توزيع الاهداف على المناطق كما يلي:

المنطقة	الهدف	الاشتراكات المستمرة التي لا تحتاج الى تجديد	نسبتها المئوية	الاشتراكات المطلوب تجديدها	الاشتراكات الجديدة المطلوبة	مجموع الاشتراكات التي تحتاج الى تجديد او جمع
الناصرة	٤٨٤٥	١٠١٢	٤١٪	٢٤٣٣	٤٥٠	٢٨٨٨
عكا	٢٨٥٠	١١٥٠	٤٠٪	١٢٥٠	٣٥٠	١٧٠٠
ام الفحم	٨٥٠	٣٠٠	[illegible]	٤٦٥	٨٥	٥٥٠
المثلث	١٢٥٠	٣٧٠	٢٩٪	٧٣٠	١٥٠	٨٨٠
حيفا	٦٢٥	٣٦٠	٤١٪	٣٠	٧٥	٢٦٥
القدس	٢٢٥	٣٧	١٧٪	١٨٧	١٥	١٩٨
تل ابيب ويافا	٢٠٠	٣٢	١٦٪	١٥٣	١٥	١٦٨
النقب	١٠٥	١٢	١١٪	٨٨	٥	٩٣
المجموع	١١٠٠٠	٤١٦٨	٣٧٫٩٪	٥٤٠٢	١٢٢٠	٦٨٣٢

اسعار الاشتراكات

ومن المعروف ان «الاتحاد» هي الجريدة اليومية الوحيدة في بلادنا التي تلتزم بارسال الاشتراكات ...

الجوائز الثمينة

التوزيع على الفرق

هنا ونهيب اعضاء الهيئة الاستشارية لجريدة «الاتحاد» بالعمل على مضاعفة التوزيع اليومي المباشر (أي بالاضافة الى المشتركين) عبر الكيوسكات والمكتبات ومحطات البنزين وعبر القيام ببيعها يوميا في الاسواق والشوارع والمحلات العامة - بدءا الى يد والنار الى اليد

جرى تغيير في رقم تلفون مكتب «الاتحاد» في ام الفحم والرقم الجديد من الان هو:

٠٦-٣١٢٦٢٨

الى قراء «الدرب» الكرام

● صدر مؤخرا العدد الاول، لهذا العام من مجلة «الدرب» للجنة القطرية للهيئة الاقتصادية للحزب الشيوعي الاسرائيلي وتتضمن مقالات هامة تعالج اهم القضايا الساعة محليا ودوليا. اقرأوها

ثمن العدد ٣٫٥ شاقل

الاشتراك السنوي ٢١ شاقل

(٦ اعداد)

الحزب الشيوعي الاسرائيلي واتحاد الشبيبة الشيوعية

● نشاطات ● اجتماعات ● محاضرات ● ندوات ●

■ الناصرة (الشبيبة) - السبت ١٩٨٩/٣/١١ الساعة ٢٫٠٠ بعد الظهر في نادي الحزب - يدعو جميع اعضاء الفرع لسماع محاضرة حول «الاخلاق الشيوعية» المحاضر عبد الغني شيخة.

■ عكا (الشبيبة) - يوم الاحد ١٩٨٩/٣/١٢ الساعة ٥٫٣٠ مساء في بيت ابيي مياس - تقدم محاضرة ضمن اطار الثقف الاسبوعي حول «الصحافة الشيوعية والشبابية» المحاضر: يوسف سليم

في الصحافة العبرية

الليكود يتحول الى حزب السلطة

● بقلم: اسحق جال نور ●

(«وجهة نظر» في العلوم السياسية في الجامعة العبرية)

● حتى لو كنت مرشحا من المعراخ، فانك تجد مرشح رجل الليكود الذي فاز في الانتخابات في حولون، ...

● المعراخ: ثمن الاخطاء

(«هآرتس» - ١٩٨٩/٣/٣)

(ترجمة «الاتحاد» - القدس)

على شرف ٨ آذار

حركة النساء الديمقراطيات - منطقة عكا

تدعو العضوات وجمهور النساء في جميع فروع المنطقة لتظاهرة رفع الشعارات.

الساعة الحادية عشرة صباحا امام جامع الجزار اليوم الجمعة ٨٩/٣/١٠

مطلوب مستثمر/شريك

مع خبرة بالعمل لمطعم/مقصف كبير على شاطىء البحر في نهريا

ت: ٠٤/٩٢٨٦٩٦

الدكتور اريبه يعري في اجتماع لـ «مركز السلام»:

اسرائيل هي الدولة الوحيدة في العالم التي لم تستجب للتحول الجاري في م. ت. ف

● الحرب القادمة ستكون حرب تصفية بالنسبة للطرفين ●

● تل ابيب – لمندوب «الاتحاد» – طيلة اربعين سنة كان الفلسطينيون يقولون: اما كل شيء او لا شيء، ورفضوا اية مصالحة ممكنة. واليوم تتبنى حكومة اسرائيل اللاءات الثلاث: لا حديث مع م.ت.ف، وحتى للعراق تراجع عن الشروط التي وضعها للحوار مع م.ت.ف وصار يتبنى لاءات شمير. ولا اعتراف بالدولة الفلسطينية ولا سلام مع م.ت.ف.

هذا ما جاء في المحاضرة التي القاها الدكتور اريبه يعري، وهو من قادة «المركز العالمي للسلام في الشرق الاوسط» في قاعة «جسر» في تل ابيب مساء يوم الاربعاء ٨٩/٣/٨.

ستكون حرب تصفية بالنسبة للطرفين. هنا وكانت الامسية قد بدأت بعرض شريط الفيديو الذي يتوجه فيه القائد الفلسطيني صلاح خلف (ابو اياد) الى شعب اسرائيل ويحثهم على اختيار سبيل السلام والتفاوض مع ممثلي الشعب الفلسطيني.

ثم قدم البروفيسور يسرائيل غرشوني من جامعة تل ابيب، محاضرة تحليلية حول مدلول التحولات التي جرت في م.ت.ف...

نحو حيار شرعية الحوار حول التسوية الاسرائيلية – الفلسطينية. وناقش المقولة الشائعة وكأن حق العودة للاجئين معناه تدمير دولة اسرائيل، فاشار الى ان م.ت.ف تعتمد في وثيقة الاستقلال على قرار التقسيم الدولي – قرار ١٨١ وهذا يتناقض مع البند الاساسي في الميثاق الفلسطيني الذي حدد تقرير المصير على كل ارض فلسطين. وقال البروفيسور غرشوني ان الانتفاضة هي التي حلت م.ت.ف الى الاعتدال وم.ت.ف تسعى الى حل اسرائيل على الاحتلال.

في اجتماع عام في خلوة القرية

اهالي يانوح يؤكدون مجددا اصرارهم على مجلس محلي مستقل يحفظ الارض والحقوق

● فرض الحرمان الديني على كل من يتعاون مع رئيس اللجنة المعينة ●

● عكا – من مكتب «الاتحاد» – عقد اجتماع في خلوة قرية يانوح، يوم الثلاثاء (٣/٧)، حضره العشرات من الاهالي الذين حاولوا في امرين اساسيين يتعلقان بمصير القرية وهما: الدعوة التي وجهها رئيس اللجنة المعينة في مركز الجليل لاشخاص من القرية بحجة التباحث معهم حول مصير المجلس!! والامر الثاني شرط حاكم لواء الشمال، عمرام كلعجي، لاقامة مجلس محلي مستقل لقرية يانوح وهو: اما المشاركة في مجلس محلي مع قرية جث المجاورة، واما التنازل عن منطقة تيفن الصناعية والاراضي المجاورة لها!!

وبعد النقاش المستفيض من الحضور اتخذت القرارات التالية: ● الاصرار وعدم التنازل كيد-شعرة عن المطلب الاساسي وهو اقامة مجلس محلي مستقل ومنتخب يضمن بقاء الاراضي ضمن منطقة نفوذه، وخاصة منطقة تيفن الصناعية ● استنكار الدعوة المشبوهة لرئيس اللجنة المعينة لقرى مركز الجليل والتأكيد على خطورة رجال الدين الذين اعلنوا الحرمان الديني على كل من يتعامل مع هذه اللجنة ● رفض استقبال رئيس اللجنة في القرية من قبل هيئات القرية الدينية والشعبية ● على ضوء توجه السلطات حتى الان التي يجهد بعناية محاولات مفضوحة لفك الاسافين بين الاهالي وضرب وحدتهم وبعثرة قواهم بركز اهالي يانوح مرة اخرى تمسكهم بارضهم وعدم التفريط بذرة واحدة واستعدادهم لبذل اية وسيلة متاحة في النضال لتحصيل الحقوق.

سكرتارية لجنة المبادرة الدرزية في اجتماعها الدوري:

الدعوة الى تنظيم حملات لدعم صمود الاهل المنتفضين على الاحتلال

● عكا – من مكتب «الاتحاد» – عقدت سكرتارية لجنة المبادرة الدرزية اجتماعها الدوري...

● العمل على تنظيم وفود التضامن وجمع التبرعات لدعم صمود الاهل المنتفضين على الاحتلال في المناطق الفلسطينية المحتلة ● تنظيم فروع اللجنة وعقد الاجتماعات الدورية لتصعيد النضال ضد التجنيد الاجباري والتراث الدرزي وسياسة الاحتلال ● تهنئة الرؤساء والاعضاء الجبهويين واعضاء لجنة المبادرة الدرزية الذين نجحوا في الانتخابات الاخيرة.

جبهة الرامة في منشور شكر للاهالي بعد النجاح:

تجديد العهد بالسعي لاقامة اوسع وحدة صف وائتلاف راماوي شامل

● عكا – من مكتب «الاتحاد» – لقد حرصت الجبهة، خلال المعركة الانتخابية، على عدم الانجرار وراء الجدل الرخيص والاشاعات المغرضة والكلام البذيء البعيد عن اخلاقيات اهل الرامة. وحرصت دائما على التأكيد والتركيز على القضية الاساسية التي تدور حولها هذه الانتخابات، وكان لا بد ان يرفع الستار عن كل محاولات التستر وراء الطائفية والعائلية والمتاجرة بقضايا الناس واحتياجاتهم خدمة للمصالح الفردية وللخط السياسي المعادي للجبهة وجماهيرها وبالتالي المعادي لخط الكفاح ووحدة الصف.

بهذا النهج توجهت جبهة الرامة الدمقراطية الى الاهالي من خلال منشور اصدرته يوم (٣/٧) ووزع على الاهالي وعبرت فيه عن تقديرها وتحيتها للجميع وخاصة لكل من ادلى بصوته لصالح الجبهة ومرشحيها للرئاسة ولكل من تجند في العمل الى جانب الجبهة وخاصة الاخوة في القوائم الثلاث الذين اسهموا بجهودهم بحسم الرئاسة لصالح السيد الياس قسيس، مرشح الجبهة.

وجاء في المنشور: لقد اجتازت الرامة معركة انتخابات مصيرية وحاسمة لم تكن المنافسة بين اشخاص او طوائف او عائلات. فلقد رضعت السلطة بكل اعوانها واذرعها هدفا خطيرا يتمثل في احداث «انقلاب» بقلب موازين القوى في الرامة لصالح سياسة التمييز وتمزيق الطائفية الوطنية والمدنية. ولقد حان الوقت لاعادة كل الحسابات والتخطي كل احقاد الماضي وحساسياته والفتح صفحة جديدة من التآخي والعمل المشترك لصالح الرامة وكل ابنائها. فنحن لسنا خصوما لاي شخص او فئة ولكننا خصوم لكل خط سياسي معاد لمصالح اهلنا وشعبنا ولمصلحة السلام والاستقرار والطمأنينة في قريتنا الراحة.

وحيّت الجبهة كل اعضاء المجلس المنتخب واملت لهم عملا ناجحا ومثمرا في خدمة القرية وشعبها...

الجبهة في حيفا تحيي موقف المواطنين العرب والقوى الدمقراطية اليهودية

● حيفا – لمراسلنا – حيت الجبهة الدمقراطية للسلام والمساواة في حيفا في منشور اصدرته امس (الخميس)...

محاضرة للدكتور فاروق مواسي أمس، في ثانوية اكسال

● اكسال – لمراسل خاص – قدم الدكتور فاروق مواسي، نائب رئيس اتحاد الكتاب العرب امس (الخميس) محاضرة امام طلاب ثانوية اكسال حول عملية الابداع الادبي. وكان د. مواسي قدم في المدرسة نفسها محاضرة في ٨٩/٢/٢٣ عن تجربته الخاصة، ومحاضرة اخرى في ٨٩/٣/٢ حول الادب العربي الفلسطيني في اسرائيل.

واشار مدير المدرسة الاستاذ سعيد مرقوشة الى اهمية هذه المحاضرات امام طلابنا، في اطار الفعاليات اللامنهجية. وقال د. مواسي ان اتحاد الكتاب العرب يستجيب بكل سرور لأية دعوة للقيام في تقديم المحاضرات الادبية والثقافية عموما امام طلابنا وهم يجدون في هذا جزءا عضويا من نشاطهم الثقافي ونشاط اتحاد الكتاب عموما.

مجلس محلي كفر ياسيف واللجنة النسائية في منشور الى المرأة:

كفر ياسيف ومجلسها المحلي كانا السباقين في افساح المجال امام المرأة لتلعب دورها في المجتمع

● عكا – من مكتب «الاتحاد» – وجه مجلس محلي كفر ياسيف وقسم المعارف واللجنة النسائية التي تضم جميع الهيئات والاطر النسائية في القرية ويرعاها ويشرف عليها المجلس المحلي دعوة مشتركة للنساء في القرية لحضور الاجتماع الاحتفالي بمناسبة يوم المرأة العالمي وذلك يوم الاحد الواقع (٣/١٢) في المركز الثقافي حيث يتضمن البرنامج تقديم التحيات والشعر والغناء والعزف والضيافة.

مجلس جديدة المحلي يقيم احتفالا لموظفاته بمناسبة الثامن من اذار

● عكا – من مكتب «الاتحاد» – اقام مجلس جديدة المحلي يوم الثلاثاء (٣/٧) احتفالا بمناسبة يوم المرأة العالمي الثامن من اذار.

وحضر الاحتفال السيد عفيف كيال، رئيس المجلس والسيد احمد بحاشيه مركز قسم المعارف في المجلس وجميع الموظفات والعاملات في المجلس.

النساء الدمقراطيات في المثلث يكللن نشاطهن بمناسبة الثامن من آذار بلقاء عربي – يهودي يوم ١٩٨٩/٣/٢٥

● الطيبة – مكتب «الاتحاد» – تقيم حركة النساء الدمقراطيات في منطقة المثلث نشاطات واجتماعات نسائية بمناسبة الثامن من آذار – يوم المرأة العالمي وستكلل هذه النشاطات بلقاء منطقي عربي – يهودي في حارك ليتوسيه (بالقرب من كفر قاسم) وذلك يوم ١٩٨٩/٣/٢٥.

وفاة فاضل في جديدة

● عكا – من مكتب «الاتحاد» – شيعت جماهير غفيرة من قرية جديدة والقرى المجاورة، في اوائل هذا الاسبوع جثمان المرحوم مصطفى حسين ابو العسل الى مثواه الاخير عن عمر يناهز الـ (٧٨) عاما.

الولايات المتحدة تمنع تأشيرات دخول

● تونس من مصدرنا ●

جنود الاحتلال يداهمون منزل مواسل

مظاهرة رفع شعارات بمشاركة طلاب يهود وعرب على مداخل العبرية

صرخة استغاثة لانقاذ حياة المواطن الحيفاوي جريس ناصر

● حيفا – لمراسلنا – تستصرخ جمعية «اجنحة الشفاء» التي تشكلت مؤخرا في «بيت النعمة» في حيفا لانقاذ حياة السيد جريس ميخائيل ناصر (طنوس) من سكان حيفا حاليا وابوسنان سابقا ورب عائلة مكونة من خمسة انفار، ذوي الضمائر الحية والقلوب الطيبة والاكف السخية بين جماهيرنا العربية ان تمد يد العون والتبرع بسخاء لتغطية نفقات عملية زرع قلب مستعجلة له في لندن في محاولة لانقاذ حياته والتي تصل تكاليفها الى ٨٠ الف دولار.

وانطلقت صرخة الاستغاثة هذه بعد ان قرر الاطباء في البلاد انه لاسبيل امام الاب المريض (٤٣ سنة) سوى اجراء عملية زرع قلب بشكل مستعجل في خارج البلاد...

العون المعنوي والمادي المطلوب لانقاذ حياة السيد جريس ناصر (ابو مشيل). وفتحت الجمعية حسابا لها في فرع بنك ديسكونت، ٧٢ في حيفا رقمه ١٠٢٧٠٩ وتناشد الجمعية اصحاب الشعور الخير على رقم الحساب هذا او في «بيت النعمة» في شارع جبال بلو ٦٠، ص.ب. ١٠٥٥

في منشور شكر لاهالي جسر الزرقاء:

الجبهة تدعو لائتلاف شامل في المجلس

● حيفا – لمراسلنا – حيث دعوة الجبهة الدمقراطية للسلام والمساواة في جسر الزرقاء الى تشكيل ائتلاف شامل في المجلس المحلي بتأييد واسع بين الاهالي ومن جانب مختلف الكتل في المجلس المحلي وتلقى حتى رئيس المجلس المحلي المنتخب عزالدين عماش.

واكدت الجبهة في منشور وزعته امس الاول (الاربعاء) على اهالي القرية ان الائتلاف الشامل في المجلس المحلي هو الضمانة الاكيدة لترسيخ وحدة السكان في المعركة ضد العدو الاول، سياسة التمييز والحرمان، ومن اجل المساواة وانتزاع الحقوق ورفع الحصار السلطوي عن القرية.

وشكر المنشور الاهالي في جسر الزرقاء على الثقة التي منحوها للجبهة وايصال جبهة ابوشهاب الى المجلس المحلي ممثلا عنها. واكد ان ممثل الجبهة في المجلس المحلي سيصون هذه الثقة على اكمل وجه وسيكون المدافع الامين عن مصالح القرية ومستقبلها وسيناضل، بدعم من الاهالي والقوى التي تهمها مصلحة القرية في المجلس المحلي لتحقيق المزيد من الانجازات والمشاريع المطلوبة.

واكدت الجبهة ان حصولها على تمثيل في المجلس المحلي يعتبر انجازا بلديا ووطنيا وسياسيا لاهالي جسر الزرقاء، وهو علامة بارزة على طريق خروج القرية من العزلة التي فرضتها عليها سلطات التمييز العنصري والحرمان التي تعاني منه منذ اكثر من اربعين سنة.

بعد تأكيد التزامه بالتخلي عن الارهاب

● تونس من مصدرنا ●

اعلان بلدية الناصرة

بموجب المادة ١٤٩ من قانون التنظيم والبناء لسنة ١٩٦٥ تعلن اللجنة الفرعية المحلية للتنظيم والبناء في بلدية الناصرة انه قدمت طلبات للمصادقة مع تسهيلات كما هو مبين ادناه.

الملف	اسم مقدم الطلب	قطعة	قسيمة	ماهية التسهيل
٨٨/٢٩	فهد اسعد طنوس	١٦٥٢٥	٦ + ٨	بخط الارتداد عن الشارع وبموجب خط البناء القائم بالطابق الارضي وبزيادة النسبة المئوية
٨٨/٣٠	يوسف علي حامد	١٦٥٥٣	٣٣	بخط الارتداد عن الشارع
٨٨/٣٦	فتح جريس الياس	١٦٥٤٤	٣٨	بزيادة النسبة المئوية وكذلك بخط الارتداد عن الشارع وبموجب خط البناء القائم بالطابق الارضي
٨٨/٨٨	عبد الله + بسام خلال سعيد سيد احمد	١٦٥١١	٣٦	بزيادة النسبة المئوية
٨٨/٣٥١	سعيد علي ابو طه	١٦٥٣٠	١/٦٥	باقامة جسر ضمن حدود الارتداد الامامي
٨٨/١٦٩	فايز رفيق خناف	١٦٥٢٢	٤١	بزيادة عدد الطبقات
٨٨/٥٦	كمال جمال شحادة	١٦٥٤١	٧	بزيادة عدد الطبقات ضمن اجمل النسبة المئوية المسموح بها وكذلك بخط الارتداد عن الشارع وبموجب خط البناء القائم بالطابق الارضي
٨٨/٣٣٥ ٨٨/١/٤٥١	حسني جميل حلاد لبيبة صالح زوعبي	١٦٥٣٤	١/٨/١٣	باقامة بلكون فوق حدود الارتداد الامامي بخط الارتداد عن الشارع وبموجب خط البناء القائم بالطابق الارضي
٨٨/٣٩	سليمان عبد الرحمن عرابية	١٦٥١٦	١	بخط الارتداد عن الشارع وبموجب خط البناء القائم بالطابق الارضي وكذلك بزيادة عدد الطبقات
٨٨/٥٠	اميل جورج زهر	١٦٥٤٣	٨٨	بخط الارتداد عن الشارع وكذلك بزيادة النسبة المئوية
٨٨/٥٣	فؤاد طنوس + رياض فؤاد طنوس	١٦٥٣٦	١٠٠	بزيادة النسبة المئوية وباقامة جسر لوقوف السيارات ضمن حدود الارتداد الامامي
٨٨/٥٣	بشارة توفيق وديد	١٦٥٦٦	٣/٣/٧	بزيادة النسبة المئوية
٨٨/٧	خليل عبد الله فرح	١٦٥٠٣	١٦	بخط الارتداد عن الشارع وبموجب خط البناء القائم بالطابق الارضي
٨٨/٦٠	تامر عياد الياس	١٦٥٤٤	٥٨	بزيادة عدد الطبقات ضمن اجمل النسبة المئوية المسموح بها وكذلك بخط الارتداد عن الشارع وبموجب خط البناء القائم بالطابق الارضي
٨٨/٦١	امال حسن محمود موسى	١٦٥٦٣	٤٣	بزيادة النسبة المئوية
٨٨/٧٣	ريمقشاره وليه مرقس	١٦٥١٦	٩	بزيادة عدد الطبقات وزيادة اجمل النسبة المئوية وكذلك بخط الارتداد الخلفي ٢٧٥سم بدل ٣٠٠ سم
٨٨/٣٦	سعيد وحسين وتوفيق ابو احمد	١٦٥٠٣	١٥	بزيادة عدد الطبقات وكذلك بخط الارتداد عن الشارع السفلي ضمن خط البناء القائم من جهة الشارع، وكذلك بزيادة النسبة المئوية
٨٨/٢٨	ابراهيم وطلال سليم عرايشة	١٦٥٦٦	٣٤	باقامة جزء بلكون فوق الرصيف الامامي وبموجب خط البناء القائم بالطابق الارضي، وكذلك بزيادة عدد الطبقات
حرف ويتين				
٨٨/١٤٨	علي وتور ابراهيم ابو الهيجاء	١٦٥٦٨	٨	لاستعمال مغاير

فكل من له اعتراض على ذلك يمكنه تقديمه لمهندس اللجنة المحلية الفرعية في قسم الهندسة في بلدية الناصرة خلال اسبوعين من تاريخ النشر.

رامز جرايسي – رئيس اللجنة المحلية الفرعية للتنظيم والبناء

الاتحاد
جريدة يومية

في الساعة الرابعة من صباح امس والناس نيام

قوات معززة من الشرطة بكامل سلاحها تداهم قرية الرامة وتهدم احد المنازل

● وفود التضامن تهرع الى مكان الحادث ● مجلس الرامة المحلي يبحث ببرقيات الاحتجاج الى المسؤولين ● المجلس قدم الخرائط المفصلة الى لجنة التنظيم لمنع الهدم ولكن لجنة التنظيم لم تتكلف حتى عناء البحث بحجة ان المنطقة خارج المسطح! ●

● عكا - من مكتب «الاتحاد» - مدججة بالسلاح والعصي والهراوات والخوذ، داهمت قوات معززة من الشرطة تقدر بالمئات ترافقها جرافة، قرية الرامة في حوالي الساعة الرابعة من صباح يوم أمس الخميس فهدمت بيت السيد ابراهيم عبد سواعد.

وكان الناس نياما عندما قامت قوات الشرطة باحتلال منطقة الوجرة [illegible]

والاتصال بحاكم لواء الشمال السيد [illegible] ومع رئيس لجنة ماركوفيتش [illegible] وطلبنا تأجيل امر الهدم لكي نتمكن من الحصول على رخصة ولكن لا حياة لمن تنادي وكان الرد القاطع صباح اليوم (امس).

هذا وتوافد العديد من اهالي الرامة والسكان العرب في المنطقة الى المكان حيث اعربوا عن تضامنهم مع صاحب البيت وشجبهم لهذا العمل الاجرامي.

وقال السيد الياس ابيض رئيس مجلس محلي الرامة على رأس وفد من اعضاء المجلس والجبهة في الرامة بالتوجه الى المكان حيث اعربوا عن استنكارهم لهذا العمل الهمجي.

[illegible]

وتشرف على عملية الهدم ضابط شرطة الجليل يعقوب [illegible] ورئيس لجنة ماركوفيتش [illegible].

وتوجه مراسلنا الى مكان الحادث واستمع من اصحاب المنزل الى ما يلي: يقيم المنزل على ارض مطوبة باسمنا منذ اكثر من عشر سنوات، ويجري تسجيلها في الطابو بعد ان اشتراها السيد ابراهيم من احد اللاكنين من الرامة، وقبل اكثر من ثلاث سنوات توجه بطلب الى لجنة البناء والتنظيم في عكا ومن ثم الى اللجنة اللوائية في الناصرة بهدف الحصول على رخصة اقامة بناء على الارض التي اشتراها والتي لا يملك غيرها، وكان الرد دائما الرفض بحجة ان الارض تقع خارج مسطح القرية وقريبة من الشارع الرئيسي عكا - صفد، وحقيقة الواقعة ان المنزل يبعد عن الشارع الرئيسي اكثر من (٤٠) مترا بينما هناك المئات من المنازل في المدن والقرى اليهودية لا تبعد الا بضعة امتار عن الشارع الرئيسي كما في كرميئل والكريوت وحيفا وغيرها. وبعد ان قررت اللجنة اللوائية للبناء والتنظيم امر الهدم وابلغتنا بذلك قبل حوالي ثلاثة اشهر [illegible]

مجلس الرامة [illegible] انه [illegible] عقدنا جلسة طارئة في يوم (١٩٨٩/١/٣١) للمجلس المحلي [illegible] واقررنا استنكار من المجلس المحلي ضد سياسة الهدم والعمل على منع امر الهدم وذلك بمطالبة ومتابعة الترتيبات الحكومية الشعبية والقانونية والمحسوبة، واتخذنا عدة قرارات منها: مطالبة لجنة التنظيم بالموافقة على اصدار رخصة البناء وان مجلس الرامة المحلي يعلن موافقته على اصدار ترخيص البناء ويعلن انه من جهته لا مانع لديه ولا يوجد اي تناقض بين خطط تنظيم القرية واقامة البناء المذكور وترخيصه، وارسال الكتب والبرقيات بنص هذه القرارات الى الدوائر المختصة.

وتابع السيد شمس قائلا: بعد القرارات قمنا باعداد الخرائط المفصلة المطلوبة وقدمناها الى دائرة التنظيم في عكا واعددنا خرائط الدار للمرة الثالثة الى لجنة التنظيم في عكا ولكن التنظيم لم يبحث الخرائط المفصلة بحجة ان الدار خارج المسطح وطلبنا تأجيل امر الهدم الى حين يتم بحث الخرائط المفصلة والموافقة عليها حيث سيشمل الدار في منطقة تنظيمها وتدخل للمسطح.

وبعد مراجعات عديدة مع حاكم لواء الشمال والتنظيم في عكا وشخصيات [illegible]

خزينة عديدة للاسف لم تلق اي وعد بمنع الهدم.

واحتجاجا على عملية الهدم الاجرامية قام مجلس الرامة المحلي بارسال البرقيات فورا الى حاكم لواء الشمال ومدير التنظيم في عكا ووزير الداخلية التي تستنكر وتشجب عملية الهدم وعدم التجاوب مع مطالب المجلس وبحث الامور بصورة عادلة والمطالبة بالتعويض لصاحب المنزل.

الغاء تجميد الاسعار في مطلع الشهر القادم

● حيفا - مكتب «الاتحاد» - [illegible] [illegible] الاقتصادية الحكومية بالغاء تجميد الاسعار [illegible]

[illegible] ابعد تكيف كل ثلاثة اشهر. كما تقرر تخفيض اسعار بعض المواد الغذائية التي تحظى بدعم حكومي ومن بينها الخبز والبيض والحليب ومشتقاته والدجاج وغيرها.

هذا وتلقت وزارة المالية عدة طلبات من منتجين يطلبون فيها رفع اسعار منتوجاتهم في الفترة نفسها وذلك بحجة ارتفاع اسعار الانتاج والتضخم المالي.

● افراد الشرطة المتكوية على انقاض منزلنا المهدوم ● (صورة خاصة)

اعتداء بوليسي سادي على طالب من قرية اكسال في القدس

● القدس - مكتب «الاتحاد» - اعتدى احد افراد الشرطة ليل الاحد الماضي على الطالب في قسم التمريض في «بيكور حوليم» نوالف دراوشة (٢٤ عاما - من قرية اكسال) بالضرب الشديد ثم اقتاده الى مركز التحقيق في «المسكوبية» في القدس ليتناوب عليه اربعة من افراد الشرطة بالضرب هناك ثم اقتادوه الى احد اقسام التحقيق وطلبوا رأسه ليتناوب على ضربه آخرون.

وابتدأ حادث الاعتداء عندما كان الطالب نوالف متوجها الى منزله مع زميل له عندما حدثت مشادة كلامية (كان يمكن ان تنتهي بهدوء) بين احد ركاب الباص (تبين فيما بعد انه شرطي)، والطالب لكن الشرطي قام بالاعتداء على الطالب وضربه ثم ابرز بطاقته واستدعى دورية من الشرطة التي اقتادته الى المسكوبية حيث تم التنكيل به.

وقال دراوشة في حديث مع مراسلنا ان افراد الشرطة فحصوا فمه بالقوة وبصقوا فيه كي اجبروه على تلبيس قدم الشرطي المعتدي.

واضاف الطالب دراوشة ان الطبيب الذي اجرى التحقيق معه (بعد التنكيل به) لاحظ آثار الكدمات والرضوض عليه. ولم يقدم العلاجات الاولية له.

هذا وحصل الطالب على تقرير طبي عن حالته وقدم شكوى ضد الشرطي، ولا يستبعد ان احدى الراكبات ستدلي بافادة تدين الشرطي المذكور.

طارق عبد الحي امام الوزير اولمرت:

ميزانية التطوير لا تكفي لتعبيد شارع صغير في الطيرة

● يندد بمشروع القانون الذي يحرم المحكومين من ترشيح انفسهم للانتخابات ●

● الطيرة - مكتب «الاتحاد» في الطيبة - «اريد ان ابدأ كلامي معك بمطالبتك وزيرا للشؤون العربية بالتنديد بالقانون العنصري الذي يتم بعض المؤامرات [illegible]» [illegible]

من نقص في المشاريع الحيوية. ميزانية التطوير في الطيرة هي ١٤٠ الف شيكل وهذا المبلغ لا يكفي لشق شارع صغير». وطالب باجراء مسح شامل لكل احتياجات المواطنين العرب ومساعدتهم على حلها.

[illegible]

الفلسطيني.

وتكلم مدير قسم الرفاهية في المجلس الوطني لمنع حوادث الطرق فاشار الى ان الحملة تهدف الى خلق جو عام ولفت الانتباه لمشكلة حوادث الطرق بكونها مشكلة جدية [illegible]

[illegible]

وتهرب الوزير من الرد على ملاحظة الكبرى مشيرا الى انه «يحترم حرية

[illegible] اردتم ادعوني خصيصا وسوف ارد على كل من يريد طرح الاسئلة».

واعرب رئيس مجلس الطيرة عن امتنانه لكون الوزير اولمرت يعارض الاقتراح الذي روجت له وسائل الاعلام الماضي باعتبار الحركة الاسلامية خارج نطاق القانون.

وقال عبد الحي ان الطيرة تستحق ان تتحول الى مدينة ولكن طالما بقيت المشروعات لا تستجيب حتى اليوم، ونحن نطالب بمساعدة الوزير في اقامة مشاريع حيوية للطيرة مثل بناء مدرسة جديدة لخدمة القرى واقامة مكتبة عامة ومكتبات في المدارس وبناء النوادي والقاعات وشق الشوارع الجديدة واضافة ملاجئ، بعد اربعين سنة من قيام الدولة [illegible]

ترشيح الجنرال ايليا لخلافة عاموس غلبواع مستشارا لرئيس الحكومة للشؤون العربية

● حيفا - مكتب «الاتحاد» - اوردت معاريف [illegible] نبأ مفاده ان الجنرال في الاحتياط غابرير ايليا هو المرشح الاقوى لخلافة عاموس غلبواع الذي استقال من منصب مستشار رئيس الحكومة للشؤون العربية.

- وافادت الصحيفة ان الاوساط الامنية تؤيد [illegible] منصب المستشار وان ايليا يعتبر مرشحا اذ سبق وشغل منصب رئيس الادارة المدنية في المناطق المحتلة.

تمديد اعتقال ثلاثة شبان من شعب

● شعب - من علي خطيب - مددت محكمة الصلح في عكا امس الخميس فترة اعتقال ثلاثة شبان من شعب دون سن الـ ١٨ عاما لمدة ٤ ايام اخرى.

وكانت شرطة مسغاف اعتقلتهم في اوائل الاسبوع الجاري واستصدرت امرا من المحكمة باعتقالهم لثلاثة ايام ونسبت لهم تهمة قطع التيار الكهربائي وشبكة الهاتف في القرية. وقد انكر المعتقلون التهم ضدهم.

وادعى محاميهم امام القاضي المحكمة امس ظهرت على اجسامهم آثار الضرب الذي تعرضوا له اثناء التحقيق. وترافع عن المتهمين المحامي فؤاد عطا من عكا.

الشرطة توصي بتقديم قادة «يوجد حد» الى المحاكمة!

● حيفا - مكتب «الاتحاد» - اوصت وحدة التحقيقات الشرطية الخاصة في المخالفات الجنائية في تقرير بعثت به الى النيابة العامة امس الاول (الاربعاء)، بتقديم بعض نشيطي وقادة حركة «يوجد حد» المناهضة للاحتلال الى المحاكمة بتهمة تحريض الجنود على رفض الخدمة العسكرية في فلسطين المحتلة.

وكانت الوحدة قد بدأت التحقيقات قبل عدة شهور اثر اعتقال سبعة اشخاص من قادة الحركة الذين رفضوا الادلاء بأية افادة في التحقيق الاستجوابي الذي جرى معهم على الطاقة ذاتها.

مستخدمو المستشفيات الحكومية يعودون الى تشويش العمل خلال الاسبوع القادم

● حيفا - مكتب «الاتحاد» - بدأ مستخدمو الادارة والصيانة والاطباء في جميع المستشفيات الحكومية استعداداتهم للعودة لتشويش العمل في هذه المستشفيات وحتى اعلان الاضراب العام فيها بعد ان رفضت لجنة تلبية مطالبهم بمساواتهم مع زملائهم في مستشفيات صندوق المرضى المستدروتية.

وكانت لجنة تلبيه التي انبثقت قبل اربع سنوات للبحث في مطالبهم ومساواتهم مع مستخدمي مستشفيات صندوق المرضى، قد قررت، امس الاول، خلافا لكل التوقعات، انه لا يمكن تحقيق المساواة بين مجموعتين من المستخدمين في القانون العلني ومشغلين العلني.

وقرر المستخدمون، كذلك، رفض العلاوة الذي تم الاتفاق عليه بينهم وبين وزارتي المالية والصحة حول تقليص الدور على العمليات في هذه المستشفيات والتشغيل بوردية ثانية.

ومن الجدير ذكره ان الفرق بين اجور مستخدمي المستشفيات الحكومية ومستخدمي مستشفيات «كوبات حوليم» المستدروتية يتراوح بين ٣٠٪ و ٤٠٪.

فايتسمان: ليعد ارنس خديه لتلقي الصفعات

● حيفا - مكتب «الاتحاد» - رد وزير العلوم عيزر فايتسمان على تصريحات مرشيه ارنس التي وصفه فيها (الفايتسمان) بأنه اشبه بـ «صاروخ غير موجه» وقال فايتسمان ان ارنس هو «صاروخ موجه فعلا ضد كاتب ديفيد وضد السلام».

واضاف فايتسمان انه لم يفهم تبريرات رئيس الحكومة، بسحقال شمير [illegible] [illegible] لسفير السوفييتي في واشنطن. موري دوبينين [illegible] عوضا من ان يكون ارنس غاضبا على وزير الخارجية السوفييتي [illegible] بسبب تصريحاته امام مجلس الشعب المصري. هل يعتقد انه تلقى صفعة منه على خده؟ اريد ان اقول لارنس انه اذا اراد الاستمرار في التمسك بمواقفه فليعد خديه جيدا لانها ستصبحان احمرين من كثرة الصفعات السياسية التي سيتلقاها.

وقال فايتسمان ايضا: يجب أفهم كل الضجة التي أثيرت. آرائي معروفة للجميع وأعلنها دائما على الملأ ويظهر ان شمير يعي ان مواقفي من الحكومة ولذا خشي من ان اجتمع الى السفير السوفييتي ومع هذا فانه رئيس الحكومة ومن حقه ان يطلب مني ما يشاء.

مراسل نشرة «مباط» الاخبارية يلغي تقريرا أعده عن غزة احتجاجا على شطب مقاطع منه

● حيفا - مكتب «الاتحاد» - رفض مراسل نشرة [illegible] الاخبارية في القناة العبرية الشيخ [illegible] بث تقرير اعده عن الوضع في قطاع غزة [illegible]

[illegible] الدولة ومثل هذا التصريح محظور بثه في التلفزيون الحكومي على حد الرائد ووافق بعد شطبه ذلك في رأيه المذكور. واحتج شيفلمان على طلب الاثنين امام محرر النشرة رفيق حلبي لوافق هذا على بث جزء من الفقرة. وقام راز وشطيرن بالاتصال بمدير التلفزيون، حاييم يفين لرفض هذا التدخل لانه لم ير الفقرة المذكورة ومنح شطيرن حق الغاء القرار الذي يراه مناسبا.

وبعث شطيرن بالقرار وحسم ان شيفلمان لرفضه السماح ببث تقريره مشيرا الى انه لا يحق للمراسل البت في مسألة بث تقرير اعده او عدم بثه.

المدير العام لسلطة التشغيل:

نسبة البطالة في الجليل الغربي ارتفعت خلال العام الماضي اكثر من ارتفاعها العام (قطريا) بـ ٥٠٪

● حيفا - مكتب «الاتحاد» - ذكر المدير العام لسلطة التشغيل دانيئيل مينغ ان نسبة البطالة في منطقة الجليل الغربي ارتفعت خلال العام المنصرم باكثر من ٥٠٪ مقارنة مع المعدل القطري العام.

وكان مينغ يتحدث في «سوق العمل» الذي افتتحه سلطته في مدينة عكا امس الاول، واضاف ان عدد طالبي العمل في المنطقة يقارب اربعة آلاف طالب عمل في الوقت الذي تم فيه عرض ٥٠٠ وظيفة في هذا السوق.

وطالب مينغ الحكومة بالعمل سريعا لتوفير اماكن عمل لحوالي اربعين الف طالب عمل في البلاد وأكد ان عدد طالبي العمل في البلاد يصل الى ٦٠ الفا في الوقت الذي تتوفر فيه حوالي ٢٠ الف وظيفة فقط. وقال مينغ ان اكثر مناطق البلاد معاناة من البطالة هي مناطق التطوير التي تشكل ٩٪ من مجموع سكان البلاد ولكن نسبة البطالة فيها تصل الى ٢٣٪ من قوة العمل.

ودعا مينغ الحكومة لتجديد العمل في قانون الاستثمار وتشجيع المستثمرين عن طريق تقديم التسهيلات لهم، وكشف النقاب عن ان سلطته ستقيم خلال الاسبوع القادم سوقين للعمل الاول في الناصرة والثاني في طبريا.

اما في ما يتعلق بالاكاديميين فقد قال مينغ ان عدد العاطلين عن العمل من بينهم يصل الى اربعة آلاف عاطل.

لجنة المالية في الكنيست ترفض اقرار رسوم التعليم الثانوي

● حيفا - مكتب «الاتحاد» - رفضت لجنة المالية التابعة للكنيست الموافقة على طلب وزارة المالية فرض رسوم تعليم على طلاب المدارس الثانوية.

وقال القائم باعمال رئيس اللجنة ابراهام كاتسشتاين انه توجه الى وزارة المالية بطلب البحث عن طرق اخرى لتغطية العجز في الميزانية جراء رفض اللجنة الموافقة على هذا الطلب.

ومن الجدير ذكره ان اعضاء اللجنة من المعراخ والليكود على حد سواء ترجحوا في رفضهم ولكن «عضو» اللجنة من الليكود «اعتبرا انهم يشترطون الموافقة على هذا الطلب بموافقة وزارة المالية على تخصيص ٨٠ مليون شيكل [illegible] [illegible] اقل حركة اقرار الميزانية العامة المقترحة للدولة اذا ما استمر وزير المالية في رفضه تخصيص المبلغ المذكور لفرض الغاء المستوطنات.

الاتحاد

جريدة يومية

● الاحد ١٢ آذار ١٩٨٩ ، الموافق ٤ شعبان ١٤٠٩ هـ ● العدد ٤٥/٢٥٤ ● ٦ صفحات ● الثمن: ١,٢٠ شاقل ●

יום ראשון 12.3.1989 - המחיר: 1.20 שקל

Vol. 254/43 - 12.3.1989 - Price: 1.20 Agorah

سكرتارية لجنة الدفاع عن الاراضي توصي امام لجنة المتابعة للشؤون العربية باعلان

الاضراب العام في ذكرى يوم الارض تضامنا مع الانتفاضة واحتجاجا على التمييز والهدم ودفاعا عن السلام والمساواة والاراضي

● في يوم الاضراب، ٣٠ اذار ١٩٨٩ ، تنظم لجنة الدفاع عن الاراضي المسيرات والمهرجانات الشعبية في الجليل والمثلث والنقب ● الدعوة لاعادة تفعيل لجان الاغاثة ● معركة شعبية ضد هدم البيوت وضريبة الاملاك الباهظة وضد سلخ الاراضي العربية ● استنكار قرار اغلاق صحيفة «الرابطة» التعسفي ●

● الناصرة - من مكتب «الاتحاد» - قررت سكرتارية اللجنة القطرية للدفاع عن الاراضي، في اجتماعها يوم امس السبت في الناصرة، التوصية امام لجنة المتابعة لقضايا المواطنين العرب في اسرائيل اعلان الاضراب العام والشامل للجماهير العربية في ذكرى يوم الارض الخالد هذه السنة (٣٠ آذار ١٩٨٩) وذلك احتجاجا على استمرار وتصعيد اعمال القمع في المناطق المحتلة وتضامنا مع الانتفاضة واحتجاجا على استمرار سياسة التمييز العنصري ونهب الارض العربية وضمها الى نفوذ المجالس الاقليمية والمحلية اليهودية واستمرار هدم البيوت وغيرها من الممارسات العنصرية ضد جماهيرنا.

وعلمنا ان لجنة المتابعة سوف تعقد لها اجتماعا في الايام القريبة القادمة للبحث في توصية لجنة الدفاع عن الاراضي، وكانت سكرتارية اللجنة قد تدارست

☐ البقية على ص ٥ ☐

مع دخول الانتفاضة شهرها السادس عشر، امس الاول:

استشهاد شاب في مخيم رفح برصاص الاحتلال

● شبان الانتفاضة في سلواد (قضاء رام الله) يوم ٩ الجاري - يحتفلون بدخول الانتفاضة شهرها السادس عشر ● (صورة من موس-ريت)

● القدس - مكتب «الاتحاد» - استشهد، يوم امس الاول (الجمعة)، ومع دخول الانتفاضة الشعبية العارمة في انحاء دولة فلسطين المحتلة شهرها السادس عشر الشاب زهير لطفي قمص (٢٤ عاما) برصاصة في بطنه اطلقها جنود الاحتلال في بيته (مخيم رفح).

وفرض حظر التجول يوم امس على مخيم رفح وكذلك على حي الصبرة ومشروع بيت لاهيا كما فرض على مدينة

☐ البقية على ص ٥ ☐

تحالف دمقراطي واسع في كفر كنا تمهيدا للجولة الثانية لانتخابات المجلس

● ٤ قوائم حصلت على ٦٢٪ من الاصوات تتحالف لدعم المرشح للرئاسة عارف حمدان، منافس مرشح «الرابطة الاسلامية» ●

● الناصرة - من مكتب «الاتحاد» - اصدرت اربع قوائم انتخابية في كفر كنا هي: قائمة جبهة كفر كنا الدمقراطية وقوائم «التقدم» و«الوحدة» و«الاهلي» بيانا الى اهالي القرية تعلن فيه عن تحالفها لدعم مرشح الرئاسة عارف حمدان في الجولة الثانية لانتخابات الرئاسة التي ستجري يوم ١٤ الجاري.

وجاء في البيان: «بعزيمة واصرار ووعي بمسؤولية كبرى نبني بلدنا على اسس التعاون والمشاركة في العمل وخوض نضالات شعبنا السياسية القومية واليومية من أجل نيل الحقوق والحفاظ على ترابنا ومقدساتنا ومن اجل العلم والتطور وازدهار بلدنا ودعم نضال شعبنا الفلسطيني حتى نيل حقوقه في اقامة دولته المستقلة».

ودعا التحالف في ختام بيانه الاهالي الى ان يدعموا عارف حمدان، «ونحن نعاهدكم على ان يبقى مجلسكم مجلس عمل وبناء ونشاط مستمر حتى يتحقق ما نصبو اليه من وحدة وتقدم وازدهار».

«الراية»: لن نقول وداعا

● موجة من الاستنكار ضد القرار التعسفي باغلاق الصحيفة ● «كل اتهامات السلطة باطلة وهي لم تقدم اي دليل على صحتها» ●

● الناصرة - من مكتب «الاتحاد» - «لقد رددنا اكثر من مرة مع شاعرنا سميح القاسم لن رايتنا هي حراية جيل يمضي وهو يهز الجيل القادم... قاومت فقاوم». ويبدو اننا سنردد هذا القول اكثر من مرة، لاننا في بداية لحظة فراق قسري. وفي العدد الاخير من صحيفتنا/صحيفتكم، لن نقول وداعا. فقد اعتدنا على اللقاء الحميم، لقاء الاحباء... هذا ما كان، وهذا ما سيكون» بهذه الكلمات توجهت هيئة تحرير صحيفة «الراية» الى قرائها في العدد الاخير، في نهاية الاسبوع، وذلك على اثر القرار التعسفي باغلاق الصحيفة.

وكان حاكم اللواء الشمالي، عمرام ملعجي، قد اعلن بنية اغلاق الصحيفة قبل شهرين حين ابلغ محرريها انه يدرس اغلاقها لان معلومات مخابراتية وصلت اليه تفيد بان «الراية» تمول ويوجه وتدار (!) من الجبهة الشعبية لتحرير فلسطين. ومع ان محرر الصحيفة، الاستاذ رجا اغبارية، اكد له بوضوح عدم صحة هذه المعلومات، فقد نفذ ملعجي قرار وزارته. وقالت الصحيفة في افتتاحية عددها الاخير (٨٩/٣/٩) ان الحاكم لم يدرس شيئا. وان هيئة تحرير الصحيفة وحركة «ابناء البلد» حاولت خلال الفترة الماضية ما

☐ البقية على ص ٢ ☐

بدء أعمال الندوة الاسرائيلية - الفلسطينية في نيويورك

● حيفا - مكتب «الاتحاد» - بدأت في ساعات المساء من يوم امس السبت ٣/١١، الندوة الاسرائيلية الفلسطينية اعمالها في جامعة كولومبيا في نيويورك.

ويشارك في هذه الندوة التي اثارت اهتماما عالميا حيث اكد زهاء ٢٨٠ صحفيا من مختلف دول العالم رغبتهم في تغطية احداث الندوة التي تجري تحت شعار «الطريق للسلام» من الجانب الاسرائيلي اعضاء الكنيست الحالية والسابقة، الوزير السابق، ابا ايبن، ... اما من الجانب الفلسطيني فيشارك فيها رئيس اللجنة السياسية في المجلس الوطني الفلسطيني، الدكتور نبيل شعث، وفيصل الحسيني،

☐ البقية على ص ٢ ☐

القذافي:

التيارات الدينية المتعصبة - تهديد للقومية العربية

● بنغازي - الوكالات - هاجم الرئيس الليبي معمر القذافي، بشدة، التيارات المتعصبة دينيا، وقال ان هذه التيارات تشكل تهديدا للقومية العربية كي تشكل اساءة وتشويها ايضا لحقيقة الدين.

وقال القذافي ان الناصرية صانت، فكرا وممارسة، الموقف الصحيح من الدين، في احترام حقيقي للدين والتراث الديني وهي في الوقت نفسه، طموح الى التطور الذي جعل الانتماء الى القومية العربية تعريفا وهدفا، انتماء فوق اي انتماء، اثني او طائفي.

وقالت الوكالات ان القذافي لم يذكر بالاسم التيارات التي قصدها بهجومه، الا ان من الواضح، كما قالت هذه الوكالات، ان القذافي كان يشير الى التيار «الاخواني» الذي وقف ضد النظام الوطني في مصر بقيادة جمال عبد الناصر ويقف الآن، ايضا، ضد الحركات الاجتماعية والسياسية التقدمية في الوطن العربي.

ياسر عرفات:

رفض اسرائيل المستمر لعقد المؤتمر الدولي قد يؤدي الى اندلاع حرب مدمرة في الشرق الاوسط

● عرفات يبحث مع رئيس الحكومة الهندية قضايا الشرق الاوسط والمشكلة الافغانية والمشكلة الايرانية العراقية ● افتتاح سفارة فلسطينية في الهند ●

● دكا - و.ص.ف - حذر رئيس اللجنة التنفيذية لمنظمة التحرير الفلسطينية، ياسر عرفات، في دكا، امس الاول (الجمعة)، من مخاطر اندلاع حرب في الشرق الاوسط بسبب موقف اسرائيل التي لا تزال تعارض عقد مؤتمر دولي للسلام.

وقال عرفات، في تصريحات اوردتها وكالة بنغلادش الرسمية، ان الحكومة الاسرائيلية مستمرة في رفض اتفاق السلام القائم على العدل وهي تمارس رسميا ارهاب الدولة وتهدد، لاعتداء جديد على جنوب لبنان.

واضاف عرفات، خلال مأدبة اقامها على شرفه رئيس بنغلادش حسين محمد ارشاد، ان الرفض المستمر لعقد مؤتمر دولي حول السلام في الشرق الاوسط يمكن ان يؤدي الى «اندلاع حرب مدمرة في المنطقة».

واعلن عرفات الذي اختتم امس زيارته لدكا ان اسرائيل تكرس سياسة عدوان في الاراضي المحتلة لكنها لن تتمكن من وضع حد للكفاح من اجل اقامة دولة فلسطينية مستقلة.

وصرح رئيس اللجنة التنفيذية لمنظمة التحرير الفلسطينية، امس الاول (الجمعة)، في بومباي قبل ان يتوجه الى بنغلادش ان الهند والمنظمة تسعيان الى تسوية سلمية للنزاع الاقليمي. وكان عرفات بدأ يوم الخميس الماضي زيارة رسمية الى الهند استمرت ٤٨ ساعة.

وقال الزعيم الفلسطيني لوكالة الصحافة الفرنسية انه سعى الى ايجاد تسوية سلمية للمسألة بغية انهاء المعارك بين المجاهدين الافغان والحكومة الافغانية.

واضاف عرفات انه التقى، يوم الاربعاء الماضي، في اسلام اباد عددا من مسؤولي «المجاهدين» الافغان، لكنه لم يدل باية تفاصيل حول هذا اللقاء.

من جهة اخرى افتتح عرفات سفارة فلسطين الجديدة في حي راقٍ جنوب العاصمة الهندية، وازاح عرفات الستارة عن لوحة على السفارة وسط تصفيق نحو ٤٠٠ طالب فلسطيني.

وقال وزير الدفاع الهندي، كاريشنا كانترا بانت، هذه حدث تاريخي. واضاف ان عرفات «هو رمز النضال طالما ايدناه». وورد عرفات على التحية ليناشد مساعدة الهند له.

ويوم الخميس الماضي اجتمع عرفات مع رئيس الوزراء الهندي، راجيف غاندي لمدة ساعة، ووصف الزعيم الفلسطيني هذا اللقاء بانه مفيد ومثمر جدا.

وتناول الطرفان، في لقائهما، المسألة الافغانية و«التسوية النهائية» للمشكلة الايرانية - العراقية، وكذلك احتمال عقد مؤتمر دولي حول الشرق الاوسط.

استمرارا للتصريحات الحربجية ضد سوريا:

رابين: سوريا هي أسوأ عدو لاسرائيل !

● وزير «الامن» يزعم، في مقابلة مع «صوت اسرائيل»، بان بعض الشخصيات الفلسطينية «المهمة» في فلسطين المحتلة «تعتبر خطى مقبولة»!! ●

● حيفا - مكتب «الاتحاد» - ادعى وزير «الامن»، يتسحاق رابين، امس (السبت)، بان سوريا هي اسوأ عدو لاسرائيل، واتهمها بتكثيف استعداداتها العسكرية استعدادا لنزاع جديد.

وصرح رابين، في حديث لراديو «صوت اسرائيل»، بان سوريا تقلق اكثر من اي بلد عربي آخر مجاور لاسرائيل من اجل شن حرب جديدة رغم ما ابدته الولايات المتحدة من رغبة في تهدئة النزاعات الاقليمية.

واضاف رابين ان لاسرائيل القدرة على الحؤول دون حصول انهيار جديد للموقف على حدودها الشمالية عبر ابقاء قواتها المنتشرة في هضبة الجولان في حال استنفار وبالاعتماد على يقظة اجهزة استخباراتها.

ومن جهة اخرى اوضح الوزير انه

☐ البقية على ص ٢ ☐

لقاء يجمع الكتاب الاسرائيليين والفلسطينيين تضامنا مع الكتاب الفلسطينيين المعتقلين

● نسيم كلدرون: لا غفران لمن يرتكب وينتهك حقوق الانسان ● سميح القاسم: السلام رهن بنا وبأمثالنا ● اسعد الاسعد: اكثر من (٥٠٠) شهيد و٥٠ الف جريح ●

● القدس - مكتب «الاتحاد» - عقد في احدى قاعات مسرح «النزهة» - الحكواتي في القدس المحتلة، بعد ظهر امس (السبت)، لقاء شارك فيه عشرات من الكتاب والمبدعين الاسرائيليين والفلسطينيين، تضامنا مع الكتاب والشعراء الفلسطينيين المعتقلين اداريا في معسكر الاعتقال «انصار - ٣».

... المناطق المحتلة بكلمة تمت فيها ارقاما عن بعض جوانب حصاد القمع الاسرائيلي خلال شهور الانتفاضة الخمسة عشرة الماضية، اكثر من ٥٠٠ شهيد و٥٠ الف جريح (جراح الكثيرين منهم بالغة وتسببت في عاهات جسدية ونفسية) واكثر من ٤٠ الف معتقل وهدم واغلاق مئات المنازل وتحويل العديد من

☐ البقية على ص ٢ ☐

طوبي يرفض دعوة اولمرت فرض «الخدمة الوطنية الالزامية» على العرب في اسرائيل

● تل ابيب - لمراسلنا - رفض النائب الجبهوي توفيق طوبي، في تعقيب خاص، دعوة الوزير ايهود اولمرت واعلانه العزم على سن «قانون خدمة وطنية الزامية» للمواطنين العرب في اسرائيل وذلك «لان الامر يعني فرض اعمال الزامية على الشبيبة العربية الفلسطينية في اسرائيل».

واكد النائب طوبي ان «المساواة في الحقوق يجب تنفيذها والالتزام بها بدون اي شرط - فهذا هو واجب الدولة نحو مواطنيها».

خلال سلسلة اللقاءات مع سلطات الاحتلال في القطاع

اجماع الشخصيات الفلسطينية على مطلب الدولة المستقلة وشرعية ووحدانية تمثيل م.ت.ف

● القدس - مكتب «الاتحاد» - اجرت سلطات الاحتلال في قطاع غزة خلال الاسبوع الفائت، لقاءات عديدة مع عشرات الفلسطينيين من مختلف المخيمات والقرى والمدن. يمثل الفلسطينيون الذين شاركوا في اللقاء، المؤسسات الوطنية والشعبية كافة والاطر الشبابية، الفاعلة في الانتفاضة، والمخاتير ورؤساء المجالس القروية والبلدية ورجال الدين، ومن الجانب الاسرائيلي شارك في هذه اللقاءات الجنرال يتسحاق مردخاي، قائد المنطقة الجنوبية للجيش، ورئيس «الادارة المدنية» في القطاع، رامون شيمشون والحاكم الاداري لمدينة غزة، الكولونيل سامي.

ويشير اهالي القطاع بارتياح، الى ان جميع الفلسطينيين الذين شاركوا في اللقاءات اجمعوا على تأكيد ان م.ت.ف هي الممثل الشرعي والوحيد للشعب الفلسطيني وانه لا مناص من اقامة الدولة الفلسطينية المستقلة، ورفضوا كل الاغراءات الشخصية والتهديدات التي عرضت عليهم بهدف النيل من مواقفهم الوطنية.

الخارجية الامريكية:

اللقاء الرسمي الثاني بين واشنطن وم.ت.ف. سيتم خلال اسبوعين

● الحكم بلعاوي: اللقاء سيتم في ١٥ الجاري ● عبد ربه: «الولايات المتحدة هي حامية الارهاب الاسرائيلي الممارس ضد الشعب الفلسطيني» ●

● واشنطن - ا.ف.ب - اعلنت وزارة الخارجية الامريكية ان اللقاء المقبل بين السفير الامريكي في تونس، روبرت بلليترو، وممثل منظمة التحرير الفلسطينية في تونس، الحكم بلعاوي، سيتم خلال الاسبوعين المقبلين.

وكان بلعاوي اعلن يوم الخميس الماضي، في بيان اذاعه في تونس، ان هذا اللقاء سيتم في ١٥ الجاري.

واكدت وزارة الخارجية الامريكية، اثر ذلك، ان الاستعداد جار لعقد مثل هذا اللقاء، مضيفة، في الوقت نفسه، شكها في ان يتم في هذا الموعد.

واعلن الناطق باسم وزارة الخارجية، ريدمان، ان من المتوقع ان يتم اللقاء في الاسبوعين المقبلين.

وسيكون ذلك هو اللقاء الرسمي الثاني بين الولايات المتحدة ومنظمة التحرير الفلسطينية منذ ان قررت واشنطن بدء الحوار مع منظمة التحرير في ١٤ كانون الاول الماضي. واللقاء الاول كان تم بعد يومين من قرار واشنطن.

ومن جهة اخرى شن عضو اللجنة التنفيذية لمنظمة التحرير الفلسطينية، ياسر عبد ربه هجوما عنيفا على الولايات المتحدة واتهمها بانها «حامية الارهاب الاسرائيلي الذي يمارس ضد الشعب الفلسطيني» وبانها «تجهض كل محاولة لمجلس الامن لادانة القمع في الاراضي المحتلة».

وخلال اجتماع عقد، مساء امس الاول (الجمعة) في الكويت اكد عبد ربه ان منظمة التحرير الفلسطينية لم تركض وراء الحوار الفلسطيني - الامريكي الذي تسعى الى التحضير لانعقاد المؤتمر الدولي للسلام. واضاف معنا ما سنبحثه في جولة الحوار المقبلة مع الولايات المتحدة.

ويذكر ان عبد ربه رأس الوفد الفلسطيني في جلسة الحوار الرسمية الاولى والوحيدة بين منظمة التحرير الفلسطينية والسفير الامريكي في تونس، روبرت بلليترو في ١٦ كانون الاول الماضي ...

تلبية لنداء الاهل في فلسطين المحتلة

شحنة مواد غذائية من شفاعمرو الى نابلس

● شفاعمرو - لمراسلنا - تلبية لنداء الاهل في فلسطين المحتلة ... ارسلت الهيئات الشعبية في شفاعمرو، امس الاول الجمعة، شحنات من المواد الغذائية ... الى مدينة نابلس ...

«الدوائر الامنية» تتوقع تصعيدا قريبا في الانتفاضة

● حيفا - مكتب «الاتحاد» - افاد المراسل العسكري لصحيفة «دفار» ... يوم الخميس ٣/٩ ... «الدوائر الامنية» في اسرائيل تتوقع تصعيدا في الانتفاضة ...

«الانتفاضة» تدخل رسميا القاموس الانجليزي

● لندن - الوكالات - ادخلت كلمة «الانتفاضة» رسميا في الطبعة الجديدة من قاموس «اوكسفورد» للغة الانجليزية التي ظهرت مؤخرا في العاصمة البريطانية.

وتعتبر هذه الكلمة الاولى التي تدخل القاموس الانجليزي ... رسميا منذ مدة طويلة. وقد احتل تعريف كلمة «الانتفاضة» واستعمالاتها الشرعية ... علاقاتها بالاحداث في المناطق المحتلة ... في القاموس.

الامريكي:

منظمة «المنسق» تطالب باثارة قضية المعتقلين الفلسطينيين مع شمير

● حيفا - مكتب «الاتحاد» - ... مذكرة الى الرئيس الامريكي جورج بوش، طالبته فيها ... قضية المعتقلين الفلسطينيين ... خلال اللقاء المرتقب مع رئيس الحكومة الاسرائيلية يتسحاق شمير ...

أسعار العملات الاجنبية

(بنك اسرائيل: ١٠ - ٨٩/٣/١١)

العملة	وتساوي
● دولار امريكي	١,٨٠٦٦ ش.ج
● جنيه استرليني	٣,١١٣٨ ش.ج
● مارك الماني	٠,٩٧١٩ ش.ج
● فرنك فرنسي	٠,٢٨٦٥ ش.ج
● فرنك سويسري	١,١٣٨٤ ش.ج
● دينار اردني	٢,١٧٠٢ ش.ج
● للمسافرين -	٢,١٤٥٣ ش.ج
● دولار «السوق السوداء» -	١,٧٩ - ١,٨٠ ش.ج

تهنئة

الى الصديقين العزيزين ... وخطيبته ... الف مبروك بمناسبة الخطوبة.

... غانم

نجيب الله يحذر: معارك جلال اباد قد تؤدي الى نزاع كبير موجها الاتهام الى باكستان

● الاتحاد السوفييتي يأسف لاعتراف السعودية بحكومة «الدوشمانيين» ● «مراقبون»: حكومة «الدوشمان» ليست سوى ستار لمواصلة التدخل الاجنبي في شؤون افغانستان الداخلية ●

● موسكو ـ ذكرت وكالة تاس السوفييتية، امس السبت ٣/١١، ان الرئيس الافغاني محمد نجيب الله، وجه رسالة الى كل من الرئيس الامريكي جورج بوش، والزعيم السوفييتي ميخائيل غورباتشوف، للتنديد بـ «الهجوم» الواسع النطاق على المدن الواقعة على الحدود الشرقية الافغانية، موجها الاتهام الى باكستان.

وكانت الولايات المتحدة والاتحاد السوفييتي شنا انتقادات حول افغانستان.

واكد نجيب الله ان الطائرات الباكستانية تشارك مباشرة في هذه العمليات، واتهم عصابات «الدوشمان» بالتسلل انطلاقا من باكستان الى اقليم ننغرهار (شرق البلاد)، وشن هجوم واسع النطاق في منطقة جلال اباد، واضاف ان عدد المسرحات عددها مسرحات مسلحة باكستانية.

وقال نجيب الله ان القوات الباكستانية المحتشدة على الحدود مع افغانستان تستعد لشن هجوم.

وبصدد المعارك حول جلال اباد ذكرت ... امس، ان القوات الحكومية الافغانية تواصل التصدي ... مقاومة ... لعناصر عصابات «الدوشمان» الذين يواصلون قصف المدينة.

هذا ووجه الرئيس نجيب الله يوم الجمعة ٣/١٠، تحذيرا الى الامم المتحدة ومنظمة المؤتمر الاسلامي محذرا الى معركة جلال اباد يمكن ان تؤدي الى نزاع كبير.

واكد نجيب الله في هذا التصريح الذي بثه التلفزيون الافغاني ان المهاجمين الاشقاء يطلبون بدعم القوات الباكستانية التي اجتازت الحدود في المعارك التي شنوها منذ يوم الاحد الماضي على القوات الحكومية للاستيلاء على هذه المدينة الواقعة شرق البلاد.

وذكرت الوكالة ان نجيب الله بعث برسالة الى رؤساء الدول الاعضاء في منظمة المؤتمر الاسلامي يطلب منهم فيها بحث عودة افغانستان الى منظمة المؤتمر الاسلامي بوصفه بلدا عضوا وغير منحاز.

...

القاء قنبلة غاز على اسرة واغلاق الغرفة عليها

● القدس ـ مكتب «الاتحاد» ـ خلال المواجهات التي وقعت في منطقة التركمان (حي الشجاعية في غزة)، امس الاول الجمعة، داهم جنود الاحتلال منزل عائلة المواطن اسماعيل عابد، وادخلوا افراد الاسرة جميعهم الى احدى الغرف والقوا داخلها قنبلة غاز واغلقوا الغرفة وغادروا المكان.

وسارع الاهالي الى فتح الغرفة وتقديم العلاج لافراد الاسرة الذين اصيبوا بالاختناق.

تحويل شاب من «اذنا» الى الاعتقال الاداري ونقله الى «أنصار ـ ٣»

● القدس ـ مكتب «الاتحاد» ـ حولت سلطات الاحتلال الى الاعتقال الاداري لمدة ستة اشهر الشاب خليل احمد محمود الطميزي من قرية اذنا/الخليل ونقلته الى معتقل (انصار ـ ٣) في النقب.

وكان الشاب اعتقل قبل حوالي ثلاثة اسابيع من مكان عمله في (سوبرماركت) في تل ابيب وادخل الى معتقل الظاهرية.

هدم منزل وغرفتين في منزلين في مخيم خانيونس، بجرافات الاحتلال

● القدس ـ مكتب «الاتحاد» ـ هدمت جرافات الاحتلال، يوم امس الاول الجمعة، منزلا وغرفتين في منزلين اخرين في مخيم خانيونس للاجئين الفلسطينيين، وذلك على خلفية اتهام ثلاثة شبان من افراد العائلات التي تقطن هذه المنازل، بالانتماء الى اللجان الشعبية والقاء زجاجات حارقة.

والشبان هم: صبري عبد القدرة (٢٢ عاما ـ هدم منزل عائلته المكون من ٣ غرف ويأوي (١٠) انفار) وعيسى يوسف (المجموع ٣ غرف تأوي ٩ انفار وقد هدمت غرفة منه) وسليم عبد الشافي العلمي (٢٤ عاما ـ هدمت غرفة من منزل العائلة المكون من ٣ غرف وكان يأوي ٨ انفار)، وكان اعتقل الثلاثة في ١٩٨٩/٢/٢٢.

اقتلاع ٤٠ شجرة في تقوع

● القدس ـ مكتب «الاتحاد» اقتلعت جرافات الاحتلال يوم الخميس الماضي (٤٠) شجرة من الزيتون واللوز والسرو تعود للمواطن محمود حسن عيسى في قرية تقوع ـ بيت لحم بحجة رشق الحجارة ...

«تطوير» الرصاص المطاطي ليصبح «اكثر فاعلية(!) واكثر خطورة

● حيفا ـ مكتب «الاتحاد» ـ اكدت صحيفة «حدشوت» في عددها امس الاول الجمعة (٣/١٠)، ان الرصاص المطاطي الذي يطلقه جيش الاحتلال الاسرائيلي على المتظاهرين في فلسطين المحتلة، يتم انتاجه في ورشة حرفية صغيرة في ضواحي القدس ...

ويعتبر الرصاص الجديد «اكثر فاعليته (!) واكثر خطورة».

وقد طلبت سلطات الاحتلال عدم الاشارة الى اسم المنتج حتى لا تتعرض له جهات عربية.

على الصعيد نفسه يرد الجيش، حاليا، معظم وحداته العسكرية في فلسطين المحتلة بفرع من الاسلاك او القضبان، ذات الشكل التسكوي، لازالة الاعلام الفلسطينية من اعمدة الكهرباء، وتصنع هذه القضبان من مادة ... غلاسية.

جرح ستة من الجنود الاسرائيليين وعناصر لحد العميلة في انفجار قنبلة في جنوب لبنان

● الجيش الاسرائيلي يضايق القوة الدولية في الجنوب ●

● راشيا (لبنان) ـ ذكرت اذاعة «صوت لبنان» ... ان ستة من الجنود الاسرائيليين وعناصر الميليشيات العميلة ... اصيبوا بجراح، امس الاول (الجمعة)، في انفجار قنبلة ...

...

استمرارا للتصريحات الحربجية ضد سوريا:

■ تتمة من صفحة ١ ■

سيعرض على الحكومة الاسرائيلية خطته الخاصة لتسوية الازمة في الضفة الغربية وقطاع غزة المحتلين ...

...

لقاء يجمع الكتاب الاسرائيليين والفلسطينيين تضامنا

■ تتمة من صفحة ١ ■

الصحيفة باغلاق صحافتهم الى مقبرات وسجون جماعية واعتقال اكثر من ٦٠ صحفيا وكاتبا وشاعرا والمرابطات ضد الصحف والمجلات ومنع الالاف الكتب بأوامر عسكرية من النشر والتوزيع... الخ.

وقال باسم الكتاب والشعراء الفلسطينيين: اننا نعلن رفضنا للاحتلال وتأييدنا لنضال شعبنا الفلسطيني من اجل دولته المستقلة، وعاصمتها القدس العربية، وحيا المبدعين الاسرائيليين، مؤكدا عاملية النضال معا لاحلال السلام العادل والشامل ...

...

الحزب الشيوعي الاسرائيلي واتحاد الشبيبة الشيوعية

● نشاطات ● اجتماعات ● محاضرات ● ندوات ●

■ المكر (الشبيبة) ـ اليوم الاحد ١٩٨٩/٣/١٢ الساعة ٨,٣٠ مساء في بيت ... ـ تقدم محاضرة ... حول ... الشيوعية والشبابية (المحاضر) يوسف سليم.

■ دالية (الشبيبة) ـ يوم الاثنين ١٩٨٩/٣/١٣ الساعة ٦:٠٠ مساء في بيت ... لقاء حول نضال الشعب الفلسطيني في سبيل حريته ...

الاتحاد

صدر العدد الاول في ١٤ ايار ١٩٤٤

مكاتب «الاتحاد» في المناطق:

...

تتويجا للمباحثات بين الطرفين في بلغاريا:

التوقيع على بروتوكول للتعاون السياسي والثقافي والسياحي بين اتحاد الشبيبة الشيوعية الاسرائيلي والبلغاري

● صوفيا ـ المراسل الخاص ـ جرى في نهاية الاسبوع الماضي، التوقيع على بروتوكول للتعاون السياسي والثقافي والسياحي ... بين اتحاد الشبيبة الشيوعية الاسرائيلي واتحاد الشبيبة الشيوعية البلغارية (الكومسمول) ...

...

وجدير بالذكر ان البروتوكول هو الاول من نوعه الذي توقعه الشبيبة الشيوعية في البلاد مع اية حركة شبابية ...

● السلطات الاسرائيلية تستفز

...

في ختام اجتماعات استمرت يومين:

«الاشتراكية الدولية» تعلن تأييدها للمؤتمر الدولي وتقرر تشكيل «لجنة تحقيق» حول ازمة الشرق الاوسط

● اعلان «الاستنكار» لانتهاكات اسرائيل لحقوق الانسان في فلسطين المحتلة ● اختلاف في نقاط عديدة عن موقف «الناتو» من قضية نزع السلاح ●

● فيينا ـ الوكالات ـ اعلن السكرتير التنفيذي لمجموعة احزاب «الاشتراكية الدولية» في العالم ان زعماء الاشتراكية الدولية الذين اجتمعوا لمدة يومين حتى امس الاول الجمعة في فيينا اعتمدوا بالاجماع قرارا يقضي بتشكيل ما يشبه «لجنة تحقيق» خاصة بأزمة الشرق الاوسط يستدعي اليها ممثلو جميع الاطراف المعنية بالنزاع ...

...

بدء اعمال الندوة الاسرائيلية ـ الفلسطينية في ...

■ تتمة من صفحة ١ ■

...

«الرابطة»: لن نقول وداعا

■ تتمة من صفحة ١ ■

...

■ تعزية ■

...

كلمة الاتحاد

الارض تميد تحت اقدام اليمين الاستيطاني العنصري

□ قام «مجهولون» مساء امس الاول باحراق سيارة الشاعر العبري الدمقراطي - الانساني المعروف دان الماغور.

وقال الماغور: «انني ارى في حرق سيارتي محاولة سياسية لاسكاتي». واعاد الى الاذهان ان عضو الكنيست غئولا كوهين (هتحيا) وصفته بانه «متعاون مع العدو وخائن» وذلك في اعقاب قوله للتلفزيون الاسرائيلي ان ما يجري في المناطق المحتلة هو «حرب حقيقية بين الجنود الاسرائيليين والاطفال الفلسطينيين».

واذا كان المجرمون المباشرون الذين احرقوا سيارة الشاعر الماغور غير معروفين بعد (هل تكتشفهم الشرطة ام «تعجز» عن اكتشافهم) فان مما لا شك فيه ان التحريض الارعن والمجنون الذي تقوم به اوساط حكومية وعلى رأسها اسحق شمير، ضد «السلام الان» وضد كل من يطالب بحل عقلاني وواقعي لمأساة الفلسطينيين والقضية الفلسطينية هو الخلفية السياسية - الاجتماعية للارهاب السياسي اليميني - الفاشي، ضد قوى اليسار والقوى المحبة للسلام عموما.

ويثير التذهول حقا ان شمير يجرؤ ايضا ان يتهم جنرالات سابقين بارزين وعلى رأسهم اهرون يريف بالتفريط بالمصالح القومية الاسرائيلية لانهم قالوا في تقرير اكاديمي شامل ان استمرار الوضع الراهن مستحيل وان ضم المناطق المحتلة لاسرائيل مستحيل ايضا، وان الحل، في اخر الامر يجب ان لا يستثني اقامة دولة فلسطينية الى جانب اسرائيل.

وحتى نفهم هذا التسيب الجنوني في الهجوم على قوى السلام وهذا الخوف البهيمي من مجرد ذكر الحاجة الى السلام العادل مع الشعب الفلسطيني لدى اوساط اليمين المتطرف لا بأس ان نذكر ما قالته «هآرتس» في افتتاحيتها يوم الجمعة (١٠ اذار ١٩٨٩): «ان الموقف الرافض ليتسحاق شمير لا يحظى بتأييد واسع، كما يتصور هو، بل ان الانتفاضة بدأت تحدث تغييرا معينا في موقف المعسكر اليميني ايضا، والاحساس بالحاجة الملحة للحل لم يعد وقفا على اليسار فقط».

ان الانتفاضة تعمق تأثيرها التغييري على الرأي العام الاسرائيلي، بما في ذلك الوسط البرجوازي الليبرالي والاوساط اليمينية المعتدلة، ايضا. وهذا ما يجعل اليمين الاستيطاني يهيج تماما كما يهيج ثور اسباني عندما يلوحون امامه بالقماش الاحمر!

ومما يدعو الى الارتياح والامل ان الاوساط المحبة للسلام، الساعية حقا للسلام الاسرائيلي الفلسطيني لا تشعر بالخوف والبلبلة ازاء بلطجية اليمين المتطرف، بل تعلن انها سوف تعمق وتوسع نشاطها للحوار مع الفلسطينيين وللسلام الاسرائيلي - الفلسطيني عموما. ففي مقابلة شاملة مع جريدة «جيروزاليم بوست» (الجمعة ٨٩/٣/١١) قال الدكتور الهيشاي مرغليت احد ابرز شخصيات «السلام الان» ان تهديدات شمير تدل اولا ان حركة «السلام الان» ليست هامشية كما يدعي شمير وتدل ثانيا على رعب حكومة شمير من عملية التطور الهام في المجتمع الاسرائيلي في اتجاه الواقعية والاعتدال والاعتراف بالحقائق والرغبة الصادقة لتحقيق السلام الاسرائيلي - الفلسطيني.

ان هذه العمليات السياسية الجارية بالغة الاهمية. ومهما تغطرس المعسكر اليميني المتطرف ومهما هدد وافترى واحرق، فان الشعب الاسرائيلي يسير نحو رؤية الحقيقة ونحو اقامة المستقبل الآمن حقا على اساس تصفية الاحتلال وعلاقات الجيرة الحسنة الطبيعية مع الجيران في دولة فلسطين.

وفي كل هذه الحلبة ذات التطورات السريعة والمصيرية، تتطلب المسؤولية والمصلحة الوطنية والاجتماعية والدمقراطية ان تقف جماهيرنا العربية، بكل مؤسساتها وهيئاتها، بكل قوتها لتعميق التعاون والتحالف مع انصار السلام اليهود. فمعا يجب ان نقاوم اليمين التوسعي الحربجي، ومعا يجب ان نطلع الفجر، فجر السلام والدمقراطية والطمأنينة للشعبين.

(«الاتحاد»)

حول اللقاءات الفلسطينية الاسرائيلية الاخيرة

● بقلم: د. حيدر عبد الشافي ●

● دأبت السلطات الاسرائيلية، منذ بدء الاحتلال وحتى الان، على استدعاء المواطنين الى مقابلة الحكام الاداريين بهدف الوقوف على ارائهم واتجاهاتهم واساليب تفكيرهم من جهة ومن جهة اخرى للايحاء بحتمية دوام الاحتلال وعدم جدوى مقاومته، واهمية الرضوخ للامر الواقع بقبوله والتعايش معه، حسبما تقرره اسرائيل في اطار استراتيجيتها السياسية بعيدة المدى. وحينما بدأت الانتفاضة كان الرأي الاسرائيلي انها ضرب من الاخلال بالنظام والامن، تقف وراءه زمرة من المخربين ترهب المواطنين وتدفعهم الى ما هو في غير مصلحتهم، وان الانتفاضة لن تجدي نفعا بل ستجلب الويلات والمصائب للجميع اما الاحتلال فباق ما بقي الزمن.

وبرغم ما اتضح عاجلا بان الانتفاضة عمل جماهيري يحظى بمساندة كافة فئات المواطنين برجالهم ونسائهم وشيوخهم واطفالهم وانها تنطلق من اصرار الفلسطينيين على التمسك بحقوقهم الاساسية في اقامة الدولة المستقلة وحقوق اللاجئين كما نصت عليها قرارات الامم المتحدة، وعلى رفضهم القاطع للاحتلال، فان طبيعة الطرح الاسرائيلي لم تتغير في مثل هذه اللقاءات، وذلك بالتركيز على المشاكل الحياتية ومصاعبها والهروب من التطرق الى العامل السياسي الذي هو اساس المشكلة والمحور المركزي لكل المشاكل الاخرى، كما جرى تأكيده دوما في سياق الرد الفلسطيني على الطرح الاسرائيلي.

واضح ان هذه اللقاءات كانت وما زالت تتم بمبادرة من جانب واحد هو جانب الاحتلال ودون رغبة حقيقية من جانب المواطنين لاتضاح عدم جدواها او استجابتها لتطلعات المواطنين الاساسية.

اما اللقاءات التي تتم بمبادرة مشتركة من الجانبين الفلسطيني والاسرائيلي، كما حدث ويحدث في الظروف الحالية، فيمكن النظر اليها وتقييمها في اطار الاعتبارات الاتية:

١ - الانتفاضة التي اكدت الحقوق الاساسية للشعب الفلسطيني وركزت الاضواء على القضية السياسية واستقطبت اهتمام العالم وتعاطفه مع حقوق الشعب الفلسطيني.

٢ - الرد الاسرائيلي على الانتفاضة والذي تميز بقطشه وتعسفه وانتهاكه الصارخ لمبادئ حقوق الانسان، واستمرار تجاهله لجوهر المشكلة واصراره على التنكر للحقوق الفلسطينية.

٣ - قرارات المجلس الوطني الفلسطيني - دورة الانتفاضة في الجزائر - والتي اعلنت قيام الدولة الفلسطينية بقرار مبدأ قيام الدولتين الذي نص عليه قرار الامم المتحدة ١٨١ وما في ذلك من اعتراف مشروط بحق اسرائيل في الوجود ودعوتها الى الالتزام بنفس المبدأ.

٤ - الحاجة الملحة الى التحرك بخطوات عملية نحو حل سلمي عادل وانهاء ما يتعرض له الفلسطينيون من بطش وقمع وتمادي اسرائيل بتطوير الواقع لصالحها في المناطق المحتلة.

في ظل هذه الاعتبارات وفي ظل الموقف الاسرائيلي المصر على التنكر لحقوقنا الطبيعية فان الاجتماع بشخصيات اسرائيلية رسمية او كان مشاركة مباشرة او غير مباشرة في اجهزة الحكم، ليس له ما يبرره بل ان له مخاطر حقيقية. ففي رأيي ان قرارات الجزائر قد اوضحت الموقف الفلسطيني بما فيه الكفاية للاسراع بعقد مؤتمر السلام، وان التساؤلات التي ما زالت تطرح بشأن الموقف الفلسطيني لن تعدو كونها معوقات للعرقلة والتأخير وانه يمكن الاجابة عليها في سياق المؤتمر. ولذلك فان التعامل مع اي مقترحات اسرائيلية - مشروع رابين مثلا - او لقاءات مع اسرائيليين رسميين، قبل ان تستجيب اسرائيل لمبادرة المجلس الوطني، لن يعود علينا باية فائدة بل سيخفف نقط من عزلة اسرائيل ومن سلبية وعقم موقفها الحالي.

اما بالنسبة للفئات الاسرائيلية التقدمية والتي تعترف بحق الفلسطينيين في دولتهم المستقلة وترى في قرارات الجزائر موقفا ايجابيا وتنادي بانعقاد المؤتمر الدولي والحوار مع منظمة التحرير الفلسطينية، فلا مانع من لقائها بهدف تفعيل موقفها وتعزيز مصداقيتها داخل المجتمع الاسرائيلي على انه لا ينبغي الافراط في هذه الاجتماعات او المبالغة في مسبتها خشية ان يؤدي ذلك الى انطباعات مضللة بان ثمة تحركا فعليا نحو السلام، بخفف من الحاح الوقف ومن قلق العالم وحرصه من الوضع المتفجر في المنطقة.

(عن الرملة «الطليعة» المقدسية ١٩٨٩/٣/٩)

الحاج محسن عسلي - ابو عادل المرشح لرئاسة مجلس كفرقرع المحلي:

سنعمل على تطوير وازدهار قريتنا وسنشارك في معارك جماهيرنا العربية

● اجرى اللقاء: عمر محاميد ●

● الحاج محسن عسلي (ابو عادل) (٥٦ عاما) المرشح لرئاسة المجلس المحلي في كفرقرع، يخوض المعركة في الجولة الثانية بعد الاتفاق مع خمس قوائم انتخابية في القرية هي «السلام» و«الاصلاح» و«الاتفاق» و«البناء» وقائمة الجبهة.

كان رئيسا للمجلس بين سنوات ١٩٧٨ - ١٩٧٩ ويخاض معركة الانتخابات السابقة كمرشح للجبهة لرئاسة المجلس.

وبمناسبة صدور بيان القوائم الخمس التي اجمعت على تأييد الحاج محسن عسلي وانتخابه رئيسا للمجلس المحلي في كفرقرع اجرينا معه اللقاء التالي:

● هل حدثتنا عن تجربتك في العمل البلدي؟

●● لقد كنت خلال اعوام ١٩٧٨ - ١٩٧٩ نائبا لرئيس المجلس المحلي ومن ثم رئيسا للمجلس، وخلال هذه الفترة استطعت تنفيذ العديد من المشاريع الحيوية للقرية. فمثلا في تلك الفترة بشق الشارع الرئيسي [illegible] القرية بشق حوالي ٧٠ كم داخل القرية وربطنا معظم احياء القرية بالكهرباء، وافتتحنا المدرسة الابتدائية العصرية (ج).

● كيف ترى معركة الانتخابات الحالية؟

●● اعلنا حاليا العديد من الامور التي سنعمل على حلها في حالة وصولنا الى رئاسة المجلس مثل مشكلة الفرق [illegible] المدرسة وبناء الصفوف التعليمية في منطقة مسأليه، وانجاز ملعب رياضي لكرة القدم وانهاء الخارطة الهيكلية وايصال الكهرباء الى جميع الاحياء الجديدة في القرية والقيام بتعبيد جميع الشوارع الفرعية وتوسيع مدخل القرية والبدء في مشروع المجاري ورعاية الاهتمام بقضايا الشباب وتطوير المركز الثقافي واقامة وتنظيم هيئات عمل تطوعية، وافساح المجال امام المواطن ابن كفرقرع للاطلاع على ما يجري داخل المجلس المحلي لتمكينه من المساهمة بشكل فعال في ابداء الرأي لتطوير عمل المجلس، واصدار نشرات متتالية عن المنجزات وتوثيق نشاطات المجلس المحلي واشراك عدد كبير من المواطنين بالرأي.

ومن اجل تحقيق كل ذلك سوف نعمل من اجل ائتلاف شامل لان المسألة الاساسية التي تناضل من اجلها نحن كمجلس على هي توحيد الاهالي ضد سياسة التمييز السلطوية.

● كيف ستكون علاقتكم مع لجنة الرؤساء؟

●● نحن نؤمن بأنه الى جانب اهتمامنا بحل مشاكل قريتنا والعمل على ازدهارها وعمرانها وحل المشاكل التي تعترض سبيل تطورها ينبغي العمل جنبا الى جنب مع الاطر التي توحد جماهيرنا العربية في هذه البلاد مثل لجنة الرؤساء واللجنة القطرية للدفاع عن الاراضي وغيرها. والعمل على توحيد اهالي قريتنا للمشاركة في معارك جماهيرنا العربية مع لجنة الرؤساء لحل قضايا المواطنين العرب. ونحن سنكون مشاركين وملتزمين بقرارات لجنة الرؤساء.

● تخوض المعركة في الجولة الثانية بعد ان تم الاتفاق مع كل انتخابية اخرى فما هو برنامجكم؟

●● لقد اتفقنا نحن في قائمة «السلام» و«الاصلاح» و«الاتفاق» و«البناء» وقائمة الجبهة على الامور التي نرى فيها عامل اساسي في سبيل توحيدنا، اولها: التعاون مع اللجنة القطرية لرؤساء السلطات المحلية العربية ولجنة الدفاع عن الاراضي ولجنة المتابعة، في المعركة من اجل المساواة التامة وضد مصادرة الاراضي وهدم البيوت العربية ومن اجل السلام العادل والالتزام بوحدة وكفاحية هذه اللجان.

● الوقوف بحزم ضد كل المظاهر السلبية في عمل المجلس المحلي والقضاء على المحسوبية في تعيين الموظفين ومعاملة جميع سكان قريتنا بمساواة وصدق واستقامة واتباع مبدأ الشخص المناسب في المكان المناسب.

● العمل على تحويل المجلس المحلي الى مؤسسة شعبية وذلك بفتح جلسات المجلس المحلي امام الجمهور واطلاعه على ما يجري داخل المجلس.

● بناء ميزانية تتلاءم مع احتياجات القرية ومتطلبات الاهالي والمطالبة بزيادة المنح والهبات والمساواة في الميزانيات مع السلطات المحلية اليهودية.

● اتمام المشاريع التي شرع في تنفيذها وخاصة انجاز الملعب والاهتمام بجميع امور الشباب.

● السعي الى ارجاع المدرسة هذه التي دمجت مع المدرسة [illegible] كمدرسة منفصلة.

● توصيل شبكة الكهرباء الى جميع انحاء القرية.

● تخوض الجماهير العربية هذه الانتخابات في ظل انتفاضة شعبنا في الاراضي المحتلة فما هو موقفكم من الانتفاضة؟

●● نحن مع حقوق شعبنا الفلسطيني وكجزء من هذا الشعب نقف الى جانب نضاله العادل من اجل الحرية، والانتفاضة ارغمت جميع الدول على الاعتراف بمنظمة التحرير ممثلا شرعيا للشعب الفلسطيني وبقرار الاعلان عن الدولة المستقلة الى جانب اسرائيل. ساهمت في السابق، كعضو اللجنة الاغاثة الشعبية، في دعم الانتفاضة، وقمت شخصيا بزيارة بعض مخيمات اللاجئين في الضفة والقطاع تضامنا مع ابناء شعبنا المنتفضين ولتقديم العون لهم وسأستمر ان شاء الله في دعم شعبنا المنتفض ضمن اللجنة القطرية للرؤساء ومع جميع القوى التقدمية اليهودية المساندة لحقوق الشعب العربي الفلسطيني.

● الحاج محسن عسلي ●

شهداء الانتفاضة

● الشهيد عادل محمد دحلان (٢٠ سنة) من مخيم جباليا، كان طالبا.

● استشهد يوم ١٩٨٨/١/٥ اثر اصابته بعيار ناري في الرأس، ونقل الى مستشفى تل هشومير في حالة خطرة، وهناك فارق الحياة.

.. و «للشباك» قصة طويلة!

■ بالم: رمزي حكيم ■

● ماذا يجري في اقسام التحقيقات التابعة «للشباك» وفي «جراء التحقيقات» الامنية» مع الفلسطينيين الذين «تعمدت» سلطات الاحتلال على تسميتهم - قبل اثبات اية تهمة - «بالمشاغبين» وحتى «بالمخربين»؟!

وكثيرة هي الجرائم التي ارتكبت باسم القانون» - يهدمون البيوت في فلسطين المحتلة لان سلطات الاحتلال «تشتبه» في ابنائهم. السلطات تشتبه فقط - بان اصحابها يقذفون الزجاجات الحارقة «او الحجارة «او» او الى اخره من «الشبهات»!

يقتلون الفلسطيني ويقطعونه. ولا يسلمون الجثة الى عائلة الشهيد الا بعد فرض حظر التجول على مكان سكناه والسماح لعدد قليل من ابناء العائلة، عن طريق تزويدهم بالتصاريح للتجول ليلا، بدفن الشهيد وعند مواراة الجثة التراب يتبين لعائلة الشهيد بعد القاء نظرة الوداع الاخيرة عليه ان ابنهم الذي استقرت رصاصة الاحتلال في صدره او رأسه او بطنه قد اقتلعت عينيه وهشمت جمجمته تهشيما ناهيك عن الكسور في يديه ورجليه وجميع انحاء جسمه! (راجع «الاتحاد» ٣/٧).

يستخدمون الرصاص «المطاطي» و «البلاستيكي» باوامر عسكرية لانه «غير قاتل»، لتكون النتيجة التي يريدون ابقاءها في «علم الغائب» مئات عشرات الفلسطينيين بهذا الرصاص.

يقتحمون المنازل باسم القانون، يصدرون الاوامر العليا بتعذيب المعتقلين ما قبل وما بعد الاعتقال، باسم القانون، يضربون النساء الحوامل بالعصي على بطونهن بهدف اجهاضهن وكل ذلك باسم القانون، يطلقون الرصاص ويصيبون العشرات يوميا باصابات بالغة وخطيرة باسم القانون.

والقائمة طويلة طويلة!

لكن ما نحن بصدده الان، ليس «القانون» الذي يبيح قتل الفلسطيني وتعذيبه لانه فلسطيني فحسب وانما قتل المعتقل - وللمعتقل حقوق - جراء التعذيب الوحشي الذي يتلقاه على ايدي المحققين في «الشباك».

و «للشباك» قصة طويلة انتهت، على الورق، عند تقرير وتوصيات لجنة «لنداو» ولم تنته، على ارض الواقع، حتى يومنا هذا!

لقد كشف تقرير لجنة «لنداو» في حينه، ما يلي:

اولا: جهاز «الشين بيت» يعتمد اسلوب الكذب امام المحاكم وهذا الكذب يمارس بتوجيه من اعلى القيادات في الجهاز وصولا الى رئيسه.

ثانيا: كشف التقرير ان ثلاثة من رؤساء الجهاز متورطون في توجيه موظفيهم الى الكذب المبرمج امام المحاكم حيث تضمنوا ذلك الكذب.

ثالثا: نجاح الكذب في اصدار الاحكام التي يريدها «الشين بيت» بعد ان حظي محققو الجهاز المذكور بثقة القضاة.

رابعا: ممارسة الضغط النفسي والجسدي على المعتقلين لانتزاع الاعترافات التي يريدها المحققون.

وقررت لجنة «لنداو» تبرئة ساحة رجال «الشين بيت» من جريمة استخدام اساليب التعذيب واوصت بعدم تقديمهم الى المحاكمة. كما اجازت - انتبه هنا - الضغط الجسدي والنفسي «المعمول به» لانتزاع الاعترافات الامر الذي يبرر الاساليب السادية التي يستخدمها رجال «الشين بيت» وقت اجراء التحقيقات. فممارسة الضغط النفسي وحتى نسبة معتدلة من الضغط الجسماني هو وسيلة مشروعة في التحقيق مع المعتقلين بارتكاب اعمال تخريبية.

فما هو مقياس هذه «النسبة» المعتدلة» عند رجال «الشين بيت»؟!

يأتي هذا السؤال على خلفية مقتل الشهيد المعتقل محمد المصري داخل قسم التحقيقات التابع «للشباك» في سجن غزة المركزي في الواحدة بعد منتصف ليلة الاحد الماضي.

قالت «الرواية» الاسرائيلية في البداية ان الشهيد المصري «توفي» داخل قسم التحقيقات بسبب مرض القرحة «على ما يبدو». وفي اليوم التالي قالت ان سبب الوفاة «انفجار في المعدة». وتغيرت «الرواية» في اليوم الثالث الى ان الشهيد «توفي» خارج قسم التحقيقات وليس في داخله وانه كان يعاني قبل وفاته بيوم من الم في بطنه. وتطورت «الرواية»: رجال «الشين بيت» برأوا محققي «الشين بيت» وادعوا، استنادا الى الفحوصات الاولية، عدم وجود اية علامات او رضوض على جثة الشهيد المصري.

راجعوا تقرير لجنة «لنداو»: رجال «الشين بيت» نجحوا، بواسطة الكذب، في اصدار الاحكام التي يريدها «الشين بيت». ومع ذلك فان «الشين بيت» يحقق في قضية قتل الشهيد المصري - يحقق بنفسه مع نفسه.

السؤال يعيد نفسه الان:

من قتل الشهيد محمد المصري في سجن غزة المركزي؟ من قتل الشهيد عوض حمدان خلال التحقيق معه في سجن جنين يوم (١٩٨٨/٧/٢١)؟.. من قتل الشهيد ابراهيم ياسر المطور في سجن الظاهرية يوم (١٩٨٨/١٠/٢١)؟.. من القاتل؟..

«الشين بيت» يقول: رجال «الشين بيت» يحققون في الامر، ولجنة «لنداو» تقول: رجال «الشين بيت» يعذبون، ويكذبون ويقتلون المعتقلين!

لن «نصفطكم» يا احباءنا

● بقلم: المحامي توفيق ابو احمد ●

● لم يهدأ بعد غبار المعركة الانتخابية. ولذلك قد يكون الحديث سابقا لأوانه. فان الناس في اخذ ورد ونقاشات وتحليلات مختلفة.

ولكن احدى الحقائق الثابتة ومن البديهيات التي لا جدل حولها هي انه نحن ابناء هذا الشعب الصابر في وطنه يجب ان نعمق وحدته ونرص صفوفه جميعا من خلال ابعاد العوامل الداعية لهذه الوحدة ونبذ العوامل الداعية الى فرقته وضربنا الواحد باخيه «يطيخ يكسر بعضه».

من الملفت للنظر في هذه الايام ان البعض يحاول تصوير الوضع وكأنه ساحة قتال بين «الحق والباطل»، بين النور والظلام، في داخل صفوف الشعب الواحد. فلي متقلوي انه من الخطأ القادح والقاتل ان يكرس البعض جهدهم ونشاطهم للهجوم على افكار الاخرين وطريقتهم.

لن يخدم مصلحة شعبنا في هذه البلاد ان توصف المعركة الانتخابية في الناصرة على سبيل المثال، انها اوقعت «الزحف الاخضر» الى غير رجعة. فهل كانت يوما اية مجابهة بين «الزحف الاخضر» وبين هذا الشعب الضارب جذوره عميقا في هذا الوطن؟! وهل «الزحف الاخضر» هدم قرية سيمنا عين لبني مكانها ليستغرها ام ان الذي هدمها قد بنى على انقاضها «نرتسيا»؟! هل «الزحف الاخضر» ظاهر على اخراجنا من ديارنا، ام اننا كنا على كافة معتقداتنا وفصائلنا كنا ولم نزل ضحية للاساليب العنصرية والسياسية والسلطوية القاهرة والمميزة ضدنا على اساس قومي؟!

يجب ان نرى المستجدات ونقرأ جيدا الظروف الجديدة ونتعامل معها من منطلق الاعتبار ان تروثنا الدينية هي جزء من تروثنا القومية والوطنية التي لا يمكن التفريط بها، على ان الاحترام الصحيح يا هو انه في كل ثقافة دينية لا يجب ان يصل الى محاولات الانغلاق عن العمليات التي تجسد التفاعل والتقارب بين كافة الثقافات والتي يكون حاصل تحصيلها تروثنا الوطنية التي يجب الحرص عليها وبث الروح الخلاقة بين ابنائها وانه لمن الخطر كذلك ان يختار موقف تخلي احد العناصر في هذه الثروة الوطنية، الى احترام تخلي العناصر الاخرى ولكي تعيش جميع هذه العناصر في وفاق مع بعضها البعض فيجب التركيز على الاحترام المتبادل بينها والدعوة الى المساواة والمواقف العادلة من حل مشاكلهم من واقع حياتهم. واضافة الى ذلك فلا يكفي اعلان المساواة بين هذه العناصر فلا بد من ضمان معرفة كافة العناصر لاسلوب حياة يخدم المصالح العليا للشعب الواحد.

وانطلاقا من هذه المواقف علينا ان نظل ملتزمين، بحزم بمواقفنا. وينبغي احترام المشاعر الدينية للناس كافة ولا يمكن تجاهلها، مع العلم ان الزاوية عليها تعني انعدام المسؤولية السياسية الا اذا لم تكن تعني تحديا سافرا على حقوق هذا الشعب صاحب هذه الثروة. وعلينا ان نتعلم اكتساب ثقافة تقاوم اية مظاهر لتسيل الالم، وعندها سوف نرى باعيننا وعلى الطبيعة ان الناس يدركون ويلعترفون بان طوائفهم وتياراتهم الفكرية المختلفة تنتمي لاسرة واحدة كبيرة وانهم جزء لا يتجزأ من شعب عظيم يستحق الحياة بكل رغد، وانه مؤهل لاخذ دوره مع بقية الشعوب في تقدم البشرية.

لقد سمعت قول خطيب في احد ايام الجمعة ان «لن نصفطكم يا احباءنا». وانا اريد ان اعتبره نداء للتسامح بين الافكار المختلفة واضفاء الشرعية على اختلاف الرأي وانه مع اختلاف الرأي نبقى احباءنا متآخرين متضامنين متكافلين في درء الاخطار عن مسيرتنا وعن اسرتنا الواحدة، وانها ليست دعوة من احدنا للاخر بضمان حتمية يجب انتقالها من براثن الانحراف والظلام، واعادتها الى النور والهدى، وذلك، ان جاز لي ان اقول، ان نتحاشى بحثا بحثا ابطال ...

(الناصرة)

بلدية الناصرة

اعلان عن وظيفة شاغرة

بموجب البند (٣) من انظمة البلديات (اعلان لقبول موظفين) لسنة ١٩٧٩ تعلن بلدية الناصرة عن الوظيفة الشاغرة التالية:

اعلان رقم ٢/م/٨٩

١) الوظيفة: مهندس بلجنة التنظيم والبناء.

٢) نسبة الوظيفة: كاملة.

٣) وصف الوظيفة: مهندس في قسم الهندسة للعمل في اللجنة المحلية للتنظيم والبناء في مجال ترخيص الابنية وما يتفرع عنه.

٤) المؤهلات والكفاءات: يحمل شهادة مهندس معماري او مهندس مدني، مع خبرة ثلاث سنوات على الاقل في مجال التنظيم والبناء وخرائط بناء المدن.

تقدم الطلبات على نماذج خاصة يمكن الحصول عليها من قسم الادارة في البلدية مرفقة بنسخ من الشهادات والتوصيات التي تؤهل لاشغال الوظيفة.

الموعد الاخير لتسليم الطلبات هو الساعة ١٢،٠٠ من ظهر يوم الجمعة ٨٩/٣/٣١

توفيق زياد - رئيس بلدية الناصرة

❋ تهنئة حارة ❋

اجمل التهاني الى الزميل نجيب صعب بمناسبة تعيينه سكرتيرا لمجلس عمال ابو سنان - كفر ياسيف والف مبروك.

مدير واعضاء الهيئة التدريسية في مدرسة ابو سنان الاعدادية والثانوية

■ نعي ■

طولكرم - ينعي ال تايه والرباوم وانسباؤهم في الوطن والخارج فقيدهم وعميدهم واحد اعلام النضال الوطني الفلسطيني ضد بداية الانتداب البريطاني على فلسطين واحد اركان الثقافة الوطنية الفلسطينية والتحررية والذي قارع الاستعمار وعرف السجن والنفي لسنوات عديدة في سبيل ان ينال شعبنا حريته واستقلاله، المناضل الوطني البارز والمجاهد الكبير ابن فلسطين البار

الاستاذ محمد علي الصالح - ابو عكرمة

(والد الشاعر عبد الناصر صالح)

عن عمر يناهز الثمانين عاما قضاه مجاهدا في سبيل وطنه وامته وتربية الاجيال.

● تقبل التعازي في بيت شقيقه ابراهيم الصالح الحارة الغربية بطولكرم.

اعلان حصر ارث

المحكمة الكنسية الارثوذكسية - الناصرة

قدم لهذه المحكمة طلب موقع من السيد فريد بطرس زريق، يطلب فيه عمل حصر ارث للمرحومة زوجته نائلة سليم زريق من قرية عيلبون والتي توفيت ودفنت في قرية عيلبون بتاريخ ١٩٧٥/٧/١٧

لمن له اعتراض فليقدمه لهذه المحكمة خلال ١٥ يوما من تاريخ نشر هذا الاعلان.

رفاء خوري جرايسي - سكرتير المحكمة

اللجنة المحلية للتنظيم والبناء الجليل المركزي

الاسواق - السوق البلدي - عكا

نعلن بهذا حسب المادة ١٤٩ من قانون التنظيم والبناء لسنة ١٩٦٥، انه في مكتب اللجنة المحلية للتنظيم والبناء - الجليل المركزي - عكا قدم طلب تسهيل في البناء في ملف رقم ٨٨/١٠٩٩ - ٥ بواسطة السيد قاسم عبد حسين من قرية سخنين على ارض رقم ١٩٣١٦ قسيمة رقم ٩٠

ماهية التسهيل: أ - تجاوز خط البناء.

ب - هذا التسهيل بناء على قرار اللجنة اللوائية - لواء الشمال.

كل معني يمكنه تقديم اعتراضه خلال ١٥ يوما من تاريخ نشر هذا الاعلان في مكتب اللجنة، الاسواق، السوق البلدي عكا - مقابل الاطفائية.

باحترام: موشيه سباغ - رئيس اللجنة

جدل في ايطاليا حول مسألة قطع الافلام السينمائية بالاعلانات التجارية على الشاشة الصغيرة

كبار مخرجي وممثلي السينما الايطالية يحتجون على مشروع قرار يسمح بقطع الفيلم خلال عرضه في التلفزيون بسبعة اعلانات

● فيلليني يطالب بـ «قانون يفرض على التلفزيون احترام عمل السينمائيين» ●

● روما - «وص.ف.» - اجتمع العديد من كبار مخرجي السينما الايطالية وممثليها مثل فيديريكو فيلليني ومارتشيلو ماستروياني وفيتوريو غسمان وايتوري سكولا، مؤخرا، للاحتجاج على مشروع قرار يسمح بقطع الفيلم خلال عرضه على الشاشة الصغيرة بسبعة اعلانات.

وحاليا تقطع الاعلانات كل الافلام التي تعرضها مختلف شبكات التلفزيون الايطالي، لكن اتفاقا جنتلمانيا بين اصحاب محطات التلفزيون هذه، او بين ومنتجي الافلام السينمائية، يقضي بأن يقطع الفيلم باربعة اعلانات على الاكثر، وفي طريقة ذكية.

ان محطات التلفزيون الرسمية لا تقطع الفيلم سوى مرة واحدة في منتصف عرضه بما يشبه «الاستراحة» تتخللها اعلانات عديدة، وسبق «الاستراحة» التي تأتي دائما في نهاية المشهد اشارة الى انتهاء الجزء الاول من الفيلم، ويعلن للحظة بدء الجزء الثاني بعد انتهاء الاعلانات.

لكن الامور لا تجري على هذا النحو في المحطات الخاصة، وبشكل خاص تلك التي يملكها سيلفيو برلسكوني صاحب امبراطورية سمعية بصرية تتجاوز حدود ايطاليا لتشمل بلدانا اوروبية اخرى. ويدين السينمائيون قطع الافلام بصحون معكرونة او سندويشات جبن او انبوب معجون اسنان او مكنسة كهربائية في اعلانات تتلاحق على وتيرة سريعة من دون اي انذار مسبق. والاسوأ ان هذه الاعلانات تقطع المشاهد في الاوقات الاكثر حرجا او تأثيرا فتشوه افلاما غالبا ما تكون تحفا سينمائية.

ويطبق نظام برلسكوني بشكل خاص على الافلام التي تعرض في بداية السهرة، اي في الساعة ٢٠.٣٠ على محطاته الثلاث (القناة الخامسة في فرنسا وايطاليا، اوديو وريتي ٤ في ايطاليا). ويعتبر توقيت هذه الافلام الافضل لانه يحقق اعلى نسبة مشاهدة، وبالتالي فان الاكثر من الاعلانات في هذه الفترة من شأنه ان يطول الى اكبر عدد ممكن من المستهلكين المحتملين ويؤمن للمحطة مزيدا من المعلنين.

ويترافق الصراع بين السينمائيين والتلفزيونيين مع صراع سياسي في صفوف اليسار الايطالي. فالحزب الاشتراكي (عضو في الائتلاف الحكومي) يؤيد مشروع القرار (الذي يقطع الفيلم بسبعة اعلانات) في حين ان الشيوعيين لا يوافقون سوى على قطع الفيلم مرة واحدة.

وقال رئيس نقابة السينما ... ليكشيني النقابة الكبرى خلال لقاء السينمائيين. وقال الناقد وهو عضو في الحزب الاشتراكي انه استقال من صحيفة «الافنتي» الناطقة باسم الحزب وعزل بطاقته الحزبية بعد ٣٥ عاما بسبب موقف حزبه من المسألة.

وقال اصغر النجوم الايطاليين حاليا روبرتو بينيني في صوت عال ما يحس به الجميع، اذ اشار الى علاقات الصداقة بين رئيس الحزب الاشتراكي بيتينو كراكسي وسيلفيو برلسكوني. ... [illegible]

ورفض الفرع الايطالي كل الساعات التي عرضت عليه من محطات تلفزيونية خاصة ... [illegible]

... [illegible]

> ## ● اولئك قومي ● ابن المعتز ● اغاني الجليل ●
>
> ## إني أغارُ من النسيم عليكمُ!
>
> يا ربع اين ترى الأحبة يمموا ... هل انجدوا من بعدنا أم أتهموا!
>
> رحلوا وفي القلب المعنى بعدهم ... وجد على مر الزمان مخيم
>
> وسروا وقد كتموا السرى وتخالهم ... لا نوحش الله المنازل منهم
>
> وتعرفت بالأنس روحي وحشة ... في الجسم من بعد التفرق عنوا
>
> بمنازل الأحباب اين هم وأين ... فسبيل من شحط المزار مكتم
>
> يا ساكني البلد الحرام وإنما ... نفس المعنى من نحوكم تتيمم
>
> إني لأذكركم اذا ما اشرقت ... إني أغار من النسيم عليكم
>
> لا تبخلوا لي في النسيم تحية
>
> القاضي المهذب - الحسن بن علي بن ابراهيم المصري (معجم الادباء - ٩)
>
> اشارات
> ١ - الربع الدار بما حولها، والربوع الأحياء وجماعة الناس فيها. يمموا: توجهوا قصدوا. انجدوا: سافروا الى نجد، واتهموا: سافروا الى تهامه.
> ٢ - القلب المعنى المتعب. الوجد الحب الشديد.
> ٣ - سروا: سافروا في الليل.
> ٤ - تعرفت بالأنس روحي وحشة اي لتغيب الوحشة في مكان الانس.
> ٥ - البلد الحرام: مكة المكرمة. وشحط المزار: بعد المزار اي مكان الزيارة.

"الاتحاد" قبل ربع قرن

وفد قرية البعينة يعرض على الكنيست طلب اهاليها برصف طريق القرية

● الوفد يقابل الكتل البرلمانية ويحتج على اهمال السلطات ● الكتلة الشيوعية تؤيد مطلب الوفد العدل وتستجوب الوزارات المختصة

● القدس - مراسلنا البرلماني - حضر الى الكنيست يوم الثلاثاء الماضي وفد يمثل سكان قرية البعينة واجتمع بممثلي الكتل البرلمانية المختلفة مطالبا بالعمل السريع على ايصال قرية البعينة بالطرق العامة

وقد شرح اعضاء الوفد، محمود علي حمودة، عبد الرؤوف رشيد سليمان، محمود رحيم، واحمد محمود سليمان، مآسي سكان القرية ومآسي مرضاها، وعمالها، وطلابها عامة نتيجة انعدام الطريق وانقطاع القرية كليا عن العالم الخارجي في فصل الشتاء.

ان مرضى القرية لا يستطيعون الوصول الى الطبيب ولذا يضطر اهاليهم الى احضار الدواء حسب ما يشرحونه للطبيب في الناصرة عن حالة المرض.

وعمال القرية يعانون الامرين اذ يقضون يوم الاحد بكامله للوصول الى حيث اعمالهم ويوم الجمعة بكامله للعودة الى عائلاتهم واطفالهم. ولذلك فاربعة ايام عمل واحيانا غير كاملة هي كل ما يمكنهم الحصول عليه. في هذه الاحوال لا يحظون باي عمل ثابت.

وقد صرح اعضاء الوفد متذمرين بانه حتى في يوم عيد الفطر كانت هناك عائلات كثيرة في القرية لا كاز لديها ولا طحين، والسلطات تماطل خلال سنوات في شق الطريق على الرغم من انهم جمعوا قبل سنتين ٩٢ الف ليرة واودعوها في البنك حساب شق الطريق. واليوم تقول دائرة العمل بانه لا يوجد لديها ميزانية لايصال القرية بالطريق العام.

وبكل مرارة يتحدث اعضاء الوفد عن اهمال الدوائر الحكومية مطلبهم العادل هذا، فكثير من الموظفين يسألون اهالي القرية «اين تقع قرية البعينة هذه»، ولكن سكان القرية يجيبون «اسألوا موظفي ضريبة الدخل يعلموكم».

وقابل الوفد كلا من عضوي الكنيست استر فلنسكا وتوفيق طوبي من الكتلة الشيوعية اللذين وعدا اعضاء الوفد بدعم طلبهم العادل بجميع الطرق. وقدم عضو الكنيست توفيق طوبي حالا بتقديم ثلاث استجوابات حول هذه القضية الى رئيس الحكومة، ووزير العمل، ووزير الصحة.

● ● ●

ابرز العناوين التي تصدرت العدد

■ اليوم يجري نكلاروسة الى صناديق الاقتراع ... [illegible]

■ رئيس جمهورية ... [illegible]

■ ... [illegible]

■ خلال مناقشة ميزانية مكتب رئيس الوزراء الكتلة الشيوعية تطالب بالاعتراف بحقوق اللاجئين.

■ حكومة ليبيا تطلب من بريطانيا وامريكا بحث تصفية قاعدتيهما في ليبيا.

■ اليوم يضرب ٦٠٠ موظف في اماليه.

(«الاتحاد» - ١٩٦٤/٣/١٠)

على الشاشة الصغيرة

●الاحد - ١٩٨٩/٣/١٢●

١٨.٣٠ - موجز الاخبار (بالعربية)
١٨.٣٢ - برنامج الغناء العربي «مع النجوم»
١٨.٥٥ - البرنامج العلمي «تجديدات واختراعات»
١٩.٠٠ - البرنامج الاخباري «الاسبوع في ساعة»
٢٠.٠٠ - موجز الاخبار (بالعبرية)
٢٠.٠٢ - المسلسل الامريكي الكوميدي «روابط عائلية»
٢٠.٣٠ - البرنامج الاجتماعي «بين الكراسي»
٢١.٠٠ - نشرة الاخبار (بالعبرية)
٢١.٣٥ - استعراض برنامج الاسبوع العبرية
٢١.٥٠ - المسلسل الامريكي «ميلالث»
٢٢.٣٠ - البرنامج الفني الثقافي «وضع الادب»
٢٣.٢٠ - الحلقة الثامنة من مسلسل الرعب المحلي «قصص لساعات الليل المتأخرة»، وهي بعنوان «الدمية»، ويتقاسم بطولتها هذه المرة ساسون غباي وشارون مكرمين
٢٣.٥٥ - الاخبار الليلية والملحق الرياضي «هدف اول»

كلمات متقاطعة

● ● ● لغز رقم (١٢١٢) ● ● ●

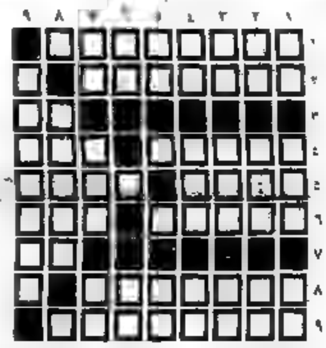

● اعداد: موسى حافظ دراغمة - الطيبة ●

افقي:
١ - قائد جيوش راحل
٢ - حربه
٣ - التعريف
٤ - مدينة فلسطينية محتلة - براع
٥ - غار - حتى
٦ - بلدة فلسطينية محتلة - بلدان
٧ - عصى (معكوسة)
٨ - هبة
٩ - غزال + من الاشهر الميلادية

عمودي:
١ - متماثلان - يتروق - الشاهد
٢ - أسى - القصر (بالانجليزية) - غير ناضج
٣ - شاى (بالانجليزية ومعكوسة)
٤ - حاشد - اختى
٥ - خف (معكوسة) - ملكنا - حرب
٦ - حمية - احد الوالدين
٧ - حرف عطف (معكوسة) - متماثلان
٧ - ضجر - شعب - الناود (معكوسة)
٨ - مدينة فلسطينية محتلة
٩ - رابع - قاز

حل اللغز السابق (١٢١١):
افقي:
١ - جريد الحلم
٢ - فيروز + قر
٣ - وحم + جنت + خس
٤ - لبيا + و + ملك
٥ - جرس + ريو + و ل
٦ - بقل + جبل + دم
٧ - قناه + ادي

عمودي:
١ - دف + رقيب
٢ - ريم + سرفق
٣ - عرس + سلا
٤ - جود + لربا
٥ - ل + رتوريا
٦ - حلم + وبط
٧ - الفلود + بي
٨ - موسكو + مي

وزارة الداخلية
المفتش القطري على الانتخابات
انتخابات السلطات المحلية

جولة ثانية
لانتخاب رؤساء سلطات محلية

٨٩/٣/١٤

يوم الثلاثاء ٨٩/٣/١٤ ستجري جولة ثانية لانتخاب رؤساء سلطات محلية:

● ابن يهودا ● يهود ● صفد
● لوفكيم ● كفر كيا ● قلنسوة
● بيت شيمش ● كفر كنا ● كريات ملاخي
● جلجولية ● كفر قرع ● كريات عقرون
● غانيه تكفا ● كرميئيل ● راهط
● ديونه ● معليا ● رحوبوت
● هود هشارون ● نهاريا ● رمات هشارون
● خضيرة ● نتيبوت ● رعننا
● حصور هجليليت ● عسفيا ● شلومي

تكون صناديق الاقتراع مفتوحة بين الساعة الرابعة ظهرا وحتى العاشرة ليلا. اسماء المرشحين منشورة على لوحات الاعلانات.
صناديق الاقتراع واماكن وجودها هي نفسها التي كانت في انتخابات السلطات المحلية التي جرت يوم ٨٩/٢/٢٨
يرجى احضار الهوية الشخصية والملحق عند التصويت
الجمهور الكريم مدعو للمشاركة في هذه الانتخابات.

الجبهة الدمقراطية للسلام والمساواة - السكرتاريا

□ دعوة □

يعقد اجتماع السكرتارية القطرية للجبهة الدمقراطية للسلام والمساواة اليوم الاحد الموافق ٨٩/٣/١٢ الساعة الرابعة بعد الظهر في نادي «الاخوة» - جادة بن غوريون - ٣٩

(الرسالة دعوات)

عن السكرتاريا - عوزي بورشتاين

● اجمل التهاني ●

الى المحامي انور عمل بمناسبة افتتاح مكتبه الجديد مقابل محطة التكسيات في كفر ياسيف، مع تمنياتنا بالتوفيق.

يوسف شبلي - حيفا

للبيع

** تهانينا الحارة **

الى السيد وديع عاصي - رئيس مجلس فسوطة المحلي المنتخب، والى جميع اعضاء المجلس المحلي المنتخب.
قدما والى الأمام في مسيرة العطاء والتقدم.

لجنة عمال وموظفي مجلس فسوطة المحلي

■ كولاج ■

غابي حداد

● قال تشيخوف:

يجب ان لا يكون التاريخ تاريخ الملوك والمعارك، انما تاريخ الافكار.

● وقال ستانيسلافسكي:

"اليوم الذي لا أُثري فيه ثقافتي بمعلومة جديدة، مهما كانت صغيرة، اعتبره خسارة لا تعوض.

● وسأل جبران:

- هل الوقوف في المقدمة افضل من السير!

● وحذر احدهم:

في سباقك مع الزمن احترس من الانزلاق!

● وأكد آخر:

لا توجد مصاعب يستعصي على العزيمة البشرية تخطيها.

● واشار جبران الى:

ان العيش بدون ضمير يعني عدم العيش اطلاقا.

● ولفت احدهم الانتباه الى:

ان الناس يشكون بالوراثة، ولكنهم يثقون بالعائلة.

حصاد..

● كيف اصبحت كونشيتا كوستا (٢٨ عاما) من جزيرة صقلية اصغر جدة في ايطاليا؟
ببساطة، ابنتها ايدا (١٥ عاما) خلفت طفلة قبل فترة وجيزة!
● كغيره من ملايين الجنود اصيب جندي سوفييتي بجراح خطيرة في احدى معارك الحرب العالمية الثانية في العام ١٩٤٤ ونقل الى المستشفى حيث بقي شبه فاقد للوعي لسنوات عديدة. وفجأة اصابته الصحوة وعادت اليه ذاكرته. وتذكر اسمه ومكان سكنه. وهكذا التقى الكسندر كرزلوف (٧٠ عاما)، في احدى قرى بيلوروسيا (روسيا البيضاء)، مع افراد عائلته التي اعتبرته في عداد الاموات طيلة ٤٢ عاما.
● اكدت مجموعة من العلماء في بازل (سويسرا) ان مواليد شهري ايلول وتشرين الاول يشعرون بحاجة اكثر للنوم طويلا وان اقصر فترة نوم يحتاجها مواليد شهر حزيران. وان معدل نوم النساء، حسب رأي العلماء يزيد عن معدل نوم الرجال بنصف ساعة.

استرزاقوا!

● من ماذا تسترزق يا رزق الله؟
- من طاقتي حمام.
● غريبة!
- ما غريب الا الشيطان. في الصباح ابيعها وفي المساء يعودان.

تلميع مضلل

● الولايات المتحدة - اعلن هنري فورد الشهير بانتاج اول السيارات المعروفة باسم «فورد»، في حينه، عن مسابقة تطلبت الاجابة على السؤال التالي: كيف ساهمت السيارات بتحسين حياة الناس الاجتماعية والاخلاقية؟
وفاز بالجائزة الاولى احد المسنين ممن عاصروا مرحلة ما قبل السيارات اذ اجاب: «منذ ان انتشرت السيارات في بلادنا، انخفضت سرقة الخيول بشكل ملموس».
● تونس - اكتشفت، قبل فترة وجيزة، في موقع الميناء القديم لقرطاجة، قطعة رخام (موزاييكا) يعود تاريخها الى القرن الثالث قبل الميلاد. وتحتوي قطعة الرخام على رسومات بارزة لأنواع من السمك يواصلون اصطياده حتى يومنا هذا في المياه القريبة من الشاطىء المجاور.

● الدومينيكان - عثر احد عمال المناجم على قطعة من الفحم الحجري تحتوي على ضفدعة متحجرة. العلماء يقدرون عمر الضفدعة بـ ٤٠ مليون سنة.

جوانتا ناميرا

□ على الرغم من مرور عشرات السنين على تأليفها وانشادها لا تزال اغنية جوانتا ناميرا احدى اكثر الاغاني شعبية في كوبا وامريكا اللاتينية، ويتردد صداها، باستمرار، في المهرجانات ومحطات الاذاعة والتلفزيون في مختلف بقاع الأرض.
قلائل هم الذين يعرفون ان مؤلف الاغنية هو الكاتب والشاعر والفيلسوف الثوري الكوبي خوسيه مارتي الذي ولد يوم ١٨٥٣/١/٢٨ في هافانا وكرس حياته للكفاح من اجل تحرير كوبا وبلدان امريكا اللاتينية من نير الاستعمار الأسباني، على الرغم من انه ينحدر من عائلة اسبانية.
انخرط خوسيه مارتي في العمل الثوري وهو في مطلع الشباب، وقبل ان يتجاوز الـ ١٧ سنة من عمره حكم عليه المستعمرون الاسبان في كوبا بالسجن لمدة ست سنوات مع الاشغال الشاقة. وبعد ذلك، وباعتباره «متدخلا» تم ترحيله الى اسبانيا.
استغل مارتي اللعنة الاجبارية في اسبانيا لدراسة الحقوق واللغات الاجنبية، وسافر لاحقا الى المكسيك وفنزويلا وهندوراس. وفي العام ١٨٧٠ استقر في الولايات المتحدة الامريكية حيث عكف على تنظيم حركة مسلحة ضد الاستعمار الاسباني في كوبا. واسس في العام ١٨٨١ في فلوريدا الحزب الكوبي الثوري.
وفي العام ١٨٩٥ قاد خوسيه مارتي قافلة بحرية مؤلفة من ثلاث سفن حربية محملة بالاسلحة والذخيرة وقام بعملية انزال على الشاطىء الكوبي ودعا الكوبيين الى الاشتراك في حرب التحرير الشعبية.
وبعد مرور فترة وجيزة اندلعت حرب التحرير التي انتهت في العام ١٨٩٨ بطرد المستعمرين الاسبان والقضاء على نظامهم الاستبدادي.
اما خوسيه مارتي، للاسف، لم يكن على قيد الحياة لينعم بهذه الاحداث التاريخية اذ كان لقي مصرعه خلال حرب التحرير يوم ١٨٩٥/٥/١٩ بالقرب من القرية الكوبية الصغيرة دوس ريوس.
لقد كان خوسيه مارتي اول ايديولوج مهم ومشهور لحرب التحرير المعادية للامبريالية في امريكا اللاتينية. وخلف اعمالا شعرية ونثرية كثيرة - اكثر من سبعين مجلدا. واحدى قصائده الملحنة - جوانتا ناميرا - يعرفها العالم بأسره.

■ د. ادوار الياس ■

حركة النساء الدمقراطيات في منطقة عكا تقيم تظاهرة ورفع شعارات حاشدة بمناسبة يوم المرأة العالمي

● ثم مرقس: الاحداث التي مرت وتمر علينا اثبتت الدور الهام للنساء في المجتمع ●

●عكا - من مكتب «الاتحاد» - شحن النساء اليهوديات والعربيات في منطقة عكا للحفلات بالتضامن من اذار يوم المرأة العالمي للكفاح من اجل المساواة نعبر بتظاهرتنا هذه عن قلقنا من التصريحات الاخيرة القادة الحكم في اسرائيل التي تشير الى نيتهم القيام بحرب جديدة في المنطقة بهدف ضرب جهود السلام الدولية والفلسطينية لحل النزاع في الشرق الاوسط. كما نعبر بتظاهرتنا عن قلقنا لاستمرار الاحتلال وبطالته وتصعيده للقمع العسكري في المناطق المحتلة.

[illegible]

استقبال في بلدية علي عبد الكريم بمناسبة الثامن من آذار

[illegible]

يوما من لجنة التكتل الطلابي ندوة في جامعة القدس حول دور المرأة الفلسطينية في الانتفاضة

[illegible]

السجين الفلسطيني للمرة الثالثة على رافضي الخدمة العسكرية في المناطق المحتلة

[illegible]

سكرتارية لجنة الدفاع عن الاراضي

● تتمة من صفحة ١ ●

الاوضاع في البلاد والمنطقة واستعرضت مجريات الاحداث وسياسة حكام اسرائيل وممارساتهم العنصرية التي ما زالت تعتمد المواقف المتصلبة ضد السلام وضد شعبنا الفلسطيني وضد هذا الجزء من شعبه الجماهير العربية. وما زالت تتنكر من مطالب الانتفاضة...

[illegible]

وفاة فاضل في عكا

● عكا - من مكتب «الاتحاد» - شيعت جماهير غفيرة من مدينة عكا يوم أمس الاول الجمعة (٣/١٠) جثمان المرحوم حسن مرعي (ابو حسن) الى مثواه الاخير عن عمر يناهز الـ (٩٦) عاما.

[illegible]

وفاة فاضلة في اكسال

● اكسال - شيعت جماهير قرية اكسال أمس السبت جثمان المرحومة الحاجة ...

[illegible]

طالب اسرائيلي يتعرض للضرب على ايدي زملائه لرسمه العلم الفلسطيني على سرواله

● حيفا - مكتب «الاتحاد» - ذكرت مصادر الشرطة الاسرائيلية ان طالبا ثانويا اسرائيليا تعرض للضرب المبرح يوم الثلاثاء الماضي في احدى مدارس جنوب اسرائيل، لرسمه علما فلسطينيا على سرواله.

[illegible]

● في الصورة الى اليسار احد المداخل للؤدية الى سوق البلدة والحسبة في الخليل والتي اغلقت قبل ايام اثر تصدي احدى النساء الفلسطينيات لزوجة الراي ليفنغر

(خاص من مكتب «الاتحاد» في القدس - تصوير: صحصوح)

الشاعر دان الماغور في تصريح خاص لـ «الاتحاد»

«سيارتي احرقت داخل موقفي المنزلي نتيجة لالقاء زجاجة حارقة عليها»!

● مابرالتر يتصل هاتفيا مع الماغور ويعلن تضامنه معه ضد هذا الاعتداء التخريبي ثم يتوجه لوزير الشرطة مطالبا بالتحقيق ومعاقبة المجرمين ● مكتب «داحاف» للابحاث والاحصائيات والاعلام يتلقى تهديدا من المنظمة التخريبية ذاتها: «سيكريكيم» ●

● تل ابيب - يافا - مكتب «الاتحاد» - سيارتي كانت واقفة في موقفي المنزلي وليس في الشارع ...

[illegible]

مع دخول الانتفاضة شهرها السادس عشر

● تتمة من صفحة ١ ●

[illegible]

● القدس ●

[illegible]

● مخيم جلزون ●

[illegible]

● رام الله ●

[illegible]

● نابلس ●

[illegible]

● الخليل ●

[illegible]

● قطاع غزة ●

[illegible]

● جنين ●

[illegible]

● طولكرم ●

[illegible]

الاتحاد

بعد غد (الثلاثاء) الجولة الثانية لانتخابات الرئاسة في عدد من السلطات المحلية العربية واليهودية

● انقاقات هامة في كفر كنا وكفر قرع.. والدعوة الى سد الطريق امام «الليكود» لمنعه من رئاسة المركز القطري للحكم المحلي ●

● حيفا – لمحرر الشؤون البلدية – تجري، بعد غد (الثلاثاء) الجولة الثانية والنهائية لانتخاب رؤساء السلطات المحلية حيث لم يجر الحسم في الجولة الاولى، قبل اسبوعين.

والاماكن التي تعاد فيها الانتخابات كفر كنا، المغار، جلجولية، كفر قرع، معليا، رهط، عسفيا، كفر كنا، ...

وستجري الانتخابات من الساعة السابعة صباحا والعاشرة ليلا

في كلمته امام المئات من الشباب الجبهويين في سخنين:

النائب زياد: «صونوا محبتكم لبعضكم ....لايختلف اثنان منا على ان لنا عدوا واحداً وحيداً – سياسة السلطة العنصرية»

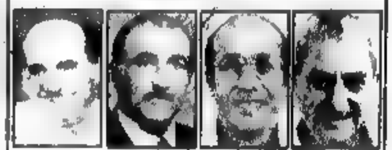

● توفيق زياد ● مصطفى ابو ريا ● يونس نصار ● جمال طربيه

● سخنين – لمراسلنا علي بمارلة – «صونوا محبتكم لبعضكم دبروا بالكم على بلدكم واهلكم.... لا يختلف اثنان منا على ان لنا عدواً واحداً ووحيداً – سياسة السلطة العنصرية» هذا بعض ما جاء في كلمة التهنئة القصيرة والمعبرة التي القاها النائب الجبهوي ورئيس بلدية الناصرة، توفيق زياد، في منزل السيد مصطفى ابو ريا لمناسبة انتخابه رئيساً لمجلس سخنين المحلي.

وكان ابو ريا اقام حفل عشاء مساء يوم الجمعة ٣/١٠، دعا اليه اهل القرية وبعض الضيوف ...

التحقيق مع عضو البلدية زياد موسى وغيره من الجبهويين في عكا بحجة الدعاية بالقرب من صندوق الاقتراع!

● عكا – من مكتب «الاتحاد» – قامت شرطة عكا ...

جبهة ام الفحم في منشور لاهالي المدينة:

«انتهت معركة الانتخابات البلدية واما معركتنا لتحقيق المساواة والتطور العصري فلم تنته»

● جبهة ام الفحم تدعو الجميع الى التعاون لما فيه مصلحة ام الفحم ومصلحة الجماهير العربية عموما وتستنكر تصريح رئيس البلدية المنتخب بانه «غير مستعد ان يتحدث في السياسة» عندما سئل عن موقفه من القضية الفلسطينية

● ام الفحم – من مكتب «الاتحاد» – قام العشرات من جبهويي ام الفحم يوم امس السبت – (١١/٨٩٣) بتوزيع منشور الجبهة على اهالي ام الفحم الذي شكرت فيه جبهة جمهور ام الفحم الذي اعطى اصواته لقائمة الجبهة ومرشحها للرئاسة.

العملية العربية ولجنة الدفاع عن الاراضي ولجنة المتابعة واللجان والمؤسسات الشعبية لجماهيرنا التي بقيت متمسكة في تراب وطننا الغالي الذي لا وطن لنا سواه.

● تصعيد الحركة الرسمية والشعبية من اجل انتزاع حقوق ام الفحم لكي تصبح مدينة شكلا ومضمونا.

● العمل على تنفيذ البرامج والاهداف العمرانية التي بدأت البلديه بالتخطيط لها ...

● السلطات المحلية العربية يجب ان تصد الليكود ●

● الراصد الجوي ●

● تهنئة ●

الى الاخ صالح يحيى وال جهة الكيل الديمقراطية بنجاحها في الانتخابات المحلية كما نحو تحقيق المزيد من الانتصارات للشعب

جبهة دبورية الديمقراطية

تهنئة

ابراهيم شعبان – مكتب لادارة الحسابات

البعنة – ت: (٠٤/٨٨٢٧٢٧)

يتقدم بأحر التهاني الى رئيس المجلس المحلي المنتخب الدكتور محمد حسن بكري والى جميع اعضاء المجلس المنتخبين متمنيا لهم التوفيق في خدمة بلدهم وشعبهم.

تهنئة

ادارة فريق عيعوعيلو الطيرة ولاعبو الفريق، يتقدمون باحر التهاني والتمنيات الى رئيس المجلس المحلي، طارق عبد الحي، بمناسبة اعادة انتخابه رئيسا للطيرة ... ومتمنين لهم النجاح في خدمة مصالح الطيرة وتطورها وصالح سكانها.

عيعوعيلو – الطيرة

من نشاطات مجلس «نعمت» الجبهوي في الناصرة

● الناصرة – من مكتب «الاتحاد» – شاركت عشرات النساء في الناصرة يوم الخميس الماضي باللقاء الاول للفحص المبكر ... الذي بادر اليه مجلس نعمت في الناصرة ... بالتعاون مع وزارة الصحة وجمعية مكافحة السرطان وبلدية الناصرة ... ومن الجدير ذكره ان فحصا من هذا النوع يقام لاول مرة في الناصرة، ويأتي ضمن نشاطات مكثفة ... هذا الفحص ليشمل كافة احياء الناصرة ... في الايام القادمة.

(في الصورة: حلقة الفحص الاول في الناصرة – خاص بـ «الاتحاد» – تصوير: باسل طنوس)

لجنة متابعة قضايا التعليم العربي تقرر، امس:

عقد مؤتمر التعليم الثالث – في الثامن من تموز القادم

● اللجنة تستنكر اغلاق مؤسسات ومعاهد التعليم في فلسطين المحتلة وتطالب بفتحها فورا ●

● شفاعمرو – لمراسل خاص – قررت اللجنة الموسعة لمتابعة قضايا التعليم العربي في اجتماعها، امس (السبت)، في بلدية شفاعمرو، عقد مؤتمر التعليم العربي الثالث يوم ٨ تموز القادم والبدء حالا في التحضيرات والاستعدادات اللازمة لانجاح المؤتمر واهدافه.

التعليم العربي في البلاد. واعلن د. الحاج عن نية اللجنة القيام وتخصيص عدة ايام دراسية تسبق المؤتمر من اجل معالجة كافة اوضاع ومشاكل التعليم العربي حيث ستصاغ النتائج بشكل توصيات الى اليوم المركزي في مؤتمر التعليم العربي الثالث.

التعليم العربي المصغرة. ثم لخص د. ماجد الحاج النقاش باتخاذ القرارات التالية: ● عقد مؤتمر التعليم العربي الثالث يوم ٨ تموز القادم ● استنكار اغلاق مؤسسات ومعاهد التعليم في فلسطين المحتلة والمطالبة بفتحها فورا ● اعداد الدراسات اللازمة ...

لجنة المتابعة بدءا بمؤتمر التعليم العربي الثاني وتوصيات لجان القراء العاملين. وشرح د. الحاج كيف تنصلت وزارة المعارف من تطبيق هذه التوصيات. واكد ان اللجنة واصلت وستواصل الضغط والمطالبة من اجل تطبيقها ...

بيرس تراجع عن السماح لاحد مسؤولي حزبه بالاجتماع مع عرفات في تونس

● حيفا – مكتب «الاتحاد» – علم امس الاول (الجمعة) من اوساط حزب «العمل» ان رئيس الحزب شمعون بيرس منع مؤخرا، احد مسؤولي حزبه من الاجتماع برئيس اللجنة التنفيذية لمنظمة التحرير الفلسطينية، ياسر عرفات في تونس ...

مكتبة الناصرة الشعبية

لصاحبيها: ابراهيم وفهيم عبد الخالق

عمارة بيت الصداقة – الناصرة

تقيم اضخم معرض للكتاب في الوسط العربي

٨٨/٢/٢٣ – ٨٨/٣/١٨

في قاعة بيت الصداقة

يضم المعرض:

١) كتبا من اشهر دور النشر العربية الكبرى، ولاشهر الكتاب العرب والعالميين.

٢) جناحا خاصا للكتاب السوفييتي.

٣) جناحا خاصا لالعاب البساتين وصفوف التعليم الخاص من اشهر الشركات العالمية، الفرنسية والهولندية.

يكون المعرض مفتوحا كل يوم من الساعة التاسعة صباحا وحتى التاسعة مساء

يا عمال العالم اتحدوا

الاتحاد

جريدة يومية

AL-ITTIHAD

● الاثنين ١٣ آذار ١٩٨٩ . الموافق ٥ شعبان ١٤٠٩ هـ ● العدد ٢٥٥/٤٥ ● ٦ صفحات ● الثمن: ٨٠ اغورة ●

יום שני 13.3.1989 – המחיר: 80 אג'

Vol. 255/45 – 13.3.1989 – Price: 80 Agorah

الجبهة ترحب، بحرارة، باللقاءات الاسرائيلية - الفلسطينية وتحذر من مغامرة عسكرية اسرائيلية ضد سوريا

● نهج الجبهة لاوسع وحدة صف في انتخابات السلطات المحلية اكدت التجربة صحته وحيويته. والمطلوب الان توطيد تنظيم جبهاتنا المحلية وتوسيع صفوفها وتطوير نهجها الموحد للصفوف، لوحدة المجالس، لوحدة اللجنة القطرية للرؤساء، لوحدة الشعب كله في معارك البقاء، والتطور والمساواة والمشاركة الفعالة ضد الاحتلال ومن اجل السلام الاسرائيلي - الفلسطيني ●

● حيفا - لمراسل «الاتحاد» - رحبت الجبهة الديمقراطية للسلام والمساواة ترحيبا حارا باللقاءات التي تتم بين انصار السلام في اسرائيل وبين شخصيات فلسطينية في البلاد وفي العواصم العالمية على قاعدة الكفاح المشترك لوقف الاحتلال وتحقيق السلام العادل والثابت على اساس دولتين لشعبين، دولة فلسطينية الى جانب دولة اسرائيل. ودعت الى الاكثار من هذه اللقاءات لتعميق الضغط ... لصالح قضية السلام في المنطقة والعالم. وقد جاء هذا في قرارات السكرتارية القطرية للجبهة، التي عقدت جلستها الدورية امس في حيفا. وكان الموضوع المركزي في ابحاث الاجتماع تلخيص ...

□ البقية على ص ٥ □

اليوم، لقاء أرنس مع بوش وبيكر

● حيفا - مكتب «الاتحاد» - من المتوقع ان يلتقي وزير الخارجية، موشيه أرنس اليوم في واشنطن، كلا من الرئيس الأمريكي، جورج بوش ووزير خارجيته، جيمس بيكر بالإضافة الى عدد من المسؤولين الآخرين في الإدارة الأمريكية.

وفي هذا الإطار ذكرت صحيفتا «نيويورك تايمز» و«واشنطن بوست» امس، ان الولايات المتحدة تعتزم استغلال زيارة أرنس لكي تبدأ في الضغط على اسرائيل ومنظمة التحرير الفلسطينية معا لتدفعهما الى اتخاذ خطوات تؤدي الى تخفيف حدة التوتر في فلسطين المحتلة.

ونسبت صحيفة «نيويورك تايمز» الى مسؤول أمريكي قوله ان الولايات المتحدة ستطلب من اسرائيل الافراج عن عدد من المعتقلين الفلسطينيين، الذين زج بهم في المعتقلات الإسرائيلية خلال الانتفاضة، وإنهاء او الحد من عمليات الاعتقال الإداري ...

وأشارت الصحيفة، في هذا الصدد، الى ان كل هؤلاء كانوا يطلبون الى الولايات المتحدة ان تضغط على اسرائيل لقبول فكرة المؤتمر الدولي بحضور منظمة التحرير الفلسطينية، الا ان بيكر يرى ان الانتفاضة ... لا بد من محاولة لتشجيع الحوار الآن بين اسرائيل والفلسطينيين ... على حد تعبير الصحيفة.

مع استمرار اعمال ندوة كولومبيا الاسرائيلية الفلسطينية:

م.ت.ف تبدي استعدادها لعقد هدنة رمزية مع اسرائيل

● شعث: نحتاج لتنسيق الامر مع قيادة الانتفاضة ●

●حيفا - مكتب «الاتحاد» - تواصلت، امس، اعمال الندوة الاسرائيلية - الفلسطينية في جامعة كولومبيا في نيويورك وذلك لليوم الثاني على التوالي وبمشاركة شخصيات اسرائيلية وفلسطينية ووسط اهتمام اعلامي كبير.

... والتحرير ستواصل اعمالها ضد الجنود ... اسرائيلية.

وتابع شعث حديثه قائلا ان منظمة التحرير ترفض عليها مشروع رابين

□ البقية على ص ٢ □

● اعتقالات في بيت لحم امس الاحد عقب تعرض جندي اسرائيلي لعملية طعن بالسكين! ● (صورة خاصة)

استشهاد شاب من مخيم عايدة متأثراً بجراحه
اهالي مخيم الشاطىء يهدمون مبنى يستخدمه الجنود!

□ اعلام وزجاجات حارقة واجسام مشبوهة في القدس ونابلس □ جرح جندي، في بيت لحم □ فرض حظر التجول على مخيم عايدة واستمراره في جنين والعيسوية وغيرها □ اصابة شاب بجراح خطيرة في سعير □

● القدس - مكتب «الاتحاد» - فرضت قوات الاحتلال حظر التجول على مخيم عايدة (بيت لحم) بعد الاعلان عن استشهاد ابن المخيم محمد خالد شريم (١٦ عاما) في مستشفى المقاصد في القدس المحتلة متأثرا بالجراح التي اصيب بها يوم امس الاول في خاصرته.

وواصلت قوات الاحتلال فرض حظر التجول على مدينة جنين وقرية العيسوية (القدس) وعدد اخر من المناطق في القطاع.

وأصيب العديد من المواطنين بجروح مختلفة بينهم شاب من سعير (الخليل) اصيب برصاصة في رأسه ونقل وهو في حالة خطيرة الى المستشفى بعد حوالي ساعتين من اصابته.

● بيت ساحور ●

وانطلقت من كنيسة الروم الارثوذكس في بيت ساحور ...

● طولكرم وقلقيلية ●

وفي مخيم طولكرم اصيب بعد ظهر امس، خلال قمع الجنود للاهالي ...

● نابلس ●

... عاما) برصاصة في الصدر ...

□ البقية على ص ٢ □

الدورة الكاملة الـ ٢٢ للجنة المركزية للحزب الشيوعي الاسرائيلي

● تل ابيب - عقدت، يوم ١٠ آذار الجاري، الدورة الكاملة الـ ٢٢ للجنة المركزية للحزب الشيوعي الاسرائيلي، باشتراك اعضاء لجنة الرقابة المركزية ... السلطات المحلية.

وجرى نقاش لهذه المحاضر.
واقرت اللجنة المركزية المحاضرة والتلخيص واقتلت قراراتها.
وقدم ... السكرتير العام، معلومات سياسية.

مقتل فدائيين في جنوب لبنان المحتل

● غوكسيل: يستحيل التعايش بين قوات الطوارىء وقوات الاحتلال ●

● حيفا - مكتب «الاتحاد» - ذكر راديو «صوت اسرائيل» امس الاحد ٣/١٢ ان اثنين من افراد مجموعة فدائية لقيا مصرعهما الليلة قبل الماضية في منطقة «الحزام الامني» في جنوب لبنان.

وأضاف المصدر ذاته ان وحدة تابعة لقوات الاحتلال الاسرائيلي كانت تقوم بدورية في الليلة ذاتها شمال حاصبيا في القطاع الشرقي لمنطقة «الحزام الامني» رصدت مجموعة فدائية كانت تحاول التسلل انطلاقا من شمال المنطقة ...

ومن جهة اخرى اعتبر تيمور غوكسيل، الناطق بلسم قوات الطوارىء الدولية العاملة في جنوب لبنان، يوم السبت ٣/١١ ان قوة لحفظ السلام وقوة احتلال لا يمكنهما التعايش في منطقة «الحزام الامني» التي اقامته اسرائيل في جنوب لبنان.

في حديث لصحيفة اردنية:

ميرفي: الانتفاضة غيرت «قوانين اللعبة» في الشرق الاوسط!

● «الحكومة الاسرائيلية ستذعن، عاجلا ام اجلا، للحقيقة الفلسطينية وواشنطن ستنتهي بقبول المؤتمر الدولي» ●

... وقال ان «الواقعية العربية اصبحت اقل من ... » ...

مجلس رأس الدولة السوداني يقبل استقالة حكومة المهدي

● الخرطوم - وص ف - اعلن رسميا في الخرطوم ان مجلس رأس الدولة السوداني قبل امس (الاحد) استقالة الحكومة التي قدمها صباح امس الاول (السبت) رئيس الوزراء الصادق المهدي.

وأوضح المهدي في تصريح للصحافة انه سيلقي، اليوم (الاثنين)، كلمة امام الجمعية التأسيسية (البرلمان) يعلن فيها تشكيلة حكومته الجديدة.

وزير خارجية اسبانيا يبحث مع نظيره الامريكي الوضع في الشرق الاوسط

● واشنطن - الوكالات - ...

وقال الوزير الاسباني ان هناك ... في العلاقات بين الولايات المتحدة واوروبا في ما يتعلق بالمسائل السياسية والأزمات الاقليمية خاصة في امريكا اللاتينية اضافة الى علاقات تجارية.

عرفات في السعودية بعد تدشين سفارة فلسطين في البحرين

● رئيس م.ت.ف يندد بالارهاب ويضع ثلاثة شروط لوقف العمليات الفدائية من جنوب لبنان ●

● رئيس م.ت.ف ... يضع اكليلا من الزهور على ضريح ... خلال زيارته الرسمية ...

... وخالف عرفات انه مستعد لوقف العمليات الفدائية من جنوب لبنان مقابل ثلاثة شروط تلتزم بها اسرائيل وهي: وقف الغارات الاسرائيلية على لبنان ووقف عمليات ابعاد الفلسطينيين من فلسطين المحتلة والتخلي عن استخدام السلاح في قمع الانتفاضة.

فايتسمان: خلال عام سيجتمع شمير وارنس مع عرفات!

● حيفا - مكتب «الاتحاد» - أعرب وزير العلوم عيزر فايتسمان عن اعتقاده بأنه خلال وقت قصير نسبيا، لن يتعدى عاما واحدا، قد يعقد اجتماع بين رئيس الحكومة اسحق شمير ووزير الخارجية موشيه ارنس وياسر عرفات، رئيس اللجنة التنفيذية لمنظمة التحرير الفلسطينية. واضاف انه لا بد من عقد اجتماع كهذا للتوصل الى حل نهائي لمشكلة الشرق الأوسط.

اضاف فايتسمان في مقابلة خاصة اجرتها معه صحيفة ... امس الأحد ... ان رئيس الحكومة لن يسمح له بذلك.

وردا على سؤال اخر يتعلق بعدم اشتراكه في الندوة الحالية في نيويورك التي يشارك فيها عدد من الشخصيات الاسرائيلية والفلسطينية قال فايتسمان: «لا اؤمن بكل هذه الندوات في هذه ...

وقال فايتسمان ايضا ان الحكومة الحالية موجودة ...

اعلان تكذيب واستنكار

انا كامل العبد المرشح لرئاسة مجلس محلي مطيا، اكذب ما نشر من رسائل في محلي وكلي من طاقم الانتخابات التابع لليكود واعلن على الملأ انني لست الطرف المقصود ولا علاقة لي بالليكود بتاتا.

ولم يكن لي اي اتصال مع طاقم الليكود اطلاقا ولم اتلق اية معونات مادية ولا معنوية واستنكر هذا التزوير والدس الرخيصين.

وان ما نشر في جريدة معاريف يوم ١٩٨٩/٣/٩ على لسان ... ليس موجها لي بتاتا ولست انا المقصود به. كما انني اشجب واستنكر الاتهام الى كون هذه الدسائس جزءا من مؤامرة ... وكذلك ارجو من منافسي للرئاسة واعوانه ان يتحلوا بروح طيبة وان يحافظوا على مستوى لائق في المعركة الانتخابية لما فيه من مصلحة لبلدنا الحبيب.

● كامل العبد - مطيا ●

ارض للبيع في شفاعمرو

منطقة عين عافق

داخل منطقة تنظيم الهامة (مقسمة الى قطع) مع كل الخدمات ... مع طابو، سعر منخفض لمدة محدودة

** تهنئة **

موظفو وعاملو مجلس الرينة المحلي يتقدمون بأحر التهاني والتبريكات الى رئيس مجلس الرينة المحلي المنتخب الدكتور محمد حسن بكري والى جميع الاعضاء المنتخبين.

دمتم رئيسا ساهرا وخادما امينا لقريتكم وشعبكم

بعض ما يقوم به ضباط الاحتلال في نابلس:

صفع طفل (٦ سنوات) بعد اكتشاف «خربشات» طفولية لعلم فلسطيني لم يكتمل على جدران المنزل!

● ضرب شاب بعصا على يديه بعد اجباره على وضعهما على «الدرابزين» ●

● القدس - مكتب «الاتحاد» - اشتكى اهالي حي مقاطعة شفيقه (شارع ٢٤) في نابلس الى مراسلنا الخاص عن ممارسات جنود الاحتلال وضباطه وسلوكهم الفظ والتنكيل بالاطفال والعائلات والوالدين خلال اعمال المداهمات اليومية للمنازل في الحي والتي شملته يوم امس (الاحد) وحتى ساعات الظهر، سبعة منازل في الحي وحده.

وافادت زوجه سهيل ابو زنط ان جنود الاحتلال (اثنين واخرا شرطيا) فتشوا كل زاويه في المنزل، غرف النوم ... كما صفع الضابط طفلها سعد (٦ سنوات) بعد ان اكتشف «خربشات» طفولية لعلم فلسطيني لم يكتمل على جدران المنزل.

الهيئة الوطنية الموحدة في نابلس تطالب «اليونيسكو» بحماية البلدة القديمة

● القدس - مكتب «الاتحاد» - وزعت الهيئة الوطنية الموحدة (منطقة نابلس) يوم امس، بيانا خاصا طالبت فيه منظمة «اليونيسكو» والهيئات الدولية بالتدخل لحماية البلدة القديمة ...

اعتقال شابين وصبية «بتهمة» مرافقة صحفي اجنبي!

● القدس - مكتب «الاتحاد» - اعتقلت قوات الاحتلال، مساء الخميس الماضي الشابين نبيل المحروب وزكي ابو طاعة والصبية امل ابو دهين، وافرجت في اليوم التالي بالكفالة عن الصبية.

وكان الشبان برفقة احد مصوري وكالة «رويتر» للانباء في مخيم الدهيشة وصعدوا (ثلاثتهم) الى سطح منزل عائلة شهاب ليتمكن المصور من التقاط صور للمصادمات التي وقعت في المخيم انذاك. وقد لاحقتهم قوات الاحتلال التي اعتقلت الشابين والصبية التي تواجدت على سطح المنزل ايضا. اما الصحفي من «رويتر» ويدعى يوسف ستيف وايزس فقد احتجز بعض الوقت. ولا يزال الشابان رهن الاعتقال رغما عن القيمي.

غينادي غيراسيموف:

طرد الملحق العسكري للسفارة السوفييتية في واشنطن من صنع الذين لا يريدون التقارب

● موسكو - الوكالات - اكد الناطق باسم وزارة الخارجية السوفييتية، غينادي غيراسيموف، ان طرد ملحق عسكري سوفييتي متهم بالتجسس في واشنطن هو نتيجة «استفزاز فظ» ومن صنع الذين لا يريدون التقارب بين الاتحاد السوفييتي والولايات المتحدة.

مجدل شمس المحتلة تحتفل بالذكرى الـ ٢٦ لتسلم حزب «البعث» الحكم في سوريا

مع استمرار اعمال ندوة كولومبيا

☐ مبارك في المانيا الغربية بعد هولندا ☐

● بون - و.ص.ف - وصل الرئيس المصري، حسني مبارك، بعد ظهر امس (الاحد)، الى بون في زيارة رسمية الى المانيا الغربية.

وسيبحث الرئيس المصري الى ... خلال زيارته التي تستمر ... والمخصصة لبحث النزاع في الشرق الاوسط. وفي بون سيستقبل الرئيس الالماني الغربي، ويشارك لون للمستشار ... مبارك ويجتمع بعد غد (الاربعاء) مع المستشار هلموت كول.

وكان مبارك زار المانيا الغربية تسع مرات منذ تسلمه السلطة في ١٩٨١ لاجراء مشاورات سياسية.

وقال وزير الخارجية المصري، عصمت عبد المجيد، ان المحادثات المصرية - الهولندية، التي انتهت امس تركزت على قضية الشرق الاوسط والعلاقات بين السوق الاوروبية المشتركة ومصر ... وكانت ودية وصريحة وبناءة».

وفي الصورة «علاء امين اليسار» الرئيس المصري خلال لقائه مع ملكة هولندا. (صورة من و.ص.ف)

بعد وعود بتحقيق بعض مطالبهم:

محامو الضفة يعلقون مقاطعتهم للمحاكم العسكرية

☐ الدعوة الى اجتماع، بعد فترة التعليق التي تستمر شهرين، لتقييم الاوضاع ومدى تنفيذ الوعود ☐

● القدس - مكتب «الاتحاد» - علق المحامون الفلسطينيون العاملون في المحاكم العسكرية في الضفة امتناعهم عن الظهور امامها لمدة شهرين بدءا من بعد غد (الاربعاء ٨٩/٣/١٥) بعد تعهدات والتزامات قطعها النائب العسكري العام بصفته المسؤول المباشر عن الجهاز القضائي العسكري ...

وتسهيل مهامهم دون انتظارهم للانتظار ساعات طويلة، كما هو الحال عليه. وقد تعهد بذلك ايضا ممثل الشرطة العسكرية المسؤول عن ادارة المعتقلات ...

من ناحيه ثانية فقد توجه المحامون بالتحية الى المناضلين بالاسرى والمعتقلين ... كما حيوا جميع الاسرى والمعتقلين واهاليهم الذين منحوا المحامين تأييدهم المتواصل التي اتسمت وسائله ومظاهره بالشجاعة والبطولة.

سابقتان في الحكومة الليبية:

تعيين امرأة ومصري وزيرين في الحكومة الليبية

● الصحف المصرية تورد نبأ تعيين مصري في الحكومة الليبية بدون تعليق ●

● طرابلس - الوكالات - قالت وكالة الانباء الليبية، الملتقط بثها في نيقوسيا، ان تعيين امرأة ووزير يحمل الجنسية المصرية في الحكومة الليبية للمرة الاولى يدل على أهمية التعديل الوزاري الذي أعلن يوم الخميس الماضي في طرابلس.

التي دعت الى مشاركة الرجال والنساء في بناء سلطة الشعب بدون وسطاء ولا نواب، بمناسبة الذكرى الثانية عشرة لاعلان «الجماهيرية الليبية» في الثاني من اذار الحالي.

اما بالنسبة الى تعيين الوزير المصري الجنسية امين حلمي عثمان كامل (وزارة الصناعات الخفيفة) فيؤكد حسب الوكالة مصداقية توجهات ليبيا القومية التي تعتبر نفسها ارضا لكل العرب والرغبة في ...

وذكرت الوكالة، من جهة اخرى، ان مؤتمر الشعب العام (البرلمان) عين ايضا امانته العامة التي تضم ستة اعضاء بينهم امرأة هي السيدة سالمين العريبي التي تشغل منصب الامين العام المساعد.

وعلى الصعيد نفسه، نشرت الصحف المصرية غداة يوم التعديل الوزاري في صفحاتها الداخلية وبدون اي تعليق نبأ تعيين امين حلمي عثمان وزيرا للصناعات الخفيفة ...

السعودية تعترف بحكومة عصابات «الدوشمان» الافغانية

● الرياض - و.ص.ف - اعلن رسميا في الرياض ان المملكة العربية السعودية اعترفت رسميا بالحكومة المؤقتة لعصابات «الدوشمان» الافغانية.

١٤ الف قتيل - حصيلة العمليات الارهابية في البيرو خلال تسع سنوات

وفاة الرجل الذي القى القنبلة الذرية على ناغازاكي

اثر رفض مجلس الشيوخ تعيين جون تاور:

بوش يعلن ترشيح ريتشارد شيني وزيرا للدفاع

● واشنطن - الوكالات - اعلن الرئيس الامريكي، جورج بوش، انه اختار النائب الجمهوري ريتشارد شيني، وزيرا للدفاع اثر رفض مجلس الشيوخ تعيين جون تاور في هذا المنصب.

تعقيبا على اتهامات الصحف الامريكية:

ليبيا تدافع عن مصر ضمنا بشأن انتاج اسلحة كيميائية

● نيقوسيا - الوكالات - عقبت ليبيا، يوم السبت ٣/١١، على اتهامات الصحف الامريكية القائلة بان مصر حصلت على المعدات الاساسية لانشاء مصنع للاسلحة الكيميائية وقالت ان «التعامل في مثل هذه القضايا والاحتكام فيها من حيث التشريع والتقنين يجب ان يكون دوليا وان تبقى الكلمة للقانون الدولي والمنظمات الدولية المختصة».

وكانت صحيفة «نيويورك تايمز» قد نقلت عن مسؤولين امريكيين ... ان مصر سعت الى تحسين قدرتها على انتاج غازات القتال بشراء معدات مصنع من مؤسسة «كروبس» ... وقد نفى الرئيس المصري حسني مبارك هذه الانباء واكد ان بلاده لن تستخدم الاسلحة الكيميائية.

واضاف معلق وكالة الانباء الليبية الملتقطة في نيقوسيا من دون ان يذكر اسم ...

استشهاد شاب من ...

الاتحاد

صدر العدد الاول في ١٤ ايار ١٩٤٤

☐ المحرر المسؤول: توفيق طوبي

هيئة التحرير

☐ رئيس التحرير: اميل حبيبي
☐ القائم بأعمال رئيس التحرير: سالم جبران
☐ نائب رئيس التحرير: انطون شلحت
☐ سكرتيرة التحرير: سهام داوود
☐ مدير التحرير: نظير مجلي
☐ اريد غانم ☐ د. ادوار الياس
☐ صنوبر ابو شنب ☐ نسيم ابو خيط

مكاتب التحرير الرئيسية: حيفا، شارع الحريري ٩ هاتف ٥١١٦٩٦ و ٥٣٦٠٩٥ و ٥١٤٠٥٣ فاكسيميلي ٥١١٣٩٣ مراسلات: ص.ب ١٠٤ حيفا ٣١٠٠٠
مكاتب الادارة المركزية والاعلانات والاشتراكات والتوزيع: حيفا، شارع ... ٣٣ هاتف ٥٣٣٣٥٣ و ٥٣٣٣٥٤ مراسلات: ص.ب ... حيفا ٣١٠٩١

☐ مكاتب «الاتحاد» في المناطق:

☐ مكتب الناصرة - «بيت الصداقة» - الناصرة - ص.ب ٤٢ الناصرة ١٦٠٠٠ هاتف: ٠٦/٥٥٤٣٣٠ و ٠٦/٥٥٤٨٢٤
☐ مكتب القدس - عمارة النزهة الجديدة شارع ابو عبيدة بن الجراح ٢ - الطابق الاول هاتف: ٠٢/٢٨٨٣٦٦ و ٠٢/٢٧١٤١٧ المراسلة: ص.ب (٢٠٩٨٨).
☐ مكتب عكا - ساحة فرحي، عكا القديمة. هاتف ٠٤/٩١٢٣٣١
☐ مكتب ام الفحم - ساحة الميدان. ام الفحم هاتف: ٠٦/٣١٦٦٢٨
☐ مكتب الطيبة - الشارع الرئيسي - الطيبة هاتف: ٠٥٢/٩٩٣٣٨٦
☐ مكتب الجلوف - عرابة. هاتف: ٠٤/٧٨٤٦٦٤
☐ مكتب كفر ياسيف - ابو سنان. هاتف: ٠٤/٩٦٦٥٩١
☐ مكتب يافا - تل ابيب - شارع هشكيم (٣) - هواتف ٨١٠٥٢٣ و ٠٣/٨٢٧٤٩٢
☐ المطابع: مطبعة «الاتحاد» التعاونية - شارع الوادي ٤٣ حيفا هاتف: ٠٤/٦٦٦٤٥٧

كلمة الاتحاد

ثمرة طيبة أخرى !

□ ليس من باب المصادفة، في أية حال، أن يتزامن موعد زيارة وزير الخارجية، موشيه أرنس، للولايات المتحدة وضمن المستوى الاعلامي المتواضع، الامر الذي يدل عليه جفاء الفرقة المخصصة للصحفيين في القنصلية الاسرائيلية فارغة (بيهوت أحرونوت، أمس الاحد) مع اعمال ندوة «الطريق الى السلام» المنعقدة في جامعة كولومبيا في نيويورك باشتراك ممثلين رسميين عن م.ت.ف وعدد من اعضاء الكنيست والشخصيات الاسرائيلية وسط اهتمام صحفي عالمي غير مسبوق، والمصدر ذاته. فان هذا الامر هو من علائم المرحلة التي تمر في خضمها القضية القومية العادلة للشعب العربي الفلسطيني - مرحلة سحب البساط من تحت اقدام ممثلي الدبلوماسية الاسرائيلية وتحويل الانظار - كل الانظار - صوب «مبادرة السلمية الفلسطينية» الواقعية والشجاعة الموصلة بانتفاضة شعبية في المناطق المحتلة مستمرة، ساعة بعد ساعة ويوما بعد يوم، منذ خمسة عشر شهرا ونيف.

ويؤكد صحة هذا التقدير كون ندوة «الطريق الى السلام» الاسرائيلية - الفلسطينية ثمرة طيبة أخرى لتلك المبادرة السلمية الفلسطينية تكرس مصداقيتها وتظهر اخلاص اصحابها.

كما ان المشاركة الاسرائيلية الواسعة في هذه الندوة هي احدى النتائج المباشرة للتحول الواقعي الجاري بين أوساط واسعة من الرأي العام الاسرائيلي بات يميزها ابتعاد عن «الوضع القائم» على رافض حكومة اسرائيل اليد الفلسطينية الرسمية الممدودة للسلام لجهة تصعيد ممارسات القمع والقتل والذبح ضد شعب الانتفاضة.

ولدى ما تسهم حيثيات هذه الندوة في فتح الآفاق امام القضية الفلسطينية فانها تفعل موقف اصحاب الاتجاهات العقلانية والواقعية وتعزز مصداقيتهم داخل المجتمع الاسرائيلي.

ومع ان مواقف الادارة الامريكية، على هامش زيارة الوزير ارنس واستعدادا لزيارة رئيس الوزراء اسحق شمير، ما زالت مرتبكة الى الريبة في توفير تغطية ما لاستمرار تسيب سياسة حكام اسرائيل الموجهة فانه ليس بمقدور لا ارنس ولا شمير مواصلة الادعاء بأنه لم يضغط عليهما أحد.

ان استمرار الانتفاضة يضغط.

والمبادرة السلمية الفلسطينية، التي تشق طريقها يوما بعد يوم نحو المزيد من عواصم العالم تضغط.

والتحولات، التي احدثها الانتفاضة والمبادرة على الرأي العام الاسرائيلي والعالمي تضغط.

ولن الذي يرى كل هذه الحقائق الصلبة يستطيع الاستنتاج الى ان كثرة هذا الضغط ستؤدي الى انتصار السلام العادل لمصلحة الشعبين عاجلا أم آجلا.

(«الاتحاد»)

القلق والترقب على مصير الاهل والاصدقاء
اهالي القصبة احتملوا صعوبات العيش بكبرياء

• حصار متجدد • اعتقال اب جازف وتسلل من الحظر لشراء الحليب لاطفاله •

● تقرير: عاطف سعد ●

● طوت غ البيت وأنه يطلق سعر الشبابيك بقل هذه الاقوال خاطب الجنود الاسرائيليون بعض سكان حي رأس العين في مدينة نابلس. كان احدهم يجلس باسترخاء في شرفة منزله يتمتع بدفء الشمس المبكرة عندما سمع امر الجندي، بينما كان آخر يقف على سطح منزله يتأمل ازهار اللوز!! امتثل الاثنان للامر وانسلا بهدوء الى منزليهما يتمتمان بكلمات مستنكرة.

بعض الاهالي كانوا يحشرون في غرفة واحدة او يتم اقتيادهم الى سطح المنزل بحجة التفتيش عن اشخاص مطلوبين. وفي حارة مجاورة لباب الساحة في مركز القصبة اقتيد عشرات المواطنين بينهم مسن واطفال الى الشارع العام. وارغموا على البقاء مدة ساعتين ونصف ليستمعوا الى محاضرة عن «الامن والنظام» وان يهتموا بشؤونهم وان لا يتعرضوا للجنود. ألقى المحاضرة مسؤول عسكري يرتدي الثياب المدنية.

وبعد خمسة ايام من حظر التجول اعلنت السلطات بواسطة مكبرات الصوت عن رفعه مدة ساعتين...

وهكذا تحولت المنازل في مدينة نابلس المحاصرة الى اقفاص لساكنيها بعد ان فرض نظام حظر التجول على سكان القصبة من الرابع والعشرين من شباط الماضي والذي دام ١٢ يوما...

...

(عن الزيارة «الطليعة» المقدسية ١٩٨٩/٣/٩)

شهداء الانتفاضة

● الشهيد باسل خليل البازوري (٢٣ سنة) كان طالب
● استشهد يوم ١٩٨٨/٩/١١ في رفح اثر اصابته بعيار ناري في الرأس. نقل الى «تل هشومير» حيث فارق الحياة.

من الصحافة العبرية

ما هو الارهاب ومن هي منظمة التحرير

● يوآب كارني - واشنطن ●

(«معاريف» ٨٩/٣/٧)

● شهد في الاسبوع الماضي نائب مساعد وزير الخارجية الامريكي لشؤون الشرق الاوسط، د. ووكر، امام اللجنة الاستشارية لمجلس النواب الامريكي لشؤون الشرق الاوسط ويرأس هذه اللجنة لي هاملتون، احد السياسيين الديمقراطيين ولمع النفوذ في واشنطن. وفي نهاية الشهادة دار الحديث التالي بين هاملتون وووكر:

...

سيناريو افغانستان

● بقلم: نيكولاي شيشلين ●

● عاد الجنود السوفييت من افغانستان الى وطنهم، وطال انتظار هذا اليوم في بلادنا والعالم. بيد ان هذا اليوم لم يحل الا بتسوية المشكلة... وانعكاساته المحددة بلغة الاعمال الفعلية.

ويمر ان مشعر الخلافة رلسالة كبيرة تساور كل واحد منا فقد حان اوان التحليل الصريح والصارم لكل ما حدث واستخلاص الدروس وتقييم النفقات الاعوام الطويلة.

ومما لا شك فيه ان العسكريين السوفييت قد نفذوا واجبهم بالكامل وان القيادة السياسية سبلاد قد اتخذت القرار الصحيح والجريء، الذي تحدث الشعب عن ضرورته منذ امد بعيد...

...

● صفوف المواطنين الافغان على جانبي الطريق لتوديع الافواج الاولى من القوات السوفييتية التي بدأت بالانسحاب من افغانستان الى بلادها ●

(صورة من «فلاديمير...»)

...

(«انبا»، موسكو ١٩٨٩/٢/١٩)

(الكاتب المقال (٤١ سنة) مؤرخ في مجال العلاقات الدولية، مسؤول في جهاز اللجنة المركزية للحزب الشيوعي السوفييتي)

● على مسرح الكلمن من اعلا تعلن حركة النساء الديمقراطيات في الطيرة عن
● افتتاح بازار
● محاضرة عن دور المرأة في الانتفاضة تقدمها امرأة من المناطق المحتلة.
● كلمة حركة النساء
وذلك يوم الاثنين ٨٩/٣/١٣ الساعة الثالثة والنصف في نادي الجبهة في الطيرة
الدعوة عامة

● اخر التعازي ●

الى محمد سعد وعائلة سعد بوفاة الوالدة. لها الرحمة ولكم من بعدها طول البقاء.

جبهة الطيبة الديمقراطية والعائلة - مصمص

مواطن من دولة فلسطين المحتلة

اكتب هذه الرسالة من منطلق اقتناعي ان كل فرد فلسطيني يعيش الانتفاضة هو بمثابة مسؤول في هذه الانتفاضة الجبارة. لقد صمد شعبنا المناضل وتصدى بيد البطش والقبضة الحديدية، وذلك بفضل وحدته الوطنية وبفضل عزيمته وارادته الصلبة...

...

● ح ح د ●

● الاسم والعنوان محفوظان في هيئة التحرير

كيف أنقذت اسرائيل

• تقرير اولي عن لقاء بوش - شمير في الشهر القادم

● بقلم: امنون دنكنر ●

● بعد المداولة القصيرة والنكات طلب الى الجميع الخروج من الغرفة وان بقي حتى الرئيس بوش ورئيس الحكومة شمير في المكتب البيضوي...

...

(عن «حدشوت» ١٩٨٩/٣/٧)

"الاتحاد" قبل ربع قرن

نائب وزير الدفاع يبرر «عضوية» مواطنين في القائمة السوداء

محمود درويش "محرض" وصافي "مهرب"!!

● القدس ـ لمراسلنا البرلماني ـ اجاب شمعون بيرس، نائب وزير الدفاع، على الاستجواب الذي قدمه النائب الشيوعي توفيق طوبي بخصوص محمود درويش المسجل في القائمة السوداء بأن «محمود درويش محرض، جامع على دولة اسرائيل! وقبل التضييقات ايضا كان هناك تضييق على تحركاته، اذا حركم لانه اخترق امر الحاكم العسكري ليقرأ من قصائده التحريضية في احد الاجتماعات»!!

وردا على سؤال توفيق طوبي فيما اذا كان وزير الدفاع مستعدا للتدخل لالغاء هذا الامر، اجاب بيرس، الجواب سلبي.

وردا على استجواب آخر لتوفيق طوبي بشأن محمد علي صباغ من بئر السبع الذي لم يسمح الحاكم العسكري باعطائه تصريحا للسفر الى سدوم ليعمل هناك، اجاب بيرس، ملاذا كان محمد صباغ يظن ان له مجهتوم ليستطيع التوجه الى جنة الشكاوي المطلقة في بئر السبع.

وردا على استجواب آخر لتوفيق طوبي بشأن محمود حسين صافي من وادي عارة، الذي ادخل اسمه في القائمة السوداء، اعاد بيرس اليه التهمة القديمة التي اتهم بها اكثر من مرة، ولا اساس لها من الصحة وهي تهمة تهريب اسلحة، وحمود صافي عضو في الحزب الشيوعي كانت قد وجهت له في الماضي هذه التهمة استنادا، ولكن السلطة لم تبرز حق على محاكمته.

● ● ●

مات العقاد ..

● توفي في القاهرة الكاتب المصري المعروف عباس محمود العقاد في الثالثة والسبعين من عمره، بعد مرض الزمه الفراش ثلاثة أسابيع. وقد عرف العقاد بكتبه الكثيرة في التاريخ والادب.

● ● ●

المقالات والقصائد التي تضمنها العدد

- ملخص محاضرة ماير فلنر في اجتماع اللجنة المركزية للحزب الشيوعي الاسرائيلي «الرابع عشر»
- نزوى ان تبرى ـ شعر، الخالدي
- شعراء الرغيف ـ بقلم ميخائيل بولول
- «عون الخنسوه ونسيم زجوان» ـ بقلم بشار
- اوروبا على القمر ـ شعر طارق عون الله (الناصرة)
- محاكمات معركة القواعد في العالم العربي ـ بقلم اميل توما
- اسورهيات .. يكيدون كيدا واكيد كيدا ـ (جهينة)

(«الاتحاد» ـ ١٩٦٤/٣/١٣)

اكثر من الف مهندس معماري في العالم يتنافسون على تصميم مكتبة الاسكندرية

* تجاوب دولي واسع مع المشروع الذي اطلقته مصر بالاشتراك مع اليونسكو لإحياء مكتبة الاسكندرية الاثرية التي شيدت في مطلع القرن الثالث قبل الميلاد *

● بقلم: كلودين كانيق ●

● اثار مشروع احياء مكتبة الاسكندرية القديمة الذي اطلقته مصر بالاشتراك مع اليونسكو في حزيران الماضي حماس المهندسين المعماريين في العالم اجمع، اذ تقدم ١٢٥٨ منهم الى المسابقة الدولية المنظمة لوضع تصميم لهذه المكتبة والتي ستعلن نتائجها في ٢٥ ايلول المقبل.

واشار المهندس المعماري المصري محسن زهران المدير التنفيذي للهيئة العامة لمكتبة الاسكندرية، في حديث لوكالة الصحافة الفرنسية في باريس ...

الشهر الجاري

ومن المقرر ان تعلن اسماء الفائزين في ٢٥ ايلول المقبل في الاسكندرية بواسطة هيئة تحكيم مؤلفة من سبعة مهندسين معماريين وموظفي مكتبات من ثماني دول. ويبلغ قيمة الجوائز ٢٠٠ الف دولار، يحصل الفائز الاول على ٦٠ الفا منها والثاني على ٣٥ الفا والثالث على ٢٥ الفا.

وسيمنح الفائز الاول مهلة عام لاعداد الرسوم التفصيلية للمبنى الذي سيبدأ العمل في بنائه في نهاية ١٩٩٠ والمقرر افتتاحه في حزيران ١٩٩٥

والمكتبة الجديدة معدة لتضم عند ... وحضارات حوض البحر المتوسط والشرق الاوسط

وقدمت مصر لهذا المشروع قطعة ارض مساحتها اربعة هكتارات تقع على شاطئ البحر حيث كان يوجد قصر بطليموس الاثري القريب من جامعة الاسكندرية، اضافة الى مركز للمؤتمرات

شيد حديثا. ويفترض ان يغطي مبلغ المئة مليون دولار الذي لم يتوافر بعد كلفة المبنى (٦٠ مليونا) واجهزة الكمبيوتر وتكوين مجموعات المجلدات (٤٠ مليونا).

واعرب زهران عن تفاؤله بشأن امكان جمع الاموال اللازمة، وقال ان جمعيات تكونت في دول عديدة لجمع الاموال ...

وقال زهران ان الدور الكبير الذي ادته مكتبة الاسكندرية القديمة في نشر المعرفة والعلوم في العالم بأسره يحق لها استعادته اليوم.

صدور دليل «الاسعافات الاولية» بالعربية

● حيفا ـ مكتب «الاتحاد» ـ بعد حصوله على صدوره باللغتين العبرية والانجليزية، ارتأى موشه سيلا وضع دليل «الاسعافات الاوليه» الذي يعتبر مؤلفه بلغة الضاد ايضا. يتضمن الكتيب الذي يباع في المكتبات العامة بمبلغ (١٥) شيكلا، ارشادات في الاسعاف الاولي والاساسي للاصابات من حوادث العمل والطرق وتلك الواقعة في البيت وفي جميع المرافق الاخرى، بالاضافة الى موضوعات طبية عامة عن جسم الانسان في النواحي التالية: الهيكل العظمي، الجهاز العضلي، جهاز التنفس، الدورة الدموية، العطل التنفس الاصطناعي وعلاقة القلب، الصدمات، ... تسرب اجسام داخل العين ...

والى جانب الدليل يباع صندوق اسعافات اولية يحتوي على الادوية والمستحضرات العلاجية الاساسية ثمنه ٣٦ شيكلا.

اخيرا تجدر الاشارة الى ان واضع الدليل بصدد العدة لاصداره بالفرنسية والالمانية قريبا.

اليوم (الاثنين)

محاضرة طبية يقيمها مركز «تمام الصحة» في تل ابيب

● حيفا ـ مكتب «الاتحاد» ـ ضمن سلسلة المحاضرات الطبية الشهرية التي يقيمها مركز تمام الصحة لمعلومات النساء الصحية، ستعقد تمام الثامنة من مساء اليوم ندوة حول حقوق المريض في مجال المصادف العلاجية وذلك في بيت شتراوس (شارع بلفور ١٤ ـ تل ابيب).

ومن بين المواضيع التي سيثيرها محاضر الندوة المحامي ... جمعية الطب والقضاء في البلاد، حق المريض في رفض علاج معين وحقه في قبول علاج آخر.

يذكر ان مركز تمام الصحة انشئ العام ١٩٨٣ على ايدي مجموعة من المتطوعات بهدف جمع وتوزيع معلومات في المواضيع الطبية المختلفة ومساعدة النساء في خوض مرحلة متقدمة من الاهتمام في شؤون الامراض النسائية.

* قالوا في الحب *

● الحب هو الجمال، ومن تحب هو جميل.

(الرتيفلو)

● الحب يا له من مجنٍّ في كلمه وتفرط في دمعه وسيله ساحقة في نظرة وعاصفة في زفرة، وألف عام في لحظة.

(مارتن تويل)

● الحب مرض في القلب تنتقل عدوته بواسطة العيون.

(جورج برناردشو)

● الحب سعادة ترتعش.

(جبران خليل جبران)

من نوادر جحا

يا ليت كل يوم عيد

● ذهب في احد سني القحط الى قرية فرأى الاهالي في بحبوحة من العيش والرفاهية يقدمون له الفطائر الحلوى والطيب للأكل فقال: هنا بال اهل هذه القرية في سعة من العيش وسكان بلدي يتضورون جوعا؟

فأجابه احد السامعين: «الا تعلم اننا في يوم عيد وان كل انسان يجد هذا اليوم المبارك من الطعام والحلوى ما لا يطمع به في بقية ايام السنة» ففكر جحا قليلا وقال: «يا ليت كل يوم عيد حتى تكفي بلدنا من هذا الضيق»

على الشاشة الصغيرة

الاثنين ـ ١٩٨٩/٣/١٣

- ١٨٣٠ ـ موجز الاخبار (بالعربية)
- ١٨٣٢ ـ البرنامج الرياضي الاسبوعي في المسرح
- ١٩٣٠ ـ نشرة الاخبار (بالعربية)
- ٢٠٠٠ ـ موجز الاخبار (بالعبرية)
- ٢٠٠٢ ـ برنامج مسابقات على من تقديم الكوميديان دودو ...
- ٢٠٣٠ ـ برنامج وثائقي عن ...

[illegible]

في انتظار شارة البدء

● القوارب المشاركة في «سباق بحر الصين الجنوبي ١٩٨٩» تتاهب للانطلاق من خليج مانيلا. يذكر ان ٢٧ متسابقا من الشاب ... كانوا شاركوا في هذا السباق الذي جرى يوم ٨٩/٣/٢ ، على متن ٣٣ قاربا ●

(صورة عن فرنس ـ برس)

انتشار العلاجات «العجائبية» للايدز في زائير!

* غالبية سكان كينشاسا تتهافت على اصحاب «الهبة السماوية» و «الوحي الالهي»!

● بقلم: جان بيار روجولي ●

● تتزايد في زائير اكثر فأكثر اعداد الذين يدعون معالجة المصابين بمرض الايدز او حتى لشفائهم من هذه الآفة المريعة سواء مجانا ام باسعار باهظة. وهم يستمدون اساليبهم من وحي غيبي او من العلاجات التقليدية بالاعشاب او من الطقوس القديمة.

لا ينكرون انه قد يكون لبعض الاعشاب فاعلية ما في معالجة الايدز، فانهم يفضلون تفادي اي تعليق حول هذه «الاكتشافات» المدهشة، وهم يحاولون التوصل الى لقاح ضد الايدز.

وصرح احد هؤلاء الاطباء ...

وكشفت انه لم يعد حاملا الفيروس، فأكدوا انهم يلاحظون ثبات ايجابيات التحاليل يوميا وان معظما لا يلبث شيئا. ...

... وقبل بضعة ايام اكد احد كهنة طائفة زائيرية انه نزل عليه هو ايضا «وحي الهي» كشف له تركيبة دواء للايدز تم اختباره بنجاح ـ وفق اتباعه ـ على عدة حساب!!

والتي الكاهن غرنا تعلل «كنيسة يسوع المسيح وحي من الروح القدس» على دوائه اسم «تيروبا» وهو يؤكد انه لقي اتباعا حتى بين كبار الشخصيات الزائيرية.

اما المشككون في صحة العلاج فاشاروا الى ان الله لم يختر كاهنه ان يكشف للكاهن الاسرار التي ينبغي ان يطلقها بالدولار الاميركي!

واشارت الاذاعة الوطنية من جهتها اخيرا الى الاكتشاف الذي قام به اختصاصي زائيري في الطب بالاعشاب اذ توصل الى وضع علاج قائم على عشر اعشاب فعال جدا ضد جميع عوارض الايدز.

الا ان هذه الاكتشافات المزعومة تثير بعض السخرية لدى العلماء الزائيريين والغربيين الذين يدرسون هذا المرض منذ زمن طويل، ولذا كان للمعهد الوطني للابحاث في الطب الاحيائي في كينشاسا ...

(«ا.ف.ب» ـ الصحافة الفرنسية)

[illegible]

كلمات متقاطعة

● ● ● لغز رقم (٢٥٣) ● ● ●

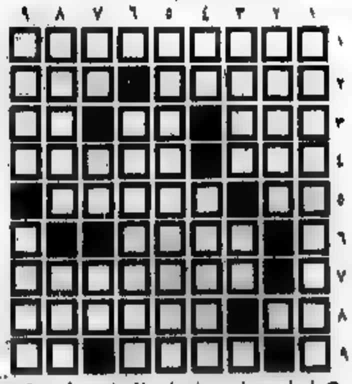

● اعداد: وسام ورباح ابو الهيجاء ـ طمرة ●

افقي:

١ ـ ... ومعلم رياضيات برتالي شهير

٢ ـ شيطان (معكوسة) ـ ...

عمودي:

١ ـ علم وكالف الاعضاء

٢ ـ الاسم الثاني لممثل مصري معروف

● ● ● حل لغز رقم (٢٥٢) ● ● ●

[illegible]

* تهنئة *

الى محمد صغير بمناسبة انتخابه عضوا في مجلس ابو الكروم المحلي وخاصة المطوية. الف مبروك والى الامام.

عبد الحكيم سرحان وعماد منصور وعلي صغير ومسلم كريم

* تهنئة *

الى جهة ابو الكروم ... المنتخب السيد محمد صالح ـ ابو العز بمناسبة فوزه بالرئاسة ...

عبد الحكيم سرحان وعماد منصور ووسيم كريم وعلي صغير

* تهنئة *

الى سليم احمد كريم بمناسبة تخرجه من جامعة صوفيا في بلغاريا الاشتراكية بشهادة تقني اسنان ونتمنى له ... سالما الى ارض الوطن.

عبد الحكيم سرحان وعماد منصور وعلي صغير

معلمة فيزياء في النهار وراقصة شرقية في الليل!!

* الفرنسية ماري جوزي مولر تجاهلت نظرات زميلاتها المعلمين وامتهنت الرقص في النوادي الليلية «للترويح عن النفس ولتحسين الدخل الشهري»!! *

● ماري جوزي مولر تمارس هوايتها الليلية ●

(صورة عن فرنس ـ برس)

●ستراسبور (فرنسا) ـ «ف.ص.ف» ـ تتمتع ماري جوزي مولر (٣٣ عاما)، معلمة الفيزياء والكيمياء في مدرسة خاصة قرب ستراسبور (شرق فرنسا)، بشخصية مزدوجة. ففي النهار مثل كل زميلاتها تلقي دروسا وتصحح الاختبارات وتشارك في الاجتماعات المدرسية ومع هبوط الليل يصبح امرها مختلفا ... فترتدي اثوابا براقة وتذهب الى المطاعم ... حيث تمارس رقصة هز البطن!

[illegible]

صندوق العجب

مثابرة واختصاص!

● حكمت محكمة فرنسية بالسجن لمدة ثماني سنوات على شابين في الرابعة والخامسة والعشرين من العمر بسبب ارتكابهما قرابة (١٥٠) عملية سرقة شمل نشاط اللصين «اللطيفين»، بالاضافة الى فرنسا، كلا من سويسرا وبلجيكا والمانيا الغربية واقتصر اختصاصهما على خلع ابواب المنازل المعزولة وسرقة المجوهرات والنقود فقط.

مثابرة وانفاق!

● تمكن رئيس مجلس ادارة شركة معلوماتية صغيرة في ايكس ان بروفانس (فرنسا) من سلب ١٢,٥ مليون فرنك فرنسي (حوالي سبعة ملايين دولار) من احد مصارف مرسيليا طوال سنة قبل ان ينتبه هذا المصرف للامر. واوضح هذا اللص الذي حرص على عدم كشف هويته، انه لن يسدد المبالغ المسلوبة للمصرف ابدا، لانه «انفق كل الاموال في كازينوهات المنطقة».

اغلى فندق في العالم معروض للبيع

● طرح اغلى فندق في العالم وهو فندق «هيرميرت» في سان فرانسيسكو للبيع. وكان استضاف هذا الفندق الواقع على هضبة نوب هيل الساحرة في كاليفورنيا منذ ١٩٠٦ جميع الشخصيات الدولية اللامعة ولا سيما في جناحه الخيالي، وذلك مقابل مبلغ يتجاوز ٣٠ الف فرنك (خمسة آلاف دولار) في الليلة!

استحضار.. اموال!

● تعرض زوجان متقاعدان لسرقة مجوهرات بقيمة اربعين الف فرنك فرنسي تقريبا ومبلغ ١٤٠٠ فرنك نقدا اثناء جلسة استحضار للارواح نظمت في منزلهما في فرسيس، في فال دواز (فرنسا).

وكان المجوران قدما لامرأتين تحضرين ملابس الكهنة، وعندما علمت المحتالتان بان للزوجين ابنة وحيدة في المستشفى منذ زمن طويل لاصابتها باضطرابات نفسية، اقترحتا عليهما جلسة استحضار للارواح لـ «استخراج الشيطان من ابنتهما»! وطلبتا لاجراء الجلسة ان تلف مجوهرات العائلة واوراقا نقدية في قطعة قماش ... وبعدما رددتا عبارات السحر، وفي الوقت الذي كان فيه الزوجان مطرقين استغلت المحتالتان عدم انتباههما واختطفتا المال والمجوهرات ولاذتا بالفرار.

دكتوراة في الحب!

● ناقش الزوجين المجوران ديز وبيار ستانيارد اللذان يبلغ عمراهما اجتماعي ١٤٤ سنة، في جامعة ليون الثانية مذكرة اطروحة دكتوراة في علوم التربية اعداها بعنوان «الحب المطلق بين النظرية والواقع» ...

[illegible]

الرقم ٣٦ فالامر يعود ايضا الى انا ... من ٣٦ مرتفعا في ...

«قائمة عكا الموحدة» تكرم رمزي خوري بمناسبة انهاء عمله في عضوية البلدية

● قادة القائمة: بعثنا ممدودة الى الجميع من اجل التعاون وخدمة الجماهير التي وضعت ثقتها فينا ●

● عكا - من مكتب «الاتحاد» - تكريما لرمزي خوري، الذي أنهى عمله كأقدم عضو بلدية في عكا وتلخيصا لمعركة الانتخابات الاخيرة للسلطات المحلية واحتفالا بالعضوين الجديدين في بلدية عكا، اقامت قائمة عكا الموحدة احتفالا متواضعا حضره جمهور غفير من المواطنين والعاملين في قائمة عكا الموحدة، يوم امس الاول السبت ٣/١١ في قاعة معمودة اخوانه في عكا القديمة.

افتتح الاحتفال وتولى عرافته احمد ابو شنب سكرتير جبهة عكا الديمقراطية، ورئيس طاقم الانتخابات لقائمة عكا الموحدة، فاوجز الشكر لكل من عمل وساعد وساهم في تحقيق الانجاز الذي حققته القائمة [illegible]

من العمر والكل اعتبر نفسي في الرابعة والاربعين الى ولادتي كانت منذ ان انضممت الى الحزب الشيوعي في سنة ١٩٤٥.

وتحدث خوري عن التطورات الهائلة التي جرت خلال هذه الفترة القصيرة من عمر الزمن، واشار الى الانجازات الهائلة التي حققتها البشرية في هذه الفترة. وتطرق بشكل مقتضب الى عمله كعضو بلدية وتحدث باسهاب عن القضايا والمشاكل التي تواجه الجماهير العربية في البلاد وعن تطورات الشعب الفلسطيني، «خبرها من ابيرو»

وفي النهاية شكر خوري الجميع على الاحتفال وتمنى لعضوي البلدية الجديدين عملا ناجحا واكد على اهمية التعاون وخاصة مع قائمة لبنان عكا وقال انه سيدعم الاعضاء الاربعة في بلدية عكا لتنسيق العمل المشترك والتوحيد من اجل خدمة المواطنين.

[illegible]

● رمزي خوري

وفد جبهوي برئاسة النائب طوبي يزور بيت جن للتضامن وتقديم التعازي

● عكا - من مكتب «الاتحاد» - ما زالت الوفود تتقاطر على قرية بيت جن العربية الدرزية من مختلف القرى والمدن العربية في اسرائيل للتأكيد على اهمية التحلي بالصبر واحلال الصلح المنشود في القرية، بعد الاحداث المؤسفة التي وقعت بعيد الانتخابات الاخيرة التي جرت للسلطات المحلية في شباط الماضي وأدت الى اصابة شاب بجروح خطيرة.

وكان من بين الوفود التي قامت بزيارة القرية يوم امس الاول السبت ٣/١١، وفد جبهوي ضم النائب توفيق طوبي ورمزي خوري وابو مرقس وكمال فطاس ونجيب فطاس ونائف سليم والاستاذ فطاس فطاس.

وبعد تقديم التعازي لآل فلاح والمصابين [illegible] وضرورة للمحافظة على الوحدة والعلاقات الطيبة، وعبر عن اعتزازه بموقف اهالي بيت جن وقال «نشجع موقفكم المسؤول والطيب منذ اليوم الاول وهذا الموقف العقلاني يهم كل شعبنا».

والقى الشيخ ابو راضي على فلاح بيراتب النائب الجبهوي توفيق طوبي الشرف [illegible]

الجبهة ترحب بحرارة، باللقاءات

● تتمة من صفحتنا ●

انتخابات السلطات المحلية

ترأس الجلسة الباحث الاقتصادي ابراهيم مالك عضو السكرتارية القطرية، وقدم النائب توفيق طوبي محاضرة شاملة تعرض فيها للوضع السياسي وقدم تلخيصا للانتخابات. ثم قدم سكرتير الجبهة عودة بشارات تقريرا حول عمل الجبهة في الفترة السابقة والمهام التي امامها.

وقال النائب توفيق طوبي في كلمته ان حالة الآن ضغطا شعبيا ودبلوماسيا لم يسبق له مثيل ضد الانغلاق الدولي، وقد كانت جولة وزير الخارجية السوفييتي في الشرق الاوسط حافزا لتحسيل ذلك [illegible]

ونحن مدعوون الى تعميق الشرح السياسي والاجتماعي لنتائج الاستقلال التي تكرب حزبه وسياسته ولتأكيد موقفنا التقليدي الراسخ وهو احترام كل الاديان واحترام الشعائر الدينية لكل الطوائف.

● حيث طالبنا باصرار، بيع الجبهة التوحيدي الواسع حققنا مكاسب بارزة، وتصاعدوا في الثقل البارز منها حيث لم تستنفد كل الامكانيات. لتحالف عريض لاكثرنا وتيجها الوحدة الشعبية الواسعة التغلب على الانقسام العائلي هو نهج ابعد مدى واهمية من الانتخابات بل هو نهج يصادف لاستمرار الشعوب ضد الاضطهاد [illegible] والفتنات والفرق لكل الطوائف.

[illegible]

● الاستعداد ليوم الأرض بالجهد الكامل لاحياء الاجتماع اليوم على ضوء توصية لجنة الدفاع عن الاراضي بتنظيم اضراب عام في ٣٠ آذار.

● الاستعداد من الآن في كل هيئاتنا المحلية لمعركة الانتخابات للكنيست القادمة [illegible] تقوية قوة الجبهة في [illegible] ويحمل الجبهة [illegible] والبعض حصرها لاحتلال [illegible]

● ورد في عهد الانتخابات بشكل واضح دور الحركة الاسلامية التي احدثت دعم التحمل بالمبالغة بما ركزت كل جهودها لنيل الهيئات المحلية خصوصا ضد جبهة ام الفحم وجبهة الناصرة وضد الرئيسين توفيق زياد وهاشم محاميد.

● تهنئة ●

الى الزميل الدكتور محمد بكري، اجمل التهاني بمناسبة انتخابه رئيسا للجنة المراقبة تمنيا من اجل خدمة شعبك

د. لاريسا مكاي
د. حسن مكاي

● تهنئة ●

الى العزيزة عطية زين الدين بولادة الطفلة مرنامه الف مبروك

حركة النساء الديمقراطيات - حيفا

تعقيب المحامي نسيب شنان على هدم البيت في الرامة

● عكا - من مكتب «الاتحاد» - قال المحامي نسيب شنان من حرفيش معقبا على عملية هدم بيت المواطن ابراهيم عبد سواعد من قرية الرامة في اواخر الاسبوع الثالث، وذلك في اتصال هاتفي مع مراسلنا «لا يؤيد انه بذلك كل الجهود التي القيمت المختصة ثم الهدم» [illegible]

وفاة فاضلة في مصمص

● مصمص - من مكتب «الاتحاد» - في ام الفحم شيع اهالي مصمص وام الفحم والقرى المجاورة يوم الاحد ١٢/٣/٨٩ جثمان المرحومة الفاضلة نسبية يوسف محاجنة (ام احمد) الى مثواه الاخير عن عمر يناهز الـ ٨٠ عاما.

اعضاء الحزب الشيوعي والشبيبة والجبهة وحركة النساء الديمقراطيات في مصمص يتقدمون باحر التعازي الى ابنائها محمد سعد وصالح سعد واخوانها وجميع آل الفقيدة راجين لهم الصبر وحسن العزاء.

في حزيران القادم:

بدء محاكمة اربعة من «حرس الحدود» بتهمة سرقة الاموال من المواطنين الفلسطينيين

● حيفا - مكتب «الاتحاد» - تبدأ محكمة الصلح في كفار سابا، في شهر حزيران القادم، النظر في قضية افراد «حرس الحدود» الاربعة المتهمين بسرقة الاموال من المواطنين الفلسطينيين وقت «تنفيذ القانون»(!) واجراء التفتيشات «الامنية» في الحواجز التي تقيمها الشرطة على مداخل المدن والقرى الفلسطينية في منطقة نابلس المحتلة.

وحسب لائحة الاتهام قام المتهمون الاربعة [illegible] بسرقة النقود من المواطنين الفلسطينيين بعد توقيف سياراتهم على الحواجز واجراء التفتيشات داخل السيارات بحجة «التفتيش عن الوثائق»، وكان المتهمون يأمرون السائقين بالخروج من سياراتهم واخراج جميع النقود التي بحوزتهم «بالاضافة الى الوثائق»، ويضعونها «كالعادة» «يسرقون النقود ويعيدون الوثائق»!

دفع ٢،٥ مليون دولار من اجل... فيللا على الشاطئ!

● حيفا - مكتب «الاتحاد» - دفع رجل الاعمال الاثري اليهودي [illegible] مبلغ ٢،٥ مليون دولار مقابل فيللا مساحتها ١٩٩٠م مبنية على شاطئ «هالكانري» [illegible] ملياردير هو وزوجته فقط.

ويعتبر هذا الثمن من ابهظ الاثمان التي دفعت مقابل شراء فيللات في اسرائيل حتى الآن.

ويشار الى ان [illegible] يسكن الآن في مدينة [illegible] وسينتقل في الايام القريبة الى فيللته الجديدة، [illegible]

خلال لقاء في حيفا:

الوزير اولمرت يعترف، صراحة، بمسؤولية حكومات اسرائيل عن معاناة الجماهير العربية

● لكنه يضيف زاعما بأن المسؤولية هي مسؤولية ثنائية!! ●

● حيفا - لراسلنا - عقد يوم الخميس الماضي، في المركز اليهودي - العربي «بيت الكرمة» في حيفا لقاء حوار مع ايهود اولمرت، الوزير المسؤول عن شؤون المواطنين العرب [illegible]

[illegible]

ورد اولمرت على هذه الاسئلة بالقول، انا مدرك من وجود «حالة مشروعة لدى المواطنين العرب في البلاد حيث ان الوضع في الوسط العربي غير محتمل بعد. واعترف بأن عدم حل القضية الفلسطينية هو الذي اوصل الى هذه الحالة المرفوضة. ووعد الوزير بأنه لا ينوي اقامة مكتب خاص بالمواطنين العرب في البلاد. ووعد بأن السلطات ستقوم بهدم كل بناء غير قانوني [illegible] في الوسط العربي دون ان يقدم الحل المناسب لمسألة البناء غير المرخص في هذا الوسط. ووعد الوزير فيما يتعلق باستمرار عمل مكتبه بانه سيقوم بكل ما هو ضروري بايجاد الحلول لعديد من قضايا المواطنين العرب [illegible] لديه عمل هذا المكتب في دورات قادمة.

«عميرام نير قتل ولم يمت جراء حادث!»

● تتمة من صفحتنا ●

رسميا، انما اعلن هذا على بالامور كلها، بل اكثر من اللازم.

واشار نول، وهو احد تجار السلاح الى الـ ١٧ الذين احتفظتهم السلطات الامريكية قبل حاجتهم، الى ان نير لم يعلم بتفاصيل صفقة طهران فيما عدا علم ايضا بتورط الادارة الامريكية بتجارة المخدرات ويخطط ١٥ مليون دولار كل من القروض او تصل الى البنوك السويسرية من

عصابات الكونترا [illegible] النظام الديمقراطي الشرعي في نيكاراغوا لقاء تزويدها بالسلاح.

واضاف نول، في سياق مقابلة صحفية اجراها معه مجلة [illegible] الصادرة في اوروبا، ان المعلومات التي كانت بحوزة نير تتعلق بعلاقات خاصة بين الرئيس الامريكي او نائبه مع رئيس هنا مكتوبي نورييغا.

[illegible]

هكذا تتعامل شركة الميداليات الحكومية..

الناصرة يهودية وبيت لحم وجبل طابور والقدس - اورشليم والصخرة والحرم - جبل الهيكل!

● الناصرة - من مكتب «الاتحاد» - «الناصرة يهودية، الصخرة والحرم - جبل الهيكل (هار هبيت)، القدس - اورشليم، بيت لحم وجبل طابور وكفرناحوم، كلها يهودية» - هكذا ترى الشركة الحكومية للميداليات وطننا ومقدساته.

والقضية ان الشركة الحكومية طورت الفيد ١٢ موقعا من اهم المواقع الاثرية في البلاد، وقامت بذلك بواسطة اصدار ١٢ ميدالية بعضها ذهبية وكذلك بالفضة والبرونز. ومن المراجعة الاولية للكراس الذي خصص صور هذه الميداليات وشرحا عنها يتضح ان هذا «التخطيط» هو ليس سوى عملية تهويد، وتجاهل كل ما هو غير يهودي في تاريخ هذه البلاد ومقدساتها.

واليك بعض النماذج:

- الميدالية الاولى بعنوان «القدس الذهبية»، وكتب عليها اسم القدس بعشرين لغة اما باللغة العربية فقد كتب: اورشليم - القدس.

- الميدالية الثانية بعنوان جبل البيت (أي الهيكل)، وقد ظهرت على الوجه الاول خارطة قديمة للقدس وعلى الوجه الثاني صورة الصخرة والحرم وحائط المبكى. واختصت في هذه الميدالية اللغة العربية. ورغم وجود المسجدين على نصف الصورة فقد اعطاروا لها اسم «جبل الهيكل».

- الميدالية الثالثة بعنوان بوابات القدس، والقصود بالطبع القدس العربية القديمة والسور الذي احاط به. [illegible] كتبت اسماء البوابات فقط بالعبرية والانجليزية، وتجاهلوا كليا اللغة العربية.

- وبيت لحم ايضا مهد المسيح، اصدروا لها ميدالية تهويد على الوجه الاول صورة لبيت لحم، وقد كتب عليها الاسم بالعبرية وبالانجليزية. وعلى الوجه الثاني صورة «الا ليس المسيح، الا صورة» راعي للماشية [illegible] ومن لا يفهم الرمز فقد نقشوا على هذا الوجه مزمورا من التوراة (ايضا بالعبرية والانجليزية) يقول ما معناه: حتى لو أن أسير ماكيا في اسرائيل.

- جبل طابور، لم يسلم جبل طابور من هذا التهويد، فهو مصور على احد وجهي الميدالية بدون اي اثر للقرية العربية الرابضة على سفحه، وعلى الوجه الثاني كتاب من التوراة، وهنا لم يذكروا الكنائس ولم يكتبوا حرفا واحدا بالعربية.

- كذلك الامر بالنسبة للموقع التاريخي المقدس عند المسيحيين، كفرناحوم على بحيرة طبريا وغيره.

- واما الميدالية رقم ١٢ فقد خصصت للناصرة، مدينة السيد المسيح الاولى، التي اصبحت عاصمة للجماهير العربية في اسرائيل بأسرها لكن الشركة «الحكومية للميداليات لا تعترف بهذه المدينة العربية ولذلك لم تنقش ولو حرفا عربيا واحدا على «الميدالية..» ولا بمكانتها المقدسة عند المسيحيين. نقل احد وجهي الميدالية صورة لقطعة من الرخام وقد كتب عليه جملة من التوراة «التلمود» - كما جاء في كراسة شركة الميداليات الحكومية - عن يهودية الناصرة في مئات السنوات الاولى».

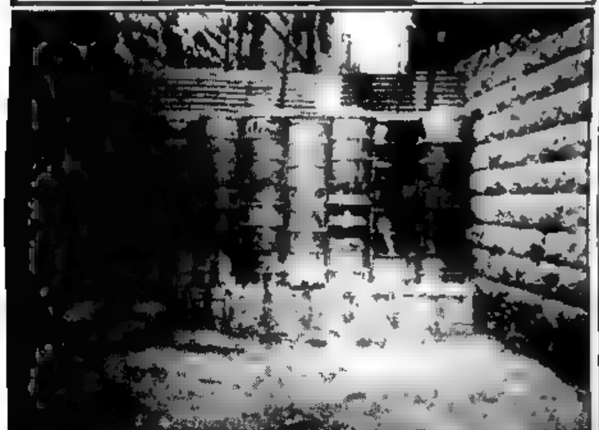

● اثنان من ثلاثة مداخل يؤدي الى شرع «الشلالة» في الخليل للمحلة اغلقت في الاسبوع الماضي. وبذلك يبلغ عدد المداخل المؤدية الى الشارع والتي جرى اغلاقها سته مداخل [صورة: حاشي، من مكتب «الاتحاد» في القدس تصوير منصور]

رياضة

● الدوري الايطالي:

نصران للانتر ونابولي

● روما - وكالات - سجل انترناسيونالي ونابولي [illegible] في الاسبوع الواحد والعشرين من بطولة ايطاليا لكرة القدم امس الاحد في حين وجد نابولي صعوبة بالغة لتحقيق فوزه [illegible] صاحب المركز السادس عشر.

وعلى ملعب روما الاولمبي تابع الانتر عروضه الجيدة [illegible] روما بثلاثة اهداف مقابل لا شيء سجلها الالماني الدولي لوتار ماتيوس وهداف الدوري [illegible] والارجنتيني رامون دياز. [illegible] ميلانو [illegible] بخمسة اهداف [illegible] في مباراة من مستوى رفيع [illegible]

وبقي الانتر متصدرا بفارق ثلاث نقاط امام نابولي الذي فاز على [illegible] بهدف واحد سجله البرازيلي [illegible] برأسه اثر تمريرة من الارجنتيني مارادونا.

وتعادل سمبدوريا ثالث الترتيب [illegible] امام [illegible] من بسكارا ٢-٢. سجل الاول البرازيلي [illegible] والثاني [illegible] كما تعادل فيورنتينا مع بسكارا صفر - صفر وبيزا مع ليتشي ١-١. سجل الاول [illegible] والثاني [illegible] وتعادل بولونيا مع لاتسيو ١-١ سجل الاول [illegible] والثاني البرازيلي [illegible]

كذلك فاز تورينو على فيورنتينا ١ - صفر [illegible]

[illegible] سجل [illegible] مع الاسبوع ٢-١. سجل [illegible] وماتيوس واللاعب [illegible]

وتطور الاتحاد مع انتهاء مباريات الاسبوع الحادي والعشرين، كالتالي:

	الفريق	الاهداف	النقاط
١.	انتر ميلانو	٣٨ : ١٠	٣٦
٢.	نابولي	٤١ : ١٥	٣٣
٣.	سمبدوريا	٣٦ : ١٢	٣٠
٤.	اسي ميلانو	٣٨ : ١٦	٢٧
٥.	اطلنطا	٣١ : ١٦	٢٥
٦.	يوفنتوس	٣٩ : ٢٦	٢٤
٧.	فيورنتينا	٣٩ : ٣٠	٢١
٨.	روما	٣١ : ٣١	٢٠
٩.	لاتسيو	٢٣ : ٢٧	١٩
١٠.	بولونيا	١٩ : ٣٥	١٩
١١.	بسكارا	٢١ : ٣٠	١٨
١٢.	آسكولي	١٦ : ٢٠	١٦
١٣.	تشيزينا	٢١ : ٣٠	١٦
١٤.	كومو	١٥ : ٢٧	١٦
١٥.	ليتشي	١٤ : ٢٢	١٦
١٦.	تورينو	١٧ : ٣٣	١٥
١٧.	بيزا	١٠ : ٢٥	١٤
١٨.	اسكولي	١٦ : ٣٠	١٣

استراليا - نيوزيلندا ٤ : ١

● فازت استراليا على نيوزيلندا ٤ - ١ في مباراة كرة القدم التي اقيمت صباح امس الاحد في سيدني امام ١٣٦٢١ متفرج في الدور الثاني من تصفيات كأس العالم ١٩٩٠ لكرة القدم للمجموعة الاوقيانية.

سجل اهداف استراليا اوسكار كرينو (١٩) وفرانك ارنولد (٤٣ و ٥٥) وتشارلي يانكوس (٨٩) وسجل هدف نيوزيلندا مالكولم دفوره (٨٠).

وتلتقي نيوزيلندا التي خسرت مباراتها الاولى في المجموعة امام اسرائيل صفر - ١ الاسبوع الماضي. ويذكر ان بطل مجموعة اوقيانيا سيلعب ضد بطل مجموعة اميركا الجنوبية الثالثة قبل ان يتأهل الفائز منهما الى نهائيات ايطاليا.

ويلعب منتخب اسرائيل الاحد القادم مباراته الثانية يلتقي فيها المنتخب الاسترالي القوي.

يا عمال العالم اتحدوا!

الاتحاد

جريدة يومية

الاثنين ١٣ آذار ١٩٨٩ الصفحة ٦

في بيان الى اهالي قريتي المكر وجديدة:

عفيف كيال: الشائعات الخبيثة حول تركيبة اللجنة المعينة تستهدف تشويه موقفنا القوي المعارض لمؤامرة «الدمج»!

● مطالبة وزارة الداخلية بالتراجع عن مخطط «الدمج» التعسفي وتعيين موعد قريب لانتخاب مجلسين مستقلين في المكر وجديدة ●

● عكا - من مكتب «الاتحاد» - عقدت جبهتا المكر وجديدة يوم الجمعة الاخير اجتماعا مشتركا للتداول حول الاشاعات التي جرى ترويجها في القريتين مؤخرا ومفادها ان وزارة الداخلية قررت حل المجلسين المحليين في القريتين وعينت السيد احمد صالح خليل، رئيس مجلس محلي المكر، رئيسا للجنة المعينة والسيد عفيف كيال، رئيس مجلس محلي جديدة نائبا له.

وتقرر في اجتماع الجبهتين اصدار منشور الى الاهالي. وقد وزع المنشور يوم امس الاول في القريتين، ووقعه السيد عفيف كيال، رئيس مجلس محلي جديدة.

وجاء في المنشور: «تروج السلطة ومكاتبها الشائعات بأسماء الناس ...»

ومستقبلها فموقفنا مبدئي وواضح ولن ينال منه مروجو الاشاعات ولا من يدعمونهم. وان كل الاشاعات الخبيثة لتشويه موقفنا مصيرها الفشل ...

... الوطني الاصيلة.

وأكد السيد كيال في منشوره ايضا انه لن يقبل بأي مس بحقوق وارادة جماهير القريتين. ودعا الجميع الى اشد اليقظة والى الاستعداد للرد بحزم على الاعتداء السلطوي المبيت على مجلسي القريتين وعلى مصالحهما واراضيهما.

وطالب السيد كيال في منشوره وزارة الداخلية بالتراجع عن مخطط الدمج التعسفي وتعيين موعد الانتخابات لرئيسي المجلسين المحليين المستقلين في المكر وجديدة.

لقاءات الجيرة الحسنة بين كيبوتسات غور بيسان وقرية الناعورة

● الناصرة - من مكتب «الاتحاد» - بادرت جميع عائلات ... كيبوتسات غور بيسان ... الى عقد لقاءات الجيرة ... في اطار تطوير علاقات الجيرة الحسنة ... على اساس من الاحترام المتبادل والثقة.

وفي اطار هذا النشاط ... في كيبوتسات حفتسيبا ... وقرية الناعورة العربية ...

مضايقات بوليسية ضد اعضاء حركة «يوجد حد»

● حيفا - مكتب «الاتحاد» - قامت شرطة رحوفوت بعقوبة امس الاول في اثناء التظاهرة التي نظمتها حركة الاحتجاج «يوجد حد» تضامنا مع الجنود المعتقلين لرفضهم الخدمة العسكرية في المناطق المحتلة امام سجن عتليت باعتقال خمسة من اعضاء الحركة.

وبعد ان اجبرت الشرطة المعتقلين ... والعرب الناطق الرسمي باسم الحركة عن احتجاجه الشديد على هذا الاعتقال ...

(٤٠) عاملا اجتماعيا في المدارس الداخلية يقدمون استقالاتهم

● حيفا - مكتب «الاتحاد» - قدم ٤٠ عاملا اجتماعيا يعملون في المدارس الداخلية والمؤسسات التي تعتني بالاطفال العرب استقالات جماعية احتجاجا على الازمة المالية الحادة التي تعصف بهذه المؤسسات.

وذكر داني دانيئيل، ممثل مديري المؤسسات، ان ثلاثة ملايين شيكل كافية لحل ازمة هذه المؤسسات ...

وعقد امس، في مؤسسة ... اجتماع لمديري المؤسسات والعاملين الاجتماعيين واولياء امور الاطفال تقرر فيه شن نضال ... لاجبار وزارة المالية ووزارة العمل والرفاه الاجتماعي على تخصيص الميزانيات الضرورية لحل ازمة المدارس الداخلية ومؤسسات حماية الاطفال المعوقين.

وزير المعارف والثقافة يقرر رفع القسط الجامعي بنسبة ٩٪

● حيفا - مكتب «الاتحاد» - قرر وزير المعارف والثقافة يتسحاق نافون بالتنسيق مع وزير المالية شمعون بيرس رفع اجرة التعليم العالي بنسبة ٩٪ مرتبطة بارتفاع جدول غلاء المعيشة لمدة سنتين.

وكانت وزارة المالية وادارات الجامعات قد طالبت برفع اجرة التعليم العالي بنسبة ٢٠٪ الا ان المعارضة الشديدة التي ابداها طلاب الجامعات لهذا الطلب اجبرت وزارة المالية على التراجع عن طلبها.

واما يتعلق بالرسوم الاخرى التي تجبيها ادارات الجامعات من الطلاب تعهد نافون ان تكون هذه الرسوم تحت اشراف مؤسسة التعليم العالي. ومن جهة اخرى اعرب رئيس الاتحاد القطري لطلاب الجامعات عن ... لقرار وزير المعارف رفع اجرة التعليم العالي ...

● الطلبة الجامعيون اليهود والعرب انصار حركة «كامبوس» في جامعتي القدس وتل ابيب يتظاهرون تأييدا لقرية الصيسرية (القدس) المحتجة خطر التجول منذ الاربعة الماضي (السبت - ١١/٣/١٩٨٩) ●

(صورة خاصة بـ «الاتحاد»)

في لقاء رئيس بلدية حيفا مع وفد الجبهة:

غورئيل يشكر الجبهة على موقفها في سد الطريق امام مرشح الليكود لرئاسة البلدية

● غورئيل يؤكد ايضا استعداده للوفاء بالتزاماته تجاه قضايا المواطنين العرب ويعد باستبعاد الليكود من الائتلاف ●

● حيفا - لمراسلنا - استقبل رئيس بلدية حيفا، اريه غورئيل، امس (الاحد) في مكتبه في البلدية وفد الجبهة الدمقراطية للسلام والمساواة في حيفا الذي ضم ممثل الجبهة في البلدية، د. عيسى خولا، والنقابية يوحيفد غوبين والاستاذ فتحي فوراني وعصام خوري، سكرتير منطقة حيفا الحزبية.

وشكر غورئيل الجبهة على موقفها في الانتخابات البلدية مؤكدا ان الرؤيا السياسية للجبهة اثبتت صحتها ...

وأكد غورئيل تقديره الكبير لمصوتي الجبهة ودورهم الحاسم في المعركة الانتخابية التي حال دون صعود مرشح الليكود الى رئاسة البلدية ...

انتخابه مجددا لرئاسة البلدية مؤكدا ان الجماهير الجبهوية وفي طليعتها المواطنون العرب في حيفا، التي دعمت غورئيل والقت امكانية وصول مرشح الليكود الى رئاسة البلدية، تنتظر ان تقوم البلدية في الدورة الحالية بحل قضاياها والحفاظ على مبادئ الدمقراطية والمساواة والتصدي بحزم لكل مظاهر العنصرية والفاشية.

وقال ممثل الجبهة في البلدية د. عيسى خولا، خلال الاجتماع مع غورئيل، ان الجماهير العربية في حيفا تنتظر في هذه الدورة حدوث تحول ايجابي في التعامل مع قضايا ومشاكل المواطنين العرب المتأزمة.

... ان تهتم البلدية بقضايا جمهور العاملين في المدينة ومحاربة البطالة المتفشية عن طريق توفير اماكن عمل جديدة في المدينة.

وتحدث الاستاذ فتحي فوراني عن توقعات الجماهير العربية في حيفا لحل القضايا المزمنة التي التزم بها رئيس البلدية وفي مقدمتها قضية السكن والتعليم وقضايا الشباب والرياضة مؤكدا على الاهمية الخاصة التي توليها الجبهة لانتخاب لجان الاحياء بشكل دمقراطي.

وتطرق عصام خوري الى مسألة الائتلاف الممكن تشكيله في البلدية ...

مؤكدا ان الرؤيا السياسية نفسها التي استوجبت سد الطريق امام صعود الليكود الى رئاسة البلدية تستدعي اليوم من رئيس البلدية ان يمتنع عن اشراك كتلة الليكود في الائتلاف البلدي، واكد ان مصوتي الجبهة ينتظرون من غورئيل الوفاء بالتزاماته لمنع اشراك قوى اليمين في ادارة البلدية، مشيرا الى وجود قوى واكثرية كافية لتشكيل ائتلاف بدون اليمين المتطرف.

ورد رئيس البلدية مؤكدا انه ملتزم بوضع خطة كاملة لحل القضية الكبرى المزمنة - قضية السكن في الاحياء العربية - وانه سيبادر الى عقد جلسات عمل ائتلافية لوضع القضايا العامة التي طرحت ...

وأكد غورئيل ان موقفه مبدئي في عدم اشراك الليكود في الائتلاف الذي يسعى الى تشكيله خلال الدورة الحالية، مشيرا الى انه كان التقى مع ممثلي «راتس» و«شينوي» لهذا الهدف بالذات.

وعلم ان امكانية تشكيل ائتلاف بين المعراخ (١٠ اعضاء) وبين شينوي (٣ اعضاء) وراتس (عضوان) والجبهة (عضو واحد) وتركيبه (عضو واحد) قائمة الآن. وان تشكيل مثل هذا الائتلاف يجعل كتلة الليكود (٨ اعضاء) والمتدينين (عضو واحد) في المعارضة.

الشرطة تطارد الشبان في شوارع الطيبة وتعتقلهم وتنكل بهم

● الطيبة - مكتب «الاتحاد» - اطلقت الشرطة امس الاحد سراح اربعة شبان من الطيبة تتراوح اعمارهم بين ١٤ - ١٧ سنة بكفالة شخصية بعد اعتقال دام يومين. وكانت قوات من الشرطة قد داهمت مركز القرية في الطيبة وترجل افرادها بحركة عسكرية كأنهم يهاجمون موقعا محصنا واخذوا يطاردون الشبان الذين تواجدوا في الساحة وامسكوا باربعة منهم بصورة عشوائية واقتادوهم الى مركز الشرطة.

ويروي احد الشبان الاربعة الذين اعتقلتهم الشرطة (افرجت عنهم بكفالة شخصية (اسمه محفوظ في ملف التحرير) ما يلي:

«كنت جالسا في دكان عمي في الشارع الرئيسي في مركز القرية حين داهم شرطيان الدكان واوجها نحوي وامسكا بي واقتاداني الى سيارة الشرطة دون ان اعرف سببا لهذا التصرف. وسرعان ما وجدت نفسي بين ثلاثة شبان آخرين اقتادوهم من اماكن اخرى. وفي السيارة انهالوا علينا بالضرب بالهراوات وضرب رؤوسنا في مقاعد السيارة

المتجهة من خلال الشتائم البذيئة.

وفي مركز الشرطة وضعونا في غرفة وانهالوا علينا بالضرب، ثم نقلونا الى غرفة اخرى واجبرونا على خلع ثيابنا وتركونا لنقوم ... الشباب كانوا يحاولون اتهامنا باننا رجمناهم بالحجارة. لكن شيئا من هذا لم يحدث».

ويفيد مراسلنا ان الشرطة كانت قد اوقفت عددا من الشبان قبل ذلك، ويظهر ان احد الافراد رجم افرادها بالحجارة، فلم يكن منهم الا ان جاءوا بقوات معززة وانهالوا على من تواجد من الشبان في الشارع، بدون ان يعرف الاطفال لما يجري.

اليوم، الاثنين، توفيق زياد يلتقي مسؤولي وزارة العمل للبحث في:

اقامة المعرض الاول لتشغيل العاطلين عن العمل في الناصرة

● معرض التشغيل يقام يوم الخميس القادم في قاعة «النور» في الناصرة ●

● الناصرة - من مكتب «الاتحاد» - من المنتظر ان تعقد جلسة، اليوم الاثنين، بين رئيس بلدية الناصرة النائب توفيق زياد، ومسؤولي البلدية من جهة وبين شمونيل موتس ... من مسؤولي وزارة العمل والرفاه من جهة اخرى، وذلك في اطار الترتيبات لانجاح معرض التشغيل في الناصرة يوم الخميس القادم.

ومن المعروف ان وزارة العمل والرفاه ودائرة التشغيل واتحاد اصحاب الصناعات في اسرائيل بدأت في اقامة معارض التشغيل في عدة اماكن في البلاد منذ عدة اشهر، وبلغ عدد هذه المعارض احد عشر، كان آخرها في حيفا يوم الاربعاء الماضي. ومع ان هذه المعارض لا تقدم حلا جذريا لمشكلة البطالة، الا انها تساهم في وضع حد لمآسي الآلاف من العمال العاطلين عن العمل. ويأتي اختيار الناصرة لاقامة المعرض الثاني عشر كنتيجة لتوصيات لجنة العمل والرفاه في الكنيست التي كانت طلبت من الوزارات المختلفة وكذلك من شركة العمل الهستدروتية ان تبلغها ما الذي ستفعله في الناصرة لمكافحة البطالة. وقد صدرت هذه التوصيات في شهر تموز الماضي بعد عدة ابحاث قامت بها اللجنة بمبادرة رئيس البلدية وتبنت فيها معظم اقتراحات البلدية. واعطت اللجنة مهلة ثلاثة اشهر للهستدروت والوزارات المختلفة كي تبلغها ما تفعله. وكشفت المهلة وبعد التأخير الذي تسببت به الانتخابات البرلمانية اتضح ان الهستدروت والوزارات ... وان الهستدروت شركة الهستدروت ... ورافقت وزارات السياحة والعمل ... في برنامج متكامل لتطوير السياحة ... الا ان الصورة الرئيسية لمعالجة البطالة، وتسعى البلدية لدى جميع الوزارات ذات العلاقة لان تساهم في واجبها وتقوم بمسؤولياتها في هذا الموضوع.

هذا وسيقام معرض التشغيل يوم الخميس القادم في قاعة «النور» في الناصرة. وسيكون هناك اصحاب عمل يعرضون عددا من الوظائف التي يحتاجون لها عمالا. ويأتي يوم العمل العاطلون عن العمل ... ويتفاوضون معهم حول التفاصيل.

البروفيسور افيشاي مرغليت:

«سلام الآن» سترد على هجوم شمير بتصعيد نشاطها ونضالها من اجل السلام العادل

● حيفا - مكتب «الاتحاد» - قال البروفيسور افيشاي مرغليت، استاذ الفلسفة في الجامعة العبرية واحد قادة حركة «سلام الآن» في حديث ادلى به لصحيفة «جيروزاليم بوست» يوم الجمعة «ان الحملة العلنية التي شنها يتسحاق شمير وسياسيون ليكوديون آخرون ضد حركة سلام الآن سترتد عليهم وستركز الاحتجاج على سياسة شمير نفسه».

واضاف مرغليت ان الادعاءات ضد اليسار الاسرائيلي لا تعمل سوى على تشجيع التضامن داخل اليسار وان الانتقادات الموجهة اليه تعيد من جديد رموز القبلية وتعيد الى الاذهان ذكرى «حرب لبنان» والمظاهرات التي جرت بعد مجزرة صبرا وشتيلا وحادث اغتيال اميل غرينتسفايغ. وقال: لقد خلق شمير الصدور باتهاماته ... وساهم كثيرا في تعزيز وتقوية ...

واشار مرغليت الى ان حركة «سلام الآن» ستدخل قريبا مرحلة من اكثر المراحل اهمية في نشاطها العام حيث ستملأ الفراغ الكبير الذي تركه حزب العمل.

واوضح مرغليت ان حدة التصريحات الاخيرة الغاضبة هي تلك التي ادلى بها عوزي لانداو الذي ساوى فيها بين حركة «سلام الآن» ووليام جونسون ... الذي نشر دعايات ضد ... وشتى بتهمة الخيانة.

واضاف مرغليت انه يجدر هنا السؤال: كيف يمكن ذلك؟ لقد وصل التفكير الليكودي الى مستوى لم يسبق له مثيل لأن لانداو اضافة ... الاطار ... شمير الذي كان شريكا في اسوأ الاعمال في التاريخ اليهودي الحديث ... وعلينا ان نذكر ان منظمة «ليحي» تآمرت لمساعدة النازيين في الشرق الاوسط. فكيف لهؤلاء، من بين جميع الناس، ان يصفوا حركة سلام الآن بأنها متعاونة مع النازيين؟!

التوقيع رسميا على «خطة الاشفاء» الحكومية المتعلقة بشركة «ايغد»

■ وزير المواصلات يصر على ضرورة نقل عدد من الخطوط الى اجسام خاصة ■

● حيفا - مكتب «الاتحاد» - تم التوقيع، صباح امس الأحد في مكتب وزير المالية شمعون بيرس على خطة الاشفاء الحكومية المتعلقة بشركة «ايغد» للباصات التي انزلقت الى مأزق مادي كاد يشل حركة المواصلات العامة في البلاد.

وجاء التوقيع على الاتفاق بعد مفاوضات بين ممثلي وزارتي المالية والمواصلات من جهة وبين ممثلي الشركة استمرت شهرا. وتقضي البنود الاساسية من الاتفاق بأن تحصل الشركة على دعم مالي من الحكومة يبلغ ٩٠ مليون شيكل بشكل ... الدين ... الى سلطة ضريبة الدخل، هذا مقابل قيام الشركة بتقليص اجور الاعضاء بنسبة ٥ بالمئة وبيع قسم من املاكها كما تجري المفاوضات مع البنوك لجدولة دفع الديون المستحقة لها والبالغة ٢٠٠ مليون شيكل.

ويلزم الاتفاق شركة «ايغد» من رفع تسعيرة السفرات الى المناطق النائية وتقليص عدد من الخطوط التي لا تدر الارباح على الشركة. ومقابل هذا يجري الحديث حول تقليص تسعيرة السفرات بين المدن الكبرى في البلاد. كل هذا يهدف زيادة ارباح الشركة وتمكينها من تسديد الديون التي تصل مجملها نصف مليار شيكل.

وصرح وزير المواصلات، موشيه كتساب بأن التوقيع على الاتفاق لا يعني استمرار احتكار شركة «ايغد» لحركة المواصلات العامة وان وزارته ستواصل البحث عن اجسام جديدة لها القدرة على تسلم ادارة عدد من الخطوط سيتم اخذها من شركة «ايغد». واضاف كتساب ان الهدف من نقل عدد من الخطوط من «ايغد» الى اجسام جديدة هو المهزلة دون ارتباط المواطنين بشركة واحدة ومنع تشريعات

قد تحصل في المستقبل ايضا في حالة استمرار الوضع الراهن.

ورد رئيس سكرتاريا شركة «ايغد» على تصريحات كتساب بعدم موافقته الرأي مشيرا من جهته الى ان مصلحة المواطنين تتطلب ان تقوم شركة واحدة فقط بتشغيل حركة الباصات في البلاد ومعبرا عن امله بتوحيد شركتي «ايغد» و«دان» في شركة واحدة.

اما وزير المالية، شمعون بيرس، فقال ان الاتفاق الذي تم التوقيع عليه امس يمكن ان يكون نموذجا جيدا لكل الشركات التي تعاني من مصاعب مالية. واضاف بيرس ان كل شركة تواجه مصاعب كهذه وتوافق على خطة انقاذ ستجد في الحكومة شريكا لها ... معها.

تحالف وطني دمقراطي في قلنسوة

● ثلاث قوائم تدعم ترشيح رئيس المجلس، نبهان لشقوش، في الجولة الثانية غدا ●

● قلنسوة - مكتب «الاتحاد» في الطيبة - اصدر «التحالف الوطني الدمقراطي» في قلنسوة بيانا وزع في القرية يدعو لاعادة انتخاب رئيس المجلس المحلي الحالي، السيد نبهان لشقوش، رئيسا للمجلس وذلك «من منطلق الحرص والغيرة على ما نرجوه لبلدنا من وحدة وتآخ وازدهار تضيء وجه القرية وتبعدها عن استمرار تعصب لحدّ التفرقة وشق وحدة الصف».

وجاء في البيان ان «استقطاب جديدا للقوى اصبح ضروريا للحسم في انتخاب الرجل الذي سيرئس المجلس للسنوات الخمس القادمة».

ولخص البيان البنود الرئيسية التي يجمعها هذا التحالف وهي:

● الوقوف مع قوى السلام العادل من اجل احقاق حقوق الشعب العربي الفلسطيني واقامة دولته مستقلة الى جانب اسرائيل من خلال المؤتمر الدولي برعاية الامم المتحدة.

● ان يكون رئيس المجلس عضوا فعالا في اللجنة القطرية للرؤساء العرب وان يلتزم بقراراتها ومواقفها.

● العمل مع الاطر الشعبية التي انتجتها جماهيرنا العربية مثل لجنة الدفاع عن الاراضي ولجنة المتابعة والالتزام بقراراتها.

● المشاركة في الكفاح من اجل تحرير الاوقاف الاسلامية.

● العمل على اكمال المشاريع القائمة والسعي الجماهيري لانشاء مشاريع جديدة.

● دعوة كل الاطراف للانضمام لهذا التحالف.

هذا، وقد وقع على البيان اطراف التحالف وهي: قائمة «الثورة» وقائمة «المستقبل» وقائمة جبهة قلنسوة الدمقراطية.

دعوة اهالي كفر قرع لدعم الحاج محسن عسلي لرئاسة المجلس المحلي، غدا

● كفر قرع - من مكتب «الاتحاد» في ام الفحم - قام العشرات من شباب كفر قرع والمؤيدين للتحالف بين القوائم الخمس، التي اتفقت على دعم الحاج محسن عسلي لرئاسة المجلس المحلي في كفر قرع يوم السبت (١١/٣/١٩٨٩) بتوزيع منشور يدعو فيه الاهالي للتصويت للحاج محسن عسلي.

ويشير المنشور الى سوء الادارة التي تميزت به ادارة المجلس المحلي في الفترة الماضية، وجاء في المنشور «انه آن الاوان لكي ينهض كفر قرع ويضع حدا للتلاعب والمس بأملاك المواطنين ذوي الظروف الخاصة وعدم التمييز بين المواطنين والعمل على اضافة مناطق نفوذ المجلس المحلي من الاراضي المصادرة لاقامة المشاريع التطويرية عليها».

وجاء في المنشور ايضا «ان الاوان لتغيير هذه الادارة التي عانينا منها الامرين. ان الاوان لوضع حد للمحسوبية وقطع دابر التلاعب بمصالح الاهالي واموالهم وحقوقهم».

ويدعو المنشور الى التصويت الى مرشح الرئاسة للمجلس المحلي الحاج محسن عسلي في الجولة الثانية غدا.

ولادة المزيد من الاطفال العرب في الجليل تقلق أعضاء الكنيست من المعراخ والليكود!

● الناصرة - من مكتب «الاتحاد» - اعرب أعضاء الكنيست من حزبي الليكود والمعراخ في الجليل عن قلقهم الشديد جراء تكاثر الاطفال العرب بنسبة عالية وحذروا الجمهور والسلطات المسؤولة من واقع «اختلال التوازن الديمغرافي» في الجليل وكون الاحصائيات تشير الى ان عدد العرب في الجليل يزيد عن عدد اليهود.

وجاء هذا «القلق» في اثناء استنفار اجراه اعضاء الكنيست اليهود في منطقة وهم: شاؤول عمور وميخا غولدمان وعدنه سولودار وبيني عوزنبيرغ. وذكرت صحيفة «جيروزاليم بوست» التي اوردت النبأ (١٠/٣/١٩٨٩) ان اعضاء الكنيست المذكورين اعلنوا عندما استمعوا الى تقرير البروفيسور ارنون سوفير ... وقد تبنت تلك الصحيفة هذا القلق وأضافت عليه ان استهلت تقريرها بما يلي: «في سنة ١٩٨٧ حصل تغيير في وضع التوازن الديمغرافي في الشمال. معظم السكان في الجليل ليسوا يهودا. في المدن العربية التي يقارب عدد سكانها عشرة آلاف نسمة بلغت نسبة التكاثر ٣٠٪ (باستثناء الناصرة التي ارتفع عدد سكانها فقط بنسبة ١٢٪) ونسبة تكاثر العرب في الجليل تزيد عن نسبة تكاثرهم في البلاد عموما. وفي حيفا وحدها سجل هذه السنة ارتفاع بنسبة ٢٥٪ بين السكان غير اليهود بينما في الوسط اليهودي في المدينة انخفضت نسبة السكان ٤٫٥٪».

وطالب الصحيفة من الزعماء المحترمين عبروا عن قلقهم ايضا من وضع البطالة المتفاقمة ... حيث بلغ عدد العاطلين عن العمل ١٠ آلاف عامل، وكذلك من انخفاض السياحة بنسبة ٣٤٪.

هذا وعلى الرغم من الجو العنصري الذي نضح عن الاجتماع المذكور، فقد اعترفت عدنه سولودار خلاله بأن ما يجب فعله في الوسط العربي هو حل المشاكل المتفاقمة جراء سياسة التمييز مثل قضايا البطالة وغيرها.

لجنة النساء من أجل المعتقلات السياسيات تطالب بالافراج عن تيري بلاطة

● القدس - مكتب «الاتحاد» - ارسلت لجنة نساء من اجل السجينات السياسيات رسالة الى وزير الامن تطالب فيها بالافراج عن المعتقلة تيري بلاطة من رام الله المحتلة والتي تحتاج الى اجراء فحوصات طبية عاجلة لمعرفة وتشخيص أسباب معاناتها الصحية في الكبد والمفاصل.

وتطرقت الرسالة الى الافراج، مرفقة بالكفالة عن تيري حتى انتهاء الاجراءات القضائية ضدها واتاحة الفرصة لها لاجراء الفحوصات وتلقي العلاج اللازم. لكن المحكمة العسكرية في اللد قررت يوم ٣/٨ الجاري اعادة اعتقالها دون تحديد موعد لمحاكمتها.

واشارت الرسالة الى عدة حوادث جرت في الاشهر الاخيرة تدهورت فيها حالة المعتقلين والمعتقلات الصحية وادت حتى الى موتهم، الامر الذي لا يمكننا من التغاضي عن الخطر المتربص بتيري بلاطة.

يا عمال العالم اتحدوا

الاتحاد

جريدة يومية

AL-ITTIHAD

● الثلاثاء ١٤ آذار ١٩٨٩ ، الموافق ٦ شعبان ١٤٠٩ هـ ● العدد ٤٥/٢٥٦ ● ٨ صفحات ● الثمن ٨٠ أغورة ●

יום שלישי 14.3.1989 - המחיר: 80 אג'

Vol. 256/45 - 14.3.1989 - Price: 80 Agorah

اليوم (الثلاثاء):

الجولة الثانية لانتخاب رؤساء ٢٧ سلطة محلية ٧ منها في الناحية العربية

● حيفا – مكتب «الاتحاد» – تجري اليوم (الثلاثاء) الجولة الثانية والنهائية لانتخاب رؤساء السلطات المحلية في المدن والقرى التي لم يحسم فيها في الجولة الاولى يوم ٢٨ شباط الماضي. وستعاد انتخابات الرئاسة في ٢٧ قرية ومدينة في الناحيتين اليهودية والعربية، ٧ منها في الناحية العربية.

وستكون صناديق الاقتراع مفتوحة ما بين الساعة الواحدة ظهرا وحتى العاشرة ليلا وستكون موجودة في الاماكن نفسها التي كانت في الانتخابات التي جرت يوم ٢/٢٨. اما الاماكن التي ستجري فيها الجولة الثانية لانتخاب رؤساء السلطات المحلية فهي: كفر كنا وكفرقاسم وكفر قرع وجلجولية ومعليا ورهط وعسفيا وكفر كما وابن يهودا واوفكيم وبيت شيمش وغانيه تكفا وديمونه وهود هشارون والخضيرة وحتسور هجليليت ويهود وكرميئيل ونهاريا ونتيفوت وصفد وكريات ملاخي وكريات عكرون وروحوبوت ورمات هشارون ورعنانا وشلومي.

هذا ويتنافس على رئاسة مجلس كفر كنا المحلي السيدان عارف حمدان، الذي تدعمه اربع قوائم انتخابية، وعاطف خطيب، مرشح «الرابطة الاسلامية» وتحالف اربع قوائم انتخابية وهي، جبهة كفر كنا الديمقراطية و«التقدم» و«الامل»، وحزب العمل في تحالف ديمقراطي وطني واسع لدعم مرشح الرئاسة عارف حمدان في الجولة الثانية.

◘ البقية على ص ٢ ◘

بعد وصف المقترحات الامريكية «لتخفيف حدة التوتر» بأنها تثير السخرية:

نبيل شعث: من غير الانصاف مطالبة شعب ارضه محتلة بأن يمتنع عن حق التعبير عن معارضته للاحتلال

● رئيس اللجنة السياسية في المجلس الوطني الفلسطيني يؤكد أن «السبيل الوحيد لانهاء الانتفاضة هو انسحاب قوات الاحتلال الاسرائيلي من الضفة الغربية وقطاع غزة تمهيدا لمفاوضات السلام»! ●

● نيويورك – واشنطن – وصف نبيل شعث، رئيس اللجنة السياسية في المجلس الوطني الفلسطيني، المقترحات الامريكية «لتخفيف حدة التوتر» في فلسطين المحتلة بأنها «تثير السخرية».

وقال، في تصريحات للصحفيين في نيويورك اذاعها راديو صوت امريكا امس الاثنين ٣/١٣، انه من غير الانصاف ان يطلب من شعب احتلت ارضه الامتناع عن حق التعبير عن معارضته للاحتلال. واضاف «انه لا يستطيع في الواقع ان يفهم هذا الموقف».

«الفلسطينيون هم الشعب الوحيد في العالم الذي يطلب منهم كبت مشاعرهم ضد الاحتلال». واوضح انه «يطلب من الفلسطينيين ليس فقط الامتناع عن مقاومة الاحتلال بل وحتى ابداء الغضب ضده».

وذكر شعث انه لا يمكنه ان يفهم السبب الذي يطلب فيه من الفلسطينيين ممارسة ضبط النفس في الوقت الذي تقدم فيه الولايات المتحدة المساعدات لقتلة المقاومة الاخرى.

واوضح المسؤول الفلسطيني ان الخطة الامريكية المقترحة تساوي بين الاحتلال والمقاومة السلمية له وهي تريد ان يستمر الاحتلال لبضع سنوات اخرى عن طريق منع الفلسطينيين من ممارسة اي نوع من انواع المقاومة بما في ذلك توزيع المنشورات. وقال، «ان تقديم الفلسطينيين تنازلات من هذا القبيل هو امر لم يسبق له مثيل على الاطلاق». واضاف ان «السبيل الوحيد لانهاء الانتفاضة هو انسحاب قوات الاحتلال الاسرائيلي فورا من الضفة الغربية وقطاع غزة على ان يعقب ذلك مفاوضات».

ودعا شعث، الذي يشارك في ندوة نيويورك «الطريق الى السلام الفلسطيني – الاسرائيلي»، الادارة الامريكية الى اقامة علاقات دبلوماسية كاملة مع م.ت.ف.

واكد شعث ان م.ت.ف. ترى في العمليات الفدائية عمليات عسكرية الا انها تمتنع بشكل صارم عن القيام بعمليات ضد المدنيين.

وتأتي تصريحات شعث كأول رد فعل فلسطيني على المقترحات الامريكية التي نشرتها صحيفتا «نيويورك تايمز» و«واشنطن بوست» يوم الاحد ٣/١٢ وجاء فيها أن الولايات المتحدة تنوي ان تطلب من اسرائيل ومنظمة التحرير الفلسطينية واتخاذ خطوات لتخفيف حدة التوتر في الاراضي المحتلة تمهيدا لمحادثات السلام.

● سيارات الاحتلال تجوب شوارع بلدة العيسوية المحتلة (قرب القدس) خلال خضوعها لنظام حظر التجول الذي رفع عنها امس (صورة من وص.ف)

هدم ٩ منازل تأوي عشرات الانفار طالبات في غزة يدحرن قوات الاحتلال

◘ اصابات عديدة جراء الرصاص والغاز والضرب ◘ جنود الاحتلال يختطفون طفلا (١٠ سنوات) من قرية بيت حانون الى جهة مجهولة ◘

● القدس – مكتب «الاتحاد» – وقعت، في عدد من المناطق المحتلة اشتباكات بين الاهالي وجنود الاحتلال اصيب خلالها العديد من المواطنين بالرصاص وجراء الضرب والغاز. وفي مدينة غزة وقعت مواجهات بين طالبات المدارس الاعدادية (في حي الرمال) وقوات من الجيش وحرس الحدود، تمكنت خلالها الطالبات من دحر الجنود وارغامهم على الانسحاب.

وهدمت سلطات الاحتلال، يوم امس، (٩) منازل في قرى رعترة والفريديس (قضاء بيت لحم)، وتصرة (قضاء نابلس) بحجة عدم الترخيص. وفرض حظر التجول على قرية قطنة (قضاء القدس) شنت قوات الاحتلال خلاله حملة تنكيل واعتقالات وحررت مخالفات ضد الاهالي وفرضت عليهم غرامات.

ووقعت اشتباكات، صباح امس، في مخيم شعفاط حين اقتحمت قوات الاحتلال المخيم لمحو الشعارات وازالة المتاريس. وشنت حملة اعتقالات في صفوف الشبان.

وكانت دورية عسكرية تعرضت، الليلة قبل الماضية، للرشق بالحجارة في حي الصوانة (القدس)، فاطلقت قوات الاحتلال عشرات قنابل الغاز على المنازل.

● هدم سبعة منازل ●

داهمت قوات الاحتلال، ترافقها جرافات الهدم، يوم امس، قريتي رعترة والفريديس (قضاء بيت لحم) وهدمت الجرافات سبعة منازل في القريتين، بحجة عدم الترخيص، عرف من بينها المنازل التابعة للمواطنين: محمد جلال مبارك عبيد (غرفتان كان يعيش فيهما ٧ انفار) ووالده جلال عبيد (غرفتان – ٨ انفار) وابراهيم علي خميس (٤ غرف – ٧ انفار) ومحمد عطالله (٦ غرف – ١٥ نفرا).

كما داهمت قوات الاحتلال صباح امس قرية تصرة (قضاء نابلس) وهدمت جرافاتها منزلين كانا في طور البناء بحجة عدم الترخيص وبحجة المنزلين للمواطنين عبد الحميد سالم عثمان (مساحة ٢٥٠ مترا) ومحمد عصب ابو ريده (١٥٠ مترا).

● تنكيل في قطنة ●

وداهمت قوات الاحتلال، صباح امس، قرية قطنة (شمال غرب القدس المحتلة) وفرضت عليها حظر التجول لمدة ساعتين جمعت في اثنائها السكان من ١٤ – ٦٠ عاما في ساحة القرية (حوالي ١٥٠٠ انسان) واعتقلت العديد من بينهم وعرف من بين المعتقلين: عدنان سليمان حوشية (٢٣ عاما) وابراهيم محمد صالح حوشية

◘ البقية على ص ٢ ◘

غدا تجري مراسيم إعادة طابا الى السيادة المصرية

● حيفا – مكتب «الاتحاد» – من المنتظر ان تجري مراسيم اعادة السيادة المصرية على شريط طابا، غدا (الاربعاء)، بحضور عدد كبير من المسؤولين المصريين والاسرائيليين على السواء.

وقد انتهت اسرائيل، امس، من بناء نقطة المراقبة الجديدة.

من جهة اخرى باشرت الجهات والوزارات المصرية المعنية في تحضير كافة الخدمات اللازمة لاستئناف الحياة السياحية في المنطقة.

اليوم، في لندن

ووليدغريف وابو شريف يبحثان امكانات الحوار بين م.ت.ف وبريطانيا

● المنامة – الوكالات – علم مصدر رسمي فلسطيني في البحرين، يوم الاحد ٣/١٢ ان بسام ابو شريف، مستشار رئيس اللجنة التنفيذية لمنظمة التحرير الفلسطينية، ياسر عرفات، سيجري محادثات اليوم الثلاثاء ٣/١٤، في لندن مع وزير الدولة البريطاني للشؤون الخارجية، وليام ووليدغريف، المكلف بشؤون الشرق الاوسط.

واضافت المصادر ان هذه المحادثات ستتناول نتائج الزيارة الاخيرة التي قام بها ووليدغريف الى اسرائيل وامكانات الحوار بين منظمة التحرير وبريطانيا.

ويذكر ان المسؤول البريطاني زار، خلال جولة في الشرق الاوسط، فلسطين المحتلة والتقى بعدد من الشخصيات الفلسطينية المناصرة لمنظمة التحرير الفلسطينية.

وزير خارجية الاردن لـ «الاتحاد» الظبيانية:

الاردن لن يوافق على الاتحاد الكونفدرالي قبل انسحاب اسرائيل واقامة الدولة الفلسطينية

● ابو ظبي – الوكالات – اكد وزير خارجية الاردن، مروان القاسم، ان الاردن لن يوافق على اقامة اتحاد كونفدرالي مع الدولة الفلسطينية في المستقبل ما لم تنسحب اسرائيل من الاراضي العربية المحتلة.

وانتقد وزير خارجيه الاردن في مقابلة مع صحيفة «الاتحاد» الظبيانية دعوة الولايات المتحدة واسرائيل الاردن لاجراء مباحثات نيابة عن الفلسطينيين فيما عرف بـ «الخيار الاردني». واشار الى ان الاردن ينظر الى الكونفدرالية كعلاقة بين دولتين تكون كل واحدة منها ذات سيادة على ارض وشعب ومؤسسات مستقلة. واضاف ان على اسرائيل ان تنسحب من فلسطين المحتلة ليكون للفلسطينيين حق تقرير المصير وان الاردن لن يوافق على اقامة اتحاد كونفدرالي قبل ذلك.

ووصف القاسم المواقف الاسرائيلية بانها العقبة الحقيقية امام السلام وحث الدول دائمة العضوية في مجلس الامن الدولي لزيادة الضغوط على اسرائيل لقبول عقد المؤتمر الدولي للسلام في الشرق الاوسط والمشاركة فيه.

عرفات يتسلم رسالة من القيادة السوفييتية

● تونس – الوكالات – وكالة الانباء الفلسطينية «وفا»، امس (الاثنين)، في تونس بأن رئيس اللجنة التنفيذية لمنظمة التحرير الفلسطينية، ياسر عرفات تلقى رسالة من القيادة السوفييتية.

واضافت الوكالة ان سفير الاتحاد السوفييتي في تونس، فلاديمير سوستشينكو، سلم الرسالة الى عرفات، الذي عاد صباح امس الى العاصمة التونسية. ولم توضح الوكالة مضمون هذه الرسالة.

وتأتي الرسالة في وقت من المقرر عقد لقاء جديد في تونس قبل نهاية آذار الجاري في اطار الحوار بين المنظمة والولايات المتحدة.

ويذكر ان وزير الخارجيه السوفييتي ادوارد شيفردنادزه التقى، في فيينا الاسبوع الماضي، وزير الخارجية الامريكي، جيمس بيكر على هامش مؤتمر نزع الاسلحة التقليدية في اوروبا.

ابو اياد في تصريح لصحيفة «لو موند»:

اسرائيل تستعد لشن حرب على سوريا لتسهيل مهمتها بقمع الانتفاضة

● حيفا – مكتب «الاتحاد» – كشف عضو اللجنة المركزية لحركة «فتح» ابو اياد، النقاب عن ان اسرائيل تستعد لشن حرب عدوانية على سوريا بهدف صرف الانظار عن الانتفاضة الفلسطينية في المناطق المحتلة واستعدادا للقضاء عليها.

واضاف ابو اياد الذي كان يتحدث لصحيفة «لو موند»، ان هذا الهجوم سوف تقوم به اسرائيل انطلاقا من الاراضي اللبنانية التي تسيطر عليها.

واكد ابو اياد ان المنظمة قررت طرح هذا الموضوع في اللقاء مع سفير الولايات المتحدة في تونس، روبرت بيلترو، اضافة الى موضوع القمع الوحشي الذي تمارسه اسرائيل تجاه المواطنين الفلسطينيين في المناطق المحتلة. وفيما يتعلق بالارهاب اكد ابو اياد ان المنظمة سوف تطلب في هذا الاجتماع التداول حول تعريف الارهاب وحق الشعب الفلسطيني في الدفاع عن نفسه.

واكد ابو اياد ان منظمة التحرير سوف تطلب من السفير الامريكي عقد اللقاء التالي معها في واشنطن.

افتتاح الدورة الوزارية الـ ١٨ لمنظمة المؤتمر الاسلامي

● الرياض – وص.ف – افتتح الملك السعودي فهد بن عبد العزيز بعيد ظهر امس «الاثنين» في الرياض اعمال الدورة الوزارية الثامنة عشرة لمنظمة المؤتمر الاسلامي بحضور اعضائها الـ ٤٥ عن فيهم ايران.

ودعا الملك فهد في كلمة افتتاحية قصيرة الى «التضامن الاسلامي بين اعضاء المنظمة القادمين من «كل انحاء الكرة الارضية الذين يمثلون اكثر من مليار مسلم».

وكرست الجلسة بعد الظهر لتبني جدول اعمال المؤتمر الذي يضم اكثر من ٦٠ موضوعا رئيسيا بينها الوضع في افغانستان والانتفاضة الفلسطينية في الاراضي المحتلة والنزاع العربي – الاسرائيلي اضافة الى النزاع العراقي – الايراني ومشكلات اقتصادية وثقافية تواجه العالم الاسلامي.

ومن المقرر ان تدرج قضية رشدي على جدول اعمال الدورة بناء على طلب ايران التي تعتبر هذه المسألة «اساسية».

أرنس يبدأ محادثاته الرسمية مع المسؤولين الامريكيين:

«الواشنطن بوست»: سياسة الادارة الامريكية الجديدة تجاه الشرق الاوسط هي تحول مفاجيء عن الالتزام بالمؤتمر الدولي

● الصحيفة تصف هذا التحول بأنه عودة الى سياسة «الشرطي الطيب والشرطي السيء»! ●

● واشنطن – الوكالات – اجتمع وزير الخارجية، موشيه أرنس مساء امس الاثنين في واشنطن مع كل من الرئيس الأمريكي، جورج بوش ووزير خارجيته، جيمس بيكر، حيث تركزت مباحثاته معهما حول قضية الشرق الأوسط. وذكرت مصادر أمريكية ان بيكر عرض أمام أرنس المقترحات الأمريكية بهدف تخفيف حدة التوتر في المناطق المحتلة.

على الصعيد نفسه وصفت صحيفة «واشنطن بوست» سياسة وزير الخارجية الأمريكي جيمس بيكر تجاه الشرق الأوسط بأنها «تحول مفاجيء» عن السياسة الأمريكية التي كانت تنطوي على التزام الولايات المتحدة بفكرة عقد المؤتمر الدولي للسلام.

وذكرت الصحيفة في مقال نشرته امس الاثنين، للكاتبين المعروفين رولاند ايفانز وروبرت نوفاك ان هذا التحول

◘ البقية على ص ٧ ◘

نداء الكرامة – رقم ٣٦:

قيادة الانتفاضة توجه التحية لحركة «سلام الان» وتدعو الاسرائيليين الى «الاستجابة لنداءات السلام الفلسطينية»

◘ تنديد بالموقف الامريكي ومحاولات الابتزاز والمراوغة ◘ الاشادة بصمود اهل نابلس ◘ الدعوة الى توسيع ظاهرة التعليم الشعبي ومناشدة «اليونسكو» العمل من اجل اعادة فتح المدارس والجامعات ◘

● القدس – مكتب «الاتحاد» – اصدرت القيادة الوطنية الموحدة للانتفاضة (ق.و.م)، امس الاثنين، نداءها رقم (٣٦) تحت عنوان «نداء الكرامة» وذلك بمناسبة ذكرى معركة الكرامة (٣/٢١) التي ابلى فيها المقاتلون الفلسطينيون والحركة الوطنية الاردنية بلاء حسنا وانتصروا على القوات الاسرائيلية (في العام ١٩٦٨)، ورودوها على اعقابها بعد ان اوقعوا في صفوفها خسائر كبيرة.

ويتناول النداء جملة من القضايا السياسية المرتبطة بالانتفاضة لتوجيه الية

◘ البقية على ص ٧ ◘

مقتل ثلاثة مقاتلين فلسطينيين في ثاني محاولة تسلل خلال الساعات الـ ٢٤ الماضية

●«جبهة التحرير الفلسطينية» تتبنى المحاولة●

● بيروت – الوكالات – تبنت جبهة التحرير الفلسطينية (التي تتخذ من دمشق مقرا لها)، امس الاثنين ٣/١٣، في بيروت محاولة التسلل الى اسرائيل التي جرت الليلة قبل الماضية وقتل خلالها ثلاثة من افراد مجموعة مسلحة.

واكدت جبهة التحرير الفلسطينية في بيان لها ان مجموعة فدائية تابعة لها عبرت خلال الليلة قبل الماضية الحدود الاسرائيلية – اللبنانية واشتبكت طوال اربع ساعات مع الجيش الاسرائيلي داخل مستوطنة المنارة الواقعة على الحدود من الجانب الاسرائيلي.

واكد البيان ان ثلاثة من افراد المجموعة وهم فهد قاسم الجهيلة (٢٠ عاما) وقاسم محمد سيواني (٢١ عاما) ومحمد جمعه عيدي (١٩ عاما) استشهدوا.

وكان راديو صوت اسرائيل، من جهته، ان الجيش الاسرائيلي قتل ثلاثة من افراد مجموعة مسلحة الليلة قبل الماضية في جنوب لبنان على بعد كيلومتر واحد جنوب قرى كيرتس مارة.

واوضح المصدر ان الجنود الاسرائيليين رصدوا هذه المجموعة خلال الليل وقاموا بمطاردتها مستخدمين قنابل مضيئة اطلقتها طائرات هليكوبتر واعلنت حالة الانذار العام الليلة قبل الماضية في جميع القرى والكيبوتسات الواقعة قرب الحدود.

واضاف المصدر نفسه انه عثر على كميات ضخمة من الاسلحة قرب جثث افراد المجموعة.

واشار الى منطقة الشمال، الجنرال يوسي بيلد، الى ان المجموعة يدور عن عمليات مكثفة لجميع التنظيمات الفدائية في مختلف القطاعات وما حدث الليلة قبل الماضية هو مرحلة اضافية في الاطار المتعدد، ويجب الاستعداد للمرحلة القادمة.

وذكرت مصادر امنية في جنوب لبنان ان الاشتباك بين الدورية الاسرائيلية وبين المجموعة الفدائية المكونة من اربعة مقاتلين وقع قرب قرية ميس في القطاع الاوسط من «الحزام الامني» في جنوب لبنان المحتل. واضافت ان المقاتل الرابع في المجموعة اصيب بجراح وتمكن من الانسحاب.

ومن الجدير ذكره ان هذه العملية هي الثانية خلال الساعات الـ ٢٤ الماضية.

وزارة المالية تقرر تقليص ريع الاوقاف الاسلامية بنسبة ٥٠٪

فضيلة القاضي الطبري: نطالب بتحرير الاوقاف الاسلامية ليتمكن المسلمون من الانفاق على انفسهم

● حيفا – مكتب «الاتحاد» – «يجب تحرير الاوقاف الاسلامية ليتمكن المسلمون من الانفاق على انفسهم تمشيا مع احتياجاتهم الضرورية من تعليم وسكن وغير ذلك من خدمات اجتماعية هامة. وموضوع تحرير الاوقاف الاسلامية هو الهدف الاعلى والاسمى للمسلمين. وفي وقت نطالب فيه بتحرير الاوقاف يأتي قرار التقليص من ريع الاوقاف بنسب هائلة الامر الذي سيؤدي الى احداث الاضرار الكبيرة للمسلمين» – هذا ما قاله فضيلة القاضي فريد وجدي الطبري تعقيبا على قرار وزارة المالية التعسفي بتقليص ريع الاوقاف الاسلامية بنسبة ٥٠ في المئة ما سيؤدي الى تقليص في الخدمات الاجتماعية الخيرية التي تقدمها الاوقاف الاسلامية الى المسلمين.

وابدى فضيلة القاضي الطبري، في حديث مع «الاتحاد» امس، استهجانه الشديد من هذا القرار التعسفي لا سيما وان ما كان يحول من ريع الاوقاف الاسلامية هو شحيح جدا.

واضاف فضيلة القاضي، متى انتقل ويحق، فلماذا يعامل المسلمون هكذا وليس كبقية الطوائف ثم لا يوجد حق، حتى الآن للمسلمين بانتخاب لجان خدمات خاصة بهم وانتخاب هيئة لادارة اوقافهم فيما لو حررت. واضاف ان اتحاد الكتاب العرب والصحفيين والهيئات والمؤسسات الاسلامية طالبوا منذ مدة طويلة، ولا يزالون، بتحرير الاوقاف الاسلامية بعدما لم يستجب لطلبهم العادل هذا. وفي مثل هذه الظروف تقوم وزارة المالية بتقليص ريع الاوقاف الاسلامية.

فاروق الشرع:

الدبلوماسيان الامريكيان اللذان اعتقلتهما الجبهة الشعبية (القيادة العامة) التقطا صوراً معدة للاسرائيليين تمهيدا لغارة جوية

● واشنطن – ي.ص.ا. – صرح وزير الخارجية السوري فاروق الشرع، في مقابلة نشرتها صحيفة «واشنطن بوست» الامريكية، امس (الاثنين)، ان الحكومة السورية «ما زالت تنتظر توضيحا مقنعا من واشنطن» حول قضية توقيف دبلوماسيين امريكيين اثنين قرب مركز لتدريب مقاتلين فلسطينيين قرب دمشق.

واكد الشرع ان ردة الفعل الوحيدة التي صدرت عن واشنطن لم تنل بتقدير في دمشق. وكانت وزارة الخارجية الامريكية اكدت، الجمعة الماضي، ان الولايات المتحدة عرضت احتجاجا شديدا الى الحكومة السورية وطلبت منها بالحاح القاء تدابير في حق المجموعة الارهابية (الجبهة الشعبية لتحرير فلسطين/القيادة العامة).

وقال ان «الحادث خطير لان الصور، لمخيم الجبهة الشعبية لتحرير فلسطين (القيادة العامة)، التي كان الدبلوماسيان الامريكيان يسعيان الى التقاطها لم تكن معدة للامريكيين بل للاسرائيليين تمهيدا لغارة جوية».

وشدد على ان حكومته رفضت من اعتقال وزارة الخارجية عن طرد الدبلوماسيين الامريكيين الملحق العسكري الكولونيل كليفورد وارد ومساعده بيتر سيجل، واكد مجددا ان هذه الجهة بزعامة احمد جبريل التي تحترمها واشنطن «ارهابية» تعرف جيدا مقاومة سوريا للارهاب.

واضاف ان «التنظيم الفلسطيني لو شاء الاعتداء على اهداف امريكية، كما تزعم واشنطن، عن طريق اعتباره متورطا في انفجار طائرة «بان أم» فوق لوكربي لكان احتجز الدبلوماسيين في معسكره».

● الراصد الجوي ●

● تتوقع دائرة الارصاد الجوية ان يكون الجو، اليوم الثلاثاء ٣/١٤، غائما وبصورة جزئية ويطرأ انخفاض على درجات الحرارة ويحتمل سقوط امطار خفيفة متقطعة في الشمال ونحو البلاد.

درجات الحرارة القصوى المتوقعة اليوم: ● جبال الجليل – ١٢° ● الاغوار الشمالية – ١٧° ● بحيرة طبريا وجوارها – ١٩° ● القدس وضواحيها – ١٣° ● السهل الداخلي – ١٦° ● السهل الساحلي – ١٧° ● النقب – ١٦° ● البحر الميت – ٢٠° ● ايلات والعربة – ٢٢°

في البحر الابيض المتوسط تهب رياح جنوبية – غربية حتى غربية معتدلة تتحول في بعض الاحيان الى قوية ويكون البحر بين مائج ومائج جدا.

وفي بحيرة طبريا تكون المياه مائجة.

وفي خليج ايلات تهب رياح جنوبية حتى جنوبية – غربية معتدلة وتكون المياه مائجة.

اسعار العملات الاجنبية

(بنك اسرائيل، ٨٩/٣/١٣)

العملة	بالشيكل
● دولار امريكي	١.٨٠٧٠ ش.ج
● جنيه استرليني	٣.١٠٤٣ ش.ج
● مارك المالي	٠.٩٦٩٣ ش.ج
● فرنك فرنسي	٠.٢٨٥٩ ش.ج
● فرنك سويسري	١.١٣٥٤ ش.ج
● دينار اردني	٣.٢٩٧٨ ش.ج
● المسافرين	٢.١٥ ش.ج
● السوداء	١.٧٩ – ١.٨٠ ش.ج

■ نعي ■

آل زريق وجميع آل زريق في عبلين والخارج ينعون لكم بمزيد الحزن والأسى فقيدهم الغالي المأسوف على شبابه

نبيل فرج زريق

المتوفى في مدينة ... عن عمر يناهز الـ ٤٤ عاما وسيقام جناز عن روح الفقيد في تمام الساعة الرابعة من بعد ظهر يوم الاربعاء الموافق ٨٩/٣/١٥ وينقل في كنيسة الروم الارثوذكس في عبلين.

الرجاء اعتبار هذا النعي دعوة خاصة للعائلات والاصدقاء

نائب رئيس الكونغرس اليهودي العالمي:

الدولة الفلسطينية ستقوم بهذه الصورة او تلك

● زعماء الجالية اليهودية البريطانية يقاطعون مؤتمرا دعا اليه رئيس الحكومة احتجاجا على فظائع الاحتلال ●

● حيفا - مكتب «الاتحاد» - «الدولة الفلسطينية ستقوم سواء بهذه الصورة او تلك» - هذا ما صرح به المحامي ارثور هرتسبرغ نائب رئيس الكونغرس اليهودي العالمي الحالي ورئيس الكونغرس اليهودي الامريكي السابق، يوم الخميس الاخير، في اللقاء السنوي الثاني للجنة المشتركة للهيئات الدينية من اجل السلام في الشرق الاوسط، التي تشمل رجال دين من مختلف الديانات السماوية، المسيحية واليهودية والاسلام.

واكد هرتسبرغ ان الحوار الذي اجرته الادارة الامريكية مع قيادة منظمة التحرير الفلسطينية هدفه - قيام دولة فلسطينية «الآن منظمة التحرير الفلسطينية لا تستطيع ان تجري مفاوضات بشأن حاجتكم الكاملة في الضفة وقطاع غزة (فلسطين المحتلة - المحرر) بشكل يضمن سلام ورغبات اليهود الاسرائيلية».

واضاف هرتسبرغ محذرا من مغبة قيام رئيس الحكومة، يتسحاق شمير، ووزير خارجيته موشيه ارنس، والادارة الامريكية بالاضافة الى زيارات الدبلوماسيين الاسرائيليين الى الولايات المتحدة بتنشيط الاتجاه الكلاسيكي الهادف الى كسب الوقت فقط.

ومن الجدير ذكره ان هذه اللجنة تؤيد قيام دولة فلسطينية في الضفة وقطاع غزة (فلسطين المحتلة - المحرر) التي يجب ان تلتزم العيش بسلام مع اسرائيل الى جانب ضمان امن اسرائيل.

هذا ويزداد التصدع في الرأي العام اليهودي تجاه العلاقات مع حكومة اسرائيل الرافضة للاجماع الدولي والتي تواصل تشديد الممارسات القمعية ضد مواطني دولة فلسطين المحتلة رغم الادانة العالمية لهذه الممارسات والمطالبة بوقفها فورا. فقد ذكرت صحيفة «جيروزاليم بوست» يوم الجمعة الاخير ان عددا من الشخصيات اليهودية البريطانية المعروفة لن تشارك في المؤتمر الذي دعا اليه رئيس الحكومة يتسحاق شمير، حول التضامن مع اسرائيل الذي سيعقد في القدس في نهاية الشهر الجاري.

وعلم ان بعض الذين يتوقع مشاركتهم سيتغيبون عن [illegible] الهادفة لسياسة شمير المتعنتة بشأن ازمة الشرق الاوسط.

وذكرت مصادر لم تكشف عن هويتها ان من بين ١٣٠ شخصية وجهت لها دعوات المشاركة لم يستجب منها سوى قسم.

وصرح الدكتور ستيفن روث رئيس الاتحاد الصهيوني البريطاني للصحيفة ذاتها بانه لا ينوي الحضور لانه لم يتم الاعداد لهذا المؤتمر بصورة ملائمة ولانه غير مسرور للطريقة التي وجهت فيها الدعوات.

وذكرت الصحيفة ايضا ان الحاخام الرئيسي لليهود في بريطانيا عمانوئيل يعقوبوفيتس، اعلن انه لن يحضر المؤتمر لاسباب صحية.

كما ابدى عضوان يهوديان بارزان في البرلمان البريطاني وهما غريفيل جانير والليدي لورنس عدم رغبتهما بحضور المؤتمر.

وقال الدكتور جون ماركس، رئيس الرابطة الطبية البريطانية، انه بعث برسالة الى شمير بين فيها الاسباب التي تمنعه من الحضور واضاف بانه لا يؤمن بالمواقف المتصلبة لرئيس الوزراء وما ورد في مقابلته في التلفزيون البريطاني في الاسبوع الماضي والتي حث فيها العالم الدولي على التوقف عن الضغط على اسرائيل من اجل التفاوض مع منظمة التحرير الفلسطينية.

الجيش الاسرائيلي يعتقل ثلاثة من سكان جنوب لبنان

● بيروت - وص.ف - ذكرت الشرطة اللبنانية امس (الاثنين) ان جيش الاحتلال الاسرائيلي اعتقل ثلاثة [illegible] في منطقة حاصبيا الاحتلال.

واوضحت الشرطة انه تم اعتقال احد سكان [illegible] [illegible]

وتم اقتياد الاشخاص الثلاثة الى معتقل الخيام حيث يحتجز حوالي ٢٠٠ شخص، رغم مطالبة اللجنة الدولية للصليب الاحمر [illegible] هذا السجن الذي [illegible] القوة الدولية [illegible].

● قوات الشرطة تطلق النار على العمال والطلاب في عاصمة كوريا الجنوبية، سيئول، خلال مظاهرات قام بها العمال والطلاب امس الاول احتجاجا على اللجوء الى العنف ضد المضربين في شركة «هيونداي» (صورة من وص.ف)

دبلوماسيون واكاديميون سوفييت في مؤتمر صحفي:

دعوة الامم المتحدة الى بذل جهود خاصة لخلق حوار فلسطيني - اسرائيلي مباشر يمهد لعقد المؤتمر الدولي

● موسكو - الوكالات - اكد دبلوماسيون واكاديميون سوفييت، في نهاية الاسبوع الماضي، اهتمام الاتحاد السوفييتي بتسوية النزاع العربي - الاسرائيلي داعين الى مشاركة المجتمع الدولي بما فيه دول المنطقة في هذه التسوية.

وقال روبرت توروديف المسؤول في ادارة الشرق الاوسط في وزارة الخارجية السوفييتية، خلال لقاء مع الصحفيين العرب في موسكو في اليوم ذاته ان الرؤية السوفييتية لصلاحيات المؤتمر الدولي تفترض امكانية تشكيل لجان ثنائية وثلاثية جماعية من اجل التوصل الى تسوية قضايا النزاع في الشرق الاوسط. واوضح ان الصراع في الشرق الاوسط عربي - اسرائيلي وليس صراعا فلسطينيا - اسرائيليا مؤكدا على وجود قضايا تستوجب تسوية ثنائية واخرى تستوجب مفاوضات جماعية.

ودعا توروديف الامم المتحدة الى بذل جهود خاصة لخلق حوار فلسطيني - اسرائيلي مباشر مشيرا الى استعداد بلاده للاسهام في تنظيم ذلك مؤكدا ان من شأن الحوار الفلسطيني - الاسرائيلي المباشر ان يساعد على قبول اسرائيل بالمؤتمر الدولي وبمشاركة منظمة التحرير الفلسطينية.

واشار توروديف الى ضرورة مشاركة المجتمع الدولي في تسوية ازمة الشرق الاوسط داعيا دول المنطقة كذلك الى تحمل مسؤولياتها امام المجتمع الدولي والسلام العالمي وقال ان سياسة التسلح تجعل اسرائيل الاكثر خطرا على الامن الاقليمي والسلام الدولي.

واكد رئيس ادارة الشرق الاوسط في معهد الولايات المتحدة الامريكية وكندا اندريه شومسكي ان الاتحاد السوفييتي لن يضغط على اصدقائه وحلفائه العرب من اجل القبول بالطروحات الامريكية والغربية من اجل تسوية النزاع العربي - الاسرائيلي. واضاف ان سياسة ادارة الرئيس الامريكي جورج بوش خيبت الامال التي كانت معقودة عليها فيما يتعلق بالشرق الاوسط مشيرا الى ان استجابة الولايات المتحدة لمطالب اسرائيل بوقف الحوار مع منظمة التحرير الفلسطينية سيكون لها عواقب ماساوية في المنطقة. واشار شومسكي الى ان سباق التسلح في الشرق الاوسط بات يهدد بصورة جدية السلام العالمي ما دفع الدول الكبرى لتكثيف جهودها من اجل التوصل الى تسوية سياسية لازمة الشرق الاوسط.

ومن جانبه اكد نائب مدير معهد افريقيا التابع لاكاديمية العلوم السوفييتية، الكسي فاسيليف، ان منطقة الشرق الاوسط لم تعد ميدانا للمجابهة بين الاتحاد السوفييتي والولايات المتحدة مؤكدا ان الدولتين العظميين هما شريكتان الان وليسا متنافستين في المنطقة. واشار الى ان للاتحاد السوفييتي مصالح مشروعة تستند الى اسس جغرافية وتاريخية في الشرق الاوسط وتترجم هذه المصالح عبر علاقات اقتصادية وسياسية وثقافية مع دول المنطقة معترفا بوجود مصالح مشروعة للولايات المتحدة هناك الا انه رفض ان تكون هذه العلاقات قائمة على الهيمنة والاحلاف والقواعد العسكرية.

وطالب فاسيليف بضمان حق الشعب الفلسطيني في تقرير المصير واقامة دولته المستقلة والعيش ضمن حدود آمنة ومعترف بها. واشار الى ان الاتحاد السوفييتي يعترف بحق اسرائيل في الوجود سواء اعجب هذا الاعتراف ام لا.

مسؤولو المالية في الدول الصناعية السبع الكبرى يبحثون، قريبا، وسائل مكافحة التضخم المالي في دولهم

● طوكيو - ي.ب.ا.د.ب.ا - اعلن مسؤول في وزارة المالية اليابانية في طوكيو ان مسؤولي المالية في مجموعة الدول الصناعية السبع الكبرى سيجتمعون في مطلع نيسان المقبل في واشنطن لبحث وسائل مكافحة التضخم ●

واوضح المصدر نفسه ان نائب وزير المالية الياباني اكيرا ميشيراكي ابلغ رئيس الوزراء نوبورو تاكيشيتا بهذا الاجتماع بغية بحث الوضع النقدي الدولي ومشكلة الديون.

ومن المقرر ان يعقد اجتماع مجموعة السبعة في واشنطن في موعد قريب من اجتماع اللجنة المؤقتة لصندوق النقد الدولي التي سيبدأ في ٣١ اذار ويستمر حتى الرابع من نيسان وسيخصص اساسا للمسائل المتعلقة بتنسيق السياسة الاقتصادية بعد رفع اسعار الفائدة في الولايات المتحدة في الشهر الماضي.

وتضم مجموعة السبعة الولايات المتحدة واليابان وكندا وفرنسا وبريطانيا وايطاليا والمانيا الغربية.

للمرة الاولى

حزب النازيين الجدد يفوز بسبعة مقاعد في برلمان فرانكفورت

● فرانكفورت (المانيا الغربية) - الوكالات - اسفرت انتخابات برلمان فرانكفورت، التي اعلنت نتائجها النهائية مساء يوم الاحد ٣/١٢، عن دخول الحزب «القومي الديمقراطي الالماني» (نازيون جدد) هذا المجلس لاول مرة بينما حصل الحزب «الاشتراكي الديمقراطي» على غالبية المقاعد محققا تقدما طفيفا في حين سجل حزب «الاتحاد المسيحي الديمقراطي» الذي يتزعمه المستشار هلموت كول، تراجعا كبيرا.

فقد نجح الحزب «القومي الديمقراطي الالماني» في دخول مجلس بلدية فرانكفورت (وسط المانيا الاتحادية) بحصوله على (٦,٦٪) من مجموع الاصوات اي على سبعة مقاعد من اصل (٩٣) مقعدا.

وحصل اليسار من جهته على الغالبية في المجلس، وكسب الحزب «الاشتراكي الديمقراطي» ١,٤ نقطة وحصل على ٤٠,٩٪ من مجموع الاصوات (٤٠ مقعدا) بينما تقدم حزب الخضر (انصار السلام وحماية البيئة) بـ ٢,٦ نقطة وحصل على ١٠,٨٪ من مجموع الاصوات (١٠ مقاعد).

وتراجع حزب «الاتحاد المسيحي الديمقراطي» الذي يتزعمه المستشار هلموت كول والذي يحكم البلدية منذ سنة ١٩٧٧ وخسر هذا الحزب ١٢,٨ نقطة مقارنة بنتائجه في الانتخابات البلدية الاخيرة التي اجريت سنة ١٩٨٥ وحصل على ٣٦,٦٪ من مجموع الاصوات اي (٣٦) مقعدا.

وكان الشعار الرئيسي للحزب «القومي الديمقراطي» خلال الحملة الانتخابية «طالب من اجل الالمان» ورفع عدة شعارات اخرى معادية للاجانب مثل «فرانكفورت يجب ان تظل مدينة المانية» و«كل الالمان الحق في الدفاع عن انفسهم ضد الاحتلال والاستغلال (من قبل الاجانب)» و«العمل والمساكن للالمان اولا».

وكان هذا الحزب تأسس عام ١٩٦٤ كوريث للاحزاب اليمينية المتطرفة القديمة ويقوده المحامي مارتن موسغنبرغ وبلغ صعوده ذروته في نهاية الستينات عندما نجح في دخول سبع برلمانات اقليمية وكاد يحقق النسبة اللازمة لدخول البوندستاغ (٥٪) بحصوله على (٤,٣٪) من الاصوات عام ١٩٦٩ ثم اخذ الحزب في التراجع منذ ذلك الحين وكانت نتائجه هامشية.

هدم ٩ منازل تأوي عشرات الانفار

● تتمة من صفحة١ ●

● قطاع غزة ●

(١٨ عاما) وزكريا احمد القلايلة (١٥)، بدلا من ابنه نبيل المطلوب للسلطات، وحطم اثاث منزله كما تعرض للاعتقال حسام شباب شماسنة (١٨ عاما) وناصر احمد ذيب طه (١٨ عاما).

واحضرت قوات الاحتلال موظف بريد وداهمت المنازل وفرضت غرامات وسحبت هويات عدد من المواطنين وكان موظف البريد يصدر وصولات مزورة وبرافق الجنود للمواطنين الى منازلهم لارغامهم على تسديد الغرامات ودفع المخالفات وكل من رفض ذلك تعرض للاعتقال وعرف من بين هؤلاء اسماعيل حسين طه (٢٥ عاما) ومحسن الدين شباب لسماسنة (٤٠ عاما).

شهد حي الرمال، صباح امس، معركة بين طالبات المدارس الاعدادية وبين قوات الاحتلال انتصرت فيها الطالبات واجبرت الجنود على الانسحاب. ففي حوالي العاشرة صباحا فرض افراد دورية حرس الحدود بالطالبات اللاتي رشقتهم بالحجارة.

وسرعان ما حضرت تعزيزات من الجيش، مصحوبة بسيارة رش المياه الملونة وقطف الهراوات على الطالبات ورد الطالبات برشق الجنود بالحجارة بشكل كثيف والقى الجنود [illegible]

الشاويش (٢٠) - رصاصة في الجهة اليسرى من الصدر، واختطف الجنود طفلا (هو ابن المواطن فؤاد الكفارنة وعمره ١٠ سنوات) ونقل الى جهة مجهولة.

والقيت في العاشرة صباح امس، زجاجة حارقة على سيارة جيب عسكرية في مخيم جباليا فاطلق الجنود النار، وحضرت الى المكان تعزيزات عسكرية [illegible] الاهالي وبحثت عن شاب مطلوب لكنها فشلت في مهمتها - ووقعت خلال ذلك اشتباكات اصيب خلالها [illegible] عاما - كسر في الساق اليسرى واياد جاد الله طافونة (٢٥) عاما - رصاصة في الساق اليسرى [illegible]

[illegible]

واصيب في مخيم [illegible] شاب بجراح مختلفة. وكان اصيب مساء امس الاول الشاب [illegible] (٢٢ عاما) برصاصة [illegible] في اليد ونقل الى مستشفى «المقاصد» في طولكرم. وقصف [illegible] صباح امس، اصيب خلالها مواطنان بالرصاص.

[illegible] رصاصة في الرجل.

وحضرت تعزيزات عسكرية على راسها الحاكم العسكري، وبالقرب من جميع الاهالي من جميع الاعمار، واشتبكوا مع قوات الجيش التي اطلقت الرصاص، فاصيب سمية احمد حمدان (١٧) - رصاصة في البطن، فريب الكبد وتقرر بعد ان اجريت له عملية جراحية الى مستشفى «المقاصد» في القدس. كما اصيب زياد محمد [illegible]

ووقعت مواجهات في حي الشجاعية في غزة، صباح امس، اصيب خلالها [illegible] (٢٥ عاما) بكسر في الرسغ الايسر واقتحم الجنود [illegible] فاصيب [illegible] عبد الله محمود (٢١ عاما) - كسر في الكتف السفلي، ونقل الى قسم الجراحة في مستشفى «الشفاء» للاشراف عليه.

● الدعوة الى عقد مؤتمر دولي حول ايجاد تسوية للازمة الافغانية

في بيان خاص صادر عن اتحاد النقابات العالمي:

● الحكومة الافغانية تنفي سقوط مطار جلال اباد بايدي «الدوشمانيين» ● اقامة جسر جوي تموين بين موسكو وكابول ● الادارة الامريكية تسعى لاستعادة صواريخ «ستينغر» من «الدوشمانيين»! ●

● حيفا - مكتب «الاتحاد» - اكد اتحاد النقابات العالمي في بيان صدر مؤخرا ضرورة عقد مؤتمر دولي يرمي الى ايجاد تسوية للازمة الافغانية. كما اعرب عن قلقه العميق ازاء الوضع الراهن في افغانستان، مشيرا الى انه بعد ان اكملت القوات السوفييتية انسحابها الكامل من افغانستان قبل ١٥ شباط الماضي التزاما باتفاقيات جنيف لم تلتزم جميع الاطراف الموقعة على هذه الاتفاقيات او الضامنة لها.

[illegible]

بين الحكومة الشرعية وبين المعارضة بتسهيل فتحها ووضع حد للحرب في جميع الاراضي الافغانية.

واتهم نجيب الله باكستان بايواء طائرات لعصابات «الدوشمان» تم تدريب طياريها في الولايات المتحدة وذلك لشن عمليات عسكرية اثر سقوط اية مدينة في ايدي «الدوشمانيين».

وطالب نجيب الله مراقبي الامم بالقيام بزيارات دورية الى المدن الباكستانية الواقعة على طول الحدود الافغانية.

واتهمت وكالة انباء افغانستان باكستان بارسال مجموعات مسلحة ومقاتلين وميليشيات ومعدات عسكرية ضخمة بينها اسلحة ثقيلة [illegible]

[illegible]

وعلى صعيد اخر دعا الرئيس الافغاني محمد نجيب الله الى تشكيل مجلس خاص يكتفي بمناقشة المشكلات [illegible] الاخرى بالاضافة الى السكرتير العام للامم المتحدة، خافيير بيريز دي كويلار تطالب بعقد مؤتمر دولي لايجاد تسوية للمشكلة الافغانية وفق ما قدمها الاتحاد السوفييتي.

وعلى صعيد اخر بدأت طائرات التموين السوفييتية، امس الاول الاحد [illegible] رؤساء القبائل في القرى الواقعة على طريق سالانغ الرئيسي الذي يربط بين الاتحاد السوفييتي وبين افغانستان تعهد بعضهم سكان هذه القرى بعدم تعرضهم لقوافل الامدادات الذاهبة الى العاصمة الافغانية.

٣/١٢، نقل المواد الغذائية والتموينية الى العاصمة الافغانية، كابول. فقد شاهد المراسل الخاص لوكالة الصحافة الفرنسية طائرتين من طراز «انطونوف - ١٢» تفرغان عشرين طنا من النفط في مطار العاصمة.

واشار مدير شركة النقل السوفييتية - الافغانية الى ان عددا من الطائرات التي تنقل مؤنا الى افغانستان ستهبط يوميا في المطار مضيفا ان مواد اخرى كالسكر ستنقل عن طريق البر.

هذا وذكرت صحيفة «نيويورك تايمز» الامريكية، الاحد ٣/١٢، ان الادارة الامريكية تسعى الى اعادة شراء صواريخ «ستينغر» التي باعتها لعصابات «الدوشمان». واضافت انه قد عهد الى جهاز المخابرات الامريكية «سي.آي.ايه» بهذه المهمة واستعادة الصواريخ [illegible] لدى «الدوشمانيين» يتراوح بين (٢٠٠) و (٥٠٠) صاروخ من نوع «ستينغر».

حكومة عون تعدل عن قرارها اغلاق مطار بيروت

● بيروت - او.بي.ايه - علم من مصدر مطار بيروت الدولي ان اول طائرة اقلعت، ظهر امس (الاثنين)، من المطار منذ ٣٦ ساعة، بعد ان قررت حكومة العسكريين التي يرأسها اغلاق مطار بيروت الدولي.

واوضحت المصادر نفسها انه بعد مرور ساعتين على اعلان رئيس النقل في حكومة العماد ميشيل عون، اللواء الركن ادغار معلوف، استئناف النشاط في مطار بيروت الدولي اقلعت طائرة تابعة لشركة طيران «عبر المتوسط» الوطنية اللبنانية بلا اية مسافرين قاصدة امستردام.

ويذكر ان شركات الخطوط الجوية اوقفت نشاطها بعد ان اعلنت حكومة عون مساء يوم السبت قرارها اغلاق المطار والمرافئ السواحلية، معتمدة موقع المطار جنوب بيروت في قطاع لا يخضع لسيطرة العماد عون.

واوضح مسؤول في شركة طيران الشرق الاوسط اللبنانية التي تؤمن ٩٠ في المئة من الملاحة الجوية في مطار بيروت لوكالة الصحافة الفرنسية ان طائرة ركاب اولى تابعة لهذه الشركة اقلعت بعد الظهر.

اعتداء بوحشية على ٤ عمال فلسطينيين «لقاء» عملهم شهرا كاملا

● القدس - مكتب «الاتحاد» - تعرض اربعة عمال من قرية حريرية (قضاء نابلس)، امس الاول، للضرب الوحشي والاهانات بسبب مطالبتهم بتلقي مرتباتهم الشهرية. وشارك في الاعتداء صاحب العمل، من مستوطنة «كدما» وابنه الجندي.

والعمال الاربعة هم: يحيى عودة (٦٦ عاما) وبشار عودة (١٦) وعبد الكريم حسين (١٨)، وزياد لطفي حمد (١٨)، وكانوا عملوا طوال شهر كامل في مزرعة بوت «رضي» لاحد مستوطني مستوطنة «كدما». وعندما رجعوا الى ليتقاضوا اجورهم احضر ابنه، باللباس العسكري، وشرع كلاهما في ضرب العمال الفلسطينيين بشكل وحشي.

ويتلقى العمال تلقيهم شكوى، مرفقة بتقارير طبية.

احتجاز فضرب فاعتقال، ثم افراج فاحتجاز فضرب فاعتقال

● القدس - مكتب «الاتحاد» - اوقف جنود الاحتلال السبت الماضي، الشاب العامل ابراهيم حازم ٢١١ عاما من قرية سبسطيا على حاجز عسكري قرب قرية دير شرف (قضاء نابلس) وقالوا ان اسمه مدرج في «القائمة السوداء». وعليه كبلوا يديه بالقيود واخذوا يضربونه بعنف ثم اقتادوه الى مقر الحكم العسكري في نابلس حيث بقي حتى الحادية عشرة ليلا واخرج عنه.

وفي اليوم التالي امسك به جنود على حاجز نفسه، ويحكمون عليه لكونه «معتقل في اليوم السابق» وقالوا، ثانية، انه مطلوب. فكبلوا يديه واعتدوا عليه واقتادوه الى مقر الحكم العسكري، وهناك افرج عنه في حوالي الحادية عشرة ليلا، بعد ان تبين ثانية انه غير مطلوب.

اعادة اعتقال المحامي محمد شديد وتحويل مواطن للاعتقال الاداري

● القدس - مكتب «الاتحاد» - اعادت قوات الاحتلال، يوم الاحد (٣/١٢)، اعتقال المحامي محمد عبد الرحيم شديد (٣٢ عاما) «اداريا» لمدة ستة اشهر وهو من قرية علار الطولكرمية.

وكان المحامي شديد اعتقل بأمر اداري لمدة ثلاثة اشهر في شهر اذار العام الماضي، كما تم قطع خط هاتف مكتبه في شهر شباط الماضي.

من ناحية ثانية حولت سلطات الاحتلال المواطن عبد المجيد علي العسيلي (٤٠ عاما) من قرية اذنا (الخليل) الى الاعتقال الاداري لمدة ستة شهور.

اعادة اعتقال النقابي الغزي احمد عنبر

● القدس - مكتب «الاتحاد» - اعتقلت قوات الاحتلال قبل يومين النقابي الغزي احمد درويش عنبر (٣٢ عاما) والنشيط في نقابة عمال التجارة والبناء في غزة وذلك للمرة الثالثة خلال الانتفاضة. ويذكر ان شقيقه، المهندس رمضان معتقل اداريا للمرة الثانية.

وخلال اعتقال الشاب سليمان وهرب من منزله في حي الشرايحة اعتدى جنود الاحتلال على والدته (٣٥ عاما) وعلى شقيقته علا، وعمرها ١٥١ و ١٠ سنوات اضافة الى تحطيم زجاج شرفة المنزل وتم اعتقال الشابين سامي عثمان واسامة الشوا.

العثور على جثة شاب في غزة مشتبه بالتعاون مع السلطات وتجارة المخدرات

● القدس - مكتب «الاتحاد» - عثر، صباح امس الاثنين في ميدان فلسطين في مدينة غزة، على جثة وعليها بيان موقع من قيادة الانتفاضة واتضح انها جثة سريس الصطوانة (٣٧ عاما) وقد عرف بعد ختمه. وتركت الكلمات على جسمه.

وجاء في البيان ان قيادة الانتفاضة ادانته بالتهم التالية: ● الاتجار بالكوكايين وتوريط فتيات بتعاطي مثل هذه المخدرات والتعاون مع سلطات الاحتلال، وعليه اصدرت عليه حكم الموت. وحذر البيان الاهالي من مغبة تقلد وظلت الجثة ملقاة على الارض ساعات عديدة، الى ان حضرت سلطات الاحتلال ونقلتها.

عائلة معتقل من القدس المحتلة تطالب باخراج ابنها من المعتقل الانفرادي في سجن الرملة

● القدس - مكتب «الاتحاد» - تشكت عائلة المعتقل عطا احمد الجعبري (١٧ عاما، من حي واد الجوز في القدس المحتلة والذي يقضي حكما بالسجن الفعلي مدة سبع سنوات انه يقبع منذ ستة شهور، رهن الاعتقال الانفرادي في سجن الرملة.

وطالبت عائلته بنقله الى باقي زملائه المعتقلين وابدت قلقا شديدا على حياته.

تحطيم سيارة معتقل سابق من دورا

● القدس - مكتب «الاتحاد» - قام «مجهولون» بيل الخميس/الجمعة الماضي بتحطيم سيارة المواطن احمد عبد الله جابر الدراويش اثناء توقفها امام منزله في بلدة دورا - الخليل.

والمذكور كان امضى فترة اعتقال مدة عام وهو طليقا الان رهن الاعتقال حالي.

الاتحاد

صدر العدد الاول في ١٤ ايار ١٩٤٤

□ المحرر المسؤول: توفيق طوبي

هيئة التحرير

□ رئيس التحرير: اميل حبيبي
□ القائم باعمال رئيس التحرير: سالم جبران
□ نائب رئيس التحرير: انطون شلحت
□ سكرتير التحرير: سهام داوود
□ مدير التحرير: ظاهر ابلي
□ فريد غانم □ د. ادوار اليسي
□ محمود ابو شنب □ نسيم ابو خيط

مكاتب التحرير الرئيسية: حيفا، شارع الحريري ٩
هاتف: ٥١٦٦٣٩٦ و ٥٣٦٠٩٥ و ٥١٤٠٥٣
فاكسيميلي: ٥١١٦٣٩٧
مراسلات: ص.ب ١٠٤ حيفا ٣١٠٠٠
مكاتب الادارة المركزية والاعلانات والاشتراكات والتوزيع:
حيفا، شارع لوحمي هجيتاؤوت ٢٧
هاتف: ٥٢٧٧٥٣ و ٥٢٧٢٤٤
مراسلات: ص.ب ٩٠٦٣ حيفا ٣١٠٩١

□ مكاتب «الاتحاد» في المناطق:

□ مكتب الناصرة - «بيت الصداقة» - الناصرة - ص.ب ٤٢ الناصرة ١٦٠٠٠ هاتف: ٠٦/٥٥٤٣٣٠ و ٠٦/٥٥٤٨٢٤
□ مكتب القدس - عمارة النزهة الجديدة شارع ابو عبيدة بن الجراح ٢ - الطابق الاول هاتف: ٠٢/٢٨٨٣٦٦ و ٠٢/٣٣٦٤١٧ للمراسلة ص.ب (٢٠٩٨٨).
□ مكتب عكا - ساحة لوحمي، عكا القديمة هاتف: ٠٤/٩١١٢٤٣٩
□ مكتب ام الفحم - ساحة الميدان، ام الفحم هاتف: ٠٦/٣١٣٦٢٨
□ مكتب الطيبة - الشارع الرئيسي - الطيبة هاتف: ٠٥٢/٩٩٢٣٨٦
□ مكتب الطرف - غرابة، هاتف: ٠٤/٧٨٤٦٩٤
□ مكتب كفر ياسيف - ابو سنان، هاتف: ٠٤/٩٦٦٥٩١
□ مكتب يافا - تل ابيب - شارع [illegible] ٠٣/٨٣٧٤٩٢
□ المطابع: مطبعة «الاتحاد» التعاونية - شارع الوادي ٢٧ حيفا هاتف: ٠٤/٦٦١٩٤٧

كلمة الاتحاد

«المشروع» الامريكي الجديد نجدة لحكومة شمير!

□ اعلن وزير خارجية الولايات المتحدة، جيمس بيكر، قبل عدة ايام بانه لا حاجة للسرعة في معالجة قضايا الشرق الاوسط، فما زال هنالك متسع من الوقت». وقال مساعد بيكر لشؤون الشرق الاوسط بان دور الاتحاد السوفييتي يجب ان يكون محدودا ومقلصا في عملية السلام في الشرق الاوسط».

وأذيع امس على لسان مصادر امريكية مقربة من وزارة الخارجية ان الولايات المتحدة تراجعت، فعليا، عن تأييد عقد المؤتمر الدولي.

على ضوء هذا المسلسل من المواقف الامريكية التي تشكل تراجعا حتى بالمقارنة مع مواقف ادارة ريغن، لم يكن مستهجنا ان تخرج امريكا، امس الاول، ببرنامجها للتغيير السحرية طلتهدئة الاوضاع في المناطق المحتلة».

ويتلخص هذا المشروع الامريكي بانه يطالب اسرائيل باطلاق سراح معتقلي الانتفاضة او بعضهم، ووقف طرد الشخصيات الفلسطينية خارج الوطن واعادة فتح المدارس في المناطق المحتلة ووقف المضايقات الاقتصادية. وبالمقابل تطلب الولايات المتحدة من منظمة التحرير الفلسطينية وقف العمليات الفدائية، وقف الانتفاضة وحتى وقف اصدار ما تسميه الادارة الامريكية «البيانات التي تحرض السكان في المناطق المحتلة على مقاومة الاحتلال الاسرائيلي».

وتقول الادارة الامريكية ان كل هذا من شأنه «اعادة الهدوء ما يسمح، بعد ذلك، بامكانية التوجه لحل المشكلة»!!

لقد رد الدكتور نبيل شعث، رئيس اللجنة السياسية في المجلس الوطني الفلسطيني، على هذا «المشروع» بقوله انه «مشروع يقيم السحرية حلاه يساوي بين الاحتلال الاسرائيلي وبين الشعب الفلسطيني الذي يقاوم سلميا». وقال الدكتور شعث ان القانون الدولي والمنطق الانساني لا يقبلان بأية حال مطالبة الفلسطينيين بضبط النفس ازاء فظائع الاحتلال. مطالبتهم في حقيقة الامر بالتسليم باستمرار الاحتلال بلا نهاية. وقال، بحق، ان ما ينهي الانتفاضة، فعلا، هو انهاء احتلال اسرائيل للضفة الغربية وقطاع غزة المحتلين.

ان الموقف الامريكي «الجديد» في ظل ادارة الرئيس جورج بوش، يشكل تشجيعا مباشرا لحكومة شمير - ارنس - بيرس للصلف والرفض والتعنت والاستمرار في رفض الاعتراف بمنظمة التحرير الفلسطينية والتفاوض معها للسلام.

ويجب ان يقال للادارة الامريكية وحكومة اسرائيل ان المطلوب الان بشكل ملح ليس «تخفيف التوتر» ليس «تحسين شروط الحياة» في المناطق المحتلة، بل اجبار حكومة اسرائيل على الاستجابة لنداء المنطق والعقل لنداء المصلحة الحقيقية لشعب اسرائيل نفسه.

قال البروفيسور يهوشفاط هركابي في الندوة الاسرائيلية - الفلسطينية في نيويورك، «ان م.ت.ف هي القيادة الوحيدة للشعب الفلسطيني، ولحل النزاع الاسرائيلي - الفلسطيني على اسرائيل ان تعترف بمنظمة التحرير الفلسطينية وان تفاوضها».

وقال الدكتور نبيل شعث: «ان الشعب الفلسطيني، بقيادة م.ت.ف انطلق في مبادرة سلمية لا رجعة عنها، ولكن المطلوب هو تجاوب الطرف الآخر ومساهمة المجتمع الدولي في تحقيق السلام».

اننا اذ نرى في الموقف الامريكي، المتمثل في «المشروع» الامريكي الجديد مؤشرا سلبيا، نريد ان نثق بان الجانب الفلسطيني وكل القوى المحبة للسلام ... نثق بان انصار السلام في اسرائيل ايضا يدركون ان المشروع الامريكي هو معالجة سخيفة ومخطئة لوضع خطير، اذا لم يجر معالجته بتحقيق السلام العادل والواقعي والثابت، يمكن ان يتطور نحو انفجار حربي خطير يؤدي الى كوارث ويدفن كل الجهود الضخمة محليا وعالميا للسلام.

ولذا كان «المشروع» الامريكي نجدة مباشرة سياسية ودبلوماسية واعلامية للاحتلال وسياسة الغطرسة الاسرائيلية، فان عقد المؤتمر الدولي وتحقيق السلام العادل هو النجدة الحقيقية للشعبين الاسرائيلي والفلسطيني ولكل شعوب المنطقة.

(«الاتحاد»)

تعددية الاطارات والمواقف يجب ان لا تمنع الوحدة في النضال

● السلطة الظالمة تريد لنا ان نتفرّق وان نتشرذم حتى تبطش بنا جميعا مُفرَّقين. فهل من الصعب، حقا، ادراك ان الوحدة الوطنية هي قضية مصيرية بالنسبة لنا جميعا؟ ●

● بقلم: سالم جبران ●

□ قررت سكرتارية اللجنة القطرية للدفاع عن الاراضي في جلستها يوم السبت الماضي (١١ آذار ٨٩) ان توصي امام لجنة المتابعة لشؤون المواطنين العرب تنفيذ الاضراب العام في يوم الارض، الثلاثين من آذار، ...

شهداء الانتفاضة

● الشهيد جمال محمود مدحون (٢٠ سنة) من مخيم جباليا كان عاملا في اسرائيل

● استشهد يوم ١٩٨٨/٥/٤ اثر اصابته بعيار ناري في العنق. شيع جثمان الشهيد في جنازة مهيبة طافت ارجاء المخيم.

الاحتفاء الحقيقي بالمرأة يكون بالتحرر من الافكار النمطية تجاهها

● بقلم: سامية داوود ومرزوق حلبي ●

● ثقافة الازواج ●

٪١٤٫٢ ٧ سنوات ودونها من التعليم
٪١٤٫٥ ٨ سنوات من التعليم
٪١٤٫٢ ١٠ سنوات تعليم
٪١٥٫٧ ١١ سنة تعليم
٪٢٦٫٩ ١٢ سنة تعليم
٪١٤٫٣ تعليم اكاديمي

● ثقافة النساء ●

٪١٥٫٥ اقل من ٨ سنوات تعليم
٪١٤٫٨ ٨ سنوات تعليم
٪٢٧ ١٠ سنوات تعليم
٪٢٧٫٩ ١٢ سنة تعليم
٪١٤٫٣ تعليم اكاديمي

● مهام النساء ●

٪٣٠٫٢ ربات بيوت
٪٢٠٫٥ موظفات وسكرتيرات
٪٨٫٣ معلمات ومربيات
٪٣٫٩ ممرضات
٪١٥٫٨ عاملات
٪٢١٫٩ اعمال حرة (طالبات جامعيات، مهندسات، عاملات اجتماعيات الخ...)

● مهام الازواج ●

٪٣٦٫٢ عمال
٪١٥٫٢ اعمال حرة (مهندسون، اطباء، محامون)
٪١١٫٧ في وظائف حكومية
٪١٨٫٨ عاطلون عن العمل
٪١٢٫٢ اصحاب مصالح تجارية
٪٦٫٩ ساكتون

ويستدل من المعطيات الواردة انه ان ربات البيوت هم الفئة الاكبر بين

● العنف ضد المرأة داخل العائلة

ان المرأة داخل العائلة (الزوجة) تتعرض في احيان كثيرة الى العنف من قبل زوجها. وقد تمت التجارب

«نهية آدم» - مشروع لتوعية الجمهور لظاهرة العنف ضد النساء

● طاقم قيادة المشروع يضم حوالي ٢٠ تنظيما نسائيا ● يطالبون بالعمل بطريقة رسمية لمعالجة مشكلة النساء المغتصبات واللاتي يتعرضن للضرب ●

عن النزاعات العمالية ولجان التحكيم

● ابو وجيه ●

● تهنئة ●

نتقدم بتهانينا الحارة الى د. جريس عبد الله خوري، بمناسبة سيامته الكهنوتية، متمنين له النجاح لخدمة المسيح

اعضاء الحزب والشبيبة والجبهة - عرابة

● تهنئة ●

الى الاخ اسعد صليبي وزوجته لمية بالمولود محمود، والف مبروك.

خالد وسناء واحمد صليبي

مطلوب

طباخ معروف للعمل في مطعم ١٠٠١ - حيفا، مع خبرة سابقة للاتصال: (٠٤/٦٦٣٧٠٤)

للبيع

● تهنئة ●

اجمل التبريكات الى السيد محمد صالح والى الدكتور محمد حسن بكري بمناسبة انتخابهما لرئاسة مجلسي عبد الكروم والبعنة المحليين، والف مبروك.

معين حيدر والعائلة

ترقبوا حملة الاسوار في كل دار

٦ كتب بـ ٥٠ شاقلا
١٢ كتابا بـ ١٠٠ شاقل
احدث الكتب الوطنية
مطلوب وكلاء
الاتصال ٩١٧٨٤٧ - ٠٤ مع ابو احمد

فلافل وشوارما المركز

لصاحبه: عاطف ابو الرويهاد

يتقدم باجمل التهاني الى العزيز هشام ابو رومي بمناسبة انتخابه رئيس لمجلس طمرة المحلي.
نتمنى له النجاح والتوفيق في عمله في سبيل خدمة مصلحة قريتنا طمرة وعموم جماهيرنا العربية.

اللجنة المحلية للتنظيم والبناء
عمق عسكيه
قانون التنظيم والبناء لسنة ١٩٦٥

● تهانينا الحارة ●
الى سليم احمد كريم بمناسبة تخرجه من جامعات بلغاريا وحصوله على شهادة في السنان ...

● تهنئة ●
الى سعاد وتيسير جبارين بالمولود البكر ... نتمنى له حياة سعيدة في ظل والديه.

مكتب الهدف للاستثمار

● قروض لشراء سيارة بيته معدات عمل بنسبة ١٠٠٪
● قروض حتى ١٠،٠٠٠ ش. لمدة ٣ سنوات بفائدة بنكية.
● قروض للمعلمين والموظفين حتى ٢٤٠٠٠ ش. لمدة ٥ سنوات.
● قروض لاصحاب الحسابات المقيدة حتى ٥٠٠٠ ش.

● ● ● الجهات ... مطلوب وكيلات
لبيع ادوات تجميل - امكانية دخل عال

● الناصرة - شارع التصلاوي - عمارة لويس دانيال - فوق عصناح.
ت: (٥٥٤٢٧٩ - ٠٦/٥٥٩٤١٧)

● اجمل باقة ورد ●
الى صالح مرشد سليم بمناسبة انتخابه المرة الثانية لرئاسة المجلس المحلي في عيلبون
قدما والى الامام في خدمة شعبنا
صالح ابو سمرة وجميع عائلة سمرة - عيلبون

GOOD FACE

STOP

ضمان ١٠٠٪ نجاح
● افضل طريق للحل النهائي لمشكلة حب الشباب والنمش السوداء
● ازالة الشعر الزائد - اسلاميا
● الناصرة، ت: ٠٦/٥٦٥٥٣٦١
● وعسفيا، ت: ٠٦/٥١١٥٠٩١
شارع حيفا - الناصرة - عمارة عبود فوق صيدلية رياض.

الجبهة الديمقراطية للسلام والمساواة
كفر ياسيف - ابو سنان

● د. اميل توما الغائب عنا الحاضر بيننا ●

في الذكرى الـ ٧٠ لميلاد القائد الشيوعي - الجبهوي د. اميل توما تدعوكم للمشاركة في الندوة القائمة بهذه المناسبة حول موضوع:
«د. اميل توما وقضايا الساعة»

يشترك في الندوة:

● زاهي كركبي ● د. مرقس ● د. احمد سعد ● حنا دلة ● سليم خوري ●
وذلك يوم الاربعاء ٨٩/٣/١٥ الساعة السادسة والنصف مساء في قاعة اميل توما - بدار الصالة في كفر ياسيف.

شوارما زيكو

باداراة: نهاد شعبان - محمد الكريم
شوارما، حمص، فول، كباب، شيشليك، طبات جاج واشهى المأكولات الشرقية الاخرى.
● مقابل مدرسة عمر بن الخطاب (٩٨٦٨٧٨) ●
● يتقدم باحر التهاني الى جبهة مجد الكروم الديمقراطية ورئيسها المنتخب السيد محمد مناع - ابو العز، دمتم ذخرا لشعبكم وبلدكم.

اللجنة المحلية للتنظيم والبناء
الجليل المركزي
الاسوار - السوق البلدي - عكا

تعلن بهذا وفقا للمادة ١٤٩ لقانون التنظيم والبناء لسنة ١٩٦٥، انه قدم في مكاتب اللجنة المحلية للتنظيم والبناء - الجليل المركزي، عكا طلب تسهيل ...

أطيب التهاني الى صديقنا العزيز سمير ابو العسل (ابو كاسترو) واولاده بمناسبة افتتاح قاعة العرض الجديدة

("قاعة سينما ديانا سابقا")

ستوديو كاسيت الناصرة

* مكتبة الفيديو رقم ١ * بيع كاسيتات وافلام ولوازم تصوير - تحميض افلام وطبع صور ملونة خلال ٢٨ دقيقة
* مجموعة متنوعة من الاسطوانات والكاسيتات الاوريجينال. الناصرة - بناية سينما ديانا - ت: ٠٦/٥٥٥٥٩٥ - ٥٥٤٦٥٠

مبروك وبالنجاح والتوفيق

كراج الشمال الناصرة
جورج وهنري البدر

AGFA Polaroid
كاميرات ولوازم تصوير...
كاسيتات فيديو - كاسيتات تسجيل
رمات غان - شارع جبوتينسكي ٢٣ ت ٠٣/٧٥٢٣٦٤٨

هنري يوسف بنا
ديك بلا - دار غاز
الناصرة - شارع ...
ت ٠٦/٥٧٤٧٤

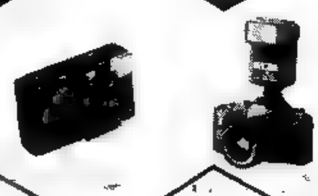

SPOT ספוט
שרותי צילום בע"מ
PHOTO SUPPLIES CO. LTD.
مستوردو لوازم فيديو وتصوير

אימפריה של קולנוע
رمات غان - شارع جبوتينسكي ٥
ت: ٠٣/٥٧٩٠١٤

אקסא
צילום ואלקטרוניקה בע"מ
اكسا - لوازم تصوير والكترونيات
ت ٠٣/٦٥٥٩١٦/٨

يوسف شقور والعائلة
وكالة سيارات
ت: ٠٦/٥٥٩٢١٣

مكتب سلامة وحنيني
كافة انواع التأمينات
الناصرة
ت ٠٦/٥٧٠٧٨٩

تراريب تورز
الناصرة ت: ٠٦/٥٧٥٠٧٧

شركة الناصرة للنقل والسياحة
الناصرة
ت: ٠٦/٥٧٠٣٥٠

فوتو اكسبرس
الناصرة
تحميض ٢٨ دقيقة

الكترونيات منصور
الناصرة

مراوي ديكور

فيداوتيف
تل ابيب - شارع بنسكر ٦
ت ٠٣/٢٩٥٠٠٦

شركة توزيع كاسيتات فيديو
FIVE STARS
تل ابيب - شارع النبي ٣٦
ت ٠٣/٦٥٢٩٧٢

Europcar
وكالة تأجير سيارات في الناصرة
كراج الشمال - الناصرة
ت ٠٦/٥٧٩٠٤٩

סיני
توزيع افلام فيديو في جميع انحاء البلاد!
ت ٠٣/٢٨٥١٨٨

רקע
موزعو افلام فيديو
تل ابيب
ت ٠٣/٦٦١٨٨٩ - ٠٣/٥١٠٣٦٥/٦

رسائل الاصدقاء

● الطالبة ميسون اسدي ارسلت لنا مجموعة من المواد التي اعددتها وهي «ارميل بوجين اعظم كتاب امريكا المسرحيين ونظره حول المرأة في القصة العراقية» و«ماروخ سبينوزا» و«بائع القماش الابيض». معذرة يا ميسون عن نشرها لانه سبق وطلبنا ان تكون المواد من ابداعك وان كان ما ترسليه اعدادا فعليك ان تكتبي اسم المصدر الذي اقتبست عنه.

● الطالبة جهينة داوود ناصر ارسلت محاولة شعرية بعنوان «نجوم» تقول فيها:

نجوم في السماء
نجوم تلمع
تمرح مع القمر
نجوم يعانقها امل
تداعبها همسات
همسات خلعت من القلب
ونتاب الضعف في بعد
نادت من بعد مجروحة
كواني الشوق الى بلدي.

● فريد زرقاوي طالب الصف العاشر من مدرسة مجد الكروم، ارسل محاولة شعرية بعنوان «الفرحة القادمة» لا يوجد ترابط في الافكار والمحاولة بعيدة عن ان تكون شعر.

● سعيد مناديرة من الناصرة ارسل لنا مادتين الاولى عن «عبد الرحمن الكواكبي» والثانية عن «احمد شوقي». حاول ان يكون ما ترسله الينا من ابداعك. يمكنك الاستعانة بمصادر والتأثر بها، لكن عليك التحرر من نصها حرفيا.

□■□ اطلالة على الادب العالمي □ بقلم - نزيه قسيس □

الكاتبة الالمانية - «الكس فيدينج» و«ادب الاطفال الاشتراكي» - (١٩٠٥ - ١٩٦٦)

● حياتها

ولدت الكاتبة الالمانية «الكس فيدينج» (اسمها الحقيقي «غريتي فايسكوف») في مدينة «شتوسبورغ» في النمسا في ١١ ايار سنة ١٩٠٥ في عائلة عريقة. عندما بلغت السابعة عشرة تركت التعليم وتركت بيتها وانتقلت للعيش في «فينسبورك» هناك سكنت في ضاحية عمال سكة الحديد واشتغلت في دكان كبير. عندما بلغت العشرين من العمر رحلت الى برلين حيث اشتغلت موظفة في احد المصارف وعملت كذلك صحفية لوقت ما.

في سنة ١٩٢٨ تزوجت «الكس» من الكاتب الالماني فرانس - كارل فايسكوف (١٩٠٠ - ١٩٥٥) وانضمت معه الى رابطة الكتاب البروليتاريين الثوريين الالمانيين.

● «الكس فيدينج» والكتابة

بدأت الكس الكتابة الادبية وهي في سن الخامسة والعشرين. وكان اول ما كتبته مجموعة قصص للاطفال وقد وقعت بالاسم المستعار «الكس فيدينج» الاسم الاول «الكس» مأخوذ من اسم ساحة «الكسندر» في برلين، اما اسم العائلة «فيدينج» فهو اسم حي العمال في برلين.

عندما صعد النازيون الى الحكم هاجرت مع زوجها الى مدينة «براغ» في سنة ١٩٣٣ وعملت في هيئة تحرير مجلة صحيفة العمال المصورة. في سنة ١٩٣٩ هربت الى باريس ومن هناك الى الولايات المتحدة مع نهاية الحرب العالمية الثانية. وانتقلت وزوجها الذي اصبح سفير تشيكوسلوفاكيا الى واشنطن وستوكهولم وبكين. اثناء تلك السنوات عملت في صحيفة الاطفال التشيكية «جبهة الشبيبة». في سنة ١٩٥٣ استوطنت مدينة برلين الشرقية حيث استقبلت باحترام عظيم.

استمرت «الكس» في الكتابة حتى ايامها الاخيرة وقد حصلت على جوائز وميداليات ذهبية كثيرة من بينها جائزة غوته وجائزة وزارة التربية. توفيت «الكس فيدينج» في برلين في ١٥ آذار ١٩٦٦.

● الكس فيدينج والادب

تعتبر «الكس فيدينج» طلائعية «ادب الاطفال الاشتراكي» في وسط اوروبا. قصصها الواقعية والمكتوبة باسلوب شعري مليئة بالافكار والروح اليسارية التي كان هدفها اعطاء القراء الصغار قيما وايديولوجيا بروليتارية ثورية.

● أهم كتبها

من اشهر القصص التي كتبتها «الكس فيدينج»:

١ - «ادي واوتاكوره» (١٩٣١) وهي تصور نشاط ولد انضم الى حركة مقاومة سرية ثورية.

٢ - «صخر الثلج بنادي» (١٩٣٨) تصور قصة اولاد تشيكوسلوفاكيين يقطعون مساعدة للشعب السوفييتي «تشيليوسكين» (التي غرقت في بحر الثلج).

٣ - «ماجوري بدون ابوته» (١٩٤٨) وهي تحكي قصة فتى الماني يتطوع لحرب الاستقلال الامريكية.

٤ - «راية هيزلاين الثي بصفره» (١٩٤٨) وهي تحكي قصة حياة ولد في فترة ثورة الفلاحين في القرن الخامس عشر.

٥ - «ثلاثة الذهبية» (١٩٥٣) تصور حياة ولد صيني يسافر الى المدينة كي يكسب تعليمه.

وفي سنوات عمرها الاخيرة ركزت «الكس» في دراسة وجمع حكايات شعبية من دول مختلفة. وتقديرا لما قدمت اليها جائزة على اسمها تقدمها الاكاديمية الالمانية الشرقية للفنون الابداعية في مجال ادب الاطفال ذي الطابع الاشتراكي.

فعالية لحصة التربية

● بقلم: غزال ابو ريا ●

(أ) - اسم الفعالية: اول الحقيقة
هدف الفعالية: الوصول الى قول الحقيقة والصراحة.
زمن الفعالية: حصة واحدة.

اسامة طالب في الصف التاسع عمره ولد كسب القلوب معظم طلاب صفه ربما لكونه طالب اجتماعي ولطيف بالاضافة لتحصيله العلمي الطيب. في فرصة ما بين الدروس، قام اسامة ومزق الاوراق المعلقة على لوحة الاعلانات، وعندما دخل مربي الصف سأل طلابه: لماذا الاوراق ممزقة؟ صمت الطلاب وبقي المربي في صراع عميق وحزن لانه لم يطلع على طلابه بشيء. هنا مشاكلة المربي على جهوده وعمله المخلص، وفجأة وقف احد الطلاب «خالد» وكسر جو الارتباك والحيرة وقال: انا يا معلمي اعرف من مزق الاوراق، فأكمل الصف صامتا من قال ان اوراق الصف سيكون طائرا في المستقبل ان يحمي مجتمعه ويحافظ على تربيته. ربما اخطأ احدكم كلنا نخطيء ولكن من العار ان لا نقول الحقيقة ونتعلم من الاخطاء. منبع اننا مزق صديقي اسامة الاوراق. ارجوك سامحه. صمت جميع الطلاب وظن المربي ان قسما منهم تقاتل مع هذا الطالب الجريء. انتهى الدرس ووعد المربي ان يناقش القضية مع طلابه في الحصة القادمة. والغريب انه بعد ان ترك المربي الصف قام احمد وقال باعلى صوته ان من قال الحقيقة المعلم هو طالب بلا صداقة وهذا تخل جميع الطلاب عن مؤيد الطالب الذي اخبر المعلم ومن معارض له.

الاسئلة المقترحة
أ - تحدث عن حادثة مشابهة حدثت لك او لطلاب صفك؟
ب - هل اخطأ خالد هل تتفق مع الطالب الذي وصف خالد بكلمة «خائن»؟
ج - لو كنت مكان خالد هل كنت تخبر المربي ام لا؟

(ب) - اسم الفعالية: العقاب.
الهدف: فحص موقف الطلاب من العقاب.
زمن الفعالية: حصة واحدة.

- تحدث طلاب الصف الحادي عشر كثيرا حول موضوع فؤاد الذي حرم من الاشتراك في رحلة صفه وذلك لاسلوبه السيء وغير اللطيف مع احد المعلمين. لقد اشترك جميع الطلاب في الرحلة الممتعة وبقي فؤاد في بيته نادما يتهمه والده بشتى التهم. حزن فؤاد كثيرا وندم على ما قام به كيف لا وقد ظل ثقة المعلمين واحترامهم طيلة كل السنين الماضية لكنه خسر كل شيء بلحظة.

الاسئلة المقترحة
١ - تحدث عن حادثة مشابهة حدثت لك او لاحد طلاب صفك؟
٢ - لو كنت مكان فؤاد كيف يكون شعورك؟
٣ - ما هو الخطأ الذي ارتكبه فؤاد؟
٤ - هل حرمان فؤاد من الرحلة خطوة سليمة من ناحية المربي؟

ملاحظة: يمكن ان تسير الفعالية على النحو التالي: يجلس الطلاب على شكل حلقة ويذكر كل واحد بالدور العقاب الذي عوقب به ولا يزال يذكره فيمكن هنا ان يسمع المربي حوادث عديدة مرتبطة بالعائلة، بالمدرسة، بالمجتمع الخ. بعد انتهاء هذه المرحلة يجري المربي النقاش التالي:

ماذا كان موقفك عندما عوقبت حل غير الطالب موقفه، ايجابيات وسلبيات العقاب.

اسم الفعالية: الحل
الهدف: الوصول بالطلاب الى اسباب الضعف في اللغة الانجليزية.
زمن الفعالية: حصة واحدة.

سمر طالبة في الصف الحادي عشر ونتائجها ممتازة في معظم المواضيع لكنها تعاني من مشكلة وهي ضعفها في اللغة الانجليزية واصبح هذا الشيء يعكر حياتها الدراسية ويسبب لها الخجل والارتباك عندما تبدأ حصة اللغة الانجليزية. ولكن الشيء المشجع انها غير مستسلمة بل عاقدة العزم ان تغير وضعها وتتقدم في هذا الموضوع خاصة وانها متأكدة من نفسها.

الاسئلة المقترحة
١ - هل يمكن ان تخمن اسباب ضعف سمر في اللغة الانجليزية؟
٢ - ماذا يمكن ان تعمل سمر لتحسين وضعها؟
٣ - ما هي الحلول التي يمكن ان تقترحها المدرسة في مثل هذه الحالة؟

أخبار شبيبة العراق - اصدار مكتب العلاقات الخارجية لاتحاد الشبيبة الديمقراطي العراقي

● وصلنا العدد الرابع والثلاثون من نشرة «اخبار شبيبة العراق» وكانت افتتاحية النشرة بعنوان «من اجل سلام عادل بين العراق وايران» جاء فيها ان اتحاد الشبيبة الديمقراطي العراقي الذي دعا وناشد الاشقاء والاصدقاء ومنظماتهم الديمقراطية والتقدمية طيلة سنوات الحرب الثمانية للاسهام بوقف الحرب وانهائها يدعوهم اليوم من جديد لبذل مساعيهم المشكورة من اجل ان يحل السلام الذي طال انتظاره كثيرا من جماهير شعبنا وشعبها.

وتحتوي النشرة اخبار سريعة عن الذكرى ٣٧ لتأسيس الاتحاد وشبيبة العراق وملتقيا الديمقراطية بواصلون تطويرهم للشركاء وحضورنا في سوريا تعقد مؤتمرها الخامس وعن الذكرى السبعين لتأسيس الكومسومول والجرية الشاملة سعي دولي بشارة ومستنكر عالمي واسع لجرائم النظام الدكتاتوري.

وفي هذا الخبر الاخير ادانة للجرائم الوحشية التي تنفذ وتقتل بالاسلحة الكيماوية ضد جماهير كردستان العراق، ويعدد كاتب الخبر النشاطات العالمية في آسيا وافريقيا واوروبا ضد هذه الجرائم.

من اعلام الشعر العربي
الشاعر العراقي - عبد الوهاب البياتي

● بقلم: مفيد صيداوي ●

يعتبر الشاعر العراقي عبد الوهاب البياتي من رموز الشعر العربي المعاصر ولقد اهتم دارسو الادب والشعر العربي في ايامنا بهذا الشاعر ايما اهتمام فكتبت حول اشعاره الدراسات ودبجت المقالات في الصحف الادبية، وقد تناول النقاد شعره بالتحليل والدراسة. وقد اعتبر من ممثلي مدرسة او تيار الشعر الحر في مرحلته الثانية.

فمن هو عبد الوهاب البياتي؟

كان مولده في العراق في العام ١٩٢٦ وفي سنة ١٩٥٠ أنهى دراسته العليا في دار المعلمين في عاصمة العراق بغداد، ومارس التدريس والصحافة. اما حياته السياسية فقد عانى فيها من الاضطهاد والمطاردة حتى اضطر الى مغادرة العراق والى التنقل في البلدان العربية، والدول الاشتراكية، فقد اقام مثلا في بلد كوبر في الاتحاد السوفييتي مدة سبع سنوات. وقد واكب شعره الثورات في البلاد العربية والعالم. نجد في شعره استعمال الرموز التاريخية القديمة، ورموز مختلفة من شتى بقاع العالم يستعين بها ليعبر عن افكاره مثل «زرادشت» و«عشتار» والتراث العربي والشرقي مثل «اورو»، الخ. هذا بالاضافة الى الشكل الشعري الحر واللهجة الخطابية والشعارات الثورية والام الغربة والنفي.

لقد تأثر البياتي الذي انتسب لصفوف الحزب الشيوعي العراقي بالثورة العراقية الخالدة ثورة ١٤ تموز ١٩٥٨ هذه الثورة التي كان قيامها انعطاف هام تاريخي واجتماعي واقتصادي وثقافي. وساعدت على بعث الثقافة والحركة الادبية التي كانت تعاني تحت ظروف القهر وغياب حرية التعبير والاضطهاد. وظهرت بعد ١٤ تموز مباشرة عدة مجلات ادبية مثل «المثقف» و«الفكر» و«الثقافة الجديدة» ويقول البياتي عنه هذه الثورة «لقد كانت المفاهيم التي طرحتها الثورة في ايامها الاولى، لتمثل بواعث الثورة والاعداد بعد عهد ادبي - فني ثوري جديد، يستوعب كل امكانيات التعاطف الحر مع معطيات الثورة».

وقيل الكثير في شعر البياتي فهذا غسطون فييت الاستاذ في الكوليج دي فرانس يقول في كتاب «مدخل الى الادب العربي» الصادر عن منشورات اليونسكو في باريس: «عبد الوهاب البياتي هو احد اوائل الذين اسهموا في تحرير مجلة «الثقافة الجديدة» معطي اناشيد وطنية، وهو ثوري ماركسي يحلم بعالم افضل دون كثير من الاطمئنان والى امكان تحققه، وهذا منشأ مواجهة القلق والبياتي يمثل تمثيلا لا يخلو من قسوة، الحالة الفكرية التي يستشعرها المثقفون الذين يطمحون باصلاحات محولة القدوم وبعض اشعاره تثير التمرد».

نماذج من شعره

في ديوانه «الكتابة على الطين» يقول في قصيدة «قصائد حب الى عشتار»

ميتة في رحلة
رب احمل من منفى الى منفى تعويذة الملوك السحره
وزهور المقبرة
وعذابات الليالي الممطرة
مثل ماء النهر من تحت جسور العالم المسحور
بالعذاب نسيت القصائد المظلمة.

وفي قصيدة «الملجأ العشرون» في ديوانه «اباريق مهشمة» المنشور سنة ١٩٥٤ يقول:

كفراغ ايام الجنود العائدين من القتال
كوجوه المسرور في ليل السعال
كانت امانينا. وكنا عائدين بلا ظلال
مرتقبين الليل، نبكي البريد
الملجأ العشرون
مد رأى بحير والجبال
- والقمل والبوق - يحصون الاقارب بالسلامة.

من مؤلفاته

١ - ملائكة وشياطين - صدر سنة ١٩٥٠
٢ - اباريق مهشمة - صدر سنة ١٩٥٤
٣ - اراغون شاعر المقاومة - صدر في بيروت سنة ١٩٥٩
٤ - اشعار في المنفى صدر في القاهرة سنة ١٩٥٧
٥ - يوميات سياسي محترف صدر في القاهرة سنة ١٩٥٧
٦ - عشرون قصيدة من برلين صدر في بيروت سنة ١٩٦١
٧ - كلمات لا تموت صدر في بيروت سنة ١٩٦٠
٨ - المجد للاطفال والزيتون صدر في القاهرة سنة ١٩٥٦
٩ - النار والكلمات صدر في بيروت سنة ١٩٦٤
١٠ - رسالة الى ناظم حكمت صدر في بيروت سنة ١٩٥٦
١١ - كتابة على الطين صدر في بيروت في كانون الثاني سنة ١٩٧٠ عن منشورات دار الآداب
١٢ - كما اصدرت له دار الآداب - سفر الفقر والثورة.
١٣ - الذي يأتي ولا يأتي.
١٤ - الموت في الحياة

للمطالعة والمراجعة

١ - بالاضافة لدواوين الشاعر التي يمكن الحصول عليها بسهولة، كي اعتقد ومتوفرة في العديد من المكتبات.
٢ - طراد الكبيسي - في الشعر العراقي الجديد - منشورات المكتبة العصرية - بيروت - صيدا، د.ت.
٣ - د. شموئيل موريه - الشعر العربي المعاصر - دار النشر العربي - تل أبيب - ١٩٦٨
٤ - د. غالي شكري - شعرنا الحديث الى اين - دار المعارف بمصر

● بلادنا ●
المالحة

● قرية عربية تقع الى الجنوب الغربي من مدينة القدس وتصلها بها طريق معبدة طولها نحو ٥ كم. وتصلها طرق معبدة اخرى بقرى عين كارم (٢ كم) والجورة وبيت صفافا. وقد امتدت مباني القدس في السنين نحو المالحة التي اصبحت ضاحية للقدس. ويمر خط سكة حديد القدس - يافا من اراضي المالحة الجنوبية.

نشأت المالحة في موقع يرتفع ٧٥٠م عن سطح البحر على جانبي احد الاودية التي تمثل المجاري العليا لوادي الصرار وانتشرت مبانيها الحجرية المتجمعة على السفح الجنوبي الشرقي لاحدى التلال المجاورة للقرية.

ولقد بني معظم بيوتها من الحجر واتخذ مخططها شكلا مستطيلا، وكان مجموع بيوتها في عام ١٩٣١ نحو ٣٠٠ بيت. ولكن امتداد القرية اتخذ اتجاه الصرار ولا سيما نحو الشمال الشرقي، جعل مساحتها تزداد الى ٨٦ دونما في عام ١٩٤٥ وقد اشتملت المالحة على مسجد ومدرسة ابتدائية وعيادة صحية وبعض الدكاكين. كما انها تحتوي على بعض الآثار التاريخية.

لم يملك الصهيونيون حتى عام ١٩٤٨ سوى ١٣٪ من اراضي المالحة التي بلغت مساحتها ٦,٨٢٨ دونما. وقد استثمرت اراضيها في زراعة الحبوب والخضر والاشجار المثمرة، ولا سيما اشجار الزيتون التي كانت تشغل ٢٣٪ من مساحة الاراضي العربية التابعة للقرية. وتنمو الاعشاب الطبيعية فوق منحدرات الجبال المجاورة، وقد استغلت في الرعي. وتعتمد المحاصيل الزراعية والنباتات الطبيعية على مياه الامطار التي تهطل بمقادير سنوية كافية تبلغ في متوسطها ٥٠٠مم. وكان السكان يمارسون، الى جانب حرفتي الزراعة والرعي، بعض المهن اليدوية والتجارة والخدمات.

كان عدد سكان المالحة في عام ١٩٢٢ نحو ١,٠٣٨ نسمة، وازداد الى ١,٩٤٠ نسمة في عام ١٩٤٥. وفي عام ١٩٤٨ احتل الجيش الاسرائيلي القرية وطرد سكانها العرب ودمر مبانيهم واقيم في موقعها مستعمرة ومنتجعات وانتشرت على اراضيها بعض المباني الحكومية.

المراجع:

- أنيس صايغ، بلدانية فلسطين المحتلة (١٩٤٨ - ١٩٦٧)، بيروت ١٩٦٨
- مصطفى مراد الدباغ، بلادنا فلسطين، ج٨، ق٢، بيروت ١٩٧٤.
- خريطة فلسطين، مقياس ١:٢٥٠٠٠٠، لوحة القدس.

(عن الموسوعة الفلسطينية)

□■□ ركن الاطفال

أمير وأميرة الربيع

● بقلم: عبد اللطيف ناصر ●

● هل شاهدت في حياتك ملاكا وأنت في وعيك او في حلمك؟ هل تخيلت مرة صورة ملاك؟! اذا لم تر ذلك فانك تستطيع ان تمر في شارع حرية وتشاهد منصور وهو منفوش الشعر عيناه خضراوان بلون الحشائش يداه متسختان بالطين الذي يلعب به. شعره بلون الغروب، فمه بقايا الخاتم. والبسمة لا تطيق ان تفارق محياه.

ان هذا الصبي الصغير غني بالفطرة بالرغم من صغر سنه، على فكره، عمره ست سنوات... يصنع من الطين اشكال افراد الجيش. واخرى تمثل اطفال بيت لحم، هكذا يقول لك عندما تسأله ماذا تصنع. ولماذا بيت لحم؟ انه لا يعرف فقد شاهد هذه اللعبة في التلفزيون ورأى الاولاد يحملون الحجارة. ويلقون بها الجنود. واين الحجارة؟ انك ان تفاجئه بهذا السؤال لانه حالا يشير بيده الى مكان يبعد ميلا عن موقع المعركة. ها هي. فقد تم يصنع كرات صغيرة من الطين ووضعها في الشمس لتجف. هذه لعبته المفضلة بالرغم من ان خزانة العابه مليئة بالالعاب التي تشتغل بواسطة البطارية واخرى بواسطة المفتاح، وغيرها. الا ان الالعاب المصنوعة من الطين هي المفضلة لديه رغم ان امه كثيرا ما توبخه بسبب تلطيخ يديه واحيانا ملابسه. ان ما شاهده في التلفزيون خاصة ذلك المشهد الذي رأى فيه الطفل ابن العاشرة يلقي بالحجر لجندي فيشج رأسه ويسيل منه الدماء. وهو يصفق بكلتا يديه. لقد اصبته الا ان ذلك الصبي سرعان ما وضع يده على صدره حيث تدفقت الدماء بعد ان اصابته الرصاصة. ثم خر صريعا على الارض دون حراك.

- ماذا... منصور هذا المشهد فبكى وطلب بصوت عال «ان احضروا القطن لقد سالت الدماء» الا ان احدا لم يقترب من ذلك الطفل الذي انكفأ على وجهه وامتدت يداه على جانبيه. ما هذا؟

فكر منصور، اليس هناك شخص يحمل نقودا ليشتري القطن ويوقف دم ذلك الصبي. الا توجد هناك نقود لشراء لفافة حتى تضمد الجراح ويقوم ذلك الصبي يمشي على رجليه؟ ان ابي معه الكثير من النقود وسأطلب منه ان يعطيني قسما منها حتى اشتري القطن والشاش وحق الحبوب توجع الرأس واهديها لهذا الصبي. ولكن علي ان انتظر حتى يعود ابي من عمله. انه لا يزال يعمل في المتجر ويبيع الاثاث للناس ويعطونه الكثير من النقود. وانتظر منصور حتى ساعات المساء الى حين عودة الاب من عمله. وكعادته اذا ما اراد ان يطلب منه شيئا فانه لم يطلب هذا الشيء حال وصول الوالد الى البيت بل ينتظر حتى يغتسل والده ويأكل ويرتاح قليلا، بعد ذلك يطلب منه ما يريد. هكذا علمته امه.

انتظر منصور قليلا بعد ان جلس الاب على الكرسي وجلس منصور على الكرسي المقابل... الا ان لهاه سبقه في الكلام.

اتعرف يا منصور انه بعد يومين سوف تقام حفلة لاختيار امير واميرة الربيع. انك صبي حلو مثل الملائكة وسوف نشتري لك اجمل بدلة من السوق لتشترك بهذه المسابقة.

سر منصور بهذا النبأ الا انه طأطأ رأسه وهو يفكر مثل الكبار ما انت ظن ابيه لذلك. تسأله ما بالك يا منصور؟ بماذا تفكر يا ولدي؟

هل معك نقود كثيرة يا ابي لشراء البدلة؟ نعم يا ولدي لماذا تسأل؟ اجابه منصور. ما رأيك يا ابي في ان تشتري لي بدلة بنصف المبلغ والنصف الثاني تبعث به الى الطفل الذي رمى الحجر على رجال الجيش لجرح ولم يجد من يضمده!

احمر وجه الاب واجاب يا معلمي الصغير ان ما تقوله هو الحكمة بعينها ونحن الكبار علينا ان نخجل من انفسنا واتمم الصمت نهاية هذا الكلام.

(الناصرة)

ميخائيل نعيمة - عملاق الادب الحديث - (١٨٨٩ - ١٩٨٨)

● اعداد: ميسون اسدي ●

● ولد نعيمة في بسكنتا لبنان وتلقى علومه الابتدائية في مدرسة روسية، ثم التحق بدار المعلمين الروسية في الناصرة ثم سافر الى روسيا وفي سنة ١٩١١ عاد منها ملما باللغة الروسية وآدابها ثم درس الحقوق في امريكا وفي الولايات المتحدة استأنف نشاطه في الصحافة الادبية العربية واشترك مع زعيم ادب المهجر جبران خليل جبران وآخرين في تأسيس الرابطة القلمية. التي كان لها الاثر العظيم في احداث النهضة الحديثة. يعتبر نعيمة من عمالقة الادب العربي حيث وصل انتاجه الاكثر من الثلاثين كتابا في النقد والشعر والرواية والمسرحية والمقال الاجتماعي والفكري والتأملي. للادب نعيمة يتميز عامة من الجدة والاصالة.

كان لنعيمة الاسهام الاول في تحرير الشعر العربي الحديث وترسيخ اتجاهه والخروج من الاتباعية الى الاصالة والانعتاق من الجمود. يتصل هذا الاسهام الذي لونه الثائرة وطبيعة الثقافة الانسانية الشاملة التي تلقاها واستمد غذاءها من تراث الحضارات العربية والروسية والامريكية وصهرها في نفسه وجسدها في نتاجه عطاء ذاتيا اصيلا. لقد رفض ان ينحصر الشعر في الفنون التقليدية من فخر ومدح ورثاء وغيرها من الاغراض، كما يتضح فيما انكره من التقيد المطلق بعروض الخليل الذي كان في رأيه عاملا اساسيا في تخلف الادب العربي عن التجدد وما اصابه قبل عصر النهضة الحديثة من التصنع والجمود غير انه يلح على الاحتفاظ بالايقاع والنغم في مفهوم الشاعر. اتصل نعيمة في كثير من مقاييس النقد اللغوي - البلاغي التي اعتمدها النقاد القدماء واستلهم في تكوين منهجه النقدي الخاص ارثه النقاد الروسي بيلينسكي كما اخذ في بعض اثار الناقد الانكليزي ماثيو ارنولد. فهو يؤكد ان الناقد يكشف نفسه فيما يتلقاه من الآثار الادبية وان قوة التمييز الفطرية هي التي تبتدع بالمثل المقاييس وتصدر الاحكام والاعتقاد بان الانسان هو محور الادب. وان الحياة والادب توأمان لا ينفصلان.

يعبر نعيمة في شعره تعبيرا صادقا عن تجاربه في الحياة كما احسها وانفعل بها وليس كثيرا ما ينطلق من خلفية النزعة التأملية الخاصة والانسانية الشاملة في ادبه عامة على النزعة الواقعية الاجتماعية فمثلا في قصيدة «أخي» يستلهم نعيمة في هذه القصيدة مأساة المجاعة في لبنان ابان الحرب العالمية الاولى عندما كان حينها في المهجر الامريكي يرسم فيها على نحو مأساوي صورة ابناء قومه يجاملهم الموت ويحاول بعضهم بجهد مستقبل بلا ومهانة لنكبات الحرب ... وقد ابدع شاعرنا المعاصر في تصوير ما يعانيه انسان اليوم في صنوف الخراب وما يحصل في ارضه من رياح التهجير. لقد فارق نعيمة في هذه النتائج كلها لتراث عصره بقدرته الفارقة على تحويل تأملاته الفكرية في قضايا الانسان والوجود الى لحظات شعورية يرسلها في معادلات موسيقية ايقاعها حزينة وهادئة عامرة بالصور الوجدانية الموحية.

عاد نعيمة الى لبنان سنة ١٩٣٢ ولبث فيها حتى وفاته في ٢٨ شباط ١٩٨٨. الى ان ادباء العرب من تمجيد للكلمة كما تمجد نعيمة واتخذ فيها رسالة عزلة وطريق خلاص وقد تلقت رسالته طريقها الى القريب والبعيد في مشارق الارض ومغاربها.

اختبار الذكاء

تنمية الذكاء للاطفال من سن ٥ - ٧ سنوات

● الشاذ ●

أحط الشيء الشاذ بالدائرة

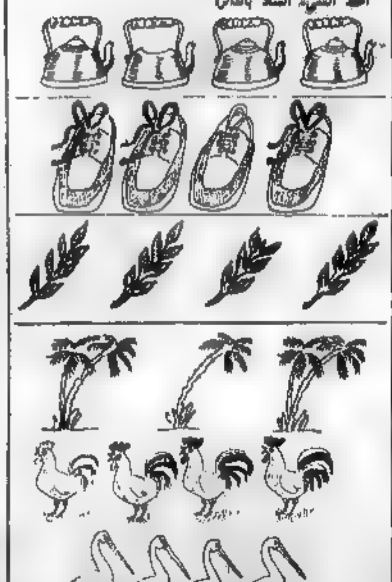

الصورة عن كتاب: «أتعلم في المنزل»

"الاتحاد" في الكنيست

النائبان طوبي وحبيبي يستجوبان الوزراء حول

بريد السواعد وعمال الطوارىء ومجلس المكر

● القدس - مراسل «الاتحاد» البرلماني - استجوب النائبان الشيوعيان توفيق طوبي واميل حبيبي الوزراء حول عدد من القضايا التي تهم المواطنين العرب. فالنائب الشيوعي توفيق طوبي استجوب وزير البريد عن تذمر سكان عرب السواعد من عدم تمتعهم بخدمات البريد، فرسائلهم تصل مرة في الشهرين او في الثلاثة اشهر! الامر الذي يسبب لهم الضرر خاصة وان رسائل كثيرة هي رسائل حكومية. وسأل

١ - لماذا لا يتمتع عرب السواعد بخدمات البريد المتجول؟

٢ - هل الوزير مستعد للعمل من اجل ان يصل البريد الى عرب السواعد بشكل منظم؟

كذلك استجوب النائب طوبي وزير العمل بخصوص عمال الطوارىء العرب في الناصرة الذين توجهوا قبل بضعة شهور الى مكتب العمل طالبين زيادة عدد ايام العمل من ١٢ يوما في الشهر الى ٢٥ يوما، ولكن بدلا من ان يتم تحقيق مطلبهم لم يحصل العمال في شهر شباط الا على عشرة ايام عمل وسأل: ماذا سيعمل وزير العمل حتى يؤمن لعمال الطوارىء في الناصرة الحصول على ايام عمل اكثر حتى تصل الى ٢٥ يوما في الشهر

■■ حول مجلس محلي المكر

وفي استجوابه الى وزير الداخلية سأل النائب الشيوعي اميل حبيبي الوزير متى ستقيم وزارة الداخلية مجلسا محليا في «المكر» وذكر ان السكان طالبوا بهذا الطلب ووعدتهم الوزارة بتحقيق ذلك مرارا.

حراس يلعبون بالنار ويروعون الناس!

● عيلبون - مراسلنا - وقع اهالي عيلبون على عريضة وجهوها الى السلطات المسؤولة يطالبون فيها بمنع حراس شركة مكوروت - شركة مياه اسرائيل - من اطلاق النار في الليل بدون مبرر. وذكر الاهالي في عريضتهم ان بيوتا كثيرة تقع قرب مركز الحراسة، واطلاق النار يروع النساء والاطفال ويجعل السكان لا يأمنون على انفسهم من المرور على بيوتهم في الليل عبر الطريق العام المحاذي لنقطة الحراسة.

والجدير بالذكر ان هذه النقطة تقع في مفترق الطرق من عيلبون الى دير حنا وعرابة والشارع العام ولذلك فاهالي عيلبون والقرى المجاورة يمرون بها دائما في الليل والنهار

ويقول مراسلنا ان الاهالي يرون في استمرار الحراس في اطلاق النار ما يهدد حياة المارين في هذه الطريق ولذلك يطالبون السلطات بالتدخل بوقف اطلاق النار بدون سبب.

(«الاتحاد» - ١٩٦٤/٣/١٣)

بيكاسو عملاق الفن الحديث في العالم

● افتتح في مطلع هذا العام في موسكو، المعرض الخامس للفنان الاشهر بابلو بيكاسو، وكانت المعارض الاربعة الاولى قد اقيمت على التوالي في الاعوام ٦٦ ، ٧١ ، ٨٢ ، ٨٨. وقد كان للمعرض الاول الذي افتتح في متحف «بوشكين» في العاصمة السوفييتية، صدى هائلا في الاوساط الثقافية والابداعية، وظهرت في حينه في الصحافة السوفييتية سلسلة طويلة من المقالات والتحليلات التي اسهمت في ادانة الجليد الذي خلفته مرحلة عبادة الفرد.. ولقد جرت مع افتتاح معرض عام ٥٦ ولا تزال دراسة المراحل الزرقاء والوردية والتكعيبية والتجريدية في ابداعات بيكاسو التي يحتوي دون منازع، الزعيم لحركة الفن الحديث في العالم.

لقد خلق بيكاسو عبر ابداعاته عالما رحبا ومتعدد الوجوه من الكلاسيكية الصرفة الى المعادلات الغرافيكية والتجريدية. وقد كانت هذه الاعمال تصدم المشاهد وتثقل بالتناقضات، ولكنها متماسكة وثابتة في الواقع ولا تقبل الحلول الوسط في دفاعها عن المواقف الخلاقة والمتنوعة في الابداع الفني.

لقد عكست المرحلتان الوردية والزرقاء نمط الحياة البوهيمية في باريس المحرومة كما يراها الفنان. وظهر في حقبة المرحلتين المهن المتواضعة للسيرك وحياة المتسولين والتائهين الذين يكشفون عن

الوجه اللاانساني للمجتمع البرجوازي وكانت لوحات بيكاسو عن السيرك وحياة

● بقلم: كريم دباح ●

من التضامن مع هؤلاء الناس ولكن فن بيكاسو سرعان ما انجرح اساليب جديدة قاطعا كل صلة به بالكلاسيكية والاكاديمية. وكانت التكعيبية احدى الاساليب القليلة التي استخدمها بيكاسو وقال: «اريد ان ارسم العالم كما اشعر به». ولقد انسحب موقف بيكاسو هذا على العمارة والخزف والشغل الفنية وعلى جوهر المرئيات عموما

وفي معرض العام الماضي الذي افتتح في موسكو، يعود بيكاسو الى مدينته برشلونة التي غادرها عام ١٩٠٤ الى باريس كعبة كل الفنون. ومعروف ان برشلونة تمثل كنز الثقافة الاسبانية، ومنها خرج الرسام جوان ميرو والمعماري انطونيو غودي وسلفادور دالي وجان غريس والمخرج السينمائي لويس بونويل وسلسلة من ألمع التوريين الاسبان.

وفي برشلونة تعرف بيكاسو على راقصة الباليه الروسية اولغا كوخلوفا التي اصبحت زوجته فيما بعد وكان ذلك عام ١٩٠٠ عندما رافق الفنان فرقة باليه روسية الى برشلونة وعمل مصمما للملابس والديكورات في باليه «باراده» (الاستعراض).

ان جذور فن بيكاسو تضرب عميقا في الارض الاسبانية وعاشت دائما في افكاره مشاهد مصارعة الثيران واعمال غويا وفيلاسكيز وفنانات برشلونة ونضال الاسبان المرير ضد استبداد ودكتاتورية فرانكو وفي عام ١٩٣٧ رسم بيكاسو «غورنيكا» للجناح الجمهوري الاسباني في المعرض الدولي بباريس، وكانت الحكومة الجمهورية حينذاك قد عينته مديرا للمتحف الوطني (برادو) حيث عرضت اخيرا اغلب اعماله في هذا المتحف. وجدير بالذكر ان انجازات بيكاسو جاوزت في حياته العشرين الف عمل فني

ولقد تضمن المعرض الذي اقيم مؤخرا في موسكو اعمالا تجريبية للغرافيكا ومن بينها القطع الرائع لرأس الحصان الذي يجسد المأساة الاسبانية المضرجة بالدم على ايدي الفاشيين. ولقد صدق بيكاسو حين قال: «انني انجز فقط ما اريد تحقيقه عندما تتكلم اعمالي بالنيابة عني».

(عن الرسالة الفنية «الطليعة»)

في انتظار الصيف!

● عارضتا ازياء يابانيتان ترتديان آخر تقليعة يابانية من المايوهات للصيف القادم وذلك خلال عرض الازياء المخصص للابس البحر الذي جرى في طوكيو في مطلع الشهر الجاري

(صورة من «ي.ص.ف»)

تجربة فريدة في فرنسا.. التخدير بواسطة الموسيقى!

● التجربة تثبت إمكان خفض نسبة استخدام مواد التخدير بمعدل الثلث على الاقل!

● رين (فرنسا) - «ي.ص.ف» - اعلن طبيب التخدير في قسم جراحة الاطفال في مركز الاستشفاء الاقليمي في رين (فرنسا)، ايف غروبل، واستاذ الموسيقى في جامعة رين الثانية، الان كاريه، الاسبوع الماضي نتائج تجربة فريدة اجرياها لمدة عامين في المركز حول منافع تنويم الاطفال قبل اجراء عملية جراحية بواسطة الموسيقى

واكدا ان هذه التجربة تثبت امكان خفض نسبة استخدام مواد التخدير بمعدل الثلث على الاقل وخفض نسبة الحوادث في مثل هذه العمليات بصورة ملموسة!

لكن المشرفين على هذه التجربة اعربا عن اسف شديد لعدم رغبتهم بان ينظر اليهما مثلما ينظر الى «لارلتف المعالجين بالموسيقى» الذين يصفون موسيقى موزارت لحالات تلف الكبد وموسيقى بيتهوفن للاصابة بالصداع.

واوضح الدكتور غروبل ان التجربة كانت تقضي بـ«اسماع الطفل صباح يوم اجراء العملية وقبل المباشرة بالعلاج التمهيدي بعملية بواسطة اجهزة استماع فردية توضع على الاذنين، موسيقى تخلق لديه حالة من الاسترخاء وتزيل القلق النفسي لديه». وافادت طفلة في الرابعة والنصف من العمر اخضعت لهذه التجربة قبل ان تجرى لها عملية في الكلى «فغفوت بسرعة على الانغام العذبة والموسيقى الناعمة»!

وقد اختار الدكتور غروبل الضليع بالموسيقى، المقطوعات الموسيقية المستخدمة في التجربة ومعظمها من الموسيقى الكلاسيكية. واوضح ان «الطفل يشعر بارتياح شديد كما يسمح بتخديره بواسطة كميات محدودة من المواد المخدرة». واضاف ان «استعادة الطفل لحواسه كانت تتم ايضا بالترافق مع سماع الموسيقى مما يجعل عودته الى حالته الطبيعية تتم بسرعة اكبر»!

وقام الدكتور غروبل بتجاربه بمعاونة الان كاريه. ولم يقدم له المستشفى سوى ثلاثة اجهزة استماع وعشرات من اشرطة الكاسيت الخالية. وادركت الممرضات في قسم التوليد في المستشفى منافع هذه الطريقة مع ملاحظتهن لحالات الارتياح لدى الاطفال واستتبع ذلك تقديم اطباء الاطفال طلبا الى زملائهم للعمل على تنويم الاطفال الذين يعالجون في المستشفى بواسطة الموسيقى.

وتتابع احدى عاملات النفس التجربة الجارية الآن على نحو خمسين طفلا من المصابين بالتهاب العضلات، تتراوح اعمارهم بين ٩ و ١٢ سنة. ويقوم الان كاريه بتصوير افلام عن هذه التجارب التي قد يسفر عنها وضع تقرير بعد ان تشمل التجارب نحو مئة حالة.

ويندرج عمل الان كاريه استاذ آلة الفيولونسيل في جامعة رين الثانية في اطار تدريب العاملين في مركز الاستشفاء الاقليمي على استعمال الموسيقى كوسيلة من وسائل العلاج. واللافت ان كاريه يدرس الموسيقى للصم مع غيرهم من الاطفال المعوقين البالغين الثالثة من العمر وما فوق في معهد خاص للموسيقى انشىء قبل عشرة اعوام في رين.

الجديد في الطب عند السوفييت

إعادة السمع الى الصم!

● تمكن العلماء السوفييت مؤخرا من اعادة السمع الى اشخاص كانوا صما باتا. ويكفي انئذ ضغط الزر على جهاز صغير ترسل سماعته نبضات الصوت فوق السمعي

ويكمن سر الجهاز في الظاهرة التالية. الانسان لا يسمع الصوت فوق السمعي طبعا لكنه يحسه جيدا فضلا عن هذا تتسرب التذبذبات فوق السمعية جيدا الى الجسم ولقد تراءت لدى العلماء السوفييت فكرة وضع موجات النطق السمعي على الموجات فوق السمعية وتوجيهها على شكل شعاع جيد التركيز الى طرف عصب السمع والخلايا التي تحيط به. واستطاع الاختصاصيون تجسيد الفكرة في واقع الحياة واصبح الانسان الاصم يسمع او بالاحرى يحس ويستقبل الاصوات. ولا يستطيع العلماء تفسير هذه الظاهرة تفسيرا نهائيا اذ لا توجد لديهم سوى فرضيات. لكن هذا ليس بالامر الرئيسي، فالرئيسي هو النتيجة وهي مقنعة بما فيه الكفاية. ولقد اجتاز الجهاز الامتحان الاكلينيكي واهتم به بصورة خاصة المعلمون الذين يعلمون الاطفال الصم

(خاص بـ «الاتحاد» من وكالة «نوفوستي» السوفييتية)

من نوادر جحا

كلي يا فروتي!

□ دعي الى وليمة فذهب الى الدعوة بثياب خلقة فلم يحسن اصحاب الدعوة استقباله ولم يعيروه التفاتا فانسحب حالا من بين المدعوين واسرع الى داره ولبس أحسن ثيابه وزاد عليها فروة جميلة ثم عاد الى بيت الدعوة فلما رأوه على هذه الحالة قاموا له وقوفا واستقبلوه بالتبجيل والتعظيم واعطوه صدر المكان ثم راحوا يقدمون له احسن الاطعمة وانفسها. فلم يكن منه الا ان اخذ بفروته وقال لها: كلي يا صاحبة القدر والفخر. قالوا ماذا تصنع ايها الاستاذ؟ قال: ان فروتي تعرف ما لا تعرفون وهي أولى مني بالطعام لان كل الاكرام موجه اليها!

حكايات من تراثنا العربي

أعور وعميلة!

● صار المغيرة بن شعبة وهو والي الكوفة الى دير هند بنت النعمان بن المنذر، وهي فيه عمياء مترهبة، وهو أعور. فاستأذن فقيل لها: أمير هذه المدرة (البلدة) بالباب.

فقالت: أمن ولد جبلة[1] بن الأيهم أنت؟ قال: لا

قالت: أفمن ولد المنذر بن[2] ماء السماء أنت؟

قال: لا. قالت: فمن أنت؟ قال: المغيرة بن شعبة الثقفي

قالت: ما حاجتك؟ قال: جئتك خاطبا.

قالت: لو كنت جئتني لجمال أو مال لأطلبتك، ولكنك أردت أن تتشرف بي في محافل العرب فتقول: نكحت ابنة النعمان ابن المنذر، والا فأي خير في اجتماع أعور وعمياء؟

(١) جبلة بن الايهم بن جبلة الغساني توفي سنة ٢٠ هـ/ ٦٤١ م آخر ملوك الغساسنة في بادية الشام. عاش ومن في العصر الجاهلي، ولما ظهر الاسلام سافر الى مكة في ايام عمر واسلم ... ثم ارتد وعاد الى الشام ومنها الى القسطنطينية حيث اقام عند هرقل ملك الروم الى ان توفي

(٢) المنذر بن ماء السماء وماء السماء امه توفي نحو سنة ٥٥٤ م كانت المناذرة ملوك الحيرة وما يليها من جهات العراق في الجاهلية، ومن ارفعهم شأنا واشدهم بأسا واكثرهم اخبارا، وهو باني قصر الزوراء في الحيرة (الغريين) بظاهر الكوفة. قتلها على عهدي ... له قتلها في احدى ليالي سكره وهو صاحب يومي البؤس والنعيم

الحجز على شقة نجاة!

● «كيف حضرتك» «الاهالي» القاهرية

في عددها الصادر يوم ٨٩/٣/٨، انه تم مؤخرا الحجز على منقولات شقة الفنانة نجاة الصغيرة بالزمالك كما تم الحجز على جميع مستحقاتها لدى شركات الاسطوانات والكاسيت

وكانت محكمة جنوب القاهرة قد الزمت نجاة محمد حسن الشهيرة بنجاة الصغيرة بأن تؤدي للشيخ عبد الماجد الاتاسي مبلغا وقدره ٤٥ الف جنيه استرليني وفائدة قانونية قدرها ٥٪

وقدرت المحكمة المبلغ المطلوب مجملا اليه رسوم تنفيذ الاحكام الثلاثة الصادرة قبل الحكم النهائي ٣٦٨ الف و ٣٠٤ جنيها بعد رفع ملحوظ!

أكدت بعض المصادر ان من بين المنقولات تحفا تساوي هذا المبلغ.

المدد المد طولة

عبد الناصر في التلفزيون

● «والعدد «الاهالي» في نفس عددها المذكور اعلاه، انه لأول مرة - يكتشف التلفزيون على دمه - وبدون كتابة اسم جمال عبد الناصر على الشاشة الصغيرة - سيظهر اسم الزعيم الراحل كمؤلف للقصة الوحيدة التي كتبها بعنوان في سبيل الحرية، يروي فيها قصة كفاح الشعب المصري في مواجهة حملة فريزر الانجليزية ويقوم بتصويرها في ١٣ حلقة المخرج وفيق وجدي بطولة احمد ماهر - احمد مرعي - امينة رزق - عبد الرحمن ابو زهرة - سلوى خطاب.

قال احد المسؤولين بالتلفزيون لمحرر «الاهالي» - «والتي بلاش تنشر الخبر احسن يرجعوا في كلامهم!»

تعيين المغني خوليو ايغليسياس ممثلا خاصا لليونيسيف

● جنيف - «ي.ص.ف» - اعلنت المتحدثة باسم منظمة الامم المتحدة لرعاية الطفولة «يونيسيف» في جنيف يوم الثلاثاء الماضي تعيين المغني الاسباني خوليو ايغليسياس ممثلا خاصا للمنظمة موضحة انه تعهد احياء حوالي ٣٠ حفلا يعود ريعها الى صندوقها.

ويتوقع ان يحيي ايغليسياس اولى هذه الحفلات في باريس وموسكو في اواخل تشرين الثاني المقبل وبعد ذلك في موسكو قبل نهاية العام الحالي.

كلمات متقاطعة

● ● ● لغز رقم (٢٥٤) ● ● ●

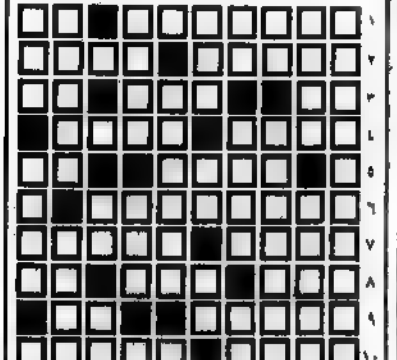

● اعداد: د. مروان جنيني - ابو سنان ●

افقي:

١ - قرية جليلية - لؤلؤة

٢ - وجهة فاطرة - مرض يصيب الصفار عندنا

٣ - شتم (معكوسة) - وجهة نظر - متماثلان

٤ - من اشهر السنة - دولة امريكية

٥ - اسير - احصل على (مجزومة)

٦ - تكثر على الشواطئ (معكوسة) + فصل

٧ - لهجة مصرية - عزمنا

٨ - يشاهده (مجزومة) - متشابهان - اله

٩ - مكتشف القوى المغناطيسية - احد الوالدين

١٠ - من الامراض - مجرى الطعام في الحلق

عمودي:

١ - اسم دواء + الحرف الرابع عشر من حروف المباني

٢ - دولة - الثرى

٣ - نحن (بالانجليزية) - انتفاخ + طلاق

٤ - مادة قاتلة - وردة - شيء (بالانجليزية)

٥ - تجري عنده - بحر - من الاوزان

٦ - الاسم الثاني لشاعر مصري شعبي (غير معرفة)

٧ - تلقي التحية - شجرة

٨ - حكم - ادرك (مجزومة)

٩ - من اسماء الخليل - تزله

١٠ - تسبب - رحاب

● ● ● حل لغز رقم (٢٥٣) ● ● ●

افقي:

١ - ابقالوروس

٢ - وسرلس - باح

٣ - يسب - لر - قل

٤ - و ي ي - به ل ل ع ب

٥ - اي - خالة

٦ - تلويح

٧ - التحرير

٨ - من - برلسيه

٩ - دقو - ار

عمودي:

١ - انسيلوربها

٢ - ياسين

٣ - تروي - اب

٤ - لبس - خرابت

٥ - غورباتشيف

٦ - الاتحاد

٧ - ربه - كف - سر

٨ - واثقة - ويل

٩ - سحلب - برهم

■□ الابطال ايضا يسقطون!

● لقطة مصورة من مباراة الملاكمة الدولية في الوزن الخفيف التي جرت في ليون (فرنسا) في الرابع من الشهر الجاري، يظهر فيها الفرنسي ديفيد تيو مطروحا على الأرض رافعا ساعديه بعيد تلقيه الضربة القاضية من خصمه الامريكي تيرنس الي. يذكر ان تيو دخل في غيبوبة طويلة من جراء الضربة وظل فاقد الوعي حتى غداة اليوم التالي في مستشفى ليون ●

(صورة من «ي.ص.ف»)

ضبط عمليتين كبيرتين في أطار جهود مكافحة المخدرات في بريطانيا

● السلطات البريطانية المختصة تعتقد انه مقابل ضبطها كليوغراما واحدا من الكوكايين تفلت منها تسعة كيلوغرامات اخرى! ●

● لندن - «ي.ص.ف» - نجحت الجمارك والشرطة البريطانية يوم الخميس الماضي في ضبط عمليتين كبيرتين لتهريب المخدرات في لندن وساوثهامبتون، واعتقل خمسة عشر شخصا ينتمون الى شبكتين لتهريب المخدرات وصودرت مخدرات بلغت قيمتها الاجمالية (١٢٠) مليون دولار!

ففي يوم واحد تمكنت الشرطة من ضبط (١٩٧) كغم من الكوكايين (المخدر الذي يعرف انتشارا واسعا في البلاد)، وهو ما يوازي اكثر من ثلثي الكميات التي ضبطت خلال عام ١٩٨٨ والتي قدرت بـ (٢٧٧) كغم.

وكانت عملية ساوثهامبتون التي اطلق عليها اسم «الثورة» اكثر تعقيدا، فبعد عام من الجهود سمحت هذه العملية بضبط طنين من القنب الهندي و (١٣٥) كغم من الكوكايين واعتقال (١٢) شخصا. وضبطت المخدرات في المرفأ حيث كانت مخبأة في حاويتين تحملان مادة البلزا (خشب خفيف كري).

وكانت الحمولة شحنت من الاكوادور على متن السفينة «سيالر هليسيس» حتى مرفأ الهافر الفرنسي حيث تم نقلها على مركب الى بورتسموث ثم الى ساوثهامبتون. وصرح متحدث رسمي ان رجال الجمارك الفرنسيين الذين انظرهم نظراؤهم البريطانيون وأبروا عملية نقل الشحنة.

وصرح المسؤول عن التحقيقات الجمركية دوغلاس تويدل ان عملية «الثورة» تثبت ان ثمة صلة بين شحنات الكوكايين والقنب الهندي مما يبطل الفكرة القائلة بأن مهربي المخدرات لا يعملون الا على نوع واحد من المخدرات.

وافادت الشرطة انه تم ضبط (٦٢) كغم من الكوكايين الجيد الذي تبلغ قيمته، خمسين مليون دولار في سيلرتون شمال العاصمة البريطانية.

اضافت الشرطة انه تم اعتقال ثلاثة اشخاص في حي سويس كوتيدج عقب عملية اطلق عليها اسم «سلسلة» استهدفت شبكة من المهربين الذين ينتمون الى دول امريكا الجنوبية وحسب المعلومات الاولية فان الاشخاص المعتقلين هم كولومبيون وبريطاني وكانت من بين

وقال خالد المسؤولين على ان بريطانيا اصبحت سوقا مفضلا للاتجار بالمخدرات. ورغم نجاح العمليتين تعتقد السلطات انه مقابل ضبطها كيلوغراما واحدا من الكوكايين تفلت منها تسعة كيلوغرامات اخرى.

وقبل اشهر عمد تجار المخدرات الى حرب اسعار لزيادة مبيعاتهم في البلاد وخاصة في المناطق الفقيرة. فبينما كان سعر الغرام الواحد قبل ثمانية عشر شهرا مئة جنيه استرليني (١٧٠ دولارا) هبط الى اربعين وحتى الى ثلاثين جنيها (٥٠ دولارا) في الشوارع.

وفاة امريكية تحمل قلب رفيق لها!

● بترسون (الولايات المتحدة) - «ي.ص.ف» - توفيت يوم الثلاثاء الماضي شابة كانت اثارت مشاعر الامريكيين اثر خضوعها لعملية زرع قلب وهبه اليها رفيق لها قبل وفاته.

فقد توفيت دونا اشبوك (١٧ عاما) في منزلها في بترسون (كاليفورنيا) بعد اقل من عام على خضوعها لعملية زرع قلب فيليكس غارزا (١٥ عاما). وكان هذا الاخير يعاني من مشكلات صحية خطيرة واعرب قبيل وفاته المفاجئة في ٤ كانون الثاني ١٩٨٨ بنزيف في الدماغ عن رغبته في منح دونا قلبه بعد وفاته.

وكانت الفتاة خرجت بعد ١٥ يوما على خضوعها لعملية زرع القلب عن مشاعرها ازاء عطية غارزا وقالت: «شعرت بحزن شديد وبامتنان كبير لما قام به».

لكن جسم دونا ابدى مرات عديدة ظواهر رفض، وكانت الفتاة تنتظر رابعا امر لاجراء عملية زرع جديدة. واشار الاطباء المشرفون على حالتها الصحية الى انه كانت في الايام الاخيرة بمعنوياته.

واكد طبيبها الدكتور انتونو لراير بان وفاتها تشكل صدمة كبيرة. واعتبر انه ترفيت نتيجة توقف جليلة عن العمل بعد اضطراب بعينه. وقال انها توفيت على الارجح ...

على الشاشة الصغيرة

الثلاثاء - ١٩٨٩/٣/١٤

١٨.٣٠ - موجز الاخبار (بالعربية)

١٨.٣٢ - برنامج وثائقي بيوغرافي يعرض لسيرة النحات الامريكي اليهودي جاكوب الشتاين

١٩.٣٠ - نشرة الاخبار (بالعربية)

٢٠.٠٠ - موجز الاخبار (بالعربية)

٢٠.٠٢ - البرنامج السينمائي «افلام لوريل وهاردي القصيرة»

٢٠.٣٠ - البرنامج التحقيقي «كول بولوكه»

٢١.٠٠ - نشرة الاخبار (بالعربية)

٢١.٤٠ - البرنامج الوثائقي «نظرة ثانية»

٢٢.٢٠ - التمثيلية البريطانية الكوميدية «الاخرانيه»

٢٢.٣٠ - البرنامج المحلي «مقابلة شخصية»

٢٣.٥٥ - الاخبار الليلية (بالعربية)

● اولئك قومي ● ابن المقفع ● اهالي الجليل ●

كل امرئ يأكل زاده

● خرج ابن المقفع مع ... وطعامه وصحبتهم، وكان ابو ... صاحب ... كل ... فاتت ... مقالا ... ذلك ...

● مستطك خضار وفراكه في مدخل مدينة الخليل المحتلة بعد ان صدمتها سيارة عسكرية صباح يوم الجمعة ٣/١٠ (صورة خاصة من مكتب «الاتحاد» في القدس ـ تصوير منصور)

نساء كفر ياسيف يطالبن بالغاء مؤامرة حل المجلس المحلي ويرفعن التحية للنساء الفلسطينيات المناضلات ضد الاحتلال

● عكا ـ من مكتب «الاتحاد» ـ تحت شعارات: «ضد قضية الدمج ومن اجل اجراء انتخابات لمجلسنا المحلي» و«المجتمع المتقدم ـ المساواة للمرأة واحترام حقوقها» و«تحيات الى المرأة الفلسطينية المناضلة ضد الاحتلال ومن اجل السلام» وغيرها من الشعارات الكفاحية، اقيم احتفال يوم امس الاول الاحد (٣/١٢) بمناسبة يوم المرأة العالمي الثامن من آذار تحت رعاية مجلس محلي كفر ياسيف بادر اليه قسم المعارف والثقافة في المجلس المحلي واللجنة النسائية التي تضم جميع الاطر والهيئات النسائية في القرية.

وتناوبت على عرافة الاحتفال شادة شريف وأميرة فرح.

وتكلم السيد رفول بولس مدير المركز الثقافي فاشاد بنضالات المرأة واكد على اهمية احترام حقوقها. والقى قصيدة ضد «الدمج» بعنوان «مطر السفر دوحيه».

وتلته المحامية ناهدة شحادة، عضو ادارة المجلس المحلي، لتكلف بابة عن مجلس محلي كفر ياسيف والنساء في القرية عن يوم المرأة العالمي ومضمونه ولسبب المناسبة فاكدت انه يوم نضالي لتنحية الكفاح وتوحيد النساء في المعركة من اجل السلام العادل. واكدت ان الثامن من آذار اهمية تاريخية كبيرة والمهم تخليدها لذكرى البطلات اللواتي سقطن في معركة الكفاح من اجل حقوق المرأة ومساواتها بالرجل.

وتلاها الاستاذ نعيم شحادة، مدير المدرسة الابتدائية (ب)، سابقا فالقى لمحة الرجل للمرأة في عيدها وسرد قصة مفادها ان المرأة جوهرة ثمينة وليست خادما قاصرا.

وتلته المربية السابقة امال كريني فالقت عدة قصائد.

والقى الشاعر احمد الحاج، نائب مدير مدرسة يني الثانوية في كفر ياسيف قصيدة بعنوان «شمسه» عن الانتفاضة ودور المرأة فيها.

والقى الزجال الاستاذ كمال ملحم رجلية نالت استحسان الحضور بعنوان «ام الشهيد» يقول فيها:

لم تختم البرنامج الفني التي تضمن وصلة غنائية قدمها الفنان سهيل وعماد دلال.

وتلاها الفنان المحبوب سيل عوض، والمطرب الناشيء من كفر ياسيف رياض داود.

واختتمت البرنامج الفني جوقة الانشاد التابعة لمدرسة يني الثانوية، فامتعت الجمهور بوصلات من الاغاني الوطنية والموشحات الرائعة.

وقدمت هدية رمزية للنساء تحمل شعار المجلس المحلي.

واتخذت في نهاية الاجتماع القرارات التالية: ● نحن النساء الكفرياسيفيات نتعهد ان نقف مع مجلسنا المحلي واللجنة الشعبية الناشطة للدمج في التصدي لهذه المؤامرة ونعلن عن استعدادنا لتنفيذ كل القرارات التي تتخذ لمقاومة هذه المؤامرة ولاسقاطها ● مطالبة الحكومة بسن القوانين اللازمة لالغاء كافة اشكال التمييز التي تمارس ضد المرأة في مكان العمل وفي المجتمع والعائلة، واتخاذ كافة الاجراءات اللازمة لنيل المساواة والحقوق الكاملة ● لتعترف الحكومة الاسرائيلية عن سياستها العدوانية للسلام ولتعترف بحق الشعب الفلسطيني في اقامة دولته المستقلة ولتصالح بعد المعدودة للسلام لان ذلك فقط هو مفتاح الحل وانهاء الاحتلال وتحقيق السلام العادل ● تحيات الكفاح والتضامن الى نساء العالم المكافحات ضد التمييز ومن اجل المساواة ونخص بالتحية المرأة الفلسطينية المكافحة والمناضلة ضد الاحتلال ومن اجل التحرر والسلام.

وكان مجلس محلي كفر ياسيف قد اقام احتفالا خاصا لموظفاته وعاملاته يوم (٣/٧) تكلمت فيه المحامية ناهدة شحادة، عن ادارة المجلس وقدمت لكل موظفة وعاملة هدية رمزية ووردة جميلة.

وتجدر الاشارة الى ان الثامن من آذار هو يوم عطلة رسمية مدفوع الاجر في مجلس محلي كفر ياسيف.

مليون و(٤٩٨) الف شيكل ـ ميزانية مجلس عمال عكا للعام ١٩٨٩

● للمرة الاولى ـ الميزانية لا تشمل بند «الاقليات» وتتعامل مع الجميع بالتساوي ●

● عكا ـ من مكتب «الاتحاد» ـ عقد مجلس عمال عكا يوم امس الاول الاحد (٣/١٢) جلسة خاصة لاقرار الميزانية للسنة الحالية (١٩٨٩).

في بداية الجلسة تحدث سكرتير المجلس يهوشواع كاتس، عن تركيبة الميزانية وتطرق الى كل البنود التي تتألف منها الميزانية مشيرا الى انه اضطر لرفع المصروفات على عمل المجلس.

وتحدث بعده اهرون لحياني ممثل كتلة «الليكود» في المجلس، فطالب بتأجيل الجلسة واتهم ادارة المجلس بالاهمال الكلي وعدم الادارة الصحيحة للمجلس وقال: ان الميزانية اعدت بشكل حزبي وسياسي! وطالب باستقالة سكرتير المجلس يهوشواع كاتس متهما اياه بالتجاوزات الخطيرة والكبيرة.

وتلاه احمد ابو شنب، ممثل كتلة الجبهة في المجلس والمؤلفة من عضوين، فاستهل كلمته بالقول: «اننا لا نقبل طريقة اعداد الميزانية هكذا كي من لانها اعدت من فوق وبدون بحثها في المجلس اولا فمن المفروض ان تبحث اولا في المجلس وبمشاركة جميع الاعضاء بكامل بنودها وبعد ذلك يجري اقرارها».

واشاد ابو شنب بالتوجه الايجابي الجديد لادارة المجلس اذ الغت كلمة «اقليات» من الميزانية والبند الخاص بالاقليات، حيث ان الميزانية الصحيحة تكل مواطني عكا العرب واليهود «وهذا امر يبعث على الارتياح ونأمل ان يستمر ويترسخ ولالغاء جميع مظاهر التمييز».

وانتقد ابو شنب الشكل العام للميزانية فهي بمعظمها مصروفات على اشياء داخلية لا تمت بصلة الى قضايا العمال. وطالب بوضع ميزانية اكبر من ذلك بحيث يكون قسمها الاكبر للدفاع عن قضايا العمال وخاصة في هذه الظروف الاقتصادية الصعبة واغلاق المصانع وازدياد عدد المفصولين من العمل.

كذلك انتقد ابو شنب الفرق في الميزانية بين النماذج التي تضمنت بنود الميزانية وقيمتها، ففي النموذج الذي ارسل الى بيوت اعضاء المجلس لدراسة الميزانية بحث الميزانية مليون و(٣٨٢٫٦) الف شاقل وهذا المبلغ يختلف عن المبلغ الذي تضمنته النموذج الذي اعطي للاعضاء خلال الجلسة حيث بلغ المبلغ مليون و(٤٩٨) الف شاقل، واحتج على هذا التوجه.

وبعد النقاش والتداول تم التصويت على الميزانية التي اقرت بمعارضة ممثلي الليكود وقيمتها مليون و(٤٩٨) الف شاقل.

طلاب مدرسة «يني» في كفر ياسيف يحتفلون بالثامن من آذار

● عكا ـ من مكتب «الاتحاد» ـ رفع جميع طلاب مدرسة يني الثانوية في كفر ياسيف عريضة شجبوا فيها الضربات الاقتصادية الاخيرة وخاصة التقليص في ميزانية وزارة المعارف الامر الذي يضر بالطلاب ويؤدي الى فرض رسوم باهظة عليهم. وبعث الطلاب بالعريضة الى وزارة المعارف ونسخ عنها الى وزارة الداخلية والى اللجنة القطرية للطلاب الثانويين العرب والى لجنة الآباء في مدرسة يني الثانوية في كفر ياسيف.

وبمناسبة الثامن من آذار، يوم المرأة العالمي قامت لجنة الطلاب في المدرسة وفي ساعات الصباح من يوم الثامن من آذار بتوزيع بطاقات المعايدة على الطالبات بمناسبة عيدهن. وقدمت اللجنة لكل طالبة وردة.

وعلقت في ساحة المدرسة الشعارات التي تحيي المرأة في عيدها والمطالبة باحترام حقوقها. وعلق شعار «عاش الثامن من آذار يوم المرأة العالمي» على مدخل المدرسة.

وتم توزيع هدية على كل معلمة. ولاقى هذا العمل الذي نظمته لجنة الطلاب في المدرسة استحسان وتقدير الهيئة التدريسية والطلاب، خاصة وانه «يقام لسنة الثانية على التوالي».

لجنة الطلاب العرب في جامعة تل ابيب تستنكر اغلاق «الراية»

● تل ابيب ـ يافا ـ مكتب «الاتحاد» ـ بعثت لجنة الطلاب العرب في جامعة تل ابيب امس الاول، برقية الى وزير الداخلية ارييه درعي احتجت فيها على قرار اغلاق اسبوعية «الراية» وجاء في البرقية: «اننا نستنكر بشدة قرار القاضي باغلاق جريدة «الراية» التي تصدرها حركة «ابناء البلد» ونطالب بالغاء هذا القرار لانه يتناقض والحريات الديمقراطية».

هذا وعلم مراسلنا ان لجنة الطلاب العرب في جامعة تل ابيب قد بعثت ايضا برسالة تضامن الى هيئة تحرير جريدة «الراية».

لقاء بين طلاب من كيبوتس «معسع» وطلاب مدرسة الشاغور الثانوية

● عكا ـ من مكتب «الاتحاد» ـ استضافت مدرسة «الشاغور» الثانوية في مجد الكروم وبدعوة من طلاب الصف الثاني عشر، صباح يوم امس الاثنين، طلاب الصف الثاني عشر من كيبوتس معسع.

وفي المدرسة شرح العديد من اعضاء ادارة المدرسة للطلاب اليهود عن تاريخ قرية مجد الكروم وعن اهمية مثل هذه اللقاءات التي تسهم في تطوير وتوطيد العلاقات بين ابناء الشعبين واحلال وترسيخ جو الثقة والمحبة والتفاهم بينهما والتي تهدم العديد من الحواجز العنصرية التي تحاول السلطات تكريسها. وطرحوا عليهم التراقص التي تعاني منها مجد الكروم جراء سياسة التمييز السلطوية.

وبعد اللقاء في المدرسة تفرق الطلاب اليهود على البيوت في مجد الكروم للتعرف على الاهالي وعاداتهم وتجولوا في القرية للاطلاع على معالمها.

وبعد انتهاء الزيارة سافر الطلاب من كيبوتس معسع برفقة زملائهم من مدرسة الشاغور الى كيبوتس معسع للاطلاع على حياة ابناء الكيبوتس ولتوطيد العلاقات وتنمية مفاهيم التفاهم والمحبة والاحترام المتبادل.

انتخاب لجنة لحي «الصعبانية» في مجد الكروم

● عكا ـ من مكتب «الاتحاد» ـ عقد في اواخر الاسبوع الفائت، اجتماع في بيت السيد حسن صقور في حي «الصعبانية» في مجد الكروم حضره اكثرية اهالي الحي للتداول حول اوضاع الحي والعمل على حلها.

افتتح الاجتماع السيد حسن صقور فاكد على اهمية عقد الاجتماعات بين الاهالي وممثلي المجلس المحلي.

وتكلم في الاجتماع نائب رئيس مجلس محلي مجد الكروم...

«نداء الكرامة» ـ رقم ٣٦: قيادة الانتفاضة

● تتمة من صفحة ١ ●

الى حركة «سلام الآن» الاسرائيلية، التي رفعت في نشاطاتها الاخيرة شعارات تدعو الى اقامة السلام مع الشعب الفلسطيني والى انهاء الاحتلال. كما دعا النداء «الشارع الاسرائيلي» للاستجابة لنداءات السلام الفلسطينية.

...

ودعت قيادة الانتفاضة في خطوة لم يسبق لها مثيل الى تعليق النشاطات الاحتجاجية في الايام التي يسقط فيها شهداء، حدوثا لليوم «الاضراب الشامل». وذلك كما يبدو للتخفيف من الاعباء التي تتركها الاضرابات الشاملة ـ خصوصا على ...

واشادت قيادة الانتفاضة بصمود شعب الانتفاضة وبطولاته خصوصا في نابلس (جبل النار) وغزة هاشم، ولشارت الى ان الانتفاضة ارهقت قوات الجيش وانها ستواجه بمزيد من الشدة والصمود، قوات حرس الحدود التي ستحل قوات الجيش في القطاع.

وحذرت قيادة الانتفاضة من الاوساط الاجنبية والمحلية التي تشجع الفلسطينيين على الهجرة من الوطن...

ويغطي النداء (٣٦) الايام القادمة (حتى ٢٨/٣/١٩٨٩) لسلسلة من النشاطات.

قانون التنظيم والبناء لسنة ١٩٦٥

لجان لتنظيم محلي ـ الخ

اعلان بخصوص ايداع خارطة مفصلة

تعلن بهذا حسب المادة ٨٩ لقانون التنظيم والبناء لسنة ١٩٦٥ انه في مكاتب اللجنة اللوائية للتنظيم والبناء ـ لواء المركز وفي مكاتب اللجنة المحلية للتنظيم والبناء ـ الخ اودعت خارطة مفصلة مسماة: خارطة رقم ل د/٦٨٥

المساحات المشمولة في الخارطة وماكنها

المكان: الخ

...

ر. شاني

رئيس اللجنة اللوائية للتنظيم والبناء ـ لواء المركز

آرنس يبدأ محادثاته الرسمية مع المسؤولين

● تتمة من صفحة ١ ●

القاهرة، الذي قام به بيكر قد صدم الدول العربية التي كانت تعتقد ان جورج شولتس، وزير الخارجية السابق قد التزم بتأييد الولايات المتحدة لعقد المؤتمر الذي يمكن ان تجري في اطاره مفاوضات عربية ـ اسرائيلية لانهاء الوضع القائم في الاراضي العربية المحتلة.

وقالت الصحيفة ان بيكر ابلغ هذا الموقف الى وزير الخارجية السوفييتي ادوارد شيفرنادزه، الذي اجتمع به في فيينا قبل ايام. واضافت ان وزير الخارجية الأمريكي بهذا الموقف يجعل الولايات المتحدة تقول للعرب ما كانت اسرائيل تريد ان تسمعه ذاتيا وهو «ان الوقت الحالي ليس ملائما لعقد اي مؤتمر على الاطلاق».

وقالت «واشنطن بوست» انه في مقابل ذلك فان بيكر رفض ما تطالب به اسرائيل الولايات المتحدة وهو ان توقف الحوار بينها وبين منظمة التحرير الفلسطينية.

وعادت الصحيفة لتصف هذه السياسة بأنها تشبه سياسة «الشرطي الطيب والشرطي السيء».

وقالت انها قد تؤدي في النهاية الى وضع بيكر، من جديد في موقع القيام بمحاولة لمعالجة مشكلة الشرق الأوسط التي لم يتمكن اي وزير خارجية أمريكي من التعامل معها.

وأشار المقال الى ان مصر والأردن أصبحتا تشككان في الوعود التي سبق وأن قطعها بيكر بأن يعمل بجدية على تمهيد الأرض أولا قبل ان تبدأ محاولات عقد المؤتمر الدولي. وقالت ان هذه الشكوك لا تساور مصر والأردن وحدهما وانما يشاركهما فيها ايضا زعيم حزب العمل الاسرائيلي بل وبعض الجماعات السياسية اليهودية في الولايات المتحدة نفسها.

وذكرت الصحيفة الأمريكية ان شخصيات أمريكية واسرائيلية بارزة ممن أثار قلقهم هذا التحول الجديد في السياسة الأمريكية قد بعثوا الى بيكر برسائل شخصية يذكرون فيها انه لا يمكن احراز اي تقدم في الشرق الأوسط الا من خلال الضغط على اسرائيل. وقالت ان هؤلاء لا يقترحون اتخاذ مواقف او اجراءات عقابية. وانما يقولون ان الولايات المتحدة باعتبارها صديق اسرائيل الوحيد يجب ان تطالبها بعمل شيء ما قبل الانفجار الذي يمكن ان يطيح بما تبقى من فرص السلام في الشرق الأوسط.

مجلس الرامة المحلي يقيم احتفالا بمناسبة الثامن من آذار

● عكا ـ من مكتب «الاتحاد» ـ اقام مجلس محلي الرامة في الاسبوع الفائت احتفالا بمناسبة الثامن من آذار يوم المرأة العالمي، حضرته موظفات المجلس والمعلمات.

وتكلم السيد الياس قسيس، رئيس مجلس محلي الرامة، في الاحتفال فهنأ المرأة بعيدها النضالي وأشاد بدور «المرأة الام في تثقيف الاجيال الشابة والمشاركة في تطوير القرية ومشاركتها في المعارك التي تخوضها الجماهير العربية في اسرائيل من اجل المساواة والسلام».

وأكد السيد قسيس ان مجلس محلي الرامة سيواصل كما كان في السابق دعمه ورعايته مكانة المرأة في المجتمع وسيضمن لها المشاركة والمساهمة في جميع الفعاليات وخاصة الهادفة الى رفع مكانة المرأة في المجتمع.

وتجدر الاشارة الى ان الثامن من آذار هو يوم عطلة مدفوع الاجر في مجلس الرامة المحلي.

وفي نهاية الاحتفال قدمت الضيافة للحاضرات.

عرض مسرحية «ناطرين فرج» في ترشيحا بمناسبة الثامن من آذار

● عكا ـ من مكتب «الاتحاد» ـ بدعوة من حركة النساء الديمقراطيات في ترشيحا واحتفاء بيوم المرأة العالمي ـ الثامن من آذار قدمت فرقة «المسرح الشعبي» المقدسية مساء يوم السبت (٣/١١)، مسرحية «ناطرين فرج» في قاعة المركز الجماهيري التابع للمجلس المحلي معلوت ـ ترشيحا. ونظرا للاقبال الكبير قدمت المسرحية في عرضين متتاليين.

وتكونت المسرحية من عدة فصول عالجت معاناة الشعب العربي الفلسطيني في المناطق المحتلة ومن خلاله من ممارسات قمعية ترمي الى القضاء على آماله وتطلعاته الى الحرية والاستقلال وتعطيل المدارس واغلاق الجامعات واستغلال البطالة لتشغيل العمال بأجور بخسة والمعاملة في السجون وحوار سياسي عن اهمية كنس الاحتلال.

وقدمت فرقة مسايام للمركز الجماهيري في ترشيحا هدية هي عبارة عن ساعة حائط وشكرت المجلس الذي قدم القاعة للفرقة مجانا.

اليوم الثلاثاء: الجولة الثانية

● تتمة من صفحة ١ ●

ويشار الى ان القوائم الاربع كانت حصلت مجتمعة، في انتخابات السلطات المحلية التي جرت في ٢٨ شباط الماضي على ما يعادل ٦٢ في المئة من الاصوات.

وفي كفر قرع يتنافس على رئاسة المجلس المحلي الحاج محسن عثمان والسيد سليمان مصالحة. واتفقت خمس قوائم انتخابية في القرية وهي الجبهة و«السلام» و«الاصلاح» و«الائتلاف» و«الشباب» على دعم مرشح الرئاسة الحاج محسن عثمان في الجولة الثانية.

كما تم الاتفاق في كفرمندا على اقامة ائتلاف وطني واسع يضم ثلاث قوائم هي الجبهة و«الثورة» و«المستقبل» لدعم مرشح الرئاسة في الجولة الثانية السيد نهاد شلاوش.

ويتنافس على رئاسة مجلس الشبولة المحلي السيدان نهاد شلاوش ويوسف تكروري.

وفي جلجولية تتحد القوى الوطنية من اجل انجاح مرشح الجبهة للرئاسة، طلال راي. ويتنافس مرشح الجبهة مقابل مرشح «الحركة الاسلامية» توفيق خطيب على رئاسة المجلس المحلي.

وفي معليا يتنافس على رئاسة المجلس في الجولة الثانية السيدان كامل العبد وحنا شوفاني. وفي رهط يتنافس على رئاسة المجلس المحلي السيدان موسى ابو السلام «التطوير والتقدم» وجمعة القصاصي «الحركة الاسلامية». اما في عسفيا فيتنافس السيدان حسين ابو ركن ومنصور الكنج على رئاسة المجلس المحلي.

هذا، ويبدي «الليكود» اهتماما خاصا في الجولة الثانية لانتخاب رؤساء المجالس المحلية اذ يحاول انتزاع عدة سلطات محلية من «المعراخ» في الناحية اليهودية من اجل تقوية مساعد للحصول على الفوز برئاسة مركز السلطات المحلية التي كان منذ قيام الدولة، برئاسة «المعراخ».

وفد من سكان الكيبوتسات والقرى الزراعية يتضامن مع نضال القرى العربية غير المعترف بها

● حيفا ـ لمراسل خاص ـ قام وفد من سكان الكيبوتسات والقرى الزراعية الواقعة على ساحل الكرمل، يوم السبت ٣/١١، بزيارة تضامنية الى قرية عين حوض ابو الهيجا الواقعة في منطقة نفوذ «حوف هكرمل» الاقليمي والمهددة بالهدم وترحيل سكانه.

وقد ضم الوفد اكثر من (١٥٠) مواطنا يهوديا من كيبوتس «عين هكرمل» و«مجدو» والقرى الزراعية المجاورة، كما ضم عددا من المواطنين اليهود من سكان القدس الغربية.

وقام الوفد خلال الزيارة بجولة ميدانية في ارجاء القرية استمع خلالها الى شرح عن عدم الاعتراف الرسمي بالقرية والعراقيل التي تضعها سياسة عدم الاعتراف في طريق تطور القرية وسكانها وبشكل خاص فيما يتعلق بالخدمات التي يحرم منها السكان.

وقدم رئيس اللجنة المحلية ورئيس لجنة الاربعين، محمد ابو الهيجا، شرحا مفصلا حول المعركة التي تخوضها لجنة الاربعين من اجل الاعتراف باكثر من اربعين قرية عربية غير معترف بها في مناطق الجليل والمثلث والنقب.

واكد ابو الهيجا دور المواطنين اليهود جيران هذه القرى في تشكيل حلقات الضغط الجماهيري على المؤسسات الرسمية من اجل حثها على الاعتراف بهذه القرى وتقديم الخدمات لسكانها مشيرا الى ان خطوة كهذه من شأنها ان تعزز قضية التعايش بين شعبي هذه البلاد.

واعرب اعضاء الوفد عن تأييدهم الكامل لقضية عين حوض والقرى العربية الاخرى غير المعترف بها مؤكدين ضرورة التحرك من اجل تحسين العلاقات بين الجيران اليهود والعرب كخطوة اساسية في تحقيق السلام والتعايش المشترك بين العرب واليهود.

رياضة

■ كرة سلة

فريق الجمعية يفرض بقاءه في القطرية موسما اخر

● جمعية الشبان ـ هبوعيل بيسان ٨٦:٧٠ ●

■ الناصرة ـ من غسان سروجي ـ تأكد نهائيا بقاء فريق الجمعية في الدرجة القطرية اثر الفوز الرابع الذي حققه الفريق في مباراة واحدة (مند بات يوم) لكي يبقى مباريات هذا الموسم.

...

■ سير المباراة

بدأت المباراة حيث سجل كل فريق نقطتين مقابل كل نقطتين سجلهن الاخر واستمر الامر دقائق عديدة اذ كانت النتيجة في الدقيقة (٩) (١٨:١٧)، للجمعية ولكن لاعبي الجمعية استطاعوا الهروب في الدقيقة (١٢) الى (٢٨:١٩) ثم القلم لاعبو بيسان، ومن خلال انهود كبر، معادلة النتيجة في الدقيقة (١٨) (٣٦:٣٦)، الى ان انتهى الشوط الاول لصالحهم ٤٣:٤١.

استمر الشوط الثاني بالوتيرة نفسها حتى الدقيقة (٩) منه اذ استطاع فريق الجمعية التفوق (٦٤:٥٩). وبدأ الهروب الكبير فكانت النتيجة (٧٧:٦٦) في الدقيقة (١٨) من الشوط، اي عند بقاء دقيقتين فقط لانتهاء المباراة وكان انهيار بيسان تاما لتنتهي المباراة بفوز الجمعية (٨٦:٧٠).

■ نسبة عالية في التسجيل من خط الجزاء وخاصة من قبل نزار دلي الذي حصد الكثير من المخالفات من لاعبي بيسان وترجمها الى نقاط لصالح فريقه (١١ من ١٣). وبالمقابل ارتكب لاعبو الجمعية الحد الادنى من المخالفات طوال المباراة (١٦)، ويعود ذلك الى المسؤولية الكبيرة التي تحلى بها اللاعبون.

■ الحراسة المشددة طوال (٤٠) دقيقة التي نفذها عامر عصوري (كتاز) ضد نجم ومركز لعب بيسان (اليناي). وبذلك منعه من تسجيل النقاط وحتى منع زملاءه من تمرير الكرة اليه.

■ خروج لاعب امامي (جوروتا) اخر من بيسان بسبب خمس مخالفات في مرحلة مبكرة من المباراة (الدقيقة ٣٦)، وبذلك فقد المضيفون السيطرة تحت السلة والتي كانت من نصيبهم طوال الشوط الاول.

اللاعب	نقاط من اللعب	نقاط من خط الجزاء	كرات مرتدة من السلة	كرات ضائعة	مخالفات
ايرز جوارلشميت	٢٦	٢	١١	-	٣
نزار دلي	١٩	١١	٩	٤	٢
بولس عوض	١٠	٤	١٥	٤	٤
عامر عصوري	٨	٤	٣	٣	٣
طوني قزعورا	٦	-	٢	١	٤
نجيب حزان	٦	-	٢	١	-
المجموع	٦٥	٢١	٤٢	١٣	١٦

ـ سلات ٣ نقاط: ايرز جوارلشميت ٢، نزار دلي ١

ـ نسبة النجاح في التسجيل من اللعب من وضع نقطتين = ٤٧٫٥٪ (٢٨ من ٥٩)

ـ نسبة النجاح في التسجيل من اللعب من وضع ٣ نقاط = ٢٣٪ (٣ من ١٣)

ـ نسبة النجاح في التسجيل من خط الجزاء = ٨٠٫٧٪ (٢١ من ٢٦)

الاتحاد السوفييتي ـ الاول في دورة الالعاب الجامعية الشتوية

● صوفيا ـ ي.ص.ف ـ احرز الاتحاد السوفييتي المركز الاول في دورة الالعاب الجامعية «اونيفرسياده» الشتوية التي اختتمت مساء امس الاول الاحد في صوفيا.

وحصل الاتحاد السوفييتي على ٣٠ ميدالية (١٠ ذهب و١٠ فضة و١٠ برونز) في الدورة التي دامت ١٠ ايام وشارك فيها نحو ١١٠٠ لاعب ولاعبة من ٤٤ دولة.

وستقام دورة الالعاب الشتوية المقبلة عام ١٩٩٠ في مدينة سابورو اليابانية لكن دورة الالعاب الصيفية للعام المقبل لم يحدد مكان اقامتها حتى اليوم.

لائحة الميداليات

الدولة	ذهب	فضة	برونز	المجموع
الاتحاد السوفييتي	١٠	١٠	١٠	٣٠
تشيكوسلوفاكيا	٧	٦	٢	١٥
الصين	٤	٣	٦	١٣

الاتحاد

جريدة يومية

الكنيست تسقط اقتراحي «تحيا» و«موليدت» نزع الثقة عن الحكومة:

بيطون: الشعب في هذه البلاد ليس بحاجة الى مستوطنات جديدة وانما الى سياسة جديدة تضمن له الامن والسلام ولقمة العيش !

* النائب بيطون يصف بـ «المستعمر بين» المستوطنين ـ المخربين! *

● القدس ـ لمراسلنا البرلماني ـ اسقطت الكنيست امس الاثنين وبأغلبية الاصوات، اقتراحين لنزع الثقة عن الحكومه قدمتها كتلتا «هتحيا» و«موليدت» على خلفية تأخير تنفيذ وعود الحكومة باقامة ثماني مستوطنات جديدة في المناطق المحتلة.

وشارك في النقاش النائب شارلي بيطون متحدثا باسم كتلة الجبهة، مؤكدا بأن معظم المستوطنين هم تشكل وجه آخر للاستفزاز ضد السكان الفلسطينيين، حيث ان منطق المستوطنين ... بجانب كل مستوطنة ... في المناطق المحتلة تعني رفع ... واضاف ... كانون الثاني في سوق الخليل ... الوحشية في قرية عزون بعد شهر من حادثة سوق الخليل ... بواسطة «مستخربين» ـ (مستوطنين ـ مخربين) ...

... من اين تأتي الاموال؟ من الظلم والابتزاز الاضافي؟! ... من اعمال السلب ... في المناطق المحتلة.

واكد النائب بيطون بأن هذا الشعب لا يحتاج الى مستوطنات اضافية ولاعربات مستوطنين مسلحين. هذا الشعب ليس بحاجة الى المناطق المحتلة انه بحاجة الى الخبز والعمل والسلام، الذي سيؤمن له الحياة الحرة الكريمة.

وتطرق النائب بيطون الى الظاهرة ... الاسرائيلي، وقال: ... مهرجو البهجة

ونسب الاقتراح من كتلة (هتحيا) ... رئيس الوزراء ... بالواجب التاريخي ... في يهودا والسامرة على حد تعبيرها.

اما النائب الترانسفيري رحبعام زئيفي (موليدت) فقد عاد في سياق تقديمه اقتراح نزع الثقة باسم كتلته على ارائه العنصرية ... الفصل بين الشعبين، شعب اسرائيل في ارض اسرائيل والعرب في البلاد العربية!

... (ليكود) باسم الحكومة على اقتراح نزع الثقة ...

... وندد النائب ... (معراخ) بالاقتراح المذكور ... سيما يتناسى ... الشوارع في البلاد والوضع الاقتصادي بشكل عام.

شعب واحد ... على طريق التحرير

● «شعب واحد، مسلم + مسيحي، على طريق التحرير» هكذا رد الانتفاضة على دعاة التفرقة الطائفية في بيت لحم. (في الصورة يظهر الشعار على احد جدران المدينة ـ صورة خاصة بـ «الاتحاد»)

بسبب تسرب الغاز:

اختناق ١٦٤ رأس غنم تابعة لمواطن من تل السبع

● بئر السبع ـ لمراسلنا يعقوب يعقوب ـ ادى تسرب الغازات من مصنع الكيماويات ... في سدوم يوم الاحد (١٣/١٢) الى اختناق ١٦٤ رأس غنم كانوا يسرحون في المراعي المجاورة واصابة صاحبها ...

في مهرجان انتخابي ضخم اقامه التحالف الدمقراطي في كفر كنا:

الوطني الغيور في كفر كنا اتخذ قراره مع الكرامة والخدمات وضد الدجل والشعوذات !

* عارف حدان، مرشح التحالف للرياسة: من يتنكر لحقوق شعبه الفلسطيني وانتفاضته البطولية ودولته المستقلة، لا يحق له ان يتكلم باسم الدين * «الحركة الاسلامية» ارسلت اموال الدعم لحركة «حماس» الانقسامية وليس للمحتاجين *

● الناصرة ـ من مكتب «الاتحاد» ...

٧٠ طالبا جامعيا يزورون قرية العيسوية متضامنين

● القدس ـ مكتب «الاتحاد» ...

رجال شرطة باللباس المدني وحرس الحدود يعتدون على جامعي عربي في القدس

● القدس ـ مكتب «الاتحاد» ـ تعرض طالب جامعي عربي، من قرية إكسال، قبل ايام لضرب مبرح شارك فيه عدد من رجال الشرطة وحرس الحدود. ...

وزارة الزراعة تحرم أهالي رمانة من المراعي

* ترفض تجديد رخص الرعي وتضع الارض البالغة مساحتها ٧ آلاف دونم تحت تصرف فرد من رجالاتها*

● الناصرة ـ من مكتب «الاتحاد» ...

قداس وجناز الاربعين

... يوسف كامل لوسيا ...

الحكم بالسجن لمدة شهر ونصف على عروة نايف سليم لرفضه الخدمة الاجبارية

● عكا ـ من مكتب «الاتحاد» ـ حكمت في «واسط» شهط الماضي محكمة عسكرية بالسجن ... على نجل الشاعر نايف سليم من البقيعة، لمدة شهر ونصف الشهر لرفضه الخدمة الاجبارية كليا لاسباب ضميرية وانسانية وقومية ومبدئية.

ويبلغ عروة نايف سليم، الثامنة عشرة من عمره. انهى دراسته الثانوية في العام الماضي ...

وكان عروة قد سيق الى الجندية بتاريخ ٨٨/١١/٢١ ...

وبعد ان قضى فترة المحكومية ... حيث يقبع الآن في سجن «صرفند» ... ويصر على رفض الخدمة الاجبارية لانه يرى في الجيش جيش احتلال وقمع ... في المناطق الفلسطينية المحتلة.

اعمال استفزاز ضد نشيطي الجبهة في شعب

● شعب ـ لمراسلنا ... ـ قام عدد من موظفي رئيس مجلس شعب المحلي، السيد ... ليلة السبت الماضية، بعمل استفزازي ضد نشطاء ...

جبهة الطيبة الدمقراطية تقرر مواصلة السعي لاقامة ائتلاف شامل في المجلس المحلي

● الطيبة ـ من مكتب «الاتحاد» ...

جاد يعقوبي: «الانتفاضة ستقضي على كل نمو في الاقتصاد خلال العام الحالي»

● «القلق على مستقبلنا ومصيرنا يحتم علينا الانسحاب من المناطق»

● حيفا ـ مكتب «الاتحاد» ـ صرح وزير الاتصالات جاد يعقوبي ...

يا عمال العالم اتحدوا

الاتحاد

جريدة يومية

● الاربعاء ١٥ آذار ١٩٨٩ ، الموافق ٧ شعبان ١٤٠٩ هـ ● العدد ٤٣/٢٥٧ ● ٦ صفحات ● الثمن: ٨٠ أغورة ●
יום רביעי 15.3.1989 - המחיר: 80 אג'
Vol. 257/43 - 15.3.1989 - Price: 80 Agorah

الندوة الفلسطينية ـ الاسرائيلية «الطريق الى السلام» تختتم اعمالها في نيويورك:

التأكيد على ضرورة التعجيل في عقد المؤتمر الدولي وانهاء الاحتلال والاعتراف المتبادل بين حكومة اسرائيل و م. ت. ف.

● حيفا ـ مكتب «الاتحاد» ـ اختتمت الندوة الفلسطينية ـ الاسرائيلية «الطريق الى السلام» في نيويورك، مساء امس الاول (الاثنين)، اعمالها بعد ثلاثة ايام من المناقشات، بالتأكيد على ضرورة التعجيل في عقد المؤتمر الدولي للسلام وانهاء الاحتلال الاسرائيلي لدولة فلسطين المحتلة وضرورة الاعتراف المتبادل بين حكومة اسرائيل ومنظمة التحرير الفلسطينية والتفاوض من اجل احلال السلام العادل والثابت.

واصدر الاسرائيليون والفلسطينيون المشاركون في الندوة، في مؤتمر صحفي عقدوه امس الاول، بيانا مشتركا تألف من ثمانية بنود ننشرها فيما يلي استنادا الى مراسل صحيفة «عل همشمار» امس (الثلاثاء):

● يجب احلال السلام العادل والثابت في منطقة الشرق الاوسط ليشمل جميع الشعوب، بمن فيها الفلسطينيين والاسرائيليين الذين سيتمتعون بحقوق وفرص متساوية.

● تحقيق التسوية السلمية مشروط بانهاء الاحتلال.

● التسوية السلمية لانهاء الصراع الاسرائيلي ـ الفلسطيني يجب ان تقوم على اساس الاعتراف المتبادل بحق تقرير المصير والعيش بسلام.

● تشمل التسوية السلمية حلا لمشكلة اللاجئين بجميع جوانبها.

● جميع شعوب المنطقة يحق لها العيش بسلام في حدود آمنة دون اي تهديد او عنف.

☐ البقية على ص ٤ ☐

غدا، الذكرى السنوية السبعون لميلاد خالد الذكر د. اميل توما

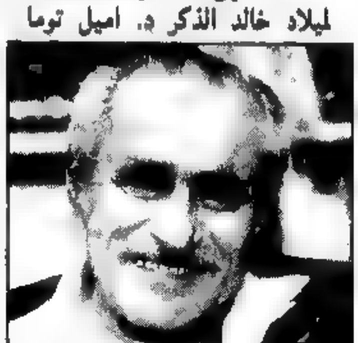

● حيفا ـ مكتب «الاتحاد» ـ تصادف غدا الخميس السادس عشر من آذار الذكرى السنوية السبعون لميلاد المفكر الشيوعي خالد الذكر د. اميل توما.

فقد ولد الراحل الكبير في حيفا يوم ١٦ آذار ١٩١٩ لعائلة حيفاوية فلسطينية لم تعرف، عبر مئات السنين، وطنا غير هذا الوطن. ووافته المنية في ٢٧ اب ١٩٨٥

وكانت سنوات حياته الـ ٦٦ حافلة بالعطاء الفكري، نشاطا وتأليفا، جمع خلالها بين العمل النضالي في قيادة الحزب الشيوعي الاسرائيلي وقيادة «الجبهة العربية الشعبية» وفي اللجنة الشعبية لالغاء الحكم العسكري والجبهة الديمقراطية للسلام والمساواة وبين الحقل العلمي في مضمار كتابة التاريخ والفكر والسياسة.

وخلف اميل توما تراثا غنيا من المؤلفات التي تحظى باحترام وتقدير ابناء شعبه والاوساط الاكاديمية في اسرائيل والعالم العربي والعالم الواسع.

وارتبط اسم اميل توما بجريدة «الاتحاد» منذ صدور عددها الاول حيث عمل في هيئة تحريرها سنوات طويلة.

ولعل الكلمات التي اختتم بها اميل توما مقدمة كتابه الاول «العرب والتطور التاريخي في الشرق الاوسط» تلخص سيرة هذا المؤرخ والكاتب والمفكر الفذ، الابن البار للشعب العربي الفلسطيني والقائد الشيوعي البارز. فقد جاء فيها: «لقد احببت شعبي حبا ملك علي مشاعري وامنت بحرية الشعوب ايمانا عميقا لا تخطئ ابدا».

● احدى عائلات قرية لفتا التي هدمت قوات الاحتلال فيها، يوم ٢ اذار الجاري، خمسة عشر منزلا.
«صورة خاصة من مكتب «الاتحاد» في القدس ـ تصوير منصور»

دعوة عرفات لالقاء كلمة في مؤتمر البرلمانيين الدولي في بودابست

● المشاركون في المؤتمر يرفضون، بالاجماع، اعتراض الوفد الاسرائيلي ●

● حيفا ـ مكتب «الاتحاد» ـ قرر البرلمانيون المشاركون في مؤتمر البرلمانيين الدولي المنعقد في بودابست (عاصمة هنغاريا) دعوة رئيس اللجنة التنفيذية لمنظمة التحرير الفلسطينية، ياسر عرفات، لالقاء كلمة يستهدف في المؤتمر.

ومن المفروض ان يلقي عرفات كلمته، يوم الجمعة القادم.

وسيشارك في المؤتمر وفد عن المنظمة سيقوم بشرح الاوضاع القاسية التي يعاني منها شعب فلسطين المحتلة نتيجة للاحتلال واعماله البربرية الوحشية.

وذكرت صحيفة «عل همشمار» امس (الثلاثاء)، ان البرلمانيين الدوليين ابطلوا اعتراض الوفد البرلماني الاسرائيلي المتكرر على مشاركة عرفات في المؤتمر وصوت البرلمانيون، بالاجماع، الى جانب اقتراح دعوة عرفات لالقاء كلمته.

هذا ويتألف الوفد البرلماني الاسرائيلي من رئيس الكنيست ورئيس الوفد دوف شيلانسكي وعضو الكنيست عدنا سولودار (معراخ).

ووصفت الاخيرة القرار الاجماعي الذي اتخذه البرلمانيون الدوليون بانه «خطير جدا» واطلقت على الرئيس الفلسطيني ياسر عرفات لقب «قاتل الاطفال»!

كسر جمجمة فتى غزي (١٢ عاما) بالهراوات

■ هدم ٨ منازل في حلحول وبيت امر والخليل ■

● القدس ـ مكتب «الاتحاد» ـ اعتدى جنود الاحتلال، امس، بالهراوات على فتى فلسطيني في مدينة غزة، مما اسفر عن اصابته بكسر في الجمجمة وكدمات في انحاء الجسم. ونقل الى المستشفى وهو في حالة خطيرة.

وهدمت سلطات الاحتلال، بحجة عدم الترخيص، (٨) منازل في مدينة حلحول وقرية بيت امر ومدينة الخليل، وكانت هدمت، امس الاول، منزلين في قرية ميثلون احدهما لم يكتمل بناؤه.

ووقعت مظاهرات متفرقة، خصوصا في القطاع كان اعنفها في مخيمات جباليا والبريج ودير البلح. وبلغ اجمالي الاصابات في القطاع امس، ٣٦ اصابة بالرصاص والعيارات المطاطية وجراء الضرب والغاز.

● هدم ٨ منازل ●

هدمت قوات الاحتلال خمسة منازل في بلدة حلحول وفي قرية بيت امر المجاورة بعد فرض حظر تجول فيها صباح امس الثلاثاء.

ففي بلدة حلحول هدم منزل الشيخ حسن اسماعيل عرعيب (٩٠ عاما) والمكون من سبع غرف ويأوي (١٣) فردا ومنزل خالد عيسى عقل الذي يضم ستة غرف ويأوي عشرة افراد ومنزل محمد الفريجي ومنزل محمد علي عقل.

وفي بيت امر هدمت منازل محمد ابراهيم حمدان العلامي ويضم (٣) غرف ويأوي (٥) انفار وتامر خضر العلامي ويضم (٨) غرف ويأوي (١٥) نفرا وابراهيم حمدان العلامي ويضم (٤) غرف ويأوي (٨) انفار.

☐ البقية على ص ٢ ☐

اضراب انذاري ليوم واحد في معسكر الاعتقال «انصار ـ ٣»

☐ احتمال لاضراب مفتوح، مجددا، اذا لم تلب الادارة مطالب المعتقلين ☐

● القدس ـ مكتب «الاتحاد» ـ بدأ المعتقلون الفلسطينيون في معسكر الاعتقال «انصار ـ ٣» يوم امس الاول (٣/١٣) اضرابا انذاريا عن الطعام ليوم واحد، احتجاجا على نكوث السلطات بوعودها التي اطلقتها عقب اضراب المعتقلين في الفترة بين ٣/٢٦ ـ ١٩٨٩/٣/٣.

جندي اسرائيلي ينزف حتى يغمى عليه، بعد اصابته بحجر

● القدس ـ مكتب «الاتحاد» ـ افاد شهود عيان ان جنديا اسرائيليا اصيب، امس الاول، في مخيم الشابورة (في رفح) بحجر في رأسه وانه نزف دما الى ان غمي عليه.

اصابات، جراء الضرب والغاز والرصاص في قطاع غزة

● القدس ـ مكتب «الاتحاد» ـ اصيب في عدد من مناطق القطاع، امس الاول العديد من المواطنين جراء الضرب والغاز والرصاص.

«لو غرانت» ينتقد ممارسات الاحتلال ضد شعب فلسطين

● حيفا ـ مكتب «الاتحاد» ـ وجه الممثل السينمائي الامريكي «لو غرانت» انتقادا شديد اللهجة لاسرائيل جراء ما تقوم به من اعمال قمع في الاراضي المحتلة.

نتائج الجولة الثانية حتى منتصف الليل:

مرشح التحالف الدمقراطي يفوز برياسة مجلس كفر قرع وفوز مرشح التحالف في كفر كنا شبه أكيد

● حيفا ـ مكتب «الاتحاد» ـ ■ فاز مرشح التحالف الدمقراطي الواسع في كفر قرع، الحاج محسن عسلي، برياسة مجلس كفر قرع المحلي. وحصل الحاج عسلي في الجولة الثانية على ٢٢٥٠ صوتا بينما حصل منافسه رئيس المجلس السابق، السيد سليمان مصالحة، على ١٧٤٧ صوتا.

■ ودلت النتائج شبه النهائية على ان مرشح التحالف الدمقراطي الواسع في كفر كنا، السيد عارف حطاب، يتفوق على منافسه مرشح الرياسة عن «الرابطة الاسلامية» عاطف خطيب، واشارت نتائج فرز ٤ صناديق اقتراع من اصل ٦ صناديق الى حصول مرشح التحالف للرياسة، السيد حطاب، على ١٨٧٠ صوتا بينما حصل مرشح «الرابطة الاسلامية» على ١١٠٠ صوت.

■ وفاز السيد كامل العبد برياسة مجلس معليا المحلي.

■ وفي رهط وجلجولية فاز مرشحا «الحركة الاسلامية» برياسة المجلسين.

■ ووصلنا من قلنسوة نتائج ٢٥٪ فقط من صناديق الاقتراع.

● نسبة التصويت منخفضة ●

قتيل وسبعة جرحى ـ ضحايا الحريق في مبنى الاذاعة والتلفزيون المصريين

في شكوى الى المستشار القضائي حول تعذيب شاب من السموع

محققو معتقل «الظاهرية» استعملوا «بطارية سيارة» لضرب الشاب وسلطوا عليه موجات هوائية باردة!

● القدس ـ مكتب «الاتحاد» ـ اشتكى محاميا الشاب المعتقل وليد عبد النبي الحوامدة (١٩ عاما) من قرية السموع (الخليل)، والمعتقل في زنازين «الظاهرية» منذ شهرين الى المستشار القضائي في الضفة من تعذيب موكلهما والتنكيل به في اثناء التحقيق معه في المعتقل بما في ذلك الضرب بواسطة بطارية سيارة على راسه واصابته بكسر في عظم انفه.

في المعارك الدائرة على مشارف جلال اباد الافغانية:

تكبيد عصابات «الدوشمان» (٢٠) الف قتيل وجريح

● بين القتلى عدد من افراد الجيش السعودي واثنان من المستشارين العسكريين الامريكان و(١١) مستشارا عسكريا باكستانيا ●

● كابول ـ الوكالات ـ افادت مصادر الحكومة الافغانية ان قواتها شنت، امس الاربعاء ٣/١٥، هجوما واسع النطاق على عصابات «الدوشمان» التي كانت تحاصر مدينة جلال اباد، واسفر عن وقوع زهاء (٢٠) الف عنصر «دوشمان» بين قتيل وجريح.

رابطة طلاب سخنين الجامعية في القدس

تهنئ رئيس المجلس المحلي المنتخب في سخنين السيد مصطفى ابو ريا بهذه المناسبة وتتمنى له النجاح والتوفيق. وتدعو الرابطة ايضا جميع اعضاء المجلس المنتخبين وتدعوهم الى الائتلاف في جبهة واحدة لصالح اهالي قريتنا الوطنية والمهنية.

حركة النساء الدمقراطيات ـ قطاع البطوف

بمناسبة ٨ اذار يوم المرأة العالمي

حركة النساء الدمقراطيات تدعو الامهات والشابات بمناسبة ٨ آذار يوم المرأة العالمي، لحضور الاحتفال الكبير في قاعة منتزه سخنين لصاحبها سعد الله المصري.

وذلك يوم الجمعة ٨٩/٣/١٧ الساعة الثانية بعد الظهر.

يتحدث:

● الشاعر سميح القاسم
● رئيس مجلس سخنين المنتخب مصطفى ابو ريا
● سميرة خوري ـ بهية مرقس ـ امل جبشان
● عريفة الاحتفال: ثريا تمامنة

● برنامج فني ●

■ نعي ■

نبيل فرح زريق

■ نعي ■

هو الحي الباقي

منيرة حرب

(شقيقة ام الأوزو ـ عقيلة الياس حداد)

بعد رفض تصريحات عرفات بشأن استعداده لزيارة اسرائيل

رابين: يكفي ان نتفاهم مع واشنطن والمبادرة الاوروبية ليست لها اية اهمية!

● يهدد شعب المناطق المحتلة بالمزيد من المعاناة في حال استمرار الانتفاضة ●

● باريس - و.ص.ف - علق وزير "الامن" يتسحاق رابين على تصريحات رئيس اللجنة التنفيذية لمنظمة التحرير الفلسطينية، ياسر عرفات، القائلة بانه مستعد للتوجه الى القدس ...

● يتسحاق رابين

... واتقد الوزير الاسرائيلي، من جهة اخرى، المبادرة الاخيرة للمجموعة الاقتصادية الاوروبية في الشرق الاوسط قائلا: يكفي ان نتفاهم مع الولايات المتحدة ...

● امهات فلسطينيات يرفعن العلم بيد وشارة النصر باليد الاخرى احتفالا بيوم المرأة العالمي - الثامن من آذار.
(صورة خاصة من مكتب «الاتحاد» في القدس - تصوير: اكرم صفدي)

نتائج الجولة الاولى من الانتخابات البلدية في فرنسا

الاصوات تتوزع بالتساوي بين اليسار واليمين

● انخفاض نسبة مؤيدي «الجبهة الوطنية» الفاشية ● الحزب الشيوعي الفرنسي يحافظ على قوته ●

● باريس - الوكالات - اعلنت وزارة الداخلية الفرنسية صباح امس الاول (الاثنين) ان التوازن بين اليمين واليسار لم يحصل ابدا في الدورة الاولى للانتخابات البلدية التي جرت يوم الاحد الماضي في فرنسا بالنسبة الى الانتخابات السابقة لعام ١٩٨٣ ...

تدمير سيارة عسكرية للجيش العميل في جنوب لبنان

● تحشدات اسرائيلية جديدة في المنطقة «الامنية» ●

● بيروت - الوكالات - ...

بيروت تستيقظ على قصف مدفعي عنيف:

الحص اطلع سفراء الدول دائمة العضوية المعتمدين في لبنان على الوضع المأساوي في لبنان

● القصف العنيف يودي بحياة (٣٧) مواطنا واصابة (١٤٥) آخرين بجراح ● لجنة المساعي الحميدة تجتمع في الرياض لدراسة الوضع في لبنان ●

● بيروت - الوكالات - ...

اليوم الاربعاء

الاعلان عن تشكيل حكومة الوحدة الوطنية الجديدة في السودان

● الحكومة تضم جميع الاحزاب والنقابات باستثناء «الجبهة الوطنية الاسلامية»

● الخرطوم - الوكالات - يعلن رئيس الوزراء السوداني الصادق المهدي، اليوم الاربعاء ١٥/٣، تشكيل حكومة الوحدة الوطنية ...

اسرائيل تبيع وثائق من الكنيسة الارمنية من داخل فلسطين المحتلة

كسر جمجمة فتى غزي بالهراوات

● تتمة من صفحتنا ●

● احر التعازي ●

الى احمد سعد وصالح سعد وجميع آل سعد في قرية ... بوفاة الفقيد ... تغمده الله بواسع رحمته ...

مؤسسة «الاتحاد» للصحافة والاعلام والنشر

ماذا يجري في جنين ؟!

● الناصرة - من مكتب «الاتحاد» - تفرض قوات الاحتلال، منذ يوم الخميس الماضي نظام حظر التجول وحصارا خانقا على مدينة جنين وقراها وضواحيها. وتتسرب انباء الى الخارج عن اعتداءات وحشية على الاهالي من بيت لبيت وضد كل افراد البيت بما في ذلك المسنون والاطفال والنساء، وعن اعمال تكسير وتحطيم للاثاث والاجهزة الكهربائية والشبابيك والابواب.

وعلى سبيل المثال فان ارملة المرحوم حلمي السرقي، البالغة من العمر سبعين عاما، ضربت من الجنود حتى اصيبت بكسر في ساقها وجرح في رأسها ...

اصابة صبية في انفجار لغم من مخلفات المناورات العسكرية قرب بيت ساحور

● القدس - مكتب «الاتحاد» - انفجر عصر يوم الاحد الماضي (٣/١٢)، لغم من مخلفات المناورات العسكرية الاسرائيلية في المنطقة الواقعة الى الجنوب الشرقي من بيت ساحور، ادى الى اصابة الصبية ... (١٥ عاما) بجروح ... ونقلت الى مستشفى ...

حملة اعتقالات ادارية اخرى

● القدس - مكتب «الاتحاد» - اعتقلت قوات الاحتلال، اداريا لمدة ستة شهور ...

اعتداء احتلالي وحشي على شاب في منزله في مخيم «الشاطئ»

● القدس - مكتب «الاتحاد» - اعتدى جنود الاحتلال بوحشية بالغة على الشاب ناصر ... (٢٢ عاما) من مخيم «الشاطئ» ...

الحكم بالسجن الفعلي على شابين من مخيم شعفاط

● القدس - مكتب «الاتحاد» - حكمت محكمة الصلح في القدس، امس الاول، على شابين من مخيم شعفاط بالسجن الفعلي وبغرامات مالية بتهم تتعلق بنشاطات انتفاضية ...

مصادرة مكبرات الصوت في مساجد بيت ساحور وجوارها

● القدس - مكتب «الاتحاد» - صادرت قوات الاحتلال خلال نهاية الاسبوع جميع مكبرات الصوت الخاصة بالمساجد في مدينة بيت ساحور وقريتي العبيدية ودار صلاح المجاورتين.

ويذكر ان الاهالي كانوا يستخدمون مكبرات الصوت هذه، اضافة الى رفع الاذان، لتوجيه نداءات الاستغاثة في حالة تعرض بعض المناطق لهجمات المستوطنين او الجنود.

مداهمة حانوت احذية في بيت حنينا والاعتداء على صاحبه

● القدس - مكتب «الاتحاد» - داهمت قوات من الشرطة وحرس الحدود ... منزل التاجر محمد مصطفى ... في حي الاشقرية (بيت حنينا - القدس) ...

الاتحاد

صدر العدد الاول في ١٤ ايار ١٩٤٤

□ المحرر المسؤول: توفيق طوبي

هيئة التحرير

□ رئيس التحرير: اميل حبيبي
□ القائم بأعمال رئيس التحرير: سالم جبران
□ نائب رئيس التحرير: انطون شلحت
□ سكرتيرة التحرير: سهام داوود
□ مدير التحرير: ...
□ فريد غانم □ د. ادوار الياس
□ ... □ ... ابو ...

مكاتب التحرير الرئيسية: حيفا، شارع الحريري ٩

□ مكاتب «الاتحاد» في المناطق:

□ مكتب الناصرة - ...
□ مكتب القدس - ...

● بين السياسة والاقتصاد:

العلاقة الاسرائيلية ـ الامريكية في ميزان المعركة المصيرية لاخماد بؤرة التوتر وانجاز التسوية العادلة

■ بقلم: د. احمد سعد ■

● يقوم وزير الخارجية الاسرائيلية موشي ارنس بزيارة رسمية الى واشنطن لتنسيق الموقف السياسي مع الادارة الامريكية الجديدة برئاسة جورج بوش. وتأتي هذه الزيارة في ظروف زيادة العزلة الدولية المطبقة التي يواجهها الاحتلال الاسرائيلي ...

[illegible]

شهداء الانتفاضة

● الشهيد ايمن عامر ابو عامر (٢٩ سنة) من خانيونس كان طالب.
● استشهد يوم ١٩٨٨/٤/١٦ اثر اصابته بعيار ناري خلال مواجهات عنيفة جدا بين الاهالي وقوات الاحتلال

من وحي آذار ● يوسف فرح ـ سخنين ●

حكاية الضلع الاول

● البيدر تنتظر الموسم، والربيع يستعد لاستقبال العصافير، والسهل الذي من عين الديك، يتربع في اهلها بعز تتناهبه نعمة على استحياء من اخواتها، والشباب في القرية يعملون ويعملون بروح اكثر ...

[illegible]

وتركت الأم الطيبة بن صلاحه لن يعود، لكنه يسكت في فرح ظاهر.

عرض حال

شاهدت العصا.. والبندقية

● بقلم: نسيم ابو خيط ●

● كانوا اربعة يجلسون بمقابلي في مدخل العيادة.

كان الاخير يسند ظهره على احد الجدران، يتكلم بحرارة وهو ينقل بنظراته من وراء العوينات السوداء في الوجوه القريبة ...

[illegible]

● عراقيات ●

الكونغرس الامريكي يصفع الرئيس بوش الصفعة الاولى

«من اول غزواتو.. انكسرت عصاتو»

● انها الصفعة الاولى او كما يسميها المراقبون، فالرجل الاولى حين ان الكونغرس رفض باغلبية الاصوات تعيين جون تاور وزيرا للدفاع الامريكي ...

[illegible]

(ابو الشريت)

● تهنئة ●

الى الرفيق ... بمناسبة انهاء دراسته بامتياز في كلية الحقوق ...

● اعضاء الحزب الشيوعي الاسرائيلي ـ فرع الطيرة ●

● تهنئة ●

الى السيد صالح ... بمناسبة اعادة انتخابه رئيسا للمجلس ...

● كتلة الجبهة في ... ●

اللجنة المحلية للتنظيم والبناء
الجليل المركزي ـ الاسوار
السوق البلدي ـ عكا

[illegible]

بإحترام: ... رئيس اللجنة

● لجنة عمال ومستخدمي المجلس المحلي ـ اكسال ●

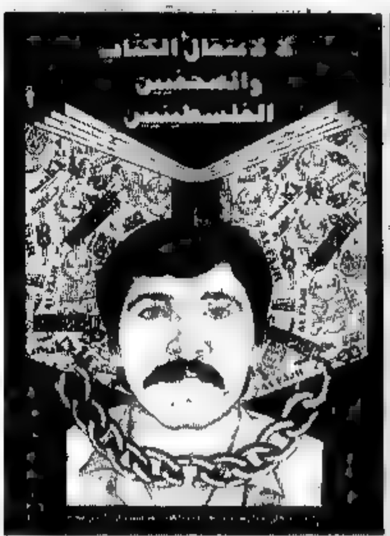

أندري زولافسكي يصور اوبرا «بوريس غودونوف» في بلغراد

● الاوبرا الفها الموسيقي الروسي موديست موسورغسكي في العام ١٨٧٤ عن مسرحية لبوشكين ●

● موسكين

● باريس ـ دو.ص.ف ـ بدأ المخرج الفرنسي البولندي الاصل اندري زولافسكي في استوديات شباط الماضي في بلغراد تصوير فيلم «بوريس غودونوف» المقتبس عن اوبرا موسورغسكي التي تحمل الاسم ذاته.

ويقف زولافسكي مواطنه اندري فاجدا الذي كان من المقرر ان يتولى اصلا اخراج الفيلم. اما المنتج فهو الفرنسي دانيال توسكان دو بلانتيي، الذي يسعى منذ سنوات طويلة الى تحقيق حلمه بنقل «بوريس غودونوف» الى الشاشة الكبيرة.

والاوبرا المذكورة الفها الروسي موديست موسورغسكي في العام ١٨٧٤ عن مسرحية لبوشكين. وهي تنقل صراعا مزدوجا عاشه قيصر روسيا بوريس غودونوف في القرن السادس عشر في مواجهة تمرد شعبي يسعى الى السيطرة على العرش.

وعرب زولافسكي قبيل مغادرته باريس الى بلغراد عن حماسه الكبير لتصوير هذا الفيلم على انه لم يسبق له ان عمل في الاوبرا. وقال انه تخلى عن كل مشاريعه الاخرى ليكرس وقته هذا الفيلم الذي سيشكل فرصة استثنائية لم يكن من الممكن ان تفوتها. وكان زولافسكي ساعدا لاندري فاجدا في بولندا قبل ان ينتقل الى فرنسا حيث يعمل منذ سنوات طويلة بعد ان برز في العام ١٩٧٤ بفضل فيلم «المهم ان تحب» مع الممثلة الراحلة رومي شنايدر. اما اخر افلامه فحمل عنوان «اللالي اجمل من ايامكم» مع صوفي مارسو.

ومنذ ابرز الماضي قامت شركة «ايراتو» منتجة موسيقى الفيلم بتسجيل كامل الاوبرا على اسطوانة جديدة في واشنطن مع الاوركسترا السمفونية الوطنية بقيادة مستيسلاف روستروبوفيتش. وقام مغني الاوبرا الايطالي روجيرو ريموندي بدور البطولة.

ويبلغ مدة اوبرا موسورغسكي ثلاث ساعات و ٤٠ دقيقة. لكن مدة عرض الفيلم ستكون ساعة و ٥٥ دقيقة وسيتم انزال الفيلم والاسطوانة الى السوق في الوقت ذاته.

ويبقى على المخرج العمل على الصورة. وقال انه يريد ان يصنع باستعراضا متألقا، وعلى الرغم من حماسه لتصوير الفيلم اعتبر ان الاوبرا لا تصلح للسينما. والمشكلة الاساسية هي ايجاد تمثل قادر على غناء الاوبرا والتمثيل. واضاف ان هذه المسألة تم حلها مع روجيرو ريموندي مثالية، وريموندي بطل فيلم اوبرا بارزين هما «دون جيوفاني» لجوزف لوزي و«كارمن» لفرانشيسكو روزي.

واكد زولافسكي «على ان احترم القواعد التي يفرضها هذا الفن وان اجعل من الفيلم استعراضات غير تقليدية».

وكالعادة في افلام الاوبرا فان الكلفة مرتفعة جدا وتقدر بنحو ٤٠ مليون فرنك فرنسي (٦,٣١ ملايين دولار). وكانت كلفته مقدرة قبل اتخاذ القرار بتصويره في يوغوسلافيا بـ (٦٥) مليون فرنك.

وسيستمر تصوير الفيلم في استوديوهات «افالا» في بلغراد حيث نفذت ديكورات الكرملين، ومن المقرر ان تصور بعض المشاهد الاخرى في قصر الامراء في مدينة دوبروفنيك (جنوب غرب يوغوسلافيا) على شاطئ البحر الادرياتيكي.

واكد زولافسكي «لا ادري ما الذي دفعني الى الانطلاق في هذه المغامرة. ربما سحر الموسيقى، ولا سيما نقل عمل ما من عالم الاوبرا الى الشاشة الكبيرة. الا ان هذه الافلام لم تعرف يوما نجاحا تجاريا كبيرا. ومن ابرز ما صور من افلام الاوبرا «دون جيوفاني» لجوزف لوزي عن اوبرا موزارت (١٩٧٩) و «لا ترافياتا» لفرانكو زيفريللي عن اوبرا جوزيبي فيردي و«كارمن» لفرانشيسكو روزي عن اوبرا جورج بيزي (١٩٨٤).

ويعود مشروع «بوريس غودونوف» الى عشر سنوات. وقال منتجه الفرنسي دانيال توسكان دو بلانتيي الذي حول سابقا فيلم «دون جيوفاني» ان هذه الاوبرا هي التحفة المطلقة التي تعبر عن الروح الروسية والتي مهدت لاوبرا القرن العشرين. واضاف «قررت انتاج الفيلم استجابة لرغبة ملحة. انها تحفة. وبالاضافة الى ذلك اعلن ريموندي استعداده لتصوير الفيلم».

وما زال امام الفيلم صعوبات كبيرة منها قبل كل شيء، اختيار ايام التصوير بتوافق مع برنامج عمل ريموندي الذي تحدد مواعيده عروضه على خشبة الاوبرا قبل سنوات عديدة.

المنسيون في «الجحيم الاخضر» لادغال الامازون

● مليون ونصف مليون شخص يعيشون في ولاية الامازون البرازيلية في ظروف غير انسانية ● حاكم الولاية يندد بالعنف الذي يمارسه العالم المتقدم ضد البلدان النامية ●

● ماناوس (البرازيل) ـ دو.ص.ف ـ اكد حاكم ولاية الامازون، امازونينو مندس، ان حماية البيئة يجب الا تحول دون «التطوير اللازم» لمنطقة الامازون توفيرا لحياة لائقة لمليون ونصف مليون شخص يعيشون فيها في ظروف غير انسانية.

وكان منديس يتحدث في مقابلة صحافية في ماناوس عاصمة الولاية (على بعد ٤٣٠٠ كم شمال غرب ريو دو جانيرو)، شرح خلالها برنامج «طبيعتنا» الذي وضعته الحكومة وعرب فيها عن تأييده لتطوير «مرنة للارض» في مواجهة طروحات انصار البيئة.

واكد الحاكم انه بعد في البرازيل سوى ٢٠٠ الف من الهنود. وهم يحظون باهتمام دولي كبير في الوقت الذي يتراجع فيه عدد الفلاحين الهنود «الكوبوكلوس» ويعيشون في ظروف اسوأ من ظروف معيشة هنود المنطقة الاصليين. والكوبوكلوس هم في الحقيقة هنود يعض خلاسيون يتحدرون من سلالات نشأت في مرحلة ازدهار زراعة شجر المطاط.

وعليه فقد اقترح الحاكم بان يتم بالتفكير في تطوير المنطقة وتحديد مناطق استخراج الثروات المنجمية والمناطق الزراعية والمناطق التي [illegible] السكان الذين تفتك بهم اوبئة كالبرص والكباد والملاريا.

وعبر منديس عن رأيه هذا في الوقت الذي اخذ انصار البيئة في العالم اجمع يتحدثون بتدمير منطقة الامازون عبر احراق الغابات من اجل اقامة زراعات جديدة مما ادى الى تدمير منطقة تبلغ مساحتها نصف مليون كم².

واعرب منديس الذي تعتبر ولايته منطقة يلبسه سكان المنطقة المؤلفة من ثماني ولايات والبالغة مساحتها خمسة ملايين كم² عن قناعته بان «الاهتمام الدولي بالبيئة في الامازون» تم خدمة للمنطقة واضطرنا لمواجهة المشاكل بمفردنا.

وقال ان «السياسات التي تطبقها الحكومة البرازيلية غالبا ما كانت في الماضي تتمحور حول مركز ثقل في جنوب ووسط البلاد وتتجاهل واقع منطقة الامازون، ما ادى الى رفع «خطايا».

واضاف ان «برنامج (طبيعتنا) يتميز بكونه جاء نتيجة مشاورات اجريت مع مختلف قطاعات المنطقة».

وندد منديس ايضا بـ «العنف الذي يمارسه العالم المتقدم ضد البلدان النامية والذي يفرض نظاما ماليا غير عادل ويحرم البلدان الاكثر فقرا من تأمين احتياجاتها».

وحمل خاصة على ما قام به الرئيس الامريكي بوش في طوكيو على هامش مراسم تشييع الامبراطور هيروهيتو من نشاط يهدف الى حض اليابان على عدم تمويل الطريق المؤدي الى سواحل المحيط الهادئ الرابط بين ولاية الامازون والبيرو، واعتبر ان هذا العمل «غير منطقي».

واقترح الحاكم انشاء جامعة للدراسات المتعلقة بالاوساط الاستوائية الرطبة القادر تحديد ودراسة وتطوير الموارد في المنطقة مثل استخراج الادوية من الثروة النباتية الشديدة التنوع والغير المكتشفة بصورة كاملة او جعل الاستثمارات الخرجية اكثر عقلانية او تحديد الانواع.

وشدد الحاكم على الفحص في الامكانات، واوضح انه اذا ما اردنا الاشراف على استعمال الزئبق في عمليات استخراج الذهب في المنطقة فنحن بحاجة الى مروحيات. والبرازيل تعاني حاليا ازمة اقتصادية حادة جدا.

حكايات من تراثنا العربي

وجادت بوصل

● ذكر ابن داوود في كتاب «الزهرة» ان فتى يقال له أمرؤ القيس هوي فتاة من حيه. فلم حملت ابيه هجرته فزال عقله وأشرف على التلف وسرب ترجه الناس على يلمه وذلك انه فاخذت بعضادة[1] الباب وقالت: كيف حدك يا امرأ القيس؟ فقال:

وما رأتني في السياق[2] عطفت عليَّ وعندي من تعطفها شغل

اتت وحياض الموت بيني وبينها وجادت بوصل حيث لا ينفع الوصل

(١) عضادة باب: خشبتاه من جانبيه

(٢) السياق: من ساق المريض نفسه عند الموت سوقا وسياقا شرع في نزع الروح.

كلمات متقاطعة

● ● ● لغز رقم (٢٥٥) ● ● ●

١٠ ٩ ٨ ٧ ٦ ٥ ٤ ٣ ٢ ١

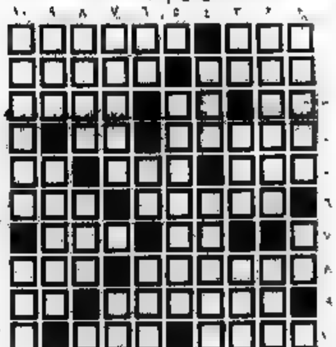

● اعداد: بهاء عمر دراوشة ـ اكسال ●

كوكبة من الافلام العربية تشترك في المهرجان السينمائي الدولي الاول لافلام الشباب والاطفال في موسكو قريبا

الدكتورة علي ابو النصر

● القاهرة ـ دأ.ش.اـ ـ تشترك مصر في المهرجان السينمائي الدولي الاول لافلام الشباب والاطفال والذي يقام بموسكو في الفترة من ٢٤ الى ٣١ اذار الحالي.

تمثل مصر في المهرجان الفيلم الروائي الطويل «يوم حلو ويوم مر» من بطولة فاتن حمامة، ومن اخراج خيري بشارة، والفيلم التسجيلي «المختصر» من اخراج هند وبشترك في المهرجان (٤٢) دولة من مختلف انحاء العالم من بينها مجموعة من الدول العربية والافريقية هي الكويت وسوريا ولبنان واليمن الجنوبية وتنزانيا وبوركينافاسو وبيجر. وستقام خلال المهرجان مسابقة للافلام الروائية الطويلة الى جانب عرض مجموعة كبيرة من الافلام التسجيلية والقصيرة وافلام الاطفال.

صندوق العجب

□ على الطائر الميمون!

● موسكو ـ دنا.و.ـ عثر في كراسنادار (جنوب الاتحاد السوفييتي) على فتى في الثالثة عشرة سليما بعد ان طار لمدة نصف ساعة متعلقا بذيل طائرة مروحية!

فبعد ان غل الطيار بواسطة مروحيته محملة مصنع عاد الى قاعدته من غير ان يلاحظ ان احد فتيين القرية اثنين رأيا الصلية بالتعلق شغبه صعد الى ظهر...

وعندما انقلب للمروحية تمسك الولد بجهاد ولم يكتشف الراكب المتعالق سوى بعد الوصول الى مطار كراسنادار وقد نجا باعجوبة فاعيد الى منزله لكن بالسيارة هذه المرة.

□ الضمان الاجتماعي لا يكفل حرية الغزلان!

● [illegible] الامريكيين في مدينة ميلان القريبة من باريس، حيث انهم لجأوا الى استعمال الحبال على طريقة «الكاوبوي» لأسر زوج من الغزلان دخل لاسباب لا تزال مجهولة الى مكاتب الضمان الاجتماعي!

فقد فر غزالان من حديقة خاصة واخذا بحريتهما بعض الوقت قبل ان يدخلا مكاتب الضمان الاجتماعي في المدينة حيث صعدت الانثى الى الطابق الاول بينما قام الذكر بنزهة في حديقة المبنى قبل ان تطبق حبال رجال الاطفاء الفرنسيين عليهما وتعيدهما الى المدينة.

وذكرت شائعات لم يتم التحقق من صحتها ان الانثى حامل. وتساءل البعض عما اذا كانت قد جاءت الى مكتب الضمان الاجتماعي للمطالبة بتعويضات عائلية! بينما اطلقت شائعات اخرى ان الغزالين اعتقدا ان الضمان الاجتماعي يضمن حريتهما.

□ زاد العيار.. ففشل مشروع الفرار!

● مونتيفيديو (الاوروغواي) ـ دو.ص.ف ـ ابتلع سجين شاب اجساما معدنية على امل ادخاله المستشفى ليتمكن من الهرب في اثناء نقله. وكان السجين خوسيه لويز ساتشو الذي يبلغ من العمر ١٩ عاما دخل سجن مدينة كانيلونس بتهمة محاولة سرقة.

وقدم ساتشو على ابتلاع ملاعق عدة يدخل في نشاط الفتي مستوصف السجن، ثم ارسل الى مستشفى حيث رفض للسراويل تصوير بواسطة الاشعة.

ووجد الاطباء انه لا يترف فورا اعادته الى السجن، ولكن ساتشو قد ابتلع ٣٨ جسما غريبا (ملاعق، وقطع نقود، واسلاكا كهربائية، ...) [illegible] وقد كان عليه البقاء في المستشفى.

[illegible] الى احد مستشفيات العاصمة في انتظار طبيب جراح ليخرج من معدته الاشياء المعدنية التي ابتلعها كلها بحسب ... حسب حسبه!

بعد عقم استمر عشر سنوات:

امرأة اردنية تضع ستة توائم

● عمان ـ الوكالات ـ وضعت امرأة اردنية امس، في مستشفى الجامعة الاردنية ستة توائم بعد ان كانت تعاني من العقم طوال عشر سنوات.

وقد جرت عملية الولادة بشكل طبيعي الا ان مولودين توفيا وما زال الاربعة الآخرون على قيد الحياة وهما ولدان وبنتان.

افتتاح معرض «ليبزج» في المانيا الدمقراطية

● برلين ـ دا.ش.اـ ـ افتتح يوم الاحد الماضي الرئيس الالماني الدمقراطي اريك هونيكر معرض «ليبزج» لعام ١٩٨٩ الذي يستمر حتى الثامن عشر من الشهر الجاري، ويعد اقدم المعارض التجارية العالمية.

وذكرت وكالة الانباء الالمانية الديمقراطية ان تسعة الاف عارض من خمس قارات يلتقون من خلال المعرض في اكبر مركز تجاري بين الشرق والغرب.

وتشترك في المعرض (٤٢٠٠) شركة ومؤسسة مضيفة وشركة اجنبية. وستشارك اكثر من عشرين دولة اوروبية في عرض منتجاتها الى جانب حوالي (٣٠) دولة اسيوية وافريقية من بينها مصر وبعض الدول من امريكا اللاتينية.

ريشة اوروبا ترفض التنازل امام ريشة الصين!

● ترفض الريشة الاوروبية ان تتنازل امام هجوم المنتجات الصينية المنافسة فقد اطلق المنتجون الاوروبيون لريشات وفراشي الرسم صيحة تحذير سيما وان الصادرات من المنتجات الصينية تضاعفت مرتين خلال ست سنوات وباتت تشكل ٧٠٪ من السوق الاوروبية في هذا المجال كما ان اسعار هذه المنتجات لا تترك اية فرصة امام الصناعات الاوروبية. ولذا فقد طلب منتجو هذه المواد من المجموعة الاقتصادية الاوروبية فرض رسوم ثابتة تصل الى ٦٩٪ لمكافحة اغراق الاسواق بالفراشي والريشات الصينية.

فلاحو عرابة يتظاهرون من اجل حقوقهم العادلة

● عرابة ـ فراسانا ـ نتيجة لعدم اتمام بناء الجسور على قناة مشروع المياه القطري في سهل البطوف، يلاقي فلاحو قرية عرابة صعوبات كبيرة في الوصول الى اراضيهم، ولذا يضطرون في سبيل ذلك الى اكثر من عشرين كم ذهابا وايابا في طريق زراعية غير معبدة مضطرين الى استخدام التراكتورات لنقلهم بدلا من السيارات التي لا تصلح الطريق لسيرها.

وبدلا من ان تعبد السلطات الطريق وتنجز بناء الجسور الضرورية لتسهيل على الفلاحين الوصول الى اراضيهم، للقيام بمهام الزراعة التي لا يستطيعون تأخيرها، يقوم البوليس بملاحقتهم وتقديمهم للمحاكم بتهمة انتهاك السير على الطرق!

ولما كان هذا الموسم هو موسم تعشيب اراضيهم المزروعة بشمندر السكر الذي ان تأخر فسيلحق ذلك بهم اضرارا جمة وخسائر فادحة، عم تذمر الفلاحين من اجراءات البوليس هذه فقام عدد كبير منهم بمسيرة تظاهرية بتراكتوراتهم يوم الاثنين الماضي في ١٩٦٤/٣/٩ من عرابة الى مكتب وزارة الزراعة في الناصرة، وتقدموا الى المسؤولين بمطالبهم التالية:

١ ـ اتمام بناء الجسور القائمة واقامة المزيد منها، ليسهل على الفلاحين الوصول الى اراضيهم باقصر الطرق.

٢ ـ منع البوليس عن ملاحقتهم والسماح لهم باستخدام تراكتوراتهم لنقلهم الى اراضيهم خصوصا وانها تسير في طريق زراعية غير معبدة.

٣ ـ تعبيد الطريق الذي يوصل القرية بسهل البطوف.

٤ ـ تسهيل تنقل الفلاحين الى اراضيهم على طول القناة القطرية.

وقد وعدهم مدير مكتب الوزارة الذي قابلوه بالاهتمام بمطالبهم، وهم ينتظرون لا الوعود فقط بل تنفيذ مطالبهم العادلة فورا!

ابرز العناوين التي تصدرت العدد

■ جماهير الشعب الليبي تتظاهر مطالبة بجلاء القواعد البريطانية ـ التدخل الاستعماري يهدد بانفجار خطير كل لحظة.

■ رئيس وزراء العراق، طاهر يحيى، يقول في حفلة تدشين خط بغداد البصرة: خط الحديد رمز الصداقة العراقية السوفييتية.

■ بريطانيا وامريكا تزودان جنوب افريقيا بالسلاح.

■ حرق العلم الامريكي ومهاجمة السفارتين الامريكية والبريطانية في كمبوديا.

■ القوات المسلحة السوفييتية تسقط طائرة تجسس امريكية.

■ جلسة اللجنة المركزية الرابعة عشرة للحزب الشيوعي تعقد في جو الاعداد للمؤتمر الخامس عشر والانتخابات المستدرسة.

■ نتائج الانتخابات المحلية في كفر ياسيف تشير الى ارتفاع نسبة اصوات الكتلة الدمقراطية من ٢٩,٤٪ الى ٣٦,٦٪.

■ اشكول يتهرب من واجبات الحكومة لاهالي السكان العرب ويدعوهم الى مساعدة انفسهم!!

■ اشكول يزور الناصرة، واهاليها يطالبون بالغاء الحكم العسكري وايقاف سلب الاراضي.

(«الاتحاد» ـ ١٩٦٤/٣/١٣)

حظك يا ابو الحظوظ!

● من التقاليد اليابانية الكثيرة والعجيبة، هناك ثمة تقليد سنوي يعرف باسم «دارما ايتشي»، اي «سوق دمى الحظ»، وهو يقام في مطلع اذار من كل عام، حيث يتاح لكل مواطن دمية حظ واحدة!

في الصورة اعلاه، بائع متجول يعرض على المارة في احد شوارع طوكيو سلعة «المباركة» ● (صورة من دو.ص.ف)

على ذمة الحسابات الفلكية المصرية

حلول الفاتح من رمضان في يوم الجمعة الموافق السابع من شهر نيسان القادم

● القاهرة ـ دأ.ش.اـ ـ اكدت حسابات الفلكية التي اعدها المعهد القومي للبحوث الفلكية والجيوفيزيقية ان اول شهر رمضان المبارك بالحساب الفلكي سيكون الجمعة الموافق السابع من شهر نيسان القادم، وان رمضان هذا العام سيكون ٢٩ يوما.

وصرح الدكتور رشدي قيس مدير المعهد بأن هلال شهر رمضان سيولد في الساعة الخامسة والدقيقة ٣٣ من فجر يوم الخميس ٦ نيسان وانه سيمكن رؤيته في ٣٦ دولة عربية واسلامية.

واضاف انه سيتم ارسال نتائج الحساب الفلكي لدار الافتاء المصرية للاستعانة بها عند تحديد اوائل الشهور العربية.

● الف مبروك ●

الى الصديق العزيز محمد فارس بمناسبة الخطوبة، والتمنى للفرحة التامة.

اسامه مصري

● الف مبروك ●

الى الصديق محمد فارس بمناسبة عيد ميلاده وبمناسبة الخطوبة. الف مبروك والعقبى للفرحة التامة.

● ايمن بركة ●

● تهانينا الحارة ●

● تهنئة ●

● تهنئة ●

● تهانينا الحارة ●

● تهنئة حارة ●

● تعزية ●

● تعزية ●

اعلان وراثة

اعلان حصر ارث

اعلان حصر ارث

محكمة الكنيسة الروم الارثوذكس في عكا

اعلان حصر ارث

جديد في كفر ياسيف

المحكمة العليا تصدر امرا للشرطة العسكرية بمواصلة التحقيق:

جنود «جفعاتي» المتهمون بقتل الشهيد هاني الشامي يعترفون بتعذيب الشهيد بشكل وحشي ولكن..

● ..ولكن الجنود في معتقل جباليا انهالوا على الشهيد ومجموعة من المعتقلين بالضرب المبرح وبعد ٧ ساعات لفظ الشامي انفاسه الاخيرة جراء التعذيب البربري ● ممثلة النيابة: الشرطة العسكرية لن تتمكن من تحديد هوية الجنود القاتلين! ●

● حيفا - مكتب «الاتحاد» - اصدرت المحكمة العليا، يوم الاحد (٣/١٢)، امرا الى الشرطة العسكرية يقضي بمواصلة التحقيقات في قضية قتل الشهيد هاني الشامي، الذي كان استشهد في معتقل جباليا في ٢٢ آب الماضي نتيجة للضرب المبرح والتعذيب الجسدي الذي تلقاه في منزله وفي المعتقل على ان تنتهي من التحقيق في مدة اقصاها ١٤ يوما من يوم اصدار الامر. وكان جنديان من المتهمين الاربعة بقتل الشهيد الشامي توجها بطلب من هذا القبيل الى المحكمة العليا للكشف عن الاسباب وراء عدم مواصلة الشرطة العسكرية التحقيق في قضية التعذيب الذي تلقاه الشهيد داخل السجن وذلك لتبرئتهما والجنديين الاخرين من هذه التهمة وتسويغها «بالتعذيب الجماعي».

واعترف جنود وحدة «جفعاتي» الاربعة المتهمون بقتل الشهيد الشامي بتوجيه الضربات القاسية الى الشهيد في منزله ساعة اعتقاله حيث انهالوا عليه بالعصي وباعقاب البنادق مما ادى الى اسالة الدماء من وجهه ورأسه من شدة الضرب الوحشي.

ويقول الجنود الاربعة، في محاولة لابعاد تهمة القتل عنهم ان الشهيد تلقى الضربات القاتلة في معتقل جباليا على ايدي مجموعة من الجنود وقد استشهد بعد سبع ساعات من اعتقاله نتيجة للتعذيب الوحشي، واعترف المتهمون ان الجنود انهالوا بالضرب المبرح على الشهيد الشامي ومجموعة من المعتقلين الذين كانوا مكبلي الايدي ومعصوبي الاعين.

وقالت ممثلة النيابة أن الشرطة العسكرية لم تتمكن من الكشف عن هوية المتهمين الذين شاركوا في تعذيب وقتل الشهيد الشامي فلا توجد اليوم أية امكانية لمعرفة هذا الامر - على حد قولها!!

وقالت ان عشرات الجنود تواجدوا داخل المعتقل في ذلك اليوم - ٨/٢٢، وقالت ان عددا من الجنود انهالوا على مجموعة من المعتقلين كانوا مكبلي الايدي ومعصوبي الاعين بالضرب المبرح «ولكن الشرطة العسكرية لا تستطيع تحديد هؤلاء الجنود».

وذكر راديو «صوت اسرائيل» امس الاول (الاثنين)، ان المحكمة العسكرية التي تنظر في قضية قتل الشهيد الشامي واتهام جنود وحدة «جفعاتي» الاربعة بالقضية توشك على الانتهاء من مرافعة النيابة والدفاع حيث ان ممثلة النيابة انهت، امس الاول، مرافعتها بينما سيلقي ممثل الدفاع مرافعتهم يوم الجمعة القادم.

هكذا تفكر سارة دورون:

«لا يحق لشاحل وليعقوبي اطلاق التصريحات السياسية بينما يحق لشارون لانه اريك شارون»!

● [illegible] كتلة «الليكود» البرلمانية، امس الاول (الاثنين)، وراء طلمراح بعدم اطلاق التصريحات التي لا تتعلق بعمل وصلاحيات وزاراتهم وخصوصا التصريحات السياسية، وذلك «لتلافي الاضرار التي قد تسببها مثل هذه التصريحات لأمن الدولة».

وقالت رئيسة كتلة «الليكود» البرلمانية، سارة دورون، ان «سماح الوزير مشروط بعمل وزارته». واتهمت الوزيرين مرشيه شاحل وغاد يعقوبي «القائمين بشغلان نفسيهما بالتصريحات السياسية بالتقصير في عملهما الوزاري». وحين سأل مذيع راديو الجيش «غالي تساهل» دورون: «وماذا عن شارون الذي يكثر من تصريحاته السياسية؟!» اجابت ان شارون يختلف عن شاحل ويعقوبي وله كامل الحرية باطلاق التصريحات، التي يراها للثلاثة اسباب عددتها كالتالي: اولا شارون كان يشغل منصب وزير «الامن» وثانيا الوزارة التي يشغلها هي وزارة «مهمة» وثالثا لان شارون هو اريك شارون!

تطوير سلاح جديد لاطلاق الرصاص «البلاستيكي»

● حيفا - مكتب «الاتحاد» - تم الكشف في اليومين الاخيرين، عن تطوير سلاح جديد لاطلاق الرصاص «البلاستيكي» بواسطة ضغط الغاز. وانتهت مراحل صنع وتطوير هذا السلاح بالسرية التامة.

وذكرت صحيفة «هآرتس» امس «الثلاثاء»، نقلا عن مجلة «معرخوت» (الاهداف) التي تعنى بالشؤون العسكرية، انه ان «المترجم» السلاح الجديد وهم من المكادرين العاملين، قدموا السلاح الى المصدر «الاستهلاك المحض» لجاهزته وجاهزيتهم لاستخدامه على ارض الواقع.

ويقول «المترجم» هذا السلاح انه أعد خصيصا لتفريق المظاهرات والمتظاهرين..

هل سيصبح سعر علبة السجائر المستوردة ٤ شيكل؟

● حيفا - مكتب «الاتحاد» - طالب مدير مكتب وزارة الصحة، بورام ليس، وزارة الصناعة والتجارة بتطبيق نص الاتفاقية التي ابرمت بين الطرفين قبل عدة شهور والقاضية بزيادة الضريبة على السجائر المستوردة.

وستتراوح اسعار علبة السجائر المستوردة، فيما لو نفذ الاتفاق، ما بين ٣ و ٤ شواقل.

ويشار الى ان وزارة الصناعة والتجارة كانت خفضت الضريبة المفروضة على السجائر المستوردة في اعقاب الازمة التي اعلنت في شركة «دوبك» وتهديد العمال بوقف انتاج السجائر المحلية وذلك في محاولة للضغط على العمال وارغامهم على التنازل عن حقوقهم العادلة.

عمال شركة «تديران» يهددون بتصعيد اجراءاتهم النضالية

● حيفا - مكتب «الاتحاد» - هدد عمال شركة «تديران» بتصعيد اجراءاتهم النضالية واعلان الاضراب العام في مصانع الشركة في بداية الاسبوع القادم اذا لم تستجب الشركة لمطالبهم بتطبيق اتفاقية زيادة الاجور للوظائف في القطاع العام.

وكان عمال الشركة قد شرعوا بتشويش العمل في مصانع الشركة المختلفة منذ بداية الاسبوع الماضي حيث عقدوا اجتماعات احتجاجية في المصانع.

وترفض ادارة الشركة تطبيق اتفاق الاجور القاضي بزيادة الاجور بنسبة ٦٪ خلال سنتين بحجة ان الربح في الشركة معدوم وان دفع هذه الزيادة لعشرة آلاف عامل سيؤدي بالشركة الى الانهيار.

شواهد على جريمة هدم ١٥ بيتا في أذنا المحتلة

● على انقاض عدد من الـ(١٥) منزلا التي هدمتها قوات الاحتلال في قرية أذنا يوم ٢ آذار الجاري وتركت اصحابها مع عائلاتهم والمقاطعين بين السماء والطارق.

(صور خاصة من مكتب «الاتحاد» في القدس، تصوير: منصور)

لجنة منطقة عكا للحزب الشيوعي في اجتماعها غير العادي:

دعم مبادرة لجنة الدفاع عن الاراضي لاعلان اضراب شامل في «يوم الارض»

● مظاهرة منطقية يوم ٢٤ الجاري تضامنا مع الانتفاضة ●

● عكا - من مكتب «الاتحاد» - ● دعم مبادرة لجنة الدفاع عن الاراضي العربية بالدعوة للاضراب الشامل في الثلاثين من آذار الحالي - يوم الارض - والقيام بتنظيم نشاطات جماهيرية بهذا الخصوص في المنطقة ● انجاح المظاهرة المنطقية التي ستجري في (٣/٢٤) ● احتجاجا على نهج سياسة القتل والتهجير والاعتقال واستمرار جرائم قوات الاحتلال وممارساتها القمعية في المناطق الفلسطينية المحتلة ● تصعيد الاعمال التضامنية مع الاهل الفلسطينيين ضد الاحتلال وتنشيط جمع التبرعات من ادوية ومواد تموينية لدعم صمود الاهل في دولة فلسطين المحتلة ● شجب واستنكار حول سيارة الشاعر القضبي دان ماطرون والمطالبة بوقف الهجمات واعمال الارهاب الموجهة ضد القوى التقدمية ● تحية القوى الديمقراطية اليهودية المناضلة من اجل السلام ورفض التجاوز وتطلع قوات الاحتلال في المناطق الفلسطينية المحتلة ● التجند بتجند الهم وتقديم كل ما يلزم لانجاح مؤتمر الشبيبة التاسع في منطقة عكا الذي سيعقد في نيسان القادم ● تهنئة الجبهات والرؤساء الجبهويين الذين فازوا في الانتخابات التي جرت للسلطات المحلية في شباط الماضي ● تهنئة المرأة بعيدها العالمي الثامن من آذار، والتجند لانجاح المهرجان النطاقي الذي تقيمه حركة النساء الديمقراطيات في منطقة عكا يوم الخميس (٣/١٦) في الساعة «الاودبتوريوم» في عكا.

بهذه القرارات انهت لجنة منطقة عكا الحزبية اجتماعها غير العادي، الذي عقدته يوم امس الاول الاثنين في عكا وبحثت فيه نتائج انتخابات السلطات المحلية التي جرت في (٨٩/٢/٢٨) وعمل الحزب في صفوف الشبيبة الشيوعية استعدادا لعقد مؤتمر منطقة عكا لاتحاد الشبيبة الشيوعية الاسرائيلي التاسع. وترأس الاجتماع د. احمد سعد عضو لجنة المنطقة. وشارك في الاجتماع زاهي كركبي عضو المكتب السياسي للحزب.

وقدم سكرتير المنطقة ابو مرقس، بيانا سياسيا وتنظيميا، واستهل حديثه بتقديم التهاني خاصة للرفيقات من اعضاء لجنة المنطقة بمناسبة الثامن من آذار والمرأة بشكل عام مشيدا بدورها الهام في المجتمع.

وعن الاوضاع السياسية قال: ما يميز الاسابيع الاخيرة بالنسبة لقضية الشرق الاوسط، النشاط الدبلوماسي السوفييتي المكثف في المنطقة والذي تجسد بزيارة وزير الخارجية ادوارد شفارنادزه لعدد من دول المنطقة ولقاءاته ومباحثاته مع قادتها.

وتطرق الى مواقف حكام اسرائيل المتشنجة الذين يصرون على تعنتهم والتمسك بلاءاتهم المتعلقة عن الواقع.

واشاد بدور حركات السلام الاسرائيلية الهام والتي يشغلها الحارث صوت رئيس الحكومة شمير وخاصة مطالبتها بالتجاوب الى المؤتمر الدولي والتفاوض مع م.ت.ف.

وأكد ايضا ان تصعيد ممارسات القمع يستهدف جر م.ت.ف الى اتخاذ مواقف مغامرة وغير واقعية والتراجع عن مواقفها النضالية والمسؤولة. لكن الانتفاضة وقيادتها على اعلى مستوى من الحنكة السياسية.

وعن نتائج الانتخابات التي جرت للسلطات المحلية اكد مرقس ان الجبهة حافظت على قوتها وحققت بعض الزيادات، واشار الى اسباب نجاح الحركة الاسلامية في بعض المواقع وقال: اننا نتعامل مع أية حركة او اي جسم سياسي بموجب تصرفاته ومواقفه السياسية من جميع القضايا. فالوضع على الطاولة في هذه الظروف: المؤتمر الدولي والدولة المستقلة الى جانب اسرائيل وم.ت.ف الممثل الشرعي والوحيد والانسحاب من المناطق المحتلة وانهاء الاحتلال والشق المساواة للجماهير العربية وغيرها.

وقال ايضا: لقد اظهرت نتائج الانتخابات مدى اهمية ووزن الجماهير العربية في اسرائيل حيث حسمت المركة في حيفا وعكا باصواتنا ضد مرشحي الليكود.

واما بالنسبة للنتائج في المنطقة فقال انه لم يحدث اي تراجع والاهداف التي وضعت تحققت. واشار الى السلبيات التي برزت في بعض الفروع.

وتطرق الى التحديات التي تواجهنا وتتطلب شحذ الهمم والتجند الشامل وتوظيف كل الطاقات لدفع الامور الى امام.

واستعدادا لمؤتمر منطقة الشبيبة التاسع الذي سيعقد يومي (٢١ - ٨٩/٤/٢٢) قدم مرقس برنامج عمل واكد على اهميه تجاوز النواقص والتغلب على الاخطاء واهمية تفعيل توالدنا لتكون جذابة، واهمية توطيد وتطوير العلاقة مع الوسط اليهودي واشار الى مكاسب الشبيبة وقال: ان الشبيبة هي مستقبل حزبنا وحرصه الذي وعلينا تقديم الرعاية والارشاد له.

وجرى بعد ذلك نقاش مستفيض تضمن العديد من الاقتراحات لتحسين ورفع مستوى العمل شارك فيه (٢٠) من اعضاء لجنة المنطقة.

وساهم زاهي كركبي في الرد على النقاش مشيدا بنجاحات منطقة عكا.

وخص النقاش سكرتير المنطقة ابو مرقس بالعرب عن تقدير سكرتارية لجنة المنطقة الخاص للفرع بيت جن وعملها والبحث عن النجاحات الخاصة والفرع للوحد على مساهمته الجيدة ومساهمته للفروع الاخرى في يوم الانتخابات. وقال: ان الاطمئنان على المستقبل السياسي هو بزيادة عدد المشتركين في جريدة «الاتحاد» في كل فرع.

وتكلم جبر وهبي ● انجازات التي امام المنطقة بالاتحاد وتطبيق تجديد اشتراكات اشتراك بالاضافة الى جمع (٣) آلاف ● الاستعداد لاضراب يوم الارض وانجاح المظاهرة المنطقية ● الارض لجان الدفاع عن الاراضي المصيغة من الامور التي جاءت في القرارات.

الندوة الفلسطينية - الاسرائيلية تختتم اعمالها في نيويورك !

● كتبة من مضمنتا ●

● على حكومة اسرائيل ومنظمة التحرير الفلسطينية حل الخلافات فيما بينها بهدف التوصل الى حل لكبت المشكلة.

● يجب الاعلان عن وقف كل اعمال الارهاب من اجل دفع عملية السلام. وهذا الامر يلزم سلطات الاحتلال بالامتناع عن اقرار حقائق ميدانية في محاولة لسد الطريق امام ايجاد التسوية السلمية او منعها.

● يجب اجراء المفاوضات بين اطراف النزاع في اطار المؤتمر الدولي للسلام. هذا واكد الجانب الفلسطيني في الندوة على ضرورة ايجاد الحلول العادلة لمشكلة اللاجئين عن طريق المفاوضات: «نحن لا نريد تغيير الطابع اليهودي لدولة اسرائيل لكننا معنيون بحل مشكلة اللاجئين. وحتى اذا قرر اللاجئون العودة فامكانية ان يعيش العرب في دولة اسرائيل وان يعيش اليهود في دولة فلسطين قائمة» - كما قال نبيل شعث رئيس اللجنة السياسية في المجلس الوطني الفلسطيني، معقبا على «اشتراطات» التي ابداها الوفد الاسرائيلي في الندوة بهذا الخصوص.

وأكد الطرفان الاسرائيلي والفلسطيني، في المؤتمر الصحفي المذكور، على اهمية عقد مثل هذه اللقاءات وعلى ان ندوة نيويورك تمت بأهمية خاصة بسبب الحوار الصادق الذي دار فيها والتوصل الى تفاهم حول عدة امور اساسية من شأنها دفع عملية السلام في المنطقة.

ويشار الى ان الندوة الفلسطينية - الاسرائيلية انعقدت في جامعة كولومبيا في نيويورك، وقد نظمتها صحيفة «الفجر» المقدسية ومجلة «تيكون». وشارك فيها عن الجانب الفلسطيني، بالاضافة الى نبيل شعث، كل من م. ت. ف. في لاهاي عفيف صافية، ورئيس بيغولاس تادروس، مساعدة رئيس الدائرة السياسية في م. ت. ف. ورئيس جمعية الدراسات العربية في القدس، الاستاذ فيصل الحسيني والمحرر المسؤول لصحيفة «الفجر» المقدسية حنا سنيورة، وحسيب الشنشيبي، احد الشخصيات الفلسطينية الوطنية في القدس والبروفيسور ادوارد سعيد وشخصيات فلسطينية اخرى.

وشارك عن الجانب الاسرائيلي اعضاء الكنيست: شولميت الوني ويوسي سريد وران كوهين (راتس)، وعوزي ليف (مبام) والجنرال (في الاحتياط) بروفيسور يهوشفاط هركابي، رئيس قسم الاستخبارات العسكرية السابق وممثلون عن حركة «سلام الآن» وغيرهم من ممثلي اليسار في اسرائيل.

واشارت الصحف الصادرة، امس (الثلاثاء)، الى الاهتمام الواسع الذي ابدته وسائل الاعلام الامريكية باعمال الندوة حيث تصدرت العناوين الرئيسية في الصحف وفي شبكات التلفزة. وقد اجرت وسائل الاعلام الامريكية مقابلات عديدة مع الفلسطينيين والاسرائيليين المشاركين في الندوة.

الاتحاد
جريدة يومية
الاربعاء ١٥ آذار ١٩٨٩ الصفحة ٦

خلال زيارة في كفر ياسيف

وزير الصحة يكسر «البروتوكول» ويزور المجلس المحلي

● نمر مرقس يطرح مطالب القرية الحيوية ويدعو الى تحقيق السلام العادل ●

● يعقوب تسور ●

● نمر مرقس ●

● كفر ياسيف - لمراسلنا - زار وزير الصحة، يعقوب تسور، كفر ياسيف ظهر امس حيث جرى استقباله في عيادة «كوبات حوليم» حسب البرنامج الذي وضعه منظمو الزيارة، وكان في استقباله رئيس المجلس نمر مرقس ونائبه، اسماعيل خطيب، والاطباء العاملون في العيادة وطاقم الممرضات والعاملين فيها وموظفون من الهستدروت في المنطقة، ورافقه مسؤولون من دائرة الصحة في عكا وقضائها.

وفي الجلسة القصيرة التي جرت في غرفة الاستقبال في العيادة تحدث د. رمزي مطانس، مسؤول العيادة فرحب بالوزير ثم شرح عن الخدمات التي يقدمها طاقم العيادة وتحدث د. سليم عزام عن بعض المشاكل المتعلقة بنظافة البيئة والامراض المترتبة عليها.

وتحدث رئيس المجلس المحلي نمر مرقس، فرحب بزيارة الوزير للقرية وابدى استهجانه لتجاهل منظمي الزيارة العنوان الرسمي الاول للقرية الا وهو المجلس المحلي. وان في ذلك استمرار لسياسة القائمة من كبار الرسميين تجاه المجلس المحلي. فقاطعه الوزير: اللاسف كذلك ومستعد حالما انتهي جلستنا لزيارة المجلس المحلي.

ثم اكمل رئيس المجلس كلمته فقال ان حالته الكثير كما يقلقنا في مجال الخدمات الصحية ولكن ما يقلقنا اكثر هو استمرار البطش الاحتلالي بالشعب العربي الفلسطيني في المناطق المحتلة. ورفض حكومة اسرائيل الانصياع للمؤتمر الدولي لحل النزاع الاسرائيلي - الفلسطيني الذي يطالب به الشعبان. وطلبنا منه ان تكف الحكومة عن هذا الموقف وتلبي جهود السلام.

ثم اثار رئيس المجلس بضعة مشاكل في المجال الصحي، الوضع في المستشفى الحكومي في نهاريا وعدم وجود محطة لسيارات الاسعاف للقريه وجوارها حيث يقطن ٣٥ الف انسان واكثر ومشكلة النقص الخطير في شبكات المجاري في القرى العربية وتغطيه التكاليف المطلوبة من السكان الفقراء ومشكلة نظافة البيئة التي لا تجد السلطات المحلية الميزانيات لها ولا تنال الوظائف اللازمه ومشكلة تزويد المدارس بالممرضات والاشراف الطبي الا على حساب الاهالي.

وبعد مناقشات من بعض الحضور رد الوزير بكلمة قال فيها ان حالته يرافض من الفروض ان تصرف الحكومة على حلها، ووافقي مطلوب منكم ان تطلبوا والا تنتظروا الحكومة.

واما في موضوع الانتفاضة والوضع المتأزم فقال: الكل متفق انه لا يوجد حل عسكري لانهاء الانتفاضة. وان الوضع القائم لا يمكن الاستمرار به وانه لا بد من ايجاد حل. ولكن ضروري ضمان امن الدولة.

وانتهت الجلسة وطلب الوزير من الموجودين مرافقته لزيارة المجلس المحلي. وتم ذلك وجرى تقديم ضيافة متواضعة وقدم رئيس المجلس بعض المعلومات عن المجلس المحلي العريق. وقدم نائب الرئيس باسم المجلس الوزير كذكرى من زيارته للمجلس.

■ مشاهد من الاستقبال الحافل الذي جرى في الاسبوع الماضي للشاب احمد ابو عكر من مخيم الدهيشة بعد ان نقب على الوث اثر اصابته الخطيرة بالرصاص في احداث التي من استقبلها في الولايات المتحدة. وقد استقبل ابو عكر (الذي يبدو في وسط الصورة الوسطى) كبطل لمخيم ويلاحظ في الصورة العليا جنود الاحتلال على سطح احد المنازل ■

(صور خاصة من مكتب «الاتحاد» في القدس تصوير خليل كرسي)

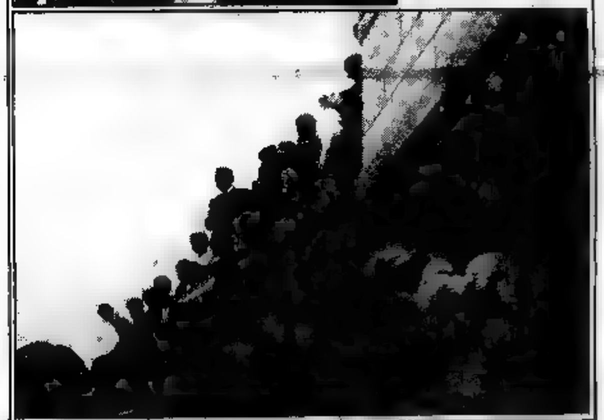

وفد من لجنة المبادرة الدرزية يتضامن مع صاحب المنزل المهدوم في الرامة

● عكا - من مكتب «الاتحاد» - قام وفد من لجنة المبادرة الدرزية في اواخر الاسبوع الفائت، بزيارة تضامنية الى السيد ابراهيم سواعد صاحب البيت الذي هدمته السلطات صباح يوم الخميس الماضي والواقع في قرية الرامة.

وشجب اعضاء الوفد هذه الجريمة النكراء واعربوا عن استعداد لجنة المبادرة الدرزية لتقديم اية مساعدة يطلب منها.

طلاب ثانوية المكر - جديدة يشجبون الخطة الاقتصادية الحكومية

● عكا - من مكتب «الاتحاد» - بعث طلاب المدرسة الثانوية الشاملة المكر - جديدة برسالة احتجاجية الى وزير المعارف ... بيرس، ... وتشجيع الخطة الاقتصادية التي اتخذتها الحكومة مؤخرا واضرت بمستوى المعيشة لجماهير العمال ومستوى التعليم بحيث سيقتصر على الاغنياء والموسرين فقط.

... الطلاب ... التعليم في البلاد.

واكدوا انه فقط من خلال احلال السلام العادل في المنطقة ترصد الميزانيات للخدمات والتعليم والرفاه والاسكان.

الجبهة تحتج على اقامة فرع للهستدروت في مستوطنة اريئيل في المناطق المحتلة

● تل ابيب - لمراسل خاص - بعث النقابي بنيامين غونين، رئيس كتلة الجبهة في الهستدروت، امس، برسالة مستعجلة الى سكرتير عام الهستدروت يطالبه فيها بادراج موضوع اقامه فرع للهستدروت في مستوطنة اريئيل القائمه في الضفه الغربيه المحتلة على جدول اعمال اجتماع اللجنة التنفيذية للهستدروت القريب.

وجاء في رسالة غونين ان اقامة فروع لمجالس العمال في المناطق المحتلة تشكل تأييدا لسياسة الاحتلال والضم الحكومية التي تمنع اقامة السلام العادل والثابت في منطقتنا.

واضاف غونين في رسالته ان كتلة الجبهة تندد بهذه الخطوة وتطالب بالغائها كما تطالبك بالغاء اشتراكات الاحتلال لاقامه هذا الفرع وتطالب الهستدروت بالعمل من اجل الانسحاب من المناطق المحتلة واقامه السلام على اساس الاعتراف بالحقوق المشروعة لجميع شعوب المنطقة بما فيها اسرائيل والشعب الفلسطيني.

استقالة مدير عام مؤسسة «الاسعاف الاولي» بسبب الازمة المالية

● حيفا - مكتب «الاتحاد» - قدم مدير عام مؤسسة «الاسعاف الاولي» روني ليفشتين ... امس الاول، احتجاجا على ... المالية التي تعصف بالمؤسسة ... ورفاق المالية والصحة ... المالية تهدد المؤسسة ... ٢٫٥ مليون شيكل.

وذكر ليفشتين ان المؤسسة لا تستطيع ان تدفع ضريبة الدخل والرسوم الاجتماعية الاخرى المستحقة عليها بقيمة ٧٠٠ الف شيكل كما انها لن تستطيع ان تدفع رواتب المستخدمين عن شهر آذار الحالي بقيمة ١٫٥ مليون شيكل اذا لم تقم الحكومة بتخصيص هذا المبلغ خلال اسبوعين.

هذا وتقدر ديون الحكومة الاجمالية لمؤسسة «الاسعاف الاولي» بحوالي ٤٫٥ مليون شيكل حسب معطيات المستشار القضائي للمؤسسة المحامي علي السائب الذي طالب المستشار القضائي للحكومه بالزام وزارتي المالية والصحة بتسديد ديونها للمؤسسة.

وادعى المدير العام لوزارة الصحة بورام ليس ان وزارته قامت بتسديد ديون المؤسسة السابقة البالغة ١٢ مليون شيكل. اما دين الوزارة للمؤسسة فهو بقيمة ٢٠٠ الف شيكل فقط مقابل الخدمات التي قدمتها المؤسسه للوزارة. واكد ليس ان مؤسسة «الاسعاف الاولي» هي مؤسسة مستقلة وعلى هذا الاساس عليها ان تقدم خدماتها للجمهور!

بالقراءة الاولية:

اقرار تعديلين في قانون حصانة اعضاء الكنيست

● القدس - لمراسلنا البرلماني - اقرت الكنيست امس الاول الاثنين بالقراءة الاولية ...

وقد صادقت الكنيست ايضا بالقراءة الاولية ...

● الراصد الجوي ●

● تتوقع دائرة الارصاد الجوية ان يكون الجو اليوم الاربعاء ...

اسعار العملات الاجنبية

● اهم النشاطات ●

اضراب مفتوح لمستخدمي بلدية عكا احتجاجا على عدم تسلم الرواتب

● عكا - من مكتب «الاتحاد» - يستمر الاضراب المفتوح، الذي اعلنه مستخدمو بلدية عكا يوم الاحد لليوم الرابع على التوالي وذلك احتجاجا على عدم تسلم رواتبهم التي من المفروض ان يتسلموها في التاسع من كل شهر كاقصى حد.

وهذه ليست المرة الاولى التي تأخر فيها دفع الرواتب جراء العجز في صندوق البلدية، واكد العمال انهم يعانون من ذلك منذ فترة طويلة.

وكانت لجنة العمال قد عقدت، صباح يوم الاحد (٣/١٢)، اجتماعا طارئا بعد ان علمت من محاسب البلدية ان صندوق البلدية خال وان البلدية لا تستطيع دفع الرواتب. وتقرر في الاجتماع، بالاجماع، اعلان الاضراب المفتوح.

وشارك في الاضراب معلمات روضات الاطفال التابعة للبلدية والمعلمون القانونيون اليهود والعرب الذين يتقاضون رواتبهم من البلدية.

وجراء الاضراب تراكمت اكوام القمامة في الشوارع وامتنع الموظفون عن استقبال الجمهور.

وتوجه عضو مجلس عمال عكا الجبهوي ابراهيم طه صباح يوم الاثنين الى دار البلديه فاعرب عن تضامنه مع العمال ووقوف الجبهة الى جانبهم في اضرابهم العادل. والتقى مع العديد من العمال الذين اعربوا عن تذمرهم من الوضع القائم وتأخر دفع الرواتب خاصة في هذه الظروف الصعبة، وقال العامل ... من عكا ويعمل منذ اكثر من (٨) سنوات في قسم المياه: ان الوضع صعب وطالب بتدخل ممثلي الجبهة للضغط على المسؤولين للاسراع في دفع الرواتب.

وتوجه ابراهيم طه الى دار مجلس عمال عكا لكي يجند المجلس للدفاع عن حقوق العمال المضربين فلم يجد سكرتيره يهوشواع كاتس، فترك له رسالة مستعجلة طالبه فيها باسم كتلة الجبهة بالتدخل الفوري من اجل دفع الرواتب للعمال والموظفين.

كما حاول مراسلنا الاتصال مع رئيس بلدية عكا ايلي دي كاسترو ليعقب على الاضراب فلم يستطع لان الاضراب يشمل ايضا عدم الرد على التلفونات ولانه لم يكن موجودا ايضا في دار البلدية حيث سافر الى القدس لتسوية الامور. وكان السيد دي كاسترو قد صرح لمراسل «هآرتس» يوم الاثنين، ان وزارة الداخلية تعهدت بزيادة اطار الميزانية لبلدية عكا وكذلك الهبة التي وعدونا بها. ولكن حتى اليوم لم ينفذ اي شيء!!

وتابع السيد دي كاسترو قائلا: تلقى تصديق من وزير المالية، شمعون بيرس، لمساعدة البلدية ولكن التصرفات البيروقراطية تحول دون استلام الاموال!! فالبلدية بحاجة لمليون شاقل لكي تدفع الرواتب لصباط الى (١٠٠٠...)

● تهنئة ●

■ اعلان ■

الى ابناء الطائفة الارثوذكسية العربية في حيفا

● تعلن لجنة الانتخابات للطائفة الارثوذكسية العربية بحيفا، انها تنشر جدول الناخبين الابتدائي للهيئة التمثيلية، ابتداء من ٨٩/٣/١٦ حتى يوم ٨٩/٣/٢٣ ... في كنيسة مار الياس الارثوذكسية ... مكاتب الكلية الارثوذكسية، شارع ... الدوام.

كل من له اي اعتراض على الجدول يستطيع ان يقدمه خطيا الى اللجنة الانتخابية في دار المجلس ما بين الساعة ... مساء او في مكتب الكلية الارثوذكسية في ساعات قبل الظهر، وذلك خلال المدة المذكورة اعلاه.

● اللجنة الانتخابية ●

دعوة

● تهنئة ●

للبيع

الذكرى السنوية الخامسة لرحيل محامي الارض: حنا نقارة

● اجتماع لذكرى الفقيد الكبير في ٢٥ آذار، في حيفا ●

● حيفا - لمراسلنا - يقام الساعة العاشرة والنصف من صباح يوم السبت ٢٥ آذار جاري، في قاعة الكلية العربية الارثوذكسية في المدينة، اجتماع لذكرى محامي الارض المرحوم حنا نقارة، بمناسبة الذكرى السنوية الخامسة لرحيله.

وسيتكلم في الاجتماع ممثلو الهيئات السياسية والوطنية والشعبية التي كان الفقيد من قادتها والعاملين النشيطين فيها.

جبهة الرامة في اجتماع عام:

الظروف تتطلب اقامة اوسع ائتلاف خدمة لمصلحة القرية ولتحصيل الحقوق

● عكا - من مكتب «الاتحاد» - عقد، يوم السبت (٣/١١)، في الرامة اجتماع عام لجميع كوادر الجبهة والمؤيدين لتلخيص معركة الانتخابات افتتح الاجتماع وتولى عرافته المحامي حبيب ابو حنا فاجزل الشكر لكل من اسهم وعمل وصوت الى جانب الجبهة.

وعرى سياسة السلطة التي اقترفت جريمة في قرية الرامة بهدمها احد المنازل وطالب السلطة بتعويض صاحب المنزل ووزارة الداخلية بتوسيع مسطح القرية.

وتلاه السيد الياس لسيسي رئيس مجلس محلي الرامة، فاكد على ان انتصار الجبهة هو انتصار لوحدة الاهالي ولنضالهم المشرف من اجل المسيرة.

وقال ايضا، ان المعركة مستمره وستصعدها لحل المشاكل القائمة ورفع مستوى الخدمات وتحقيق ما وعدنا به، والوضع القائم يتطلب اقامة اوسع ائتلاف يوحد كل القوى المستعدة للتعاون من اجل مصلحة الرامة.

والقى د. انور عرض كلمة شاملة حلل فيها نتائج الانتخابات قطريا ومحليا واستهلها بالحديث عن الظروف التي جرت في ظلها الانتخابات وخاصة التي نشأت بعد انتخابات الكنيست وتحرك قوى اليمين وقال: ومخطئ من يفكر بان انتخابات السلطات المحلية عامه في البلاد وخاصة في الوسط العربي منعزلة عن مجموعة الاوضاع المحيطة بها.

واشار الى النواقص التي تعاني منها قرانا جراء سياسة التمييز وشح الميزانيات والتي استغلها اعوان السلطة في محاولة للتحريض على الجبهة واضعاف قوتها.

واشاد د. عرض بالنشاطات المكثفة التي قامت بها الجبهة تحضيرا وتجنيدا للانتخابات والتي كانت العامل الحاسم في تحقيق النجاح.

وقال ان جبهتنا تمد يدها وصدرها منفتح ومستعدة للتعاون مع كل راغب غيور للتحدث والجدال والتعاون حل قضايانا.

واتخذ الاجتماع في النهاية عدة قرارات هي: ● استنكار جريمة هدم بيت المواطن ابراهيم سواعد ومطالبة السلطة بالتعويض وتوسيع مسطح القرية واقرار الخارطة الهيكلية ● تحية كل الذين اسهموا في تحقيق النصر للجبهة ● التصدي بكل جدية لاقامة ائتلاف واسع وشامل في الرامة يوحد كل الاهالي على اختلاف طوائفهم خدمة لمصلحة الرامة ولتحصيل الحقوق.

معطيات مكتب الاحصاء المركزي

١٠٠ الف عاطل عن العمل خلال العام المنصرم في القطاع المدني

● حيفا - مكتب «الاتحاد» - بلغ عدد العاطلين عن العمل في القطاع المدني خلال العام المنصرم ١٠٠ الف عاطل اي بزيادة ٪١١ عن العام ١٩٨٧ حيث كان عدد العاطلين عن العمل ٩٠ الف عامل. هذا ما جاء في المعطيات التي نشرها مكتب الاحصاء المركزي في مطلع الاسبوع.

وتستثنى معطيات العاطلين عن العمل والمقصورين من الصناعة العسكرية والجيش. ويلاحظ من المعطيات ان عدد العاملين في مجال ... انخفض خلال العام المنصرم مقارنه مع العام الذي سبقه بنسبة ... وارتفاع بنسبة ٪٤ في عدد العاملين في مجال الخدمات العامة والادارة وخدمات السلطات المحليه.

اما في المجال الزراعي فقد انخفض عدد العاملين ٪٩ وتضيف المعطيات الى اعداد كبيرة من العمال المفصولين من ... الصناعي يستطيعون التأقلم في المجال التجاري والتغذية والمصالح ... خلال العام المنصرم.

واكد ان عدد العاملين في القطاع العام ... مليونا ونصف المليون عامل عدا عن العاملين من المناطق الفلسطينية المحتلة.

مدير مستشفى «غيهه»:

وضع نزلاء مستشفيات الامراض العقلية تقشعر له الابدان

● حيفا - ... «الاتحاد» - ضمن شهادته امام اللجنة الرسمية للتحقيق في ... البلاد صرح مدير مستشفى «غيهه»، البروفسور ... وضع جهاز النزلاء في هذه المستشفيات لا يطاق وتقشعر له الابدان، كما طالب باتمام لجمع هؤلاء المرضى خارج هذه المؤسسات لا ... ان ... ان خطة وزارة الصحة لنقل المرضى المزمنين من المؤسسات الى المستشفيات الحكومية لا تطبق في الواقع. ... في المجتمع ... مراكز خاصة لتأهيلهم ... فقط هم مرضى مزمنون يحتاجون الى علاج مستمر.

وكشف طباخو النقاب عن ان لجنة العمل والرفاه الاجتماعي في الكنيست قامت بزيارة هذه المستشفيات قبل اربع سنوات الا انه لم تتخذ اجراءات ملموسة لحل ازمة هذه المستشفيات. ودعا طباخو اللجنة الى الزام وزارة الصحة ببلورة خطة شاملة لمراقبة الاوضاع في هذه المستشفيات وربط الميزانيات للمريض الواحد.

الجبهة الدمقراطية للسلام والمساواة كفر ياسيف - ابو سنان

● د. اميل توما القائد ... الحاضر بيننا ●

في الذكرى الـ ٧٠ لميلاد القائد الشيوعي - الجبهوي د. اميل توما ندعوكم للمشاركة في الندوة العامة ...

د. اميل توما وقضايا الساعة

يشارك في الندوة: ...

وذلك اليوم الاربعاء ٨٩/٣/١٥ الساعة السادسة والنصف مساء في قاعة ... في كفر ياسيف.

يا عمال العالم اتحدوا

الاتحاد

جريدة يومية

● الخميس ١٦ آذار ١٩٨٩ ، الموافق ٨ شعبان ١٤٠٩ هـ ● العدد ٢٥٨/٤٥ ● ٦ صفحات ● الثمن: ٨٠ اغورة ●
יום חמישי 16.3.1989 - המחיר: 80 אג'
Vol. 258/45 - 16.3.1989 - price: 80 Agorah

رغم عدم وقوع اشتباكات ما زال الوضع في بيروت حذرا:

دي كوليار يؤكد الضرورة الملحة لتحقيق مصالحة وطنية في لبنان وانهاء الازمة الحكومية

● الصباح يجري اتصالات هاتفية مع زعيمي الحكومتين المتنافستين ومع خدام ● الحص: يوجه رسائل الى رئيس «لجنة المساعي الحميدة» والقليبي ● الاذاعة السورية: اسرائيل وراء هذا التفجير ليكون ذريعة للحرب ●

● بيروت - الوكالات - خيم هدوء مشوب بالتوتر، امس الاربعاء ٣/١٥، على جبهات القتال في لبنان حيث شهدت العاصمة اللبنانية ، امس الاول، امس يوم منذ خمس سنوات، ولم يعقد اي اتفاق رسمي لوقف اطلاق النار بين الفريقين رغم جهود عدد من السياسيين اللبنانيين الذين حاولوا عبثا التفاوض بشأن هدنة كما ذكرت مصادر سياسية مطلعة في شطري العاصمة. فيما نشطت الامم المتحدة ولجنة المساعي الحميدة لوضع حد للازمة اللبنانية.

فقد اكد السكرتير العام للامم المتحدة خافيير بيرير دي كوليار، الضرورة الملحة لتحقيق مصالحة وطنية في لبنان مبديا قلقه الشخصي والعميق ازاء تطورات الازمة الحكومية في لبنان. واعرب دي كوليار عن تأييده لجهود لجنة المساعي الحميدة المنبثقة عن

□ البقية على ص ٥ □

● جثة مواطن لبناني بعد ان دهست، وهي تحترق، من السيارة المشتعلة خلال احد الانفجارات خارج في بيروت الغربية يوم ١٤ الجاري، وقد اسفرت هذه الانفجارات عن مصرع ١٢ مواطنا وجرح ٧٥ آخرين. (صورة من وص.ف)

قوات «حرس الحدود» تستبدل وحدات الجيش وترتكب الفظائع

عشرات الاصابات خلال هبة القطاع خاصة في مخيم خانيونس

□ هدم ٤ منازل في قريتي كفردان وبيت قاد □ رفع حظر التجول عن جنين ومخيمها بعد ٥ ايام من فرضه □ نابلس لا تزال منطقة عسكرية مغلقة □ من فظائع «حرس الحدود» في غزة: اقتحام صفوف مدرسة للطالبات وضرب خمسة منهن بوحشية واطلاق العيارات المعدنية عليهن □ علم فلسطيني لا يزال يرفرف على المقر العسكري، الذي غادره الجنود، في مخيم الشاطئ»

● القدس - مكتب «الاتحاد» - نفذت قوات «حرس الحدود»، التي استبدلت فرق الجيش في غزة، يوم امس الاربعاء عدوانا غاية في الوحشية على طالبات مدرسة الرمال الاعدادية داخل صفوفهن. فاصيبت خمس طالبات بعيارات معدنية او جراء الضرب الوحشي.

وشهد مخيم خانيونس، امس، مواجهات عنيفة بصورة لم يشهدها من قبل اصيب خلالها عدد كبير من الاهالي بالرصاص، وشملت المظاهرات، التي امتدت طوال ساعات يوم امس، مختلف انحاء القطاع وسجل عدد كبير من الاصابات.

ووقعت في عدد من انحاء الضفة الفلسطينية مواجهات اصيب خلالها ثلاثة بالرصاص في نابلس وقرية كفر دان (قضاء جنين). وكانت وقعت، الليلة قبل الماضية، اشتباكات عديدة اصيب خلالها عدد من المواطنين بالرصاص. وهدمت قوات الاحتلال منزلين في قرية كفر دان. وكانت هدمت منزلين، امس الاول في قرية بيت قاد وكل ذلك بحجة عدم الترخيص.

وقد وقعت اشتباكات، عصر امس الاول وفي ساعات المساء، في العديد من انحاء الضفة الفلسطينية المحتلة اصيب خلالها العديد من المواطنين بالرصاص. وفي هذا الاطار شنت قوات الاحتلال حملة على قرية بيت قاد (منطقة جنين) وهدمت منزلين، الليلة قبل الماضية تابعين للشقيقين زياد وإياد عمر نصار بحجة عدم الترخيص.

وعلى الرغم من حظر التجول، الذي فرض لخمسة ايام ورفع يوم امس، على مدينة جنين ومخيمها وقعت اشتباكات الليلة قبل الماضية اصيب خلالها خليل علاونة برصاصة في الصدر (ونقل الى مستشفى العفولة لخطورة حالته). وداهم الجنود العديد من المنازل وعبثوا بمحتوياتها ونكلوا بسكانها واعتقلوا عددا من المواطنين.

وشهدت قرية سنجل (رام الله)، مساء امس الاول، اشتباكات حين تصدى الاهالي لجنود الاحتلال فاصيب امام مسجد القرية، الشيخ عمر، برصاصة في الرجل ونقل الى مستشفى المقاصد في القدس. وشهدت ضاحية شويكة (طولكرم)، مساء امس الاول ايضا مواجهات عنيفة اطلق خلالها الجنود الرصاص وقنابل الغاز، فاصيب الشاب عمر قروح (١٥ عاما) برصاصة في اليد اليمنى.

وداهمت قوات الجيش، في منتصف الليلة قبل الماضية، قرية بيت قوريك (قضاء نابلس) وهدمت العديد من المنازل، من بينها منزل المواطن عبد عودة حتى حيث عبث الجنود بمحتويات المنزل وخلطوا المؤن بعضها ببعض، واعتقلوا العامل امين ولوط (٢٢ عاما).

وداهم جنود الاحتلال، امس، قرية كفر دان (قضاء جنين) فتصدى لهم الاهالي ووقعت مواجهات اطلق خلالها الجنود الرصاص، فاصيب عبد السلام مرعي (١٨) - رصاصة في الرأس، ونقل الى مستشفى جنين، وعصام فالح مرعي (٢٢ عاما) - رصاصة في الساق، وجرحت

□ البقية على ص ٥ □

عرفات يؤكد استئناف الحوار الفلسطيني - الامريكي في (٢٢) من الشهر الجاري

● تونس - الوكالات - على الفلسطيني التونسي عن رئيس اللجنة التنفيذية لمنظمة التحرير الفلسطينية ياسر عرفات قوله مساء الاربعاء ٣/١٥، ان الحوار ... [illegible]

وارتفع المفاوضون الى عرفات ... [illegible]

ارتفاع جدول غلاء المعيشة بنسبة ١,٧٪ خلال شهر شباط الماضي

● حيفا - مكتب «الاتحاد» - ارتفع جدول غلاء المعيشة خلال شهر شباط الماضي بنسبة ١,٧٪ - حسبما افادت معطيات دائرة الاحصاء المركزية الرسمية التي نشرت امس الاربعاء.

وبفضل انخفاض الاسعار الرسمية وخصوصا الالبسة والاحذية التي انخفضت اسعارها بنسبة ٥,٥٪ لم يتعد جدول غلاء المعيشة ٢٪ وذلك على الرغم من ارتفاع اسعار المواد الغذائية والخضروات والمواصلات الشعبية والاتصالات بنسبة عالية.

ويستفاد من المعطيات ان الجدول ارتفع خلال الشهرين الماضيين بنسبة ٤,٤٪ بينما ارتفعت اسعار المواد الاستهلاكية وغيرها بنسبة ٨,٢٥٪ وذلك نتيجة عدم ضبط الاسعار ومراقبتها من قبل ارباب الصناعة كما تم الاتفاق عليه لدى التوقيع على اتفاقية علاوة الغلاء في القطاع العام بين الهستدروت واتحاد ارباب العمل ووزارة المالية.

ونتيجة لهذا الارتفاع لن يتلقى الاجيرون اي تعويض.

ومن ناحية اخرى رحب كل من سكرتير عام الهستدروت يسرائيل كيسار ... ورئيس اتحاد ارباب العمل، بهذا الارتفاع «الطفيف» واعتبراه انجازا لاتفاقية علاوة الغلاء الموقعة بينهما، واضاف لاوطمان ان الاقتصاد الاسرائيلي بدأ يسير في الطريق الصحيح والمطلوب من الحكومة هو زيادة وتشجيع الاستثمار

آرنس ينفي ممارسة ضغوط امريكية عليه من اجل التفاوض مع م.ت.ف

● بيكر لا بد من اجراء مفاوضات بين اسرائيليين وممثلين عن م.ت.ف ●

● حيفا - مكتب «الاتحاد» - نفى وزير الخارجية الاسرائيلي، موشيه آرنس، امس الاربعاء ٣/١٥ ، ان يكون مسؤولو الادارة الامريكية قد اثاروا في اثناء المحادثات معه ضرورة اجراء مفاوضات مباشرة بين اسرائيل وبين منظمة التحرير الفلسطينية.

وصرح جيمس بيكر، وزير الخارجية الامريكي امس الاول، امام لجنة فرعية في مجلس النواب بان السياسة الامريكية تقضي بتشجيع التفاوض المباشر بين الاسرائيليين والفلسطينيين على ان يكون هذا التفاوض جديا.

واضاف انه اذا كانت المفاوضات الجدية غير ممكنة بدون منظمة التحرير فانه يعتقد انه لا بد من اجراء مفاوضات بين اسرائيليين وبين ممثلين لمنظمة التحرير.

وقد القى ارنس كلمة في معهد واشنطن لسياسة الشرق الاوسط رفض ان يعلق فيها على تصريحات وزير الخارجية الامريكي التي لم يستمع اليها ولكنه اعلن من جديد رفض اي اتصال بين اسرائيل وبين منظمة التحرير الفلسطينية.

وقد اتهم منظمة التحرير بممارسة «الارهاب» ضد اسرائيل والفلسطينيين من الاراضي المحتلة الذين يختلفون معها في الرأي وبانها تريد الاطاحة بالملك.

وانتقد الوزير الاسرائيلي الحوار الامريكي - الفلسطيني لانه يعطي في رأيه منظمة التحرير الفلسطينية طابعا بالشرعية ولان الاعمال «الارهابية» لم يوضع حد بعد لها الحوار واكد ان اعطاء انطباع بان الاعتراف (من جانب الولايات المتحدة) يعزز مواقعها يؤدي الى نتائج عكسية.

واتهم ارنس منظمة التحرير الفلسطينية في حديث تلفزيوني بانها ارتكبت «افظع الاعمال التي وقعت منذ الحرب العالمية الثانية»! وقال: «ان التفاوض معهم او التحدث اليهم ليس من شأنه سوى زيادة مستوى التطرف»

الذكرى السنوية الخامسة لرحيل المحامي الكبير حنا نقارة

● اجتماع مكرس لذكرى الفقيد الكبير - في حيفا في ٢٥ آذار الجاري

● حيفا - مكتب «الاتحاد» - يقام الساعة العاشرة والنصف من صباح يوم السبت ٢٥ آذار الجاري في قاعة الكلية العربية الارثوذكسية في حيفا (شارع اسحق سديه ٣٢) اجتماع لذكرى محامي الارض والشعب المرحوم حنا نقارة بمناسبة الذكرى السنوية لرحيله.

ويتكلم في الاجتماع: النائب ماير فلنر السكرتير العام للحزب الشيوعي الاسرائيلي والسيد ابراهيم نمر حسين رئيس بلدية شفاعمرو ورئيس اللجنة القطرية لرؤساء السلطات المحلية العربية والقس شحادة شحادة رئيس اللجنة القطرية للدفاع عن الاراضي والمحامية فيليتسيا لانغر عن عصبة حقوق الانسان والمحامي رائق جرجورة عن رابطة المحامين الدمقراطيين والسيد سليم جبران عن المجلس الملي الوطني للطائفة الارثوذكسية في حيفا والمحامي ابراهام ملاميد عن حركة الصداقة بين اسرائيل والاتحاد السوفييتي والدكتور عيسى نقولا عضو بلدية حيفا عن الجبهة والمهندس طوني نقارة نجل الفقيد الذي يقدم كلمة العائلة

ياسر عبد ربه لـ «الانباء» الكويتية:

الاتحاد السوفييتي عرض استضافة لقاء حوار فلسطيني - اسرائيلي

● الكويت - الوكالات - كشف ياسر عبد ربه، عضو اللجنة التنفيذية لمنظمة التحرير الفلسطينية، النقاب عن ان الاتحاد السوفييتي عرض استضافة لقاء فلسطيني - اسرائيلي «قبل انعقاد» المؤتمر الدولي وذلك باعتباره جزءا من التحضير للمؤتمر الدولي للسلام في الشرق الاوسط.

وقال عبد ربه في حديث نشرته صحيفة «الانباء» الكويتية، يوم الاثنين ٣/١٣، ونقلته صحيفة «البيرق» اللبنانية ان العرض السوفييتي يدخل في اطار البحث في العلاقات السوفييتية - الاسرائيلية الى جانب كونه عملية تحضير للمؤتمر الدولي. واشار الى ان العرض السوفييتي قدمه وزير الخارجية السوفييتي ادوارد شفاردنادزه الى كل من رئيس اللجنة التنفيذية لمنظمة التحرير الفلسطينية ياسر عرفات، ووزير خارجية اسرائيل، موشيه ارنس، عندما اجتمع بهما كل على حدة في القاهرة.

واوضح عبد ربه ان الاتحاد السوفييتي يرى ان اعادة علاقاته مع اسرائيل مرهون بتحقيق امرين: ● - موافقة اسرائيل على عقد المؤتمر الدولي للسلام. ● - الدخول في حوار مع منظمة التحرير الفلسطينية بصفتها الممثل الشرعي والوحيد للشعب العربي الفلسطيني.

الوزير عيزر فايتسمان

منظمة التحرير الفلسطينية وحدها القادرة على ضمان اقامة السلام في المنطقة

● حيفا - مكتب «الاتحاد» - «اسرائيل لا تستطيع على المدى البعيد تجاهل منظمة التحرير وعدم التفاوض معها، وهي (م.ت.ف) الجهة الوحيدة القادرة على ضمان الوصول الى اتفاقية سلام في المنطقة» هذا ما صرح به وزير العلوم عيزر فايتسمان لمجموعة من الصحفيين الاجانب امس الاول.

واضاف فايتسمان «عاجلا ام آجلا سيكون علينا ان نتفاوض مع المنظمة وانا شخصيا على استعداد للتفاوض مع المنظمة ورئيسها ياسر عرفات بجدية حول مصيرنا المشترك».

واعرب فايتسمان عن اعتقاده ان الادارة الامريكية ووزير خارجيتها جيمس بيكر يحاولان التأثير على قادة اسرائيل لحثهم على التفاوض بطريقة غير مباشرة مع المنظمة.

وانتقد فايتسمان بطريقة غير مباشرة رئيس الحكومة يتسحاق شمير والوزراء الذين رفضوا استعداد ياسر عرفات القدوم الى اسرائيل لاجراء مفاوضات سلمية. واضاف ان اسرائيل اضاعت فرصة ذهبية في بداية العقد الماضي لتطبيق الحكم الذاتي في المناطق المحتلة، «والآن لا تستطيع اسرائيل ان تجد بديلا عن منظمة التحرير في هذه المناطق لاجراء المفاوضات معه».

واكد فايتسمان ان رئيس الوزراء ووزير الخارجية سيقتنعان في نهاية الامر بضرورة اجراء مفاوضات مع منظمة التحرير

استمرار المشاورات بشأن تشكيل الحكومة الموسعة في السودان

● الخرطوم - الوكالات - تواصلت المشاورات التي يجريها رئيس وزراء السودان، الصادق المهدي، بشأن تشكيل حكومة وطنية موسعة في السودان.

وعلم من مصادر موثوق بها انه تم الاتفاق بين القوى السياسية على تشكيل الحكومة من ٢٣ وزارة منها عشرة حقائب تسند الى حزب «الامة» و (٦) حقائب - للحزب «الاتحادي الدمقراطي» وحركة جيش تحرير شعب السودان اربعة حقائب وحقيبتين للنقابات والحزب «القومي السوداني».

ويرجى الاعلان عن الحكومة الجديدة لمدة (٤٨) ساعة لحين الانتهاء من المشاورات مع احزاب الجنوب حول الوزارات المخصصة لها بعد ان اعترضت هذه الاحزاب على الوزارات التي حددت لها وطالبت بأن تسند لها وزارات ذات وزن سياسي.

هذا وقررت اللجنة المركزية للاتحاد العام لنقابات عمال السودان رفضه اشتراك العمال في حكومة الجبهة الوطنية احتجاجا على رفض السلطات تطبيق الحد الادنى لاجور موظفي القطاع الخاص والمؤسسات العامة

هذا وتجدر الاشارة الى ان المهدي استبعد الحزب الشيوعي السوداني من التمثيل في هذه الحكومة

الحكم العسكري ... «اهويات» ... مسكر «انصار ٣»

● المعتقلون منعهم من «دخول اسرائيل» ! ●

● حيفا - مكتب «الاتحاد» - ... [illegible]

ابراهيم مالك الى اولمبيادة السلام الدولية في اليونان

● حيفا - لراسلنا - غادر البلاد، امس الاول (الثلاثاء)، الباحث الاقتصادي ابراهيم مالك، عضو اللجنة المركزية للحزب وعضو سكرتارية الجبهة القطرية، متوجها الى اليونان للاشتراك في اولمبيادة السلام الدولية التي بدأت اعمالها امس الاول وستنتهي في ١٩ الجاري.

مواصلة احتجاز حوالي ٢٠ فلسطينية، بعد اعتقالهن على خلفية احتفالهن بـ (٨) اذار

● اربع منهن معتقلات في معتقل «ابو كبير» في ظروف سيئة ●

● القدس ـ مكتب «الاتحاد» ـ تواصل «لجنة النساء من اجل السجينات السياسيات» منذ ايام، بذل الجهود من اجل تحسين ظروف احتجاز ١٣ فلسطينية تعرضن للاعتقال يوم ٣/٧ في مدينة رام الله خلال مسيرة نظمتها وشاركن فيها على شرف يوم المرأة العالمي (٨ اذار). كما يواصل اعتقال فلسطينيات اخريات من مدينة بيت ساحور وغيرهم شفاعط وغير ذلك من المناطق المحتلة.

وكانت سلطات الاحتلال القت القبض على ١٨ فلسطينية وورعتهن على معتقلات المسكوبية في القدس و«ابو كبير» في يافا وسجن عسقلان وقررت مواصلة احتجازهن، احترازيا لمدة ١٨ يوما بدون ان يعرف ما اذا كانت ستقدم ضدهن لوائح اتهام. ويعرف من بين المعتقلات (اضافة الى معتقلات اخريات كن تعرضن للاعتقال سابقا): خالدة الرطروط (متزوجة ولها طفلة، وتقبع شقيقتاها في السجن) والطالبة وجدان النبالي (٢١ عاما) والطالبة مها برو (٢٠) ومعها جرار (٣٦) وفادية حوري وغدير حوري وانتصار عبد الحميد البدر (١٥) وليلى حمر (٢١) وسمر عودة (طالبة) وسلمى سمعان (١٦) وسلام كنعان الرطروط ومنجدة عبد الرحمن وريتا ميخائيل وعبير بيشان وولدة هارون وسناء حريص وايمان سامي هاشم (٢٢ عاما) ومنال جمال هاشم ورندا جورج حلاوة (والاخيرات من بيت ساحور) وميسون ابو لبن وحابسة ابراهيم موسى ونهى ابو عبيد وماري ناصر ونادية عبد علي (٢٢ عاما من مخيم شعفاط. وكانت «اعتقلت في وقت سابق وحكم عليها بالسجن الفعلي قبل ثلاثة ايام).

ولم يعرف مكان اعتقال الفتيات والنساء اللواتي اعتقلن يومي ٣/٧ و٣/٨، الى ان تدخلت «لجنة النساء من اجل السجينات السياسيات». وكانت السلطات افرجت عن خمس من المعتقلات عقب اعتقالهن. ويعرف من بينهن ليلى حمر وسلمى سمعان ومها جرار.

وقامت المحامية بوسيفا بيلد، من «لجنة النساء من اجل السجينات السياسيات» الاثنين الماضي، بزيارة السجينات في معتقل «ابو كبير» ومعتقل عسقلان. وكشفت المعتقلات في معتقل «ابو كبير» (وهن حابسة موسى ونهى ابو عبيد وخالدة الرطروط ومدري ناصر) ان سلطات المعتقل وضعتهن سوية مع المعتقلات الجنائيات وان احداهن «خلعت لتفتيشهن. واضفن ان ادارة المعتقل اتاحت نصف ساعة فقط يوميا للاستراحة، في حين اتاحت لسائر المعتقلات (الجنائيات) ٤ ساعات يوميا للاستراحة. كما يتعرضن لمعاملة سيئة من الادارة. وعليه هددن باعلان الاضراب عن الطعام اذا استمر الوضع على ما هو عليه، خصوصا ان الادارة حرمتهن من زيارات ذويهن بالظروف المعدية المتبعة في المعتقل. وكشفت المحامية ان الظروف في معتقل عسقلان اقل سوءا.

في مكتب رئيس «الادارة» المدنية:

المحاميات الفلسطينيات في القطاع يقفن دقيقة صمت اجلالا لارواح الشهداء

● القدس ـ مكتب «الاتحاد» ـ بث التلفزيون الاسرائيلي بالعربية، يوم الاحد الماضي، نبذا من وقائع لقاء جمع ١٧ محامية فلسطينية مع رئيس الادارة المدنية في القطاع، جرى في مكتبه في اليوم نفسه.

ويشير مراسلنا في غزة الى ان التلفزيون اسقط من التقرير حقيقة ان المحاميات استهللن اللقاء بالوقوف دقيقة صمت اجلالا لارواح الشهداء الفلسطينيين، واكدن ان اي تفاوض حول المسألة الفلسطينية او اية تسوية سياسية يجب ان يتم مع م.ت.ف، باعتبارها الممثل الشرعي والوحيد للشعب الفلسطيني.

قصة تعذيب جديدة في ظل الاحتلال

● الناصرة ـ من مكتب «الاتحاد» عماد ابو سرقية، من سكان جنين المحتلة في صبيحة يوم التاسع من شباط الماضي، حين كان واربعة من اصدقائه يستقلون سيارة في مدخل حي «صباح الخير» في جنين، اوقفهم حاجز لشرطة حرس الحدود. امرهم الجنود بالنزول من السيارة فنزلوا. امروهم بالاستدارة نحو الحائط ففعلوا. طلبوا منهم بطاقات الهوية فاعطوا.

..ولكن حين طلب قائد القوة من عماد ان يعطيه رخصة السياقة تلعثم وحاول التهرب. والسبب انه لم يحصل على رخصة سياقة وان هذه ليست المرة الاولى التي يضبط فيها وهو يسوق بدون رخصة. ويبدو ان قائد القوة اكتشف الامر لدى كان عنده وهو الحاكم بامره، إلا ان اشهر سلاحه واطلق عدة رصاصات في بطنه وراح يضربه بشكل شرس. وبعدها ارتمى ارضا وضع قدمه على صدره وراح يطلق الرصاص في الهواء لارهاب المواطنين ومنعهم من الاقتراب لانقاذ الشاب الجريح.

هذا ما جاء في رسالة المحامي وليد الفاهوم الى المستشار القضائي العسكري في الضفة الغربية المحتلة، والتي يطالب فيها باجراء تحقيق في الملابسات المجهية المذكورة. ويضيف المحامي في رسالته الى المستشار وحسب اقوال شهود عيان فان هذا القائد الذي يتكلم العربية وهو اشقر البشرة وازرق العينين وذو اسنان نافرة الى امام، دخل في هستيريا بدون اية حاجة. بل ودخل في جدل مع احد رفاقه في القوة باللغة العبرية. وقال له: لماذا انت عصبي. يجب نقله حالا. لقد جرحته. فاجبه القائد اياه: لا يهمني فليمت. وبعد ربع ساعة تم نقل المذكور الى مقر الحكم العسكري في جنين حيث تلقى علاجا اوليا. واستدعي انذاك الصليب الاحمر وطبيب محلي. ولم يعد رجوعهم لان ينقل المصاب الى المستشفى. وقد فقد كمية كبيرة من الدماء جراء ذلك، وفقط بعد ساعة ونصف الساعة نقل الى مستشفى العفولة فأدخل فورا الى غرفة العمليات حيث تم انقاذ حياته باعجوبة. ويتابع المحامي: طلبة اربعة ايام حاولت ان ازور موكلي في المستشفى بلا جدوى. لقد زعموا انهم لا يعرفون من هو المسؤول عنه. وبجملة عابرة الاكرم بانه لم يتح لي ان ازور موكلا آخر لي من معتقلي جنين في زمن الاحداث ذاك. وذلك على الرغم من تدخل مكتبكم (اي مكتب المستشار). وفي تاريخ ٨٩/٢/٢٧، وبعد جهود كبيرة نجحت في زيارة موكلي عماد سرقية في المستشفى. وراي اقرأ بأنه مقيد بالاغلال رغم جراحه. لقد تم تخييط بطنه بعشرين قطبة. وظهرت آثار الضرب على مختلف انحاء جسده. وبدت يده اليمنى شبه مشلولة. ويبدو ان الضرب كان استمر ايضا في اثناء نقله الى المعتقل. اذ شهد البعض اقدام الجنود فوق صدره وهو في السيارة.

هذا وقد نقل عماد ابو سرقية الى جنين في يوم الثامن من آذار الجاري وسلم الى المخابرات ـ شين بيت ـ «لمواصلة التحقيق». وقد طالب المحامي باطلاق سراح موكله لانه غير قادر على التحقيق. كما طالب بالتحقيق في تفاصيل الاعتداء الوحشي عليه.

الاتحاد

صدر العدد الاول في ١٤ ايار ١٩٤٤

□ المحرر المسؤول: توفيق طوبي

هيئة التحرير

□ رئيس التحرير: اميل حبيبي
□ القائم بأعمال رئيس التحرير: سالم جبران
□ نائب رئيس التحرير: انطون شلحت
□ سكرتيرة التحرير: سهام داوود
□ مدير التحرير: نظير مجلي
□ فريد غانم □ د. انوار الياس
□ الفيرة ابو شنب □ نسيم ابو خيط

مكاتب التحرير الرئيسية: حيفا، شارع الحريري ٩ هاتف: ٥١١٣٩٦ و ٥٣٦٠٩٥ و ٥١٤٠٢٣
فاكسيميلي: ٥١١٣٩٧
مراسلات: ص.ب ١٠٤ حيفا ٣١٠٠٠
مكاتب الادارة المركزية والاعلانات والاشتراكات والتوزيع: حيفا، شارع فرحي جيهاروت ٢٧ هاتف ٥٢٣٣٥٣ و ٥٢٣٣٥٤
مراسلات: ص.ب ٩٠٢٢ حيفا ٣١٠٩١

□ مكاتب «الاتحاد» في المناطق:

□ مكتب الناصرة ـ «بيت الصداقة» ـ الناصرة ـ ص.ب ٤٢ الناصرة ١٦٠٠٠ هاتف: ٠٦/٥٥٤٣٣٠ و ٠٦/٥٥١٨٢٤
□ مكتب القدس ـ عمارة النزهة الجديدة، شارع ابو عبيدة بن الجراح ٢ ـ الطابق الاول هاتف: ٠٢/٢٨٨٣٦٦ و ٠٢/٢٧١٤١٧ للمراسلة: ص.ب (٢٠٩٨٨).
□ مكتب عكا ـ ساحة فرحي، عكا القديمة، هاتف ٠٤/٩١٢٤٣١
□ مكتب ام الفحم ـ ساحة المهدان، ام الفحم هاتف: ٠٦/٣١٢٦٢٨
□ مكتب الطيبة ـ الشارع الرئيسي ـ الطيبة، هاتف: ٠٥٢/٩٩٣٣٨٦
□ مكتب البطوف ـ عرابة، هاتف: ٠٦/٧٨٤٦٦٤
□ مكتب كفر ياسيف ـ ابو سنان، هاتف: ٠٤/٩٦١٥٩١
□ مكتب يافا ـ تل ابيب ـ شارع هشكيا (٣) ـ هواتف: ٨١٠٥٢٣ و ٠٣/٨٢٧٤٩٣
□ الطابع: مطبعة «الاتحاد» التعاونية ـ شارع الوادي ٤٣ حيفا، هاتف: ٠٤/٥٢١٤٥٧

الاشتراكية الدولية تنظم لقاء عالميا على اعلى مستوى لتغيير موقف اسرائيل ازاء المؤتمر الدولي

● رئيس لجنة الشرق الاوسط: اسرائيل لا يمكنها التفرد في اختيار شركائها ●

● بون ـ و.ص.ف ـ اعلن رئيس لجنة الشرق الاوسط التابعة للاشتراكية الدولية الالماني الغربي هانس يورغن فيشنيفسكي، يوم الاثنين (٣/١٣) في بون ان الاشتراكية الدولية دعت شخصيات على اعلى مستوى ممكن للمشاركة في لقاء يبحث في مشكلة الشرق الاوسط تنظمه في ١٨ و ١٩ ايار المقبل في بروكسل.

ووجهت الدعوة الى ممثلي البلدان الخمسة الدائمة العضوية في مجلس الامن (الولايات المتحدة والاتحاد السوفييتي والصين وفرنسا وبريطانيا) ومختلف الاطراف المعنية بنزاع الشرق الاوسط. وتأمل الاشتراكية الدولية من وراء تنظيم هذا اللقاء (يضم حوالي ٧٠ اشتراكيا واشتراكيا ديمقراطيا) في التوصل الى تعديل الموقف الاسرائيلي ازاء عقد مؤتمر دولي حول الشرق الاوسط.

وبعد الجولة الاخيرة التي قام بها في الشرق الاوسط واتاحت له لقاء العديد من السياسيين في المنطقة اكد فيشنيفسكي ان موقف منظمة التحرير الفلسطينية لم يسبق ان احتمل مثل هذا الوضوح لصالح السلام وان المنظمة لم تبد ابدا مثل المرونة التي تبديها حاليا. وقال ان رئيس اللجنة التنفيذية لمنظمة التحرير الفلسطينية ياسر عرفات يتحدث الان عن «ابناء عمه الاسرائيليين».

وختم معربا عن اقتناعه بان قادة الانتفاضة الذين ثاروا منذ ١٥ شهرا على الاحتلال الاسرائيلي يؤيدون منظمة التحرير تأييدا مطلقا وقال ان اسرائيل «لا يمكنها التفرد في اختيار شركائها حول طاولة المؤتمر».

البرلمان اليوناني يرفض حجب الثقة عن حكومة باباندريو

● اثينا ـ و.ص.ف ـ رفض البرلمان اليوناني الماضية ليلة الاثنين/الثلاثاء الماضية اقتراحا بحجب الثقة عن الحكومة الاشتراكية قدمه حزب الديمقراطية الجديدة المحافظ وذلك بعد الفضيحة المالية السياسية، التي كان بطلها رجل الاعمال اليوناني جورج كوسكوتاس، المسجون حاليا، في الولايات المتحدة. وقد رفض الاقتراح بغالبية ١٥٥ نائبا اشتراكيا ويساريا مستقلا من اصل النواب الحاضرين وعددهم ٢٧٨ فيما وافق عليه ١٢٣ نائبا من حزب الديمقراطية الجديدة وحزب ديانا اليميني ونواب يمينيون مستقلون.

ولم يشارك في التصويت نواب الحزب الشيوعي وحزب اليسار اليوناني ومستقلون من اليسار وثلاثة من اعضاء الباسوك (الحزب الاشتراكي الحاكم) ووزراء سابقون. واعلن رئيس الوزراء اندرياس باباندريو لدى انتهاء عملية التصويت طرد النواب الثلاثة من اعضاء الباسوك من الحزب ودعا الى تطهير الحزب.

وفي خطاب مطول القاه قبل التصويت دافع باباندريو عن سياسة الاستقلال الوطني التي ينتهجها مشيرا الى ان «اليونان تعود الى اليونانيين ونحن لا نتمي الى اي مكان اخر لا الى الغرب ولا الى الشرق».

وفي ما يتعلق بقضية كوسكوتاس قال باباندريو ان هناك «تحقيقا معقدا وجهدا منظما ومخابراتية تهدف الى خنق» الحكومة والحزب الاشتراكي وخلقه خصيصا للحؤول دون ان تواصل اليونان سياستها المستقلة.

واشار باباندريو، بعد ذلك، الى انه ستكون هناك «انعكاسات» على العلاقات اليونانية ـ الاميركية اذا لم تسلم واشنطن كوسكوتاس في اسرع وقت ممكن. وقال ان هذه الانعكاسات ستظهر خلال انتخابات الثامن عشر من حزيران. وكان بيان السفارة الاميركية في اليونان اوضح يوم الاحد ان «الحكومة الاميركية تتابع بحزم الاجراءات الرامية الى تسليم كوسكوتاس».

لقاء اسرائيلي ـ فلسطيني اخر في لوزان، الاسبوع القادم

● شخصيات من مصر والاتحاد السوفييتي والولايات المتحدة تشترك في اللقاء ايضا ●

● حيفا ـ الوكالات ـ تشهد مدينة لوزان السويسرية، الاسبوع القادم، لقاء بين شخصيات فلسطينية واسرائيلية وبمشاركة شخصيات من مصر والاتحاد السوفييتي والولايات المتحدة يهدف الى «التباحث في امكانات تحقيق السلام في الشرق الاوسط».

وعلم ان من بين الشخصيات الاسرائيلية التي ستشترك في اللقاء وزير الخارجية الاسبق ابا ايبن والبروفيسور شلومو افنيري وغرود بريطه (المستشار السياسي لشمعون بيرس) ودافيد كمحي (المدير السابق لوزارة الخارجية) والبرايم سيه وزلمان شوفال ومئير شيطريت وحاييم بن شاحر وغيرهم.

ومن الطرف الفلسطيني يشارك فيصل الحسيني وسري نسيبة وفايز ابو رحمة وحنا سنيورة. ويتوب عن مصر وزير خارجيتها عصمت عبد المجيد ووزير الدولة للشؤون الخارجية بطرس غالي والمستشار السياسي للرئيس المصري اسامة الباز.

ويشارك من الاتحاد السوفييتي فاطولي غروميكو، عضو اكاديمية العلوم. ويحضر من الولايات المتحدة فيليب حبيب والسفير السابق في اسرائيل صموئيل لويس. ومن المتوقع ان يشارك في الندوة عدد من اساتذة الجامعات في مصر والاردن.

تعازينا

تعازينا الحارة الى الزميل العزيز اسعد تلحمي وجميع ال تلحمي في شفاعمرو بوفاة المرحومة الوالدة

سميرة تلحمي (ام خليل)

راجين له ولهم الصبر وحسن العزاء.

● العاملون في [illegible]

اللجنة المحلية للتنظيم والبناء الرملة

حسب المادة ١٤٩ لقانون التنظيم والبناء لسنة ١٩٦٥، يعلن بهذا انه قدم طلب للجنة المحلية لتسهيل في نسبة البناء

أ ـ بلوك ٤٣٥٤ حوض ٣-١٠٢ بيت شارع مطرفيه ١٤ ـ الرملة
ب ـ والمنتقات في بلوك ٤٨٠٧ قسيمة ٩، شارع اشكول ٣٨.

يمكن الاطلاع على الخارطة في مكاتب اللجنة في بلدية الرملة، شارع هرتسليه ـ زاوية شارع [illegible] في ساعات الاستقبال.

الاعتراضات يجب ان تقدم للجنة خلال ١٥ يوما من تاريخ نشر هذا الاعلان.

م. موس ـ رئيس اللجنة المحلية

قانون التنظيم والبناء لسنة ١٩٦٥
منطقة تنظيم على الرملة

اعلان بخصوص ايداع خارطة مفصلة وخارطة هيكلية محلية

تعلن بهذا وفقا للمادة ٨٩ من قانون التنظيم والبناء لسنة ١٩٦٥، انه اودعت بمكاتب اللجنة اللوائية للتنظيم والبناء لواء المركز ومكاتب اللجنة المحلية للتنظيم والبناء ـ الرملة الخرائط التالية:

أ ـ خارطة مفصلة مسماة خارطة رقم لم ٢/٤٠٠ع.
المساحات المشمولة في الخارطة وماكانها
المنطقة: الرملة
حوض ٤٣٤٢ قسيمة ٥.
حوض ٤٣٤٢ قسم من القسيمة ٢٣.

اهم تعليمات الخارطة
أ تغيير القسم حدود القطعة ارض وفقا لحدود قسيمة ٥.
ب الغاء طريق وتوسيعها
ج اقرار حقوق البناء لاقامة مبان تجارية وصناعية.

ب خارطة هيكلية محلية مسماة خارطة رقم لم ١٠٠٠/٢/أ
المساحات المشمولة في الخارطة وماكانها
المنطقة: الرملة
السام من قسائم تقطع ٢٧ ـ ١٩، ٣١ بحوض ٤٣٤٩
السام من القسائم تقطع ٢٧، السم من القسيمة ٦ ـ ١٠، ٢٠، ٣٦، ٣٧، ٣٩ بحوض ٤٣٤٤.
حوض ٤٣٤٩ القسائم ٤٤ ـ ٥٥ و٤٩ ـ ٥٩.
حوض ٤٣٤٤ القسائم ٥٦ ـ ٣٧.
حوض ٤٣٣٨ قسائم ٨ ـ ١٤ و١٩ ـ ٢١ و٢٤ ـ ٢٥، ٣٣، ٣٦ ـ ٢٨، ٣٠.
حوض ٤٣٣٨ السام من قسائم ٦، ٢٣، ٢٧، ٣٩، ٤١، ٤٢، ٤٤، ٥٥، ٤٩.
حوض ٤٣٣٩ قسائم ٢
حوض ٤٣٣٩ القسام من قسائم ٨، ٢.
حوض ٤٣٨٠ قسائم ٩ ـ ١٤
حوض ٤٣٨٠ القسام من قسائم ٦، ٨.
حوض ٤٤٢٨ القسام من قسائم ١٠٥، ١٠٧

اهم تعليمات الخارطة
تقليص مساحة البناء في المنطقة السكنية من ٣٠٪ حد اقصى الى ٢٥٪ للطابق.
١٠٠٪ في طابقين او ١٢٠٪ في ثلاث طوابق تشمل مباني مساعدة ارتفاع البناية الاقصى ٨م

بامكان كل معني الاطلاع على الخارطة في ايام وساعات الدوام ويحق لكل معني بالارض بالبناية او باي جزء من الخارطة ويرى نفسه متضررا منها وكذلك كل من يحق له ذلك وفقا للمادة ١٠٠ من القانون، ان يقدم اعتراضه في مكاتب اللجنة المحلية المذكورة خلال شهرين من تاريخ نشر هذا الاعلان

لا تقبل الاعتراضات ولا تناقش الا اذا قدمت خطيا ومعللة ومعها تصريح بصحة الحقائق التي ترتكز عليها الاعتراضات

عوف عليان
رئيس اللجنة اللوائية للتنظيم والبناء لواء المركز

قانون التنظيم والبناء سنة ١٩٦٥
اللجنة المحلية للتنظيم والبناء ـ وادي عارة

يعلن بهذا وفقا للمادة ١٤٩ لقانون التنظيم والبناء لسنة ١٩٦٥، انه قدم للجنة طلب ترخيص ب/٢٣/٨٨ في حوض ٨٧٥١ لسيمة ٨ باسم السيد احمد يوسف عقاقنة واخوانه، فيه التسهيلات من تعليمات الخارطة الهيكلية رقم ج/٨٣٢.

أ ـ تسهيل في خط البناء الجانبي بدلا من ٣م مقترح ٢.٧م

يمكن الاطلاع على الطلب المذكور اعلاه في مكاتب اللجنة في ايام وساعات استقبال الجمهور كل من يرى نفسه متضررا من التسهيلات بامكانه تقديم اعتراضه لمكاتب اللجنة خلال اسبوعين من يوم نشر هذا الاعلان في الجريدة.

٨٩/٢/١٨

سعيد درويش ـ رئيس اللجنة المحلية
وادي عارة

● تهنئة ●

الى ابن العم العزيز صالح مرشد سليم بمناسبة اعادة انتخابه رئيسا لمجلس عيلبون المحلي، نتمنى له النجاح وطول الاماني

اولاد عمك عمر وشفيق وسليم ونعيم

● تهنئة ●

الى الصديقين نبيل فرحات وحسن عسلي بمناسبة استلامهما شركة «طلعت» للنشر والتوزيع م.ض. عكا تلفون (٠٤/٩١٤٧٥٣). توزيع الموسوعات الفلسطينية وجميع الكتب والقصص العالمية نتمنى لهما عملا ناجحا ومثمرا.

نزار احمد كناعنة ـ عرابة.

العلم المصري يرفع فوق طابا

● طابا (مصر) ـ الوكالات ـ استعادت مصر امس الاربعاء ٣/١٥، سيادتها على طابا الشاطئ، الصغير على خليج العقبة الذي احتلته اسرائيل قبل اثنين وعشرين عاما على اثر حرب حزيران ١٩٦٧.

وعند الظهر تماما جرى رفع العلم المصري على رابية تشكل من الان فصاعدا الحدود الدولية بين مصر واسرائيل.

وترأس الممثل القنصل مصر العام في ايلات، عبد سيسي، الذي صرح الى الصحف ان عودة طابا الى السيادة المصرية هي ثمرة جهود الدبلوماسية المصرية.

وحول هذه النقطة صرح الناطق باسم وزارة الخارجية الاسرائيلية الون ليئيل قبيل الجلاء الاسرائيلي عن المنتجع السياحي في هذا الشريط ان آخر العراقيل التي تقف في وجه عملية تطبيع العلاقات المصرية ـ الاسرائيلية رفع بحسب رأيه. وردا على سؤال رأى انه طالما تم حل المشكلة فانه لا يرد ان تثير مصر من الان فصاعدا مشكلة دير السلطان التابع للاقباط الارثوذكس في القدس والذي عهدت به السلطات الاسرائيلية الى الكنيسة الاثيوبية الامر الذي اعتبرته الكنيسة القبطية الارثوذكسية في مصر غير شرعي.

وقام الموظفون امس الاول وامس بتظاهرات احتجاج مطالبين بمزيد من التعويضات. وقبل ساعة من الجلاء قام خمسون من بينهم باعمال هستيرية وهم يتدحرجون ارضا وبعض النساء تظاهرن بانهن شعرن بحالات متعبات. وقامت الشرطة الاسرائيلية ببعض عمليات الاعتقال.

ومن المقرر ان يجري يوم الاحد المقبل احتفال آخر باعادة طابا رسميا هذه المرة سيحضره الرئيس المصري حسني مبارك، كما هو مرجح.

وزير الدولة في خارجية المانيا الاتحادية:

بون تبذل قصارى جهدها في اطار المجموعة الاوروبية من اجل عقد المؤتمر الدولي بأسرع وقت ممكن

● حيفا ـ مكتب «الاتحاد» ـ ترى حكومة المانيا الاتحادية ان افضل الطرق لتحقيق السلام في الشرق الاوسط هو المؤتمر الدولي حيث ستعمل المانيا الاتحادية مع المجموعة الاوروبية المستعجل لعقد هذا المؤتمر بأسرع وقت ممكن. هذا ما جاء في كلمة وزير الدولة في وزارة خارجية المانيا الاتحادية، هلموت شيفر، في مأدبة غداء وداعية لمدير مكتب الجامعة العربية في بون، عزيز حسن، لمناسبة انتهاء مهمته الدبلوماسية في بون وعودته نهائيا الى وطنه الجزائر.

واكد شيفر في كلمته التي نشرتها صحيفة «القدس» المقدسية، يوم الثلاثاء ٣/١٤، ان السلام والامن الاوروبيين لا يمكن تحقيقها الا باحلال السلام في الشرق الاوسط. وقال ان اوروبا تؤثر في العالم العربي والعكس، ايضا. واكد ان المانيا الاتحادية والدول الاوروبية تتمنى السلام والامن للعالم العربي حتى يتحرروا من عبء هذه الصراعات ويتصرفوا لبناء المجتمع المزدهر.

ورحب شيفر بقرارات المجلس [illegible] وبخطاب رئيس اللجنة التنفيذية لمنظمة التحرير الفلسطينية، ياسر عرفات، في جنيف، ووصف ذلك بانه يزيد الامال بتحقيق المزيد من التقدم باتجاه السلام في هذه المنطقة. ورحب ايضا، بالحوار بين الادارة الاميركية وبين م.ت.ف. واكد ان المجموعة الاوروبية تؤيد هذا الحوار تأييدا كاملا.

وحرص شيفر على التأكيد ان سياسة حكومة بلاده، هي دفع الحكومات الاوروبية في اتجاه تكثيف الحوار بين اطراف النزاع في المنطقة من اجل احلال سلام عادل ومشرف للجميع. واضاف ان هذا الحل النهائي الذي تريده بلاده قائم على حق جميع الشعوب في المنطقة ومن ضمنها الشعب الفلسطيني ـ حقه في تقرير مصيره وحق جميع الدول في المنطقة ومن ضمنها اسرائيل بالوجود ضمن حدود آمنة ومعترف بها.

هذا وتطرق شيفر ايضا، الى حرب الخليج والازمة اللبنانية والجهود المبذولة لايجاد تسوية لهاتين الازمتين.

وشارك في هذا اللقاء اكثرية السفراء العرب المعتمدين في المانيا الاتحادية ومن [illegible] في بون، احمد عبدالله الحال

اعلان وراثة

ورد لنا مضبطة موقعة من محمد وبعض وجهاء قرية مشيرفة تشعر بوفاة المرحوم غياض ناصر الجبارنة من قرية مشيرفة سنة ١٩٣٩ وانحصار ارثه الشرعي في زوجته جميلة سعيد جبارين وفي اولاده منها وهم: احمد ومحمد ومصطفى وعبد الله ومحمود وميسر وفاطمة وعقيلة ومريم لا غير.

فمن له اعتراض على مضمونها فليراجع هذه المحكمة خلال شهر من تاريخ النشر

تحريرا ١٩٨٩/٣/١٤
قاضي المحكمة الوطني الشرعي في الطيبة
يوسف خليل السرابي

حول انتخابات بلدية الناصرة:

السفينة تواصل ابحارها، بهمة اكبر وتجربة اغنى ومسؤولية اعلى

● بقلم: سميح غناري ●

١. الحقيقة الاساس..

رأساً بعد يوم من انتهاء المعركة الانتخابية، قامت ادارة بلدية الناصرة الديمقراطية بتعبيد شارع حي الورود، وكانت قد بدأت العمل فيه في بلد المركز الرياضي المغلق - الاول من نوعه في الوسط العربي. (أقول هذا ايضاً دعاية انتخابية بعد انتهاء معركة الانتخابات!..)

السفينة تواصل ابحارها وشعب الناصرة قال كلمته لتوفيق زياد لرئاسة البلدية واكثرية عضوية لقائمة الجبهة، لمواصلة النهج الحضاري للمدينة ولمواصلة الطريق الوطني الوحدوي لبناء كرامته وكرامتها.

المرة الرابعة، انتصرت الناصرة هذه هي الحقيقة الاساس!

٢. اولاً، وحدها الجبهة.

...

٦. عن الخلفية الموضوعية والمسؤولية الذاتية

...

٧. جواب الجبهة واضح..

...

الاتحاد

معركة الانتخابات - تساؤلات وتأملنا معاركنا المشتركة

□ تمت أمس الاول، الثلاثاء الجولة الثانية من انتخابات الرئاسة في البلديات والمجالس اليهودية والعربية حيث لم يحسم الامر في الجولة الاولى.

ويمكننا القول ان المعركة الانتخابية في الناحية العربية امتازت بالصراع القوي والمشاركة الشعبية القصوى، ولقد سعت السلطة الحاكمة واجهزتها واحزابها الى تأجيج الصراع في مدننا وقرانا على خلفية عائلية وطائفية اولاً لتمزيق الوحدة الوطنية - الاجتماعية وثانياً لالهاء الجمهور عن قضاياه الحقيقية، البلدية والاجتماعية والاقتصادية والوطنية.

كذلك لتسهيلات السلطة الحاكمة بشكل اساسي اضعاف تمثيل الجبهة في بلدياتنا ومجالسنا واضعاف وحدة اللجنة القطرية للرؤساء وتصفية نهجها الوطني - الديمقراطي الكافح للمساواة في الميزانيات وميزانيات التطوير والمساواة الكاملة للجماهير العربية، عموماً.

ان معركة الانتخابات وراءنا الآن. والمصلحة البلدية والوطنية تتطلب العلاقات شاملة او واسعة الى اقصى حد ممكن. تتطلب وحدة كل السلطات المحلية العربية في اطار اللجنة القطرية مع التركز حول القضايا والاهداف المشتركة، اما جهاد والنقاش حول القضايا المختلف عليها - بقدر ما تكون موجودة - بمسؤولية ومن خلال الحرص الصادق على الوحدة والنضال المشترك. ومهما كانت الخلافات في المواقف والآراء والمطامح بين قائمة واخرى او بين اطار وآخر، فان الخلاف الحقيقي هو بيننا جميعاً كأقلية قومية مظلومة من ناحية وبين سياسة الاضطهاد القومي والتمييز ومن المهم ان لا ينسى احد هذه الحقيقة، اطلاقاً.

وعليه، وقد انتهت الانتخابات فان علينا جميعاً ان نعمل في المواقع معرايطين صيانة الوحدة الوطنية للشعب، التآخي والتعاون والاحترام بين كل الطوائف والعائلات ودمج طاقات الشعب كله في معارك البقاء والتطور والمساواة والكرامة.

ان الجبهة الديمقراطية للسلام والمساواة، قطرياً ومحلياً في كل مدينة وقرية تطرح ذلك امام هيئاتنا ومؤسساتنا وتدعو الشعب ان يتخذ موقفاً من اي رئيس سلطة محلية او اية هيئة او اي اطار طبقاً لموقف هؤلاء من مسألة صيانة الوحدة الوطنية.

وبدون اية مبالغة يمكن القول ان المرحلة العصيبة التي تمر بها البلاد والمنطقة تتطلب ذلك كما ان مصلحتنا الجماهيرية، البلدية والاجتماعية والوطنية، تتطلب صيانة الوحدة الوطنية والنضال، بوحدة وطنية، في سبيل حقوقنا العادلة.

(«الاتحاد»)

شهداء الانتفاضة

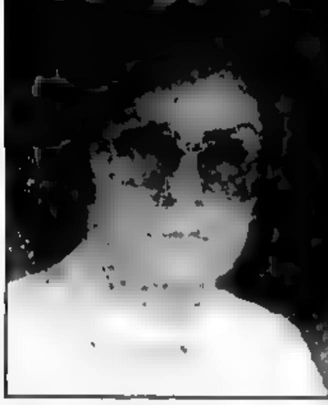

● الشهيدة بدرية صادق عبد الحق (٥٥ عاماً) من نابلس، وهي ام لثلاثة ابناء هم (٣٢ عاماً) وبكر (١٩ عاماً) وهما طالبان جامعيان، وسعد (١٣ عاماً).
● يوم ١٥/٦/٨٨ وبينما كانت عائدة، مع زوجها عضو مجلس بلدية نابلس المنتخب خلدون عبد الحق وأحد ابنائها بوقفهم دورية عسكرية حولت اجبارهم على ازالة حواجز حجرية في الشارع المؤدي للمنزل واثر مشادة بين العائلة والجنود اصيبت ام بكر بنوبة قلبية حادة اودت بحياتها بعد وقت قصير من ادخالها الى مستشفى.

فتش عن المستفيد

● بقلم: سهيل لبلان ●

● ان ما حدث في قرية ... بعد الانتخابات التي جرت في الثامن والعشرين من شهر تشرين الماضي ... لا هو مطولة عمومية ولا هو ... كبيرة كي تضخمها وسائل الاعلام. ان ما حدث هو صدام بين نفر قليل جداً من الشباب. فالانتخابات جرت بجو هادئ في عائلة واحدة دون ...

...

نهج الانتخابات ... والتعاون والمساعدة والتضامن ... والعمل الجماعي والتعاضد ...

"الاتحاد" قبل ربع قرن

الخطر يتهدد اراضي المغار

● المغار - لمراسلنا - منذ بضع سنوات اعلنت السلطات منطقة حزور الواقعة شمالي القرية منطقة مغلقة ومنعت دخولها. وبعد قليل من اعلانها جاء دور السماسرة الذين بدأوا في خداع اصحاب الاراضي فيها وارهابهم، وهكذا تمكنت السلطات من خداعهم وابدال اراضيهم كل اربعة دونمات زراعية بدونم ونصف من املاك الغائبين في القرية، وبذلك حصلت السلطات على تلك المنطقة بدون مقابل سوى ما دفع للسماسرة.

واليوم يرى الاهلون ان طريقا شقت الى منطقة حزور التي اغلقت، لاقامة مستوطنة عليها.

وفي تلك المنطقة قسم من الاراضي يستعملها اصحابها منذ اكثر من عشرين سنة، مشجرة بكروم العنب، ولكنها عند تسجيلها سجلت على اسم المندوب السامي. وهكذا اصبح هؤلاء الفلاحون مهددين بنزع ايديهم عن اراضيهم وما هذه العملية الا حلقة من حلقات تهويد الجليل، الذي اخذ يصيب القرى العربية بحرمانها من مصدر رزقها وبتحويل المزارعين الى عمال مشردين لقمة العيش.

ان اهل المغار يشعرون بخطورة هذا الوضع ويستهدفون عن اراضيهم ومستقبلهم، شأنهم في ذلك شأن جميع القرى الصامدة.

* * *

النائب توفيق طوبي يستجوب وزير الزراعة

لماذا تخصم من تعويضات مزارعي الدخان الضئيلة نفقات التصريف؟

● القدس - لمراسلنا البرلماني - استجوب النائب توفيق طوبي وزير الزراعة حول الرسائل التي يتسلمها مزارعو الدخان من مجلس الانتاج والتصريف بتوقيع رئيسه عبد الله خير ومرفقة بمبلغ التعويض مقابل الاضرار التي لحقت بزراعة التبغ في السنة الماضية مع خصم نصف بيره من مبلغ التعويض عن كل دونم كمساهمة في نفقات المجلس لسنة ٦٤ - ١٩٦٥.

واستجوب النائب طوبي وزير الزراعة متسائلا من الذي قرر اجراء هذا الخصم ولماذا يجب ان يكون مزارع الدخان مسؤولا عن نفقات المجلس، يدفعها من تعويضاته الضئيلة وليس الحكومة؟ وهل الوزير مستعد ان يلغي هذا القرار واعادة ما خصم من التعويض الى اصحابه؟

* * *

المقالات التي تضمنها العدد

■ وحي الايام - اموال من اللعبة الفرنسية - (جبر الكرمي)
■ قصر نظر السياسة الامريكية، او فشل سياسة مقاطعة الاقطار الاشتراكية - بقلم الكاتب الامريكي ولتر ليبمان

(«الاتحاد» - ١٩٦٤/٣/١٧)

أوراق جمعية الفيلم المصري

لا للدولة البوليسية.. نعم لسينما الواقع

● مزوجة رجل مهم يستقر بجائزة أفضل فيلم ● فاتن حمامة واحمد زكي افضل ممثلين لعام ١٩٨٨ ●

● بقلم: مجدي الطيب ●

● فاتن حمامة ●

● احمد زكي ●

(عن «الأهالي» - القاهرية - ١٩٨٩/٣/٨)

● ليس مهرجانا للسينما فحسب ذلك الذي دعت اليه جمعية الفيلم - أعرق الجمعيات السينمائية الاهلية في مصر - في الخامس والعشرين من شباط الماضي واختتم اعماله في العاشر من آذار الحالي.

لقد جاءت نتائج المهرجان السنوي الخامس عشر بمثابة الاجماع على رفض الحكم البوليسي ممثلا في اختيار النقاد لفيلم «زوجة رجل مهم» اخراج محمد خان كأحسن فيلم عام ٨٨، وهو الفيلم الذي ينتقد بجرأة بالغة الممارسات البوليسية لجهاز المباحث السياسية ويتعرض لنموذج رجل البوليس الذي يحب عمله للبحث والتحري واعتقال الابرياء بزعم حماية امن الدولة (!) الى ان ينتهي الامر بسقوطه وانهيار دولته وعن نفس الفيلم نال احمد زكي جائزة احسن ممثل، كما نال السيناريست رؤوف توفيق جائزة احسن سيناريو.

من ناحية اخرى جاء اختيار الجمهور لفيلم «يوم مر.. يوم حلو» اخراج خيري بشارة كأحسن فيلم ليؤكد من جديد تواصل هذا الجمهور وترحيبه بسينما الوجه الجديد التي تهتم بقضايا الوطن والمواطن بعيدا عن الزيف والتجميل الرائع بلا مبرر.

وكانت لجنة التحكيم قد منحت جائزة احسن اخراج للمخرج محمد خان عن فيلمه «احلام هند وكاميليا» ونالت الفنانة فاتن حمامة جائزة احسن ممثلة وهي الجائزة التي اثارت ردود فعل واسعة بعد ان رأى البعض احقية نجلاء فتحي بها عن دورها في فيلم «احلام هند وكاميليا» وهو الفيلم الذي حصلت عنه عايدة رياض على احسن ممثلة مساعدة وبجائزة احسن ممثل مساعد نالها يوسف داود عن دوره في فيلم «سمك لبن تمر هندي» ونال مدير التصوير رمسيس مرزوق جائزة التصوير عن فيلم «سرقات صيفية» الذي فاز مخرجه يسري نصر الله بجائزة تقديرية خاصة. وفاز المخرج محمد خان بجائزة العمل الاول عن فيلم «عرس الزين» وفي باقي الفروع المتميزة حصل مودي الامام بجدارة على جائزة الموسيقى عن فيلم «الدرجة الثالثة» وحصل انسي ابو سيف على جائزة الديكور عن فيلم «يوم مر.. يوم حلو» كما حصلت نادية شكري على جائزة المونتاج عن فيلم «احلام هند وكاميليا» التي حصل على جائزة الصوت ايضا. وتم حجب جائزتي الماكياج واحسن ملصق دعائي للفيلم.

هذا وقد منحت الجمعية شهادة تقدير خاصة للطفل الموهوب احمد حسين لادائه المتميز في فيلم «يوم مر.. يوم حلو» وجائزة الريادة في هندسة الديكور لعبد المنعم شكري جدير بالذكر ان مهرجان جمعية الفيلم هذا العام كان قد تعرض لازمة عنيفة بعد اعتراض المخرج اشرف فهمي منتج فيلم «اغتيال مدرسة» على عرض الفيلم وسحبه في اليوم المحدد لذلك بزعم ان الجمعية لم تخطره بذلك مسبقا، وانه غير مطمئن للنتائج التي يمكن ان تصل اليها لجنة التحكيم.

من المعروف ان لجنة تحكيم المهرجان تكونت من المخرج الكبير صلاح ابو سيف رئيسا وعضوية عدد كبير من المهتمين والنقاد على رأسهم: الناقد احمد الحضري، والناقد سامي السلاموني، والناقد احمد رأفت بهجت.

ثقافة طبية

«بيبك».. مستحضر جديد للتخفيف من تجمع الغازات وأوجاع البطن الخفيفة عند الاطفال

● حيفا - مكتب «الاتحاد» - صادقت مؤخرا وزارة الصحة على استعمال مستحضر «بيبيك» الجديد للتخفيف من تجمع الغازات وأوجاع البطن الخفيفة عند الاطفال.

■ الطفل يعاني من الغازات؟

كل طفل تقريبا يعاني من اوجاع البطن وغازات مصحوبة بأوجاع بكاء مستمر. وتظهر عادة عند الطفل السليم والشبعان، الذي يبدو مسرورا بين النوبات؟

يبدأ البكاء عادة في الاسابيع الاولى من الحياة ويستمر عدة شهور. وقت البكاء يوجد حركة خاصة وهي طوي الرجلين لاتجاه البطن. واحيانا يتحرر الغاز من فتحة الشرج.

غالبا يظهر البكاء في ساعات ما بعد الظهر والمساء ويمكن ان يستمر دقائق حتى ساعات.

مصدر الغازات وسبب البكاء غير معروفين. احدى التفسيرات هي انه في ساعة الجوع يبلع الطفل الهواء الذي يصل للامعاء ويحدث ضغط. في هذا الموضوع تتقف الطبيعة مساواة: لا يوجد فرق بين الذكور والاناث، وكذلك لا يوجد فرق بين الاطفال بالعاديين والخدج. يعاني الخدج من الغازات كما يعاني الاطفال المولودون في الوعد الصحيح، ولكن عند الخدج اعراض البكاء تبدأ عندما يصل الخدج الجيل المتكامل.

تجدر الاشارة ان الطفل البكر يعاني من المشكلة اكثر من الثاني. حقيقة اخرى هامة هي انه في دول معينة في افريقيا (مثلا بيرو!) لا تعرف هذه الظاهرة ولا يوجد اي تفسير لذلك.

■ «بيبيك» - حل مفيد وآمن

عندما يعاني الطفل من الغازات واوجاع بطن خفيفة يوصى بأخذه بين اليدين وهزه برفق. هذه العملية، مع اضافة الكثير من الاحتمال والصبر، تهدئ الطفل غالبا. ولكن لا تكفي هل المشكلة. حتى اليوم اخطر الاهل للاكتفاء بذلك. منذ الآن يوجد حل بسيط، مفيد وآمن الذي يحل المشكلة من اساسها - «بيبيك».

«بيبيك» طور وينتج في شركة الادوية «تيبع» على اساس مستحضرات مشابهة مستعملة في انجلترا ودول اخرى منذ سنين كثيرة.

«بيبيك» الموجود بشكل سائل يحتوي على ٣ مواد فعالة معروفة كمخففة للغازات ولاوجاع البطن المصحوبة بها. «بيبيك» آمن للاستعمال ويمكن اعطاؤه حتى لطفل ابن عدة ايام بدون اي خوف، فلهذا المستحضر لا توجد اعراض جانبية.

ويمكن الحصول عليه في جميع الصيدليات بدون وصفة طبية.

استعمال «بيبيك» بسيط وسهل. عندما يعاني الطفل من الغازات او اوجاع بطن خفيفة، جرعة واحدة من «بيبيك» مع او بعد الاكل تخفف عنه.

■ الجرعة الملائمة لجيل الطفل:

اطفال حتى سن شهر واحد - نصف ملعقة صغيرة (٢,٥ مللتر).
اطفال من سن شهر حتى ٦ اشهر - ملعقة صغيرة (٥ مللتر).
اطفال من سن ٦ اشهر حتى سنتين - ملعقتين صغيرتين (١٠ مللتر).
اطفال فوق سن سنتين - ٢ - ٣ ملاعق صغيرة (١٠ - ١٥ مللتر).

● غناء الفنان المصري يحيى غنام ●

[illegible]

كولاج

● غابر غنايم ●

● قال الفيلسوف الفرنسي رينيه ديكارت:
«افكر، اذن انا موجود»
● وقال مثقف مجهول:
افكر كشيوعي، اذن انا جزء من الطبقة العاملة
● اعلن امتحن:
والف الشغيلة وطار «المحلش»
● قال الشاعر:
على قدر اهل العزم تأتي العزائم
● وقال ناقد:
على قدر باسم الوصية تكون المحسوبية
● ونصح ناصح:
لا تبن بيتك على احسن من رعوة او عيدان
● يقول الانكليزي:
بيتي قلعتي
● وتقول عاملة الاختزال في المحكمة:
طاولتي لعنتي
● كشف كثير الفقه النقاب عن ان:
العديد من الناس يتمسكون بالاماكن المريحة بأظافرهم واسنانهم حتى وان كانت اسنانهم اصطناعية.
● واكتشف عاقل ان:
كعب الطبل يوجد لدى بعضهم في الرأس، لذا تقول عن احدهم: مضروب في رأسه.

● السجا مطروقا ●

● كيف «حال يا ابو عروس»!
- صدق من قال: «المنحوس منحوس ولو علقوا له فانوس»
● خير ان شاء الله؟
- اعطاني جارنا الدكتور سيمان اجازة مرضية لعشرة ايام حتى اسبغ البستان وفي اليوم التالي رأيت عيان.

● كاملة الاوصاف ●

● كيف رضاك عن سكرتيرتك الجديدة رضية يا معلم رضا؟
- رضي الله عن الجميع يا معلم جمعة، ولا اروع من عملها
● يا ساتر يا ستار
- انها حافظة للاسرار حتى اني عليها لا تفهم ما تكتب، وبعد مغادرتها المكتب لا تتذكر ما كتبت.

● عسله.. ●

● نيوزيلاندا - بسبب خلاف بسيط بينهما بعد حفل زفافهما، قبل ٤٦ عاما، اتفق الزوجان كورتيس ولينا برابر على عدم تبادل الحديث اطلاقا. وحافظا على اتفاقهما هذا حتى اليوم، ولكنهما اتفقا على شيء آخر، بدون كلام، وانجبا خلال هذه الفترة خمسة اطفال.

«اعتقد اننا الزوجان الوحيدان في العالم اللذان، بغض النظر عن تلك الحادثة، لم يتشاجرا اطلاقا» قال كورتيس مكابرا.

● فرنسا - اكدت مجموعة من علماء النفس ان للكلام، خلال النقاش، ٧٪ من قوة الاقناع، ولنغمة الصوت ٣٣٪ ولتعابير الوجه وحركة اليدين ٥٥٪

ويؤكد العلماء على انه اذا سارت الامور بموجب تقديرهم المذكور، فان نتيجة النقاش لا يمكن ان تتغير الا باستعمال اليدين.

● تلميح ملميل ●

● استدعي الكاتب المبدع برنارد شو، في احدى الحفلات، لتتعرف عليه احدى السيدات. السيدة تصرفت معه بترفع ونظرت اليه بازدراء. بعد ايام تسلم الكاتب رسالة من السيدة ايلها جاء فيها: «بين الساعة الرابعة والساعة السادسة من عصر كل يوم خميس اكون في البيت». وبسرعة خاطر كتب شو على طرف الرسالة: «وانا كذلك!» واعاد الرسالة الى مرسلتها.

● لذائذ الطعام ثمنه ●

● ضرب الطباخون الذين خبزوا اضخم منقوشة بصل في العالم رقما قياسيا في الطبخ والنفخ.

فالعجينة التي رقوها على مساحة ١٣٠ مترا مربعا تطلبت منهم ١٢٠٠ كغم من البصل الذي استغرقوا في تقريطه يومين بلياليهما وسط انهار الدموع.

● الخبز اقدم من اهرامات مصر. ففي المتحف الوطني السويسري في زوريخ توجد ارغفة من الخبز يقدر علماء الآثار بانها خبزت قبل ستة آلاف سنة.

وفي نيويورك يستطيعون الافتخار بهذه المرة كذلك، لان خبزهم خبز قبل ٣٤٠٠ سنة.

● في اليونان القديمة كانت للخبازين مكانة رفيعة، وكانت لديهم مدارس خاصة لتعليم المهنة.

● وفي روما القديمة كان ثمن العبد - الخباز يساوي عشرة اضعاف العبد - الفارس المبارز.

● ويوجد حاليا، في العاصمة البريطانية لندن مطعم، وكل من يعمل فيه من صاحبه وطباخيه حتى اصغر نادل (سفرجي) وقاسمه، حليقو الرؤوس على القرعة.

ويتجذب الزبائن نحو المطعم ودعايته القائلة: «من المستحيل ان تطلع لك عندنا، شعرة في الشوربة».

● د. ادوار الياس ●

كلمات متقاطعة

● ● ● لغز رقم (٢٥٦) ● ● ●

افقي:
١ - قائد فرنسي شهير + عاصمتها
٢ - صعب احدى المهن - شغل
٣ - متماثلان - قمة
٤ - النبي - تصاب - التمني
٥ - بين اثنين - مدخل - التالف
٦ - للتصغير - مشى ليلا (معكوسة) - جهل
٧ - طريقه
٨ - عمر - ابن النعجة
٩ - مدينة امريكية
١٠ - من الاوعية الدموية - حرف مكرر

عمودي:
١ - مدينة فلسطينية عتيقة + عاصمة اوروبية
٢ - عاصمة اوروبية + ضوء
٣ - الهورة - نعم (بالايطالية)
٤ - احترم (معكوسة) - روسي - نعم (بالروسية ومعكوسة)
٥ - كنوط + شاكه
٦ - تقي + شتيا (معكوسة) - من الطيور
٧ - الشاعد (مجزومة) - صبر
٨ - من الفواكه لل - من اشهر السنة
٩ - ضمير متصل - عاتب - مرض جلدي
١٠ - من الشعوب

● اعداد: ياسر صالح ديهوب ورمزي سليم واكد - جديدة ●

● ● ● حل لغز رقم (٢٥٥) ● ● ●

افقي:
١ - شتم - صاعيه
٢ - رشوة - لبنان
٣ - نا - يا - دلال
٤ - اريال - بر
٥ - ملة - ركن - تل
٦ - يلمحن - اود
٧ - دا - شرف
٨ - بدوي - بعد
٩ - شريهن - قم
١٠ - براد - لام

عمودي:
١ - مرئاة - حي
٢ - مشارلي - بشر
٣ - شو - يل - ورى
٤ - هيا - طريد
٥ - فرطية
٦ - بل - كن - نال
٧ - عباس - نا
٨ - اثار - درب
٩ - سال - موقس
١٠ - منديلا - دمر

على الشاشة الصغيرة

الخميس - ١٩٨٩/٣/١٦

١٨,٣٠ - موجز الاخبار (بالعربية)
١٨,٣٢ - البرنامج المحلي مجلة الاسرة
١٩,٠٠ - البرنامج المحلي متابعة
١٩,٣٠ - نشرة الاخبار (بالعربية)
٢٠,٠٠ - موجز الاخبار (بالعربية)
٢٠,٠٢ - البرنامج الوثائقي «الاعوارة» عن الكائنات الحية في مستنقعات واهوار امريكا
٢١,٠٠ - نشرة الاخبار (بالعربية)
٢١,٣٥ - بث حي ومباشر من هولندا لنقل وقائع الشوط الثاني من مباراة كرة السلة الجامعة بين فريقي مكابي تل ابيب ودان بوس ضمن تصفيات بطولة اوروبا
٢٢,٤٥ - المسلسل الامريكي البوليسي «محققون في الليل»
٢٣,٢٥ - الحلقة السادسة من المسلسل البريطاني الكوميدي «لا تتطلع»
٠٠,٠٥ - الاخبار الليلية (بالعبرية)

بلدية الناصرة

اعلان عن وظيفة شاغرة

بموجب البند ٣١ من انظمة البلديات (اعلان للبين موظفين) لسنة ١٩٧٩ تعلن بلدية الناصرة عن الوظيفة الشاغرة التالية:

اعلان رقم ٢/م/٨٩

١) الوظيفة: مهندس بلجنة التنظيم والبناء.
٢) نسبة الوظيفة: كاملة.
٣) وصف الوظيفة: مهندس في قسم الهندسة للعمل في اللجنة المحلية للتنظيم والبناء في مجال رخص الابنية وما يتفرع عنه.
٤) المؤهلات والكفاءات: يحمل شهادة مهندس معماري او مهندس مدني مع خبرة ثلاث سنوات على الاقل في مجال التنظيم والبناء وخرائط بناء المدن.

تقدم الطلبات على نماذج خاصة يمكن الحصول عليها من قسم الادارة في البلدية مرفقة بنسخ من الشهادات والتوصيات التي تؤهل لاشغال الوظيفة.

موعد الاخير لتسليم الطلبات هو الساعة ١٢,٠٠ من ظهر يوم الجمعة ٨٩/٣/٣١.

توفيق زياد - رئيس بلدية الناصرة

● الف مبروك ●

الى العريسين البكر رسيم منير بمناسبة الزواج
سامي سلمان والعائلة - يافا

للبيع

تندر بيجو موديل ٧٩، بحالة جيدة جدا للاتصال، ت. (٠٦/٦٦١٣٦١)

دار للبيع في عبلين

مساحتها ١٣٠م٢ مساحة الارض ٣٠٠م٢ للاتصال مع احد خالد سواعد كفركنا، ت ٠٤/٩٤٦١١٤٨

□ اعلان □

بموجب المادة ١٤٩ من قانون التنظيم والبناء لسنة ١٩٦٥ تعلن اللجنة المحلية للتنظيم والبناء لبلدية شفاعمرو انه قدم لها طلبات بناء للمصادقة عليها مع اعطاء تسهيلات لاصحابها كما هو مبين ادناه.

اسم الطالب	رقم الطلب	القطعة	القسيمة	ماهية التسهيلات
مصطفى خالد صالح مصطفى خليل	٥٤١٠	١٠٢٢٨	٢٣	التجاوز في خط البناء الامامي والخلفي
مروان كريم نصرالله	٥٤١١	١٠٢٣٧	٣٥	التجاوز في خط البناء الامامي
حسين صالح حسين	٥٤١٥	١٠٢٦٢	٣	التجاوز في خط البناء الامامي
سهيل وصفي عبود	٥٤٢٠	١٠٢٠٦	٧	التجاوز في خط البناء الامامي والجانبي
بولس فرح	٥٤٢٣	١٠٢٨٠	٣٧	التجاوز في خط البناء الجانبي
ماجد موسى عليان	٥٤٢٤	١٠٢٠٤	١٥	قسم من البناء يقع في الشارع، التجاوز في جميع الجهات
جريس راشد مشيعل	٥٤٢٧	١٠٢٨٩	٦٥	قسم من البناء يقع في الشارع
ادوار بحوث وشركاه	٥٤٢٨	١٠٢٦٠	٦٨، ٨٤، ١٠٥	التقسيم على الارض
شفيق سليمان شاهين	٥٤٣١	١٠٢٨٨	٣٣	التجاوز في خط البناء الامامي
خالد ابراهيم حجيرات	٥٤٣٢	١٠٢٨٩	١٩	التجاوز في خط البناء الجانبي
خالد وزاهر درويش	٥٤٣٣	١٠٢٧٣	٣١	التجاوز في خط البناء الامامي
علي سبلية	٥٤٣٧	١٠٢٨٩	١٦	التجاوز في خط البناء الخلفي
فوزي وفواز محمد شريف	٥٤٣٣	١٠٢٧٣	٣٤	التجاوز في خط البناء الامامي
الياس سالم شلح/حسن شلح	٥٤٤٤	١٠٢٠٥	٣٣	التجاوز في خط البناء الخلفي
نايف ياسين	٥٣٨٧	١٠٢٦٠	٣٩	التجاوز في خط البناء الامامي
مصطفى محمد مطاريه	٥٤٤٠	١٠٢٦٣	٣	التجاوز في خط البناء الامامي

من له اعتراض على ذلك يمكنه تقديمه الى مهندس اللجنة المحلية قسم الهندسة في بلدية شفاعمرو وذلك خلال مدة اسبوعين من تاريخ هذا النشر.

ابراهيم نمر حسين
رئيس اللجنة المحلية للتنظيم والبناء شفاعمرو

المجلس العام لجبهة أم الفحم يلخص معركة الانتخابات ويؤكد:

«سنكون معارضة فعالة في البلدية وقوة قيادية لشعب ام الفحم في المعارك الوطنية»

● عائلة السيد موسى ابو زايد على انقاض منزلها الذي هدمته السلطات صباح يوم ٧ آذار الجاري، في قرية الزوايدة (النقب) بحجة البناء غير المرخص (صورة خاصة)

● «ان ال ٢٤٠٠ الذين صوتوا لجبهتنا على الرغم من كل حملات التضليل والشعوذة هم ابطال حقيقيون وهم القاعدة القوية لاعادة بناء الجبهة. والآلاف الذين لم يصوتوا لنا هم اهلنا واخوتنا وابناء بلدنا وسنعمل على استعادة ثقتهم من جديد» ●

● ام الفحم - من مكتب «الاتحاد» - «ان ال ٢٤٠٠ مواطن ومواطنة الذين اعطوا اصواتهم لجبهة ام الفحم في الانتخابات البلدية الاخيرة هم القاعدة القوية لجبهة ام الفحم التي ستكون معارضة كفاحية في البلدية وستكون قائدة هذه المدينة في معارك الدفاع عن الارض والبيوت وفي كل معارك الجماهير العربية ونحن نقول ان من لم يجرؤ ان يعلن عن تأييده للشعب الفلسطيني في مقابلة تلفزيونية ليس امينا على مصالح ام الفحم وليس قادرا على التعبير عن ارادة هذه المدينة الوطنية العريقة» - هذا ما قاله الاستاذ هاشم محاميد رئيس جبهة ام الفحم مساء امس الاول (الثلاثاء) في الاجتماع العام للجبهة الذي اجتمع لدراسة المعركة الانتخابية وتلخيصها.

وقد ترأس الاجتماع السيد احمد حسن ابو رفيع (ابو حسن) نائب سكرتير جبهة ام الفحم، فقال ان مراجعة سليمة وصيلة ورؤية لطريقنا جبهوي ومع هذا فنحن مدعوون الى دراسة التجربة بعمق وشجاعة واستخلاص كل النتائج التنظيمية والسياسية والشعبية الضرورية.

رغم عدم وقوع اشتباكات ما زال الوضع

لجنة منطقة حيفا للحزب الشيوعي الاسرائيلي:

الانجاز الكبير الذي حققته الجبهة في الانتخابات يضع امام الحزب والجبهة وممثل الجبهة في البلدية مهام ومسؤوليات كبيرة

● الدعوة لانجاح اضراب يوم الارض وتوسيع حملة التضامن مع الاشقاء في فلسطين المحتلة ● شحنة من المواد الغذائية الى نابلس الصامدة ● بيان الجبهة يطالب رئيس البلدية بالتمسك بالدمقراطية وبالمبادرة لاقامة مساكن للمواطنين العرب ●

قوات «حرس الحدود» تستبدل وحدات

وفاة فاضلة في شفاعمرو

● شفاعمرو - لمراسل خاص - شيع جمهور غفير من اهالي شفاعمرو وخارجها عصر امس الاربعاء الى مثواه الاخير جثمان المرحومة ... (ام خليل) التي وافتها المنية صباح اليوم نفسه عن عمر يناهز ال (٩٠) عاما.

لجنة الحزب والشبيبة الشيوعية والجبهة في شفاعمرو يتقدمون الى ابناء الفقيدة وبناتها وعموم آل ... بالتعازي راجين لهم الصبر والسلوان وحسن العزاء.

«الغد»

(عدد آذار - عدد حافل بالمواد الشيقة والصور الملونة المثيرة)

رياضة:

فتيات المركز امام لجنة الطاعة

فتيات المركز يخسرن المباراة والدرجة الممتازة

● هبوعيل تيشر - فتيات المركز ٦٥:٦١ ●

● خسر فريق فتيات المركز مباراته الخارجية ضد هبوعيل تيشر وبذلك فقد الامل (نهائيا) بالارتقاء الى الدرجة الممتازة، حيث لم يخسر منافس الفتيات الاساسي هبوعيل كيشون اية مباراة حتى الآن، بينما خسر فريق فتيات المركز مباراتين في وقت لم يبق على نهاية الدوري سوى مباراتين.

● قريبا جدا

● يصدر العددان الثاني والثالث ١٩٨٩ من:

«الجديد»

● سيصدر في الايام الاولى من الاسبوع القادم العددان الثاني والثالث للعام الجاري من مجلة «الجديد» منبر الثقافة الوطنية التقدمية حافلا بالنصوص الابداعية من الدراسات والقصائد والقصص والمقالات التي تتناول المواضيع المختلفة، ومقابلة هامة مع الكاتب السوفييتي المعروف جنكيز ايتماتوف ومقطوعات جميلة من تراثنا العربي الى جانب العيون الثابتة حيث يلتقي القارئ مع الجديد من اخبار الكتب واخبار الثقافة عموما. وقد تصدرت العدد (على غلافه الخارجي الاول) لوحة فنية بريشة الرسامة ايرت كركي.

الحزب الشيوعي الاسرائيلي واتحاد الشبيبة الشيوعية

● نشاطات ● اجتماعات ● محاضرات ● ندوات ●

■ معليا (الشبيبة) يوم السبت ١٩٨٩/٣/١٨ الساعة ٦,٠٠ مساء في نادي ... - محاضرة، عن يوم الارض - التاريخ والمعركة - للمحاضر: ...

يا عمال العالم اتحدوا!

الاتحاد

جريدة يومية

الخميس ١٦ آذار ١٩٨٩

● سيارة احد مواطني الخليل (من عائلة الجعبة ورفض الكشف عن اسمه) وقد اصابتها العيارات المطاطية التي اخترقت الزجاج واصابته في صدره وذلك يوم الجمعة ٨٩/٣/١٠ (الصورة خاصة من مكتب «الاتحاد» في القدس - تصوير «منصور»)

في الاحتفال الجماهيري الكبير بيوم المرأة العالمي في مجلس «نعمت» في الناصرة

توفيق زياد: لنكرس جهود جماهيرنا كلها للضغط على حكومة اسرائيل حتى تجنح الى السلام

● تحية للمرأة الفلسطينية المناضلة في ارض الانتفاضة ● ليصبح يوم ٨ آذار يوم عطلة لكل النساء في اسرائيل ●

● الناصرة - من مكتب «الاتحاد» - في هذه المرحلة من تاريخ شعبنا ومنطقتنا ينبغي ان تتجند جماهيرنا العربية في اسرائيل بكل قوتها في الضغط على الحكومة الاسرائيلية حتى تجنح الى السلام مع شعب الفلسطيني وتقبل بمبدأ دولتين - للشعبين فهذه هي اهم قضية تواجه شعبنا. وعلينا ان نكون موحدين في المعركة من اجلها، هذا ما قاله رئيس بلدية الناصرة، النائب توفيق زياد، امس في كلمته في الاحتفال الذي اقامه، للمرة الاولى، مجلس «نعمت» في الناصرة وعين ماهل بمناسبة يوم المرأة العالمي.

وقال زياد، اننا شعب مثل كل شعوب العالم له الحق في الحرية، وفي المساواة، واضرابنا في يوم الارض القادم هو جزء من معركتنا من اجل الحقوق المقبولة...

بالتعاون مع البلدية ومجلس العمال والهيئات النسائية المختلفة في المدينة وخاصة نادي «الدولاب الداخلي» ونادي النساء الارثوذكسي وحركة النساء الديمقراطيات، وهو اول احتفال بيوم المرأة يقوم به مجلس «نعمت» بادارته الجديدة.

وافتتحت الاحتفال وترأسته سكرتيرة المجلس، ربينة جرايسي، التي اشادت بتعاون الهيئات النسائية في هذا النشاط داعية الى توطيد هذا التعاون لمصلحة رفع مكانة المرأة في المدينة. وحيت جرايسي انتخاب اول امرأة في الناصرة لعضوية البلدية (في قائمة الجبهة)، وبعثت بالتحيات الى النساء الفلسطينيات المناضلات في ارض الانتفاضة.

ثم تكلم السيد احمد ابو احمد القائم باعمال سكرتير مجلس العمال، فحيى المرأة الفلسطينية المناضلة، ودعا النساء العاملات الى النضال من اجل حقوقهن اللاتي لا لم يناضلن يصعب عليها النقابة بعد المطالبة.

وكانت الكلمة لرئيس البلدية الذي ...

تلتها في فواصل الفنية للاحتفال والنشاطات المبهجة التي قام بها. وانتقد زياد، الهستدروت المعراخية التي عرقلت عمله ونشاطه لاكثر من ٣ سنوات، وتطرق الى انتخابات الهستدروت القادمة التي يستعد فيها اليمين للسيطرة على هذه المؤسسة الجبارة. وقال - اذا نجح اليمين فانه سيحاول القضاء على حقوق العاملين فيها كلها.

ثم قدمت التحيات في الاحتفال على الشعر التالي سلوى سليا (نادي الدولاب الداخلي - نساء الروتاري)، سميرة دراوشة (حركة النساء الديمقراطيات) وام حبيب بشارة (النادي الارثوذكسي).

وتضمن الاحتفال برنامجا فنيا ادارته الفنانة وردة وشارك فيه: جوقة مدرسة مار يوسف (الجهادة سلام غريب) ورجي مخلة وميشيل شجراوي والفنان منصور انشار وجوزيف سيماني الفنان غنما مقطعا مسرحيا حول وضع المرأة الاقتصادي.

ثم جرى سحب بالنصيب.

هذا، وكانت حضرت الاحتفال يافة لميش، رئيسة كتلة الجبهة في مركز نعمت...

سلب النساء حق التصويت في عشرين «موشاف» لانتخاب الادارة

● حيفا - مكتب «الاتحاد» - كشف رئيسه قسم النساء في حركة «الموشافيم» ...

... السناء حق التصويت لانتخاب ادارة «الموشافيم» واضافت عيبار ان ٤٥٪ من النساء في «الموشافيم» يعملن خارج البيت للمساعدة في اعالة عائلاتهن.

وكانت عيبار تتحدث في الندوة القطرية للنساء في «الموشافيم» التي عقدت في تل ابيب. وتحدثت فيها ماشا لوبلسكي، سكرتيرة حركة نعمات، ويوحنان دنيال، سكرتير حركة «الموشافيم» التي طالب اعضاء الحركة بالعمل على اخراج «الموشافيم» من الازمة المالية التي تعصف بها.

يوم دراسي في دار المعلمين «بيت بيرل» عن الثقافة العربية

● ام الفحم - من مكتب «الاتحاد» - اقامت كلية اعداد المعلمين العرب في بيت بيرل، يوما دراسيا للتعرف على الثقافة العربية، وذلك بهدف تعزيز التعايش بين الشعبين.

وقدم البروفيسور ساسون سوميخ، محاضرة شاملة عن ادب نجيب محفوظ، الحائز على جائزة نوبل.

وتوزع الطلاب الى حلقات حيث شارك د. فاروق مواسي وعمر شلبي في موضوع الادب الفلسطيني، وشارك الاستاذ محمود ابو تند مفتش اللغة العربية في وزارة المعارف، وخالد عزايزة في موضوع ادب الاطفال وشارك الاستاذ عثمان بطرشه مدير مدرسة بيت صفافا الشاملة، في موضوع: مقارنة القصص الدينية كما وردت في القرآن والتوراة، وشارك الكاتب امين خليب، في موضوع الفن الاسلامي.

واقيم في مكتبة الكلية معرض الكتب والسلاح من اعداد الطلاب.

● الراصد الجوي ●

● التوقع دائرة الارصاد الجوية ان يكون الطقس اليوم الخميس ٣/١٦، غائما جزئيا ويتواصل هطول الامطار لا انه يخف حدته في ساعات ما بعد الظهر.

درجات الحرارة القصوى المتوقعة اليوم: ● جبال الجليل - ٨° ● الاغوار الشمالية - ١٦° ● جبال القدس ونابلس - ٦° ● السهل الساحلي - ١٦° ● ... ● البحر الميت - ١٨° ● ... والعربة - ٢٠°

في البحر الابيض المتوسط تهب رياح غربية الى شمالية - غربية معتدلة ويكون البحر مائجا وفي بحيرة طبريا تكون الرياح خفيفة ومائجة.

وفي خليج ايلات تهب رياح شمالية - غربية وفي بعض الاماكن تكون الرياح حقيقية ونكون المياه عاتقة.

أسعار العملات الاجنبية

(بنك اسرائيل ٨٩/٣/١٥)

العملة	شيكل
● دولار اميركي	١,٨٠٨٠
● جنيه استرليني	٣,١٤٨٨
● مارك الماني	٠,٩٧٠٣
● فرنك فرنسي	[illegible]
● فرنك سويسري	[illegible]
● [illegible]	[illegible]

منظمة الحزب الشيوعي الاسرائيلي في جمهورية بلغاريا الاشتراكية تحتفل بعيد الحزب السبعين

● صوفيا - خاص بـ «الاتحاد» - تنظم منظمة الحزب الشيوعي الاسرائيلي في بلغاريا سلسلة من النشاطات والفعاليات السياسية والاجتماعية احتفالا بالذكرى السبعين لقيام الحزب

وقد بدأت هذه الاحتفالات في اكاديمية العلوم الاجتماعية في العاصمة البلغارية صوفيا، حيث اقيم احتفال رسمي رائع في التاسع من الشهر الجاري حضرته وفود طلابية من مختلف انحاء العالم وممثلون عن الاكاديمية وشارك في الحفل وفد اتحاد الشبيبة الشيوعية الاسرائيلي برئاسة السكرتير العام محمد نفاع.

افتتح الاحتفال بنشيد الاممية وادارة الرفيق كيروف احد مسؤولي الاكاديمية، حيث رحب بالحضور واشاد باهمية هذا الحدث التاريخي.

وتكلم في الاحتفال مازن غطاس، مسؤول منظمة الحزب في الاكاديمية حيث استعرض تاريخ الحركة الشيوعية في فلسطين، واكد ان الحزب الشيوعي الاسرائيلي يواصل التاريخ والنضال المجيدين للحزب الشيوعي الفلسطيني.

وحيا الاحتفال باسم منظمة الحزب الشيوعي البلغاري في الاكاديمية الرفيقة كاتيه ... بالدور النضالي الذي يقوم به الحزب الشيوعي الاسرائيلي كحزب اممي يهودي عربي.

وحيا الاحتفال بيانات عن منظمات الاحزاب الشيوعية العربية الرفيق عماد وباسم وفد منظمة التحرير الفلسطينية في الاكاديمية الرفيق عدنان وباسم مجلس الطلاب الاجانب الرفيق غلام.

وكانت الكلمة المركزية لعضو اللجنة المركزية للحزب محمد نفاع فقدم استعراضا شاملا للمصاعب والمهمات التي واجهت وتواجه الشيوعيين، واشار محمد نفاع الى دور الحزب في قيادة الجماهير العربية في اسرائيل في النضال من اجل السلام العادل واقامة الدولة الفلسطينية الى جانب اسرائيل.

ومن جهة اخرى وعلى شرف هذه المناسبة اقيم مهرجان رياضي بمشاركة اعضاء الحزب الاشتراكي اليمني تضامنا مع شعب افغانستان في نضاله من اجل الاستقلال الوطني. كما اقيمت محاضرة طلابية واسعة حول تاريخ الحزب والمحطات التاريخية البارزة في حياته.

ومن ناحية ثانية وعلى شرف هذه المناسبة والذكرى السابعة لاعادة تأسيس الحزب الشيوعي الفلسطيني اقيم يوم عمل تطوعي في صوفيا شارك فيه ما يزيد عن ١٥٠ طالبا تضامنا مع شعب جمهورية بلغاريا الاشتراكية وعرفانا بالجميل لشعبها على مساعدته الاممية لشعبنا.

لجان العمال في منطقة حيفا تحتج على قرار اقامة محطة الطاقة في الخضيرة

● حيفا - لمراسلنا - احتجت لجان العمال في المصانع الكبرى في منطقة حيفا على قرار مجلس مديري شركة الكهرباء اقامة محطة الطاقة الجديدة في الخضيرة وليس في حيفا كما كان مقررا من قبل

وكان مجلس عمال حيفا دعا امس الاول (الثلاثاء)، لجان العمال للاجتماع من اجل البحث عن السبل الكفاحية الواجب اتخاذها لارغام شركة الكهرباء على التراجع عن قرارها هذا من اجل ضمان العمل والتطور في المدينة.

وارسل المجتمعون في نهاية الاجتماع تحتجين الى مكتب رئيس الوزراء والى وزير الطاقة والى وزير المالية ووزير الصناعة والتجارة والى السكرتير العام للهستدروت مطالبين بالتدخل الفوري لالغاء قرار شركة الكهرباء هذا.

واشترك في الاجتماع المذكور لجان عمال مصنع «شيمن» واحواض بناء السفن ومصانع التكرير والمصانع البتروكيماوية ومصنع حيفا كيميكاليم وشركة الكهرباء ولجنة عمال سكك الحديد ومستشفى «رمبام».

ويذكر ان الجبهة الديمقراطية للسلام والمساواة كانت طالبت باقامة هذه المحطة في حيفا وخليجها باحدث وسائل التنقية لمنع زيادة تلوث اجواء المدينة، اذ ان نسبة التلوث في حيفا هي الاعلى في البلاد وانها تجاوزت الان المقاييس الدولية المسموح بها.

مدير عام شركة «سانو»:

عند وجود ركود اقتصادي الجأ الى زيادة الاعلانات

● تعقيبا على حفل جوائز «الاوسكار» في الدعايات التجارية: الذين يمتنعون عن نشر الاعلانات لمنتوجاتهم خلال الازمات - يتخلفون عن ركب الارباح ●

● حيفا - مكتب «الاتحاد» - اعلن مدير عام شركة «سانو» التجارية، احدى الشركات التي حققت ارباحا طائلة في السنة الماضية، ان احد اسرار تحقيقه الارباح هو ايمانه بالدعاية التجارية المثابرة حتى - بل وبالاساس، في وقت الازمات والركود الاقتصادي.

وقال مدير الشركة في حديث مع «صوت اسرائيل» بالعبرية ظهر امس الاربعاء انه اعتاد على زيادة الاعلانات التجارية في وسائل الاعلام، بالذات في وقت الازمات. فالاعلان يأتي لتشجيع المشتري على القدوم الى المركب. وفي وقت الازمات يتطلب تشجيعا لتشجيعه على ذلك. واكد في الوقت نفسه على ان الاعلان يجب ان يكون صادقا.

وجاء هذا التصريح تعقيبا على حفل جوائز «الاوسكار» في الدعاية التجارية التي كان جرى، امس الاول، في فندق «دانيئيل» في هرتسليا، والتي فاز فيه مكتب «جرول» - للدعاية بالمرتبة الاول في مجالات الدعاية، وفاز مكتب «ارئيلي» للدعاية بجائزة المسلة للدعاية المتميزة للمشروع الذي تعمل في الشركة «تنوفا».

وحضر الحفل رئيس الدولة الذي دعا في كلمته الى الحفاظ على مستوى اخلاقي رفيع في الدعاية التجارية.

● احر التهاني ●

الى الاخ قاسم غانم بمناسبة انتخابه رئيسا لمجلس الفالر المحلي، نتمنى لك التوفيق في عمالك وخدمة قضايا شعبك.

آلات الكتب - الناصرة

● تعازينا الحارة ●

الى عضو البلدية المنتخب الاخ اسعد ... وشقيقاته واخوانه ... وفاة الوالدة

نرجو لكم حسن العزاء

جبهة شفاعمرو الديمقراطية

ممثل الجبهة في مجلس عمال حيفا سلفاتور كوهن:

يجب تحذير قيادة المعراخ من ان الاستمرار في سياستها الخنوعة قد يوصل الليكود الى قيادة الهستدروت

● نقاش صاخب في جلسة المجلس حول البطالة المتفاقمة في حيفا ● دعوة قيادة الهستدروت المعراخية الى تجنيد جمهور العاملين للكفاح ضد سياسة اغلاق المصانع ● اقرار ميزانية المجلس للعام ١٩٨٩ بـ ١٢,١ مليون شيكل جديد ●

● حيفا - لمراسلنا - اقر مجلس عمال حيفا، في اجتماعه العام امس الاول (الثلاثاء)، باصوات كتلة المعراخ ميزانية المجلس للعام ١٩٨٩ والتي تصل الى ١٢١١٠٠٠٠ شيكل جديد اي بزيادة ١٩٪ عن ميزانية العام ١٩٨٨

وعارضت كتلة الجبهة في مجلس عمال حيفا قرار الميزانية كما عارضته كتلتا «مراتس» والليكود

وركز معظم المشتركين في النقاش على مسألة تفاقم البطالة بشكل مقلق وزيادة عدد العاطلين عن العمل في حيفا، الذين تجاوز عددهم العشرة الاف انسان، نسبة العرب منهم كبيرة اذ ان نسبة البطالة بين المواطنين العرب تفوق كثيرا نسبة البطالة العامة في المنطقة

وحاول ممثل الليكود من خلال نقاشه الديماغوجي حول البطالة تحميل مجلس العمال المسؤولية عن تفاقم هذه الازمة متجاهلا كليا دور ومسؤولية الحكومة عن ذلك!

ممثل الجبهة في مجلس عمال حيفا، النقابي سلفاتور كوهن، فاكد ان مصدر هذه المأساة يكمن في سياسة الحكومة التي تفضل دعم وتقامة المستوطنات على انشاء مصانع جديدة. وطالب قيادة مجلس العمال المعراخية بالقيام بالدور الذي جرى انتخابهم من اجله مؤكدا ان هذا يتطلب من مجلس العمال تجنيد جمهور العاملين لخوض الكفاح ضد البطالة وضد سياسة الحكومة كي يتطلب اعادة الحياة الى النقابات المهنية للدفاع عن مصالح العاملين.

واتهم كوهن قيادة المعراخ التي من خلال سياستها الخنوعة تفتح الطريق امام سيطرة الليكود الذي يطمح الى تحويل جيش المنظمين عن العمل الى احتياطي للقوى اليمينية والعنصرية.

وقال ممثل الجبهة محذرا: على الهستدروت ان تكف عن مجرد كونها خاتما مطاطيا في يد الحكومة والا فانها ستسقط بايدي الليكود كما حصل ذلك في انتخابات السلطات المحلية.

واكد موشيه فيرطمن، سكرتير مجلس عمال حيفا، ضرورة خوض الكفاح من اجل فتح مصانع جديدة في المدينة ومنطقتها لتوفير العمل للعاطلين عن العمل.

القيادات الطلابية الجبهوية في الجامعات والمعاهد العليا:

دعم مبادرة لجنة الدفاع عن الاراضي لاعلان اضراب شامل في «يوم الارض»

● تصعيد المعركة الطلابية ضد رفع رسوم التعليم الجامعي ومن اجل حق الطلاب العرب بالمساواة في مجال السكن الطلابي ● المطالبة بفتح الجامعات ومعاهد التعليم في فلسطين المحتلة واستنكار اغلاق «الرابطة» ●

● حيفا - لمراسل خاص - عقد بعد ظهر الثلاثاء (٣/١٤) في تل ابيب الاجتماع القطري السنوي للقيادات الجبهوية الطلابية في الجامعات والمعاهد العليا في البلاد، وذلك لبحث النشاط الطلابي على ضوء التطورات والمستجدات على الساحة السياسية والكفاح الطلابي المطلبي والسياسي.

افتتح في هذا الاجتماع الدكتور احمد سعد عضو السكرتارية القطرية للجبهة الذي قدم محاضرة سياسية عن نتائج انتخابات السلطات المحلية ومدلولاتها وآخر المستجدات السياسية في المعركة لانهاء الاحتلال وجرائمه في دولة فلسطين المحتلة والمخطط التسوية السلمية العادلة. وتحدث عن الاستعداد ليوم الارض، في ٣٠ آذار وأهمية التجند الطلابي، خاصة في الظروف الراهنة.

وقدم جابر عساقلة رئيس الاتحاد القطري للطلاب الجامعيين العرب بيانا عن النشاطات الطلابية التضامنية مع شعب الانتفاضة والمعركة الطلابية ضد رفع رسوم التعليم الجامعي وضد سياسة التمييز التي يواجهها الطلاب العرب في قضية توفير السكن الطلابي، كما تحدث عن اهمية تصعيد المعركة ورفع مستوى الكفاح والنشاط الطلابي في شتى المجالات وعن اهمية تقوية الكفاح اليهودي - العربي المشترك ورفع مستوى نشاط وعمل الهيئات الطلابية المنتخبة.

وبعد نقاش مثمر شارك فيه ممثلو الهيئات الطلابية والكادر النشط من ممثلي الجبهة في الهيئات الطلابية المنتخبة في اللجان وفي الاتحاد القطري لخص سعد وعساقلة النقاش، واتخذت القرارات التالية:

● دعم مبادرة لجنة الدفاع عن الاراضي العربية بالدعوة للاضراب الشامل في الثلاثين من آذار الحالي - يوم الارض - والقيام بنشاطات طلابية بهذا الخصوص في الجامعات.

● تصعيد الاعمال التضامنية مع الاهل المنتفضين ضد الاحتلال وجرائمه.

● استنكار اغلاق الكليات والمعاهد والمدارس الفلسطينية ومطالبة الاحتلال بفتحها.

● شجب واستنكار حرق سيدة الشعر الفلسطيني دان المقدور والمطالبة بوقف التهديدات واعمال الارهاب الموجهة ضد القوى التقدمية.

● شجب واستنكار اغلاق الرابطة - التي تناضل واسط الطرق الديمقراطية.

● تصعيد المعركة الطلابية والكفاح اليهودي والعربي المشترك لمنع رفع رسوم التعليم الجامعي والعالي والشلل التام لمطالبة القائمين بزيادة الرسوم بنسبة ٩٪. كما نطالب بالغاء نظام الجباية السوداء.

● تصعيد المعركة لتحسين اماكن السكن للطلاب العرب في مساكن الطلبة ولمواجهة سياسة التمييز العنصري والقومي في هذا المجال

نتائج بحث في جامعة تل ابيب

الطلاب اليهود يرفضون تعلم اللغة العربية لانهم يكرهون العرب ولغتهم و«حضارتهم المنحطة»!

● حيفا - مكتب «الاتحاد» - معظم التلاميذ في المدارس اليهودية يرفضون تعلم اللغة العربية لانهم يكرهون العرب ولان اللغة العربية والحضارة العربية «منحطة» حسب وجهة نظرهم.

هذه نتائج البحث الذي اجراه حيزي بروش، رئيس قسم اعداد معلمي اللغة العربية في كلية التربية في جامعة تل ابيب، في اطار اعداده لاطروحة الدكتوراة حول الموضوع.

وشمل هذا البحث ٨٩٠ تلميذا من صفوف السابع في مدينة تل ابيب وضواحيها ورملت هشرون. وابتغى الباحث من وراء عمله هذا معرفة ما اذا كان الانتقال من تعلم اللغة العربية العامية الى اللغة العربية الفصحى هو السبب في عدم اقبال التلاميذ اليهود على تعلم هذه اللغة. ولكنه اكتشف ان نسبة ضئيلة جدا ترفض تعلم العربية لهذا السبب. اما السبب الاساسي فهو الكراهية للعرب عامة وحضارتهم التي يعتبرونها «منحطة».

واوردت صحيفة «هآرتس» بعض تصريحات التلاميذ حول هذا الموضوع جاء فيها: «هل اية دولة في العالم يتعلمون لغة العدو؟» و«نحتاجها لكي نعرف ما يكيده لنا العرب».

واضاف اخرون «اعرف ان هذا مهم لنا في اسرائيل ولكني اكره هذه اللغة. احيانا احاول ان اتبع التلفزيون باللغة العربية ولكن بدون نتيجة». و«في الحرب القادمة لن تفيدنا لغتهم بعد كل الحروب لا حاجة لمصالحتهم لانه لا يوجد مع من نتحدث». و«انا لا احب اللغة العربية ولكن اعتقد انه من المهم معرفة اللغة العربية لكثرة الدول العربية حولنا التي تريد محاربتنا. كما انه من المهم معرفتها من اجل السلام».

واكد الباحث ان التوجه السلبي لدى التلاميذ اليهود للغة العربية له اثر كبير على موقف ابنائهم. واضاف ان الاهل الذين يريدون ان يتعلم اولادهم العربية يفعلون من وراء ذلك ان ينجح ابناؤهم في اثناء الخدمة العسكرية في وحدات المخابرات وليس في الوحدات القتالية.

ارتفاع عدد الشركات التي تعاني من ازمات مالية منذ بداية العام الحالي بنسبة ١٤٪

● حيفا - مكتب «الاتحاد» - يتضح من الاحصائيات التي نشرتها شركة «دان اند برودستريت» ان عدد الشركات التي تعاني من ازمات مالية ارتفع منذ بداية العام بنسبة ١٤٪ ووصل عددها الى ٤٣٠٦ شركات.

وتشكل الشركات الخاصة ٩٥٪ من مجمل هذه الشركات بينما الشركات الهستدروتية تشكل ٣٪ ومن الكيبوتسات ٢٪.

ويتضح، كذلك، ان معظم هذه الشركات هي شركات البناء والنسيج. ومن الجدير ذكره ان العام الماضي شهد ارتفاعا في عدد الشركات التي تعاني من ازمات مالية بنسبة ٤٢٪.

انتصار التحالف في كفركنا

● الناصرة - من مكتب «الاتحاد» - اعلنت لجنة الانتخابات في كفركنا، في ساعات الفجر الاولى، امس الاربعاء، النتائج النهائية للجولة الثانية من انتخابات الرئاسة التي جرت امس الاول (٣/١٤). واتضح منها ان السيد عارف عمان، مرشح التحالف الموحد في القرية هو الذي فاز برئاسة المجلس المحلي

وقد فاز السيد عارف حمدان بغالبية ٥١,٥٪ من الاصوات ٣٣٠٢١ صوت، مقابل ٢١٦٢ صوتا (٤٨,٥٪) حصل عليها مرشح «الاخوان المسلمين» السيد عاطف خطيب.

ومن المعروف ان رئيس المجلس المنتخب عارف حمدان، حظي بدعم الجبهة ومختلف القوى السياسية والاجتماعية في القرية من كل الطوائف. وكان شعار هذا التحالف الانتخابي «الوحدة هي الحل»، وذلك مقابل الشعار - «الاسلام هو الحل»، ووضع التحالف برنامجا سياسيا نضاليا واضحا يحدد طريقه الكفاحي ضد العدو الواحد المشترك لكل جماهير شعبنا - السياسة الحكومية العنصرية وسياسة الاحتلال التي تدوس حقوق الانسان والشعوب والحرمات الدينية، وبالمقابل اعتمد «الاخوان» البرنامج الديني.

ويذكر ان «ابناء البلد» لم يعلنوا موقفهم امام هذين الطرفين.

والجدير الاشارة الى ان الانتخابات جرت في جو رائع من حيث الهدوء وانعدام التوتر.

انتخاب جمعة القصاصي رئيسا لمجلس رهط

● رهط - لمراسلنا - فاز مرشح «الحركة الاسلامية» جمعة القصاصي برئاسة مجلس رهط المحلي، وقد حصل على ٢١٧٧ صوتا (٥٨,٣١٪) بينما حصل منافسه موسى ابو صهيبان، على ١٥٥٠ صوتا (٤١,٧١٪).

وبلغت نسبة المصوتين ٦٩,٥٪، وشارك في عملية الاقتراع ٣٧٦٣ مصوتا. وبلغت الاصوات الصحيحة ٣٧٢٩ صوتا.

للمشهد:

فوز يوسف تكروري برئاسة المجلس المحلي

● المشهد - من مكتب «الاتحاد» في الطيبة - فاز السيد يوسف تكروري برئاسة مجلس المشهد المحلي، بعد حصوله على ٣٣٤٧ صوتا مقابل ١٦٦٨ صوتا حصل عليها منافسه، رئيس المجلس المحلي الحالي، بهاء تشتوش.

وكان السيد تكروري نجح في عقد تحالفات واسعة مع عدة قوائم عائلية. ان السيد تشتوش فقد دعمته ثلاث قوائم من بينها قائمة جبهة المشهد الديمقراطية.

ويذكر ان نسبة الانتخابات كانت من اعلى النسب في البلاد اذ وصلت الى ٨٨,٥٪ من اصحاب حق الاقتراع

٦٠ صوتا حسمت في جلجولية

● جلجولية - من مكتب «الاتحاد» في الطيبة - فاز مرشح «الحركة الاسلامية» توفيق الخطيب برئاسة مجلس جلجولية المحلي الذي كان يقف على رأس تكتل عائلي كبير ضم رئيسين سابقين للمجلس المحلي هما وجيه عودة وعمر عودة، وتكتل «المعراخ» في القرية، موظف الهستدروت عبد الرازق ابو حجلة.

وكانت المنافسة شديدة والقوى متوازنة بحيث ان ٦٠ صوتا حسمت لصالح ممثل «الحركة الاسلامية»، الذي فاز بـ ٩٩٩ صوتا مقابل ٩٣٨ صوتا لمنافسه طلال رابي الذي دعمته الجبهة الديمقراطية في الجولتين

كامل العبد - رئيس مجلس معليا المحلي

● معليا - من مكتب «الاتحاد» في عكا - فاز السيد كامل العبد، في انتخابات جولة الثانية، التي جرت امس الاول برئاسة مجلس معليا المحلي وقد حصل على ٦٣٨ صوتا بينما حصل منافسه، السيد حنا الشوفاني، على ٥١٩ صوتا. وقد بلغت نسبة المصوتين ٩٣٪

جبهة عرابة تلخص معركة الانتخابات للمجلس المحلي

● عرابة - من مكتب «الاتحاد» - اصدرت جبهة عرابة الديمقراطية منشورا تطرقت فيه الى نتائج الانتخابات الاخيرة في القرية واجزلت الشكر لكل من ساهم وعمل الى جانب الجبهة وصوت لها حيث حصلت على ٢١٧٠ صوتا (٤٣,٩٪)، وعلى خمسة مقاعد في المجلس المحلي من اصل ١١ مقعدا، وشادت بمواقفهم المشرفة رغم ابتزازهم وراء الاستفزازات

وشددت الجبهة في منشورها بموقف ابناء البلد الذين دعموا مرشح السلطة والمصير عن مواقفهم بوضوح بعد ظهور نتائج الانتخابات

ودعا المنشور المتجربين بالدين ودعى اعضاء الجبهة الى التجند الفعال والاستعداد للنشاطات القادمة وفي مقدمتها يوم الارض والتضامن مع الانتفاضة.

من جهة اخرى عقدت سكرتارية الجبهة في عرابة اجتماعا في اواخر الاسبوع الفائت لخص فيه نتائج معركة الانتخابات في القرية والفشل في ايصال مرشح الجبهة الى رئاسة المجلس

وحللت سكرتارية الجبهة الاسباب الموضوعية والذاتية التي ادت الى خيبة الامل في عرابة واعتبرت الامر كبيرة جراء باستطاعة الجبهة، وواجبها التخلص منها في المستقبل.

يا عمال العالم اتحدوا

الاتحاد

جريدة يومية

AL-ITTIHAD DAILY

• الجمعة ١٧ آذار ١٩٨٩، الموافق ٩ شعبان ١٤٠٩ هـ • العدد ٤٥/٢٤٩ • ٨ صفحات • الثمن: شاقل •

Vol. 259/45 – 17.3.1989 – Price: 1 Shekel

سياسة جديدة (!): هدم بيوت المطلوبين قبل القاء القبض عليهم:

نسف وهدم واغلاق ثمانية منازل

احد المنازل هدم لان احد اطفاله (٨ سنوات) متهم بحادثة قبل ٤ سنوات

□ عدد المشردين جراء جرائم الهدم يزيد عن ١٥٠ نفسا □ احد المنازل عبارة عن عمارة من ٣ طبقات، فيها (٣٠) غرفة ويعيش فيها ٧٠ نفرا □ التهم: القاء المولوتوف والانتماء للجان الشعبية □ حظر التجول مستمر على مخيم خانيونس وحي «الامل» □ اصابة عدة نساء بجروح خطرة □

● القدس ـ مكتب «الاتحاد» ـ ارتكبت قوات الاحتلال، خلال الليلة قبل الماضية وصباح امس، جرائم تقشعر لها الابدان في مدينة غزة ومخيم جباليا اذ نسفت منزلين احدهما عبارة عن عمارة تضم ٣٠ غرفة وتأوي ٧٠ نفرا، وهدمت منزلين اخرين واغلقت القسم الاكبر من الغرف في منزل خامس، وادت هذه العمليات الاجرامية الى تدمير قسم كبير من الاثاث.

وقد بدأت عمليات النسف والهدم والاغلاق في الساعة مساء امس الاول، واستمرت، على فترات متفاوتة حتى الساعة صباح امس. وكان مئات الجنود يحاصرون المنطقة التي يقع فيها كل منزل تقرر نسفه او هدمه ويرفضون امهال اهل المنزل الوقت اللازم لاخراج الاثاث ووصلت الوحشية الاحتلالية الى اسفل درك حين هدم منزل، بحجة ان احد افراده (١٢) عاما، متهم بالقاء مولوتوف في العام ١٩٨٥ (كان عمره ٨ سنوات). ويجدر ان هناك سياسة جديدة تتبعها سلطات الاحتلال ويصبح فيها هدم البيت حتل قرية الله. وبالاضافة الى جرائم غزة فقد قامت قوات الاحتلال، امس، بهدم ثلاثة منازل في قرية برقين المحتلة، جنين، بحجة مقاومة في ابراهيم. فقد اعلنت ان ثلاثة من الشبان القاطنين هذه المنازل مطلوبون، ولم تفلح في الامساك بهم ولذلك قررت هدم بيوت ذويهم، اي بدون القبض عليهم او التحقيق معهم او اثبات اي شيء ضدهم.

واكد التلفزيون الاسرائيلي مساء امس وجود هذه السياسة الجديدة، واتضح ان عارة مشابهة حدثت على التهم الكتريا امس. الا علمت قوات كبيرة من الجيش واعلنت انها تبحث عن الشابين المطلوبين نصر ابو غريبة وناصر عمودي وانه اذا لم يسلما نفسيهما فسوف تحضر مرة اخرى لتهدم المنزلين اللذين يعيشان فيهما وبالفعل قامت باجراء القياسات اللازمة

□ البقية على ص ٧ □

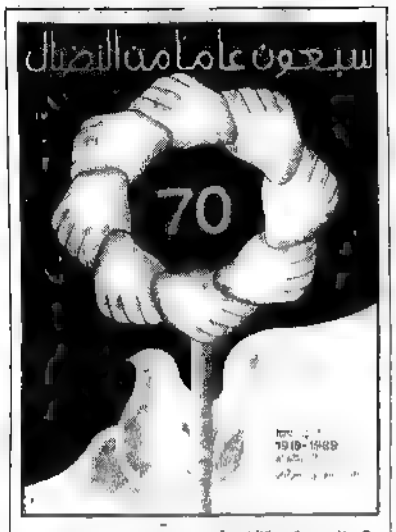

● حيفا ـ من مكتب «الاتحاد» ـ تحت عنوان «سبعون عاما من النضال» وعلى شرف الذكرى السبعين لتأسيس الحزب الشيوعي في البلاد، اصدر الفنان الفلسطيني في المهجر بيروت عاصيه «الفنيس» اعلاه تقديرا لدور الحزب الشيوعي الاسرائيلي وتاريخه النضالي الحافل. وقد علمنا ان سلطات «الامن» في مطار اللد صادرت عدة نسخ من هذا الملصق في محاولة لمنع نشره في البلاد.

العائلة المتوسطة (٤ انفس) تحتاج ٢٧٠٠ ش لتعيش «مستورة»

● تل ابيب ـ عنت دائرة الاحصاء المركزية الرسمية، في اعقاب الاعلان عن جدول غلاء المعيشة لشهر شباط الماضي (الذي ارتفع بنسبة ١،٧٪)، ان تكاليف «سلة المشتريات» للعائلة المتوسطة (٤ انفار) بلغت خلال شباط الماضي (٢٧٠٠) شيكل جديد.

واظهرت معطيات دائرة الاحصاء انه بينما بقي معدل الحد الادنى للاجور في البلاد على حاله (٨٠٠ شيكل)، فان معدل الاجور لاولئك الذين ينتمون الى «العشر الاعلى» وصل الى (٨٠٠٠) شيكل!! بينما بلغ معدل اجور اولئك الذين ينتمون الى الشريحة الاغنى في البلاد وصل الى (٣٠) الف شيكل!!

لجنة المتابعة لشؤون الجماهير العربية في اسرائيل تقرر، امس، بالاجماع اعلان

الاضراب العام في يوم الارض

دعما للانتفاضة وللجهود العملية للسلام الاسرائيلي ـ الفلسطيني واحتجاجا على سياسة التمييز ومطالبة بالمساواة الكاملة للجماهير العربية

* توفيق زياد: معرك الانتخابات تركت فراغا معينا. والان يجب ان ترمي جماهيرنا بكل ثقلها في التضامن مع الانتفاضة ضد مجازر الاحتلال ومن اجل السلام العادل * ابراهيم نمر حسين: نريده اضرابا هادئا * «من واجب الهستدروت ان تدافع عن العمال في وجه التهديدات» *

● الناصرة ـ من مكتب «الاتحاد» ـ وافقت لجنة المتابعة لشؤون المواطنين العرب في اجتماعها، امس الخميس في شفاعمرو، بالاجماع، على توصية لجنة الدفاع عن الاراضي باعلان الاضراب العام للجماهير العربية في اسرائيل وذلك في ذكرى يوم الارض الخالد ٣٠ آذار الجاري.

واجمع الحاضرون على ما اكدته لجنة الاراضي بخصوص الدوافع الملحة للاضراب وفي مقدمتها التضامن مع الانتفاضة ضد جرائم الاحتلال وفي سبيل السلام الاسرائيلي ـ الفلسطيني العادل ومطالبة بالمساواة التامة للجماهير العربية في اسرائيل واحتجاجا على هدم البيوت ومصادرة الاراضي وغيرها وقرروا ● مطالبة حكام اسرائيل بوقف سياستهم العدوانية والعنصرية ومفاوضة م.ت.ف ممثل الشرعي الوحيد للشعب

□ البقية على ص ٧ □

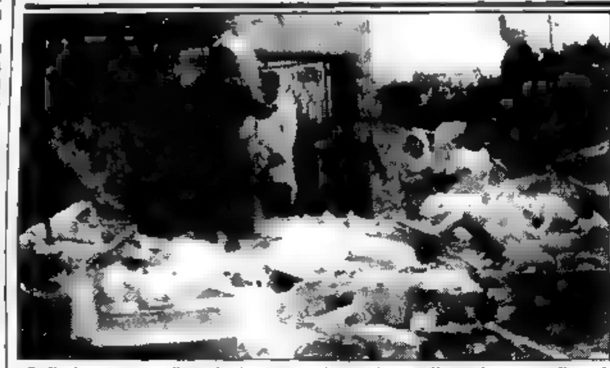

● هدم البيوت يصبح مثل شربة الماء لدى قوات الاحتلال. في الصورة: احد البيوت التي هدمت في بيت امر المحتلة. (من الارشيف)

الوزير اولمرت.. من اول غزواته!

● حيفا ـ مكتب «الاتحاد» ـ عتبر ايهود اولمرت، وزير الدولة لشؤون العرب، اعلان لجنة المتابعة لشؤون العربية اعلان الاضراب العام في يوم الارض «تحديا» لا حاجة له و«تصرف غير مسؤول»!! وكان الوزير يتحدث في مقابلة مع «صوت اسرائيل» بالعربية مساء امس

وقد اثار تصريحه الاستنكار والتساؤلات، من نوع: «هل هكذا يبدأ وزير خطواته الاولى». و«هل اول غزواته.. كسر عصاته»!!

اوساط رسمية في اسرائيل تعترف بتصاعد حدة الخلافات مع الادارة الامريكية حول م.ت.ف

● حيفا ـ مكتب «الاتحاد» ـ اعترفت الاوساط الرسمية في اسرائيل، امس (الخميس) بان الخلافات بين اسرائيل والولايات المتحدة تصاعدت حدتها على اثر تصريحات وزير الخارجية الامريكي، جيمس بيكر، امس

● البقية ص٢ ●

«الصقريون» يحاولون احراق بيت الصحفي دان مرجليت

● تل ابيب ـ اعلن صوت اسرائيل باللغة العبرية في ساعة متأخرة من مساء امس الخميس ان مجهولين قاموا باشعال النار في بيت الصحفي دان مرجليت مقدم برنامج «موكيد» في التلفزيون الاسرائيلي.

واضافت الاذاعة ان مجهولا اتصل في الساعة من ليلة امس مع هيئة تحرير صحيفة «يديعوت احرونوت» واعلن انه يتكلم باسم منظمة «الصقريون» التي تكافح ضد الاسرائيليين الذين يجرون لقاءات مع م.ت.ف. وان المنظمة تأخذ على عاتقها المسؤولية عن احراق بيت دان مرجليت، لانه استضاف فيصل الحسيني في البرنامج التلفزيوني المذكور، وعضو الكنيست يوسي تسيبان لانه سافر للقاء رجالات م.ت.ف. واتضح ان مواد نار اكتشف قرب بالونات الغاز امام بيت تسيبان ولكنه لم ينفجر.

وعقب سكرتير عام حزب مبام، اليعزر غرانوت، على هذين الحادثين قائلا: الان يجب ان يسأل الوزراء انفسهم ما هو الفرق بين الاحراق والتحريض، وسيجدون انه طفيف جدا.

في فندق «امباسادور» في القدس المحتلة (غدا السبت):

لقاء سلام ضخم يضم ٢٠٠ اكاديمي ومثقف ومهني، اسرائيلي وفلسطيني

□ المشاركون يوقعون على وثيقة سياسية تؤكد مبدأ «دولتين للشعبين» □

● القدس ـ مكتب «الاتحاد» ـ يعقد في قاعة فندق «امباسادور» في القدس المحتلة، غدا السبت (العاشرة صباحا)، لقاء يشارك فيه عشرات من المثقفين والاكاديميين والمهنيين الفلسطينيين وعدد مماثل من الاسرائيليين. ويبحث المشاركون في هذا اللقاء الهام، والضخم من حيث التمثيل، ابعاد الصراع القائم والقضية الفلسطينية وسبل التوصل الى حل عادل ودائم.

وكان المدعوون للمشاركة في اللقاء وقعوا على وثيقة سياسية عامة تشمل وتؤكد المبادئ التالية:

● الاعتراف بحق الشعب الفلسطيني في تقرير المصير وفي اقامة دولته المستقلة في المناطق التي احتلتها اسرائيل منذ حزيران ١٩٦٧.

● حق اسرائيل والدولة الفلسطينية في العيش بسلام في حدود آمنة.

□ البقية على ص ٧ □

عرفات في هنغاريا لالقاء كلمة امام مؤتمر البرلمانيين الدولي

* السكرتير العام للحزب الشيوعي الهنغاري يستقبل عرفات في المطار استقبال الرؤساء *

● فيينا ـ و.ص.ف ـ اعلنت وكالة الانباء المجرية ان رئيس اللجنة التنفيذية لمنظمة التحرير الفلسطينية، ياسر عرفات، وصل صباح امس الخميس الى بودابست في زيارة رسمية هنغاريا.

وقالت الوكالة ان هذه الزيارة تأتي تلبية لدعوة من الامين العام للحزب الشيوعي الهنغاري، كارولي غروس، الذي كان في استقباله في المطار

وكانت هنغاريا اعترفت رسميا بالدولة الفلسطينية التي اعلنها المجلس الوطني الفلسطيني في الجزائر في الخامس عشر من تشرين الثاني الماضي.

غدا ويلقي الرئيس الفلسطيني اليوم الجمعة، كلمة امام مؤتمر البرلمانيين الدولي المنعقد حاليا في بودابست.

وكان المشاركون في المؤتمر قد قرروا بالاجماع دعوة رئيس منظمة التحرير الفلسطينية لالقاء كلمة م.ت.ف في المؤتمر باستثناء الوفد الاسرائيلي المكون من رئيس الكنيست دوف شيلانسكي، رئيسا، وعضوية عدد سولودار من المعراخ.

واعلن الوفد الاسرائيلي انه سيغادر قاعة المؤتمر عندما يبدأ عرفات بالقاء كلمته.

شمير يفتش عن بدائل فلسطينية في معسكر الاعتقال «انصار ٣»؟!

● حيفا ـ خاص بـ «الاتحاد» ـ نما الى علمنا ان رئيس الوزراء، يتسحاق شمير، الذي يحاول، عبثا، ايجاد بدائل لمنظمة التحرير الفلسطينية من ابناء فلسطين المحتلة، ارسل وفدا من مكتبه برئاسة «خبير» الى معسكر «انصار ٣» معتقل ابطال الحرية، لمهمة نفسها. الا ان المعتقلين الفلسطينيين، ردوا الوفد على اعقابه فاشلا في مهمته.

واكد المعتقلون لاعضاء الوفد تمسكهم بمنظمة التحرير الفلسطينية، ممثلا شرعيا وحيدا للشعب الفلسطيني وانها، المنظمة، هي العنوان الذي يتوجب على اسرائيل التوجه اليه بشأن التفاوض لحل القضية الفلسطينية.

وسلم المعتقلون اعضاء الوفد رسالة الى شمير، تطرقوا فيها الى اوضاعهم

● البقية ص٢ ●

الرئيس السوري يقوم بزيارة مفاجئة الى ليبيا

● نيقوسيا ـ و.ص.ف ـ ذكرت وكالة الانباء الليبية ان الرئيس السوري حافظ الاسد وصل امس (الخميس) الى بنغازي (شمال ليبيا) في زيارة لم تعلن سابقا.

واضافت ان الزعيم الليبي معمر القذافي كان في استقبال الرئيس السوري وكذلك الرائد عبد السلام جلود وشخصيات مدنية وعسكرية اخرى.

ولم توضح الوكالة مدة هذه الزيارة وهدفها.

وصل التعذيب لدرجة حرمان المعتقل من قضاء حاجته!

● الناصرة - من مكتب «الاتحاد» - منذ يوم ١٩٨٩/١/٣٠ تحتجز سلطات الاحتلال الشاب رافع احمد يامين عبد الخالق من قرية كفر راعي قضاء جنين المحتلة في مبنى شرطة ... [illegible]

[illegible]

هل منع العلاج الطبي عن المعتقل أصبح جزءاً من العقاب قبل المحاكمة؟!

● المعتقل الفلسطيني غسان سعدي يحتاج الى مواصلة العلاج ويعاني من مضاعفات ومصاعب جمة ●

● الناصرة - من مكتب «الاتحاد» - توجه المحامي وليد الفاهوم بطلب الى المستشار القضائي العسكري ان يعمل على تقديم علاج طبي لموكله المعتقل الفلسطيني غسان عبدالله سعدي، أو اطلاق سراحه بكفالة حتى يتمكن من مواصلة العلاج ومكافحة الاوجاع ومنع تدهور صحته.

[illegible]

أهالي عرابة جنين يتهمون الاحتلال باطلاق يد عملائه للاعتداء عليهم وتخريب محاصيلهم

● في مذكرة الى النائب توفيق زياد: أحد المواطنين يروي قصة احد الاعتداءات المسلحة ضده ●

● الناصرة - من مكتب «الاتحاد» - توجه السيد فؤاد جميل ... من سكان قرية عرابة قضاء جنين المحتلة بمذكرة الى النائب الجبهوي توفيق زياد، يروي فيها قصة الاعتداء ... الذي تعرض له مؤخرا من قبل عدد من ... بسلطات الاحتلال.

[illegible]

تحويل ثلاثة معتقلين الى الاعتقال الاداري

● القدس - مكتب «الاتحاد» - حول المعتقلون احمد خليل ... (٦٠ عاما) وهو موظف في ... وابنه ... (١٩ عاما) و... (٣٥ عاما) من قرية ... الى الاعتقال الاداري لمدة ستة اشهر.

الاضراب العام يعم بيروت الغربية ومناطق اخرى عديدة استجابة لنداء الاحزاب اليسارية الوطنية في لبنان

● سكان الاحياء الشعبية في بيروت الغربية وقطاعها يهجرون مساكنهم جراء الاضرار الجسيمة التي لحقت بهم جراء القصف ● اصابة خبيرين عسكريين امريكيين خلال قصف وزارة الدفاع اللبنانية في «اليرزة» ●

● بيروت - «و.ص.ف» - علم من مصادر متطابقة ان العسكريين المتنازعين في لبنان ... (الخميس) تدابير ... لاستئناف تبادل القصف المدفعي، الذي اوقع يوم الثلاثاء ٤٠ قتيلا و١٦٧ جريحا في حين لم يتم التوصل الى اي اتفاق وقف اطلاق نار.

[illegible]

عسكرية تصدم سيارة مدنية في القطاع

[illegible]

خلال الاجتماع العام بين الامينين العامين في براغ: تطابق في الاراء حول قضية الشرق الاوسط بين الحزبين الشيوعيين التشيكوسلوفاكي والفلسطيني

● براغ - خاص بـ«الاتحاد» - استقبل الرفيق ميلوش ياكش، الامين العام للجنة المركزية للحزب الشيوعي التشيكوسلوفاكي يوم الثلاثاء الماضي، الامين العام للحزب الشيوعي الفلسطيني الموجود في زيارة عمل قصيرة في تشيكوسلوفاكيا.

[illegible]

محمود رياض:

العالم العربي ينتقل من عصر المراهقة السياسية الى عصر الواقعية

● القاهرة - الوكالات - أعرب محمود رياض، الأمين العام للجامعة العربية السابق عن اعتقاده بأن العالم العربي ... الى عصر الواقعية ...

[illegible]

اوساط رسمية في اسرائيل تعترف

● تتمة من صفحة ١ ●

[illegible]

شمير يفتش عن

● تتمة من صفحة ١ ●

[illegible]

● عاش الثامن من آذار يوم المرأة العالمي ●

ندعوكم للمشاركة في الاحتفال القطاعي بعيد المرأة العالمي يوم السبت ٨٩/٣/١٨ الساعة الثانية بعد الظهر في اكسال (بناية المجلس).

● يحيي الحفل ... - رئيس المجلس المحلي صالح ...
● وتتحدث ... - سكرتيرة قطاع المرج
● ... - السكرتيرة القطرية لحركة النساء
● كما يلقي الشاعر ... حيوي ...
● فرقة الاحتفال ...
● ● يتخلل الاحتفال برنامج فني حافل ● ●

حركة النساء الديمقراطيات - قطاع المرج

فتى لبناني يفوز بجائزة السلام العالمية

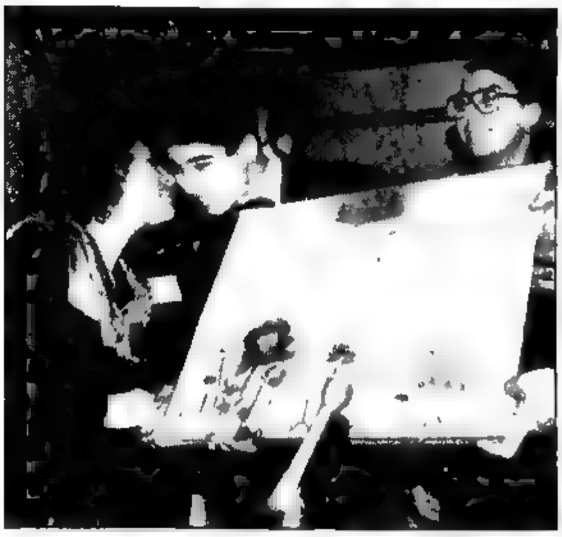

● نيويورك (الامم المتحدة) - «و.ص.ف» - تسلم في الامم المتحدة فتى لبناني جائزة السلام العالمية وخرج فائزا في مسابقة ... التي شارك فيها مئة الف طفل ينتمون الى ٤٩ بلدا.

[illegible]

(الصورة من «و.ص.ف»)

البيان الختامي لمؤتمر وزراء خارجية الدول الاسلامية الثامن عشر:

المطالبة بوضع فلسطين المحتلة تحت اشراف الامم المتحدة تمهيداً للاشراف على الانسحاب الاسرائيلي

● البيان الختامي يطالب الادارة الامريكية بتطوير الحوار مع م.ت.ف والعمل من اجل عقد المؤتمر الدولي كامل الصلاحيات ● خلافات حول قضية افغانستان ●

● القاهرة - الوكالات - قرر مؤتمر وزراء خارجية الدول الإسلامية الثامن عشر الإعتراف بدولة فلسطين المستقلة والمطالبة بوضع الأراضي الفلسطينية المحتلة تحت اشراف الأمم المتحدة تمهيداً للإشراف على انسحاب اسرائيل نهائيا منها.

[illegible]

تهانينا الحارة

الى مصباح ... بالمولودة الجديدة ...
الجبهة الديمقراطية للسلام والمساواة - ...

الاتحاد

صدر العدد الاول في ١٤ ايار ١٩٤٤

□ المحرر المسؤول: توفيق طوبي

هيئة التحرير

□ رئيس التحرير: اميل حبيبي
□ القائم بأعمال رئيس التحرير: سالم جبران
□ نائب رئيس التحرير: ...
□ سكرتيرة التحرير: سهام داوود
□ مدير التحرير: ...
□ فريد غانم □ د. ادوار الياس
□ ... ابو شنب □ نسيم ابو خيط

مكاتب التحرير الرئيسية
حيفا، شارع الحريري ٩
هاتف ٥١١٦٩٦ و ٥٢٦٠٩٥ و ٥١٤٠٤٣
فاكسيميلية ٥١١٣٣٧
مراسلات: ص.ب ١٠٤ حيفا ٣١٠٠٠
مكاتب الادارة المركزية والاعلانات والاشتراكات والتوزيع
حيفا، شارع ... ٣٧
هاتف ٥٢٣٢٥٣ و ٥٢٣٣٥٤
مراسلات: ص.ب ٩٠٣٣ حيفا ٣١٠٩١

□ مكاتب «الاتحاد» في المناطق:
□ مكتب الناصرة - بيت الصداقة - الناصرة - ص.ب ٤٢ الناصرة ١٦٠٠٠ هاتف: ٠٦/٥٥٤٣٣٠ و ٠٦/٥٥٤٨٢٤
□ مكتب القدس - عمارة النزهة الجديدة، شارع ابو عبيدة بن الجراح ٢، الطابق الاول هاتف: ٠٢/٢٨٨٣٦٦ و ٠٢/٢٧١٤١٧. المراسلات ص.ب (٢٠٩٨٨)
□ مكتب عكا - ساحة ... عكا القديمة، هاتف ٠٤/٩١٢٤٣٩
□ مكتب ام الفحم - ساحة الميدان، ام الفحم هاتف ٠٦/٣١٢٢٢٨
□ مكتب الطيبة - الشارع الرئيسي - الطيبة، هاتف ٠٥٢/٩٩٢٣٨٦
□ مكتب الجليل - عرابة، هاتف: ٠٤/٧٨٤٦٦٤
□ مكتب كفر ياسيف - ابو سنان، هاتف ٠٤/٩٦٦٥٩١
□ مكتب يافا - تل ابيب - شارع ... (٣) - هاتف: ٨١٠٥٣٣ و ٠٣/٨٢٢٤٩٢
□ المطابع: مطبعة «الاتحاد» التعاونية - شارع ... ١٣ حيفا هاتف ٠٤/٦٦١٤٥٧

في ذلك الزمان وفي هذا اليوم:

«جيل الحرامية»..

● أقرأ، في هذه الايام بحثاً قيماً وموثقاً قام به الباحث الاسرائيلي المعروف توم سيغيف ضمن سلسلة «الاسرائيليون الاوائل» واصدره بعنوان «١٩٤٩ – الاسرائيليون الاوائل».

● اميل حبيبي ●

المطلوب هو تقدم حقيقي نحو السلام لا مناورات وحيل للهروب من السلام!

■ فريد غانم ■

■ سالم جبران ■

خطة الوزير «بيكر» لن تكون افضل حظاً من «مبادرة» سلفه شولتس

● عبد المجيد حمدان ●

تشخيص الداء قبل اختيار الدواء

تتعدد صيغ المؤامرات.. والهدف واحد !

● اميركا وحكام اسرائيل: لا لدولة فلسطينية وللعودة الى حدود ٦٧ ● علام لكن الحوار الاميركي الفلسطيني؟ علام لكن اتصالات في المناطق المحتلة وملاحقة المنتخبين؟ ●

■ محمود أبو شلبي ■

د. اميل توما ـ العودة الى الجذور!

● بقلم: أنطوان شلحت ●

● عندما طُلب ذات مرة، الى الاديب العربي الكبير حنا مينة ان يكتب مقالاً في تكريم فقيد الفكر العربي الثوري د. حسين مروة تساءل: «من يرسم الطبيعة؟» وأردف ذلك بتساؤل توضيحي آخر وهو يراوح بين شعورين من واجب وعجز مؤداه: «كيف ترسم بالكلمات، صور اصحاب المواهب؟»

الامر نفسه ينطبق، تمام الانطباق، على فقيدنا خالد الذكر د. اميل توما الذي صادف امس الخميس ـ السادس عشر من آذار ـ الذكرى السبعين لميلاده في مدينة حيفا التي يرقد فيها رقدته الابدية.

كان اميليا لانها وعت دورها ووجدت في الحزب الشيوعي عاملا ودليلا، لذلك ومثلها ينشط رفاقه في صفوف الكفاح الطبقية ويمثل التضحيات في سبيل احقاق الشعب الاسرائيلي والجماهير العربية. واذا كان التاريخ مؤشرا للمستقبل فمن المؤكد ان تواصل الجماهير العربية في اسرائيل طريقها النضالية.

ان مجمل التقييمات حول دور ومكانة الجماهير العربية، التي وردت في ذلك المؤلف المرجعي، تكتسب اهمية خاصة هذه الايام في ضوء ما يحمله تطور الوضع في البلاد وفي المنطقة من احتمالات متقابلة تكرس مصداقية تلك التقييمات وتجعل امكانها حاجة وملحة بالقدر ذاته للجماهير العربية وللوضع في اسرائيل عموما.

● الامر الثاني ـ درس اميل توما التاريخ باعتباره تاريخ صراع بين الطبقات وتاريخ كفاح الشعوب من اجل حريتها واستقلالها وتقدمها الاجتماعي.

ذلك كله يجعل منه موروثا جديرا بهذا الاسم وخليقا بان ينتمي الى منادي الباحثين المبدعين الكبار.

في جميع كتاباته عن الحركة الوطنية الفلسطينية انطلق من رؤية العوامل الاجتماعية غير القابلة للتغيير التي تكسبها هذه الحركة وتجعلها سنة بعد سنة اقوى واشد واكثر قدرة على تحقيق النصر.

لقد اختتم مؤلفه الموسوم بـ «ستون عاما على الحركة القومية العربية الفلسطينية» (صدرت الطبعة الاولى منه في ١٩٧٨) بالكلمات التالية...

كلمة... في البداية

الثقافة العربية ومعركة الدمقراطية

●محمد الماغوط●

■ من الظواهر الايجابية، في الواقع العربي العام الذي يعج بالظواهر السلبية، ان الوعي بالحاجة الى الدمقراطية، الى حرية التفكير والتعبير، حرية ممارسة الدمقراطية، اصبح وعيا قويا، بحيث تطرح قضية الدمقراطية الآن اكثر من اية مرحلة سابقة في التاريخ العربي المعاصر. هناك من يقول ان الوضع هكذا نظرا لضعف الانظمة الدكتاتورية من ناحية ولاطلاع العرب على رياح التغيير الجاري في عالم.

ويلفت النظر ان خيرة مبدعي العربية من مختلف الاقطار العربية يطرحون مسألة الدمقراطية في ارتباطها المباشر بعملية الابداع معتبرين الجو الدمقراطي شرطا للثقافة الاصيلة الحقة.

وكرّ بكل هذا صدور كتاب «سأخون وطني» للشاعر والمسرحي السوري المبدع محمد الماغوط عن «رياض نجيب الريس للنشر والتوزيع» في لندن.

هل يمكن حقا ان يخون الماغوط وطنه؟! لتفسير هذا العنوان لكتاب الذي يضم مقالات فكرية ساخرة قال نجيب رياض الريس في مقدمة الكتاب...

(المحرر الادبي)

«القنبلة الشرقية» ـ للكاتب مصطفى مرار

● حيفا ـ مكتب «الاتحاد» ـ اصدر الكاتب مصطفى مرار مؤخرا كتابه الجديد «القنبلة الشرقية» وهو مجموعة قصص.

يقع الكتاب الصادر عن «دار الاسوار» في ١٣٧ صفحة من القطع المتوسط. وقدم له الشاعر والكاتب حنا ابراهيم بقلمه.

وكانت صدرت للكاتب مرار قبل هذا ١٢ مجموعة قصصية منها اشكال للاطفال. نهنئ الكاتب مصطفى مرار ونتمنى له المزيد من العطاء.

جرجي زيدان.. والرواية التاريخية

● ارتبط جرجي زيدان ـ منذ ان عالج الكتابة ـ بالحقيقة، فهو ليس من الكتاب الخياليين الذين يرسلون خيالهم الجامح في كل واد. وليس من الكتاب وانما هو رجل ينطلق عقله في رحلة بحث عن الحقيقة.

وفي سبيل الوصول الى الحقيقة او ما يعتقد انه حقيقة، بذل زيدان جهدا لا ينكره قارئه ولا يستهين به عارفه. والحقائق تستلزم التقصي والتمحيص والموازنة والمقابلة. ولعل هذا ـ او شبيهه ـ ما يمتاز به العلامة المحقق جرجي زيدان.

والنظرة العابرة الى موضوعات كتاباته تدلنا على ارتباطها بحقائق التاريخ والادب واللغة والعلم، فكتبه عن تاريخ آداب اللغة، والتمدن الاسلامي، وفلسفة اللغة والتاريخ العام، وتراجم مشاهير الشرق والغرب خير مثال واضح على اتجاه ذهن منشيء الهلال الى الاحداث الاجتماعية، والواقعات التاريخية، والمقارنات اللغوية، والمخترعات العلمية، ودراسة العصور الادبية واعلامها.

●بقلم: احمد حسين الطماوي●

وأعمال جرجي زيدان الروائية هي نوع من ارتباط ذهنه بالحقائق، اذ ان هذه الروايات استمدت موضوعاتها من احداث تاريخية شهيرة او من اعلام التاريخ الذين اثروا في مجراه مثل صلاح الدين وابي مسلم الخراساني وعبد الرحمن الناصر وشجرة الدر وغيرهم.

والرواية التاريخية بطبيعتها ليست ابداعا ادبيا او فنيا كاملا نظرا لان اساليبها ورواياتها الرئيسية مسطورة في كتب التاريخ...

كيف كانت تسير الرواية لو لم تقع تلك المصادفة مثلا؟

ورغم هذه الاخفاقات الفنية تظل الروايات الاولى لجرجي زيدان ـ او اغلبها ـ بحيويتها وتشويقها...

●نشأة الرواية التاريخية

●انتقاد روايات جرجي زيدان

السلسلة بتاريخ الاسلام من ظهور النبي (ص) وفتح الشام والعراق الى فتح مصر ثم ما كان من الفتنة في ايام عثمان وانقسام المسلمين الى مقتل الامام علي وانتقال الخلافة من الراشدين الى الامويين ثم مقتل الحسين في كربلاء وتأييد الدولة الاموية من زمن عبد الملك بن مروان على يد الحجاج بن يوسف...

حديثه عن هذه الفترة قال زيدان في هلال ١٨٩٩ ان الروايات التاريخية تحتاج الى المراجعة والتنقيب لتمحيص الحوادث التاريخية وتطبيقها على الحوادث الغرامية حتى لا يظهر فيها التكلف او التعقيد. ولكن زيدان لم يلتزم بما قال...

(عن مجلة «الهلال» القاهرية)

تعزية

تعازينا الحارة الى الزميل اسعد تلحمي وعائلته بوفاة الوالدة وراجين لكم الصبر والسلوان.

عاملو القسم العربي ـ دير زحاف

تعازينا الحارة

الى الياس رزيق وآل رزيق عموما في البلاد والخارج بوفاة المرحوم ... راجين لكم الصبر والسلوان.

شوقي رزيق واخوانه ـ بئر السبع

●حنا عواد●

.. وأفنى ليبقى الغناء

(العدس)

من كتاب الفلول

وأمطرت لؤلؤاً

●ليزيد بن معوية●

(٥) سطل شريف وللشعر مدة رعله

●● يزيد بن معاوية هو ثاني خلفاء الدولة الاموية (٦٤٥م/٢٦هـ ـ ٦٨٣م/٦٤هـ) عاش في جو رفاهية وترف فانعكس هذا في شعره الفني لمتاز بالغزل وبالمستوى البلاغي الرفيع.

مؤسسة الاسوار للثقافة ـ عكا

دعوة لحضور الندوة الادبية لتسمية صدور الاعمال الشعرية الجديدة للشعراء

علي الخليلي ـ د. سليم مخولي
حسين حيفا ـ نكايل عساقلة

بمشاركة الاساتذة

حنا ابراهيم ـ محمد علي طه
د. حبيب بولس ـ نبيه القاسم

● عريف الندوة د. فاروق مواسي
يفتتح الندوة يعقوب حجازي مدير مؤسسة الاسوار

يتخلل الندوة قراءات شعرية بمصاحبة عزف موسيقي وذلك يوم الثلاثاء ٨٩/٣/٢٨ الساعة السادسة مساء في قاعة مطعم عودة بجانب ترامنطة عكا.

الادباء الشبان سطحيون.. وانا حزين من هبوط المستوى خاصة في اللغة العربية!

(أجرت مجلة «البلاد» الفلسطينية مقابلة لطيفة مع الكاتب المصري العريق يحيى حقي الذي احتفل مؤخرا بعيد ميلاده الثالث والثمانين. تحدث في هذه المقابلة عن حياته وثقافته واهتماماته ومتاعب شيخوخته. فيما يلي مقاطع من هذه المقابلة):

□ كان لي هذا الحوار الطويل معه، بعد أن صرح - نجيب محفوظ ان يحيى حقي هو الأديب المصري الذي يستحق مثله جائزة نوبل.

ورغم ان عمره الهادر ثلاثة وثمانين عاما وبصره اصبح ضعيفا لدرجة استحالت معه قدرته على القراءة، الا ان صوته لا يزال زاخرا بافكار عبقرية، والهمة سحرية... [illegible]

■ ما هي صحتك الآن؟

- ابدو حتى الحمد لله، لست في خير، لكن كل ما اشعر به ان العقل... [illegible] ... ولكني اشعر ايضا باني ما زلت موجودا.

■ من هم اصدقاء الاستاذ يحيى الذين تعتز بهم؟

[illegible]

■ ما الشيء الذي يخاف منه الاستاذ يحيى حقي الآن؟

- الموت والانقطاع عن المسار عن ... [illegible]

■ هل هناك اشياء لم تحققها حتى الآن؟

- في حياتي الشخصية الحمد لله. اما حياتي الادبية يمكن ان يكون هناك مائة او ... من الكتب لم اقرأها.

■ ما رأيك فيما يقال حول ان اكثرية الشباب اليوم لا تسعى الى الثقافة؟

[illegible]

أخاف الموت!

الاديب الموظف

[illegible]

قصة قصيرة

لأني أحمل حجراً

●بقلم: ابراهيم جوهر●

● استلقت روان الصغيرة في سريرها وجلست امها بجانبها وهي تداري دمعة تحدرت من عينها. قالت أم روان بصوت خفيض:

- نامي يا حبيبتي، نامي.

قالت روان الصغيرة:

□ لن انام قبل ان يحضر بابا، واستدركت اين بابا؟

لم يكن سؤالها الاول عن بابا، فقبل ترجعها الى سريرها كانت قد سألت امها:

□ لماذا أخذ الجيش بابا؟

أجابتها امها:

- سيعود هنا قريبا يا حبيبتي، لا تقلقي، نامي.

عادت روان تطلب من امها:

□ احكي لي يا ماما حكاية.

تنهدت الام، ومسحت دمعة اخرى، وقالت:

- نامي يا حبيبتي، غدا سأحكي لك.

عاندتها الصغيرة روان وقالت:

□ لا والله، اليوم اريد ان تحكي لي.

قالت الام:

- عندما يعود بابا سيحكي لك ما تريدين وكم تريدين من الحكايات.

سألت روان:

□ سيحكي عن الجيش؟ وسيقول لي لماذا أخذوه من البيت؟

لم تسمعها الام وسرحت مع خيالها تستذكرهم حين حضروا يوم امس. كانت الساعة العاشرة ليلا، وكانت روان نائمة وهي تبتسم ربما كانت تحلم حلما سعيدا. وكان موسى زوجها يحدثها عن الكمائن التي يصنعها المقنعون للدوريات العسكرية وكيف يقوم بعض الاطفال بمهمات الاستطلاع والاستكشاف. فجأة بدأ الطرق عنيف على باب البيت، الفح، الفح، فتح موسى الباب وتراجعت زوجته الى الخلف. نظرت من الشباك فرأت عددا كبيرا من الجنود يحيطون بالمنزل ووشوشات جهاز اللاسلكي تشق سكون الليل. حينها وخزها قلبها فعرفت ان زوجها سيعتقل.

[illegible]

□ بابا، اصارع حرب العسكر معي.

سألها باهتمام:

- لماذا يا بابا؟

أجابته:

□ لأني كنت احمل حجرا.

[illegible]

(القدس العربية)

على الشاشة الصغيرة

الجمعة - ١٩٨٩/٣/١٧

١٦،٣٠ - موجز الاخبار (بالعبرية)
١٦،٣٢ - الحلقة الاولى من المسلسل الاجنبي «الورود أعدت للاغتيال»
١٧،٢٠ - مقتطفات غنائية
١٧،٣٠ - الفيلم العربي «اثنين على الطريق» بطولة عادل امام وشمس البارودي ومن اخراج حسن يوسف
١٩،٠٢ - استعراض برامج الاسبوع العربية
١٩،٣٠ - نشرة الاخبار (بالعبرية)
٢٠،٠٠ - برنامج ديني
٢٠،١٥ - البرنامج الاخباري «شريط الاسبوع»
٢١،١٥ - برنامج ترفيهي محلي
٢٢،١٥ - الفيلم الامريكي «من الجديد» ... «القصة الصغيرة» من تمثيل ... اوتول رومي شنايدر اورسولا اندرس ... الان، واخراج كليف دونر العام ١٩٦٥
٢٤،٠٠ - الحلقة الخامسة من المسلسل البريطاني «من يدفع لصاحب المعيشة»
٠٠،٥٠ - الاخبار الليلية (بالعبرية)

السبت - ١٩٨٩/٣/١٨

١٦،٠٠ - موجز الاخبار (بالعبرية)
١٦،٠٢ - فيلم فرنسي
١٨،٠٠ - الحلقة الثالثة من مسلسل الفرنسي الكوميدي «رورل»
١٨،٣٠ - البرنامج الترفيهي «مجلة التلفزيون»
١٩،٠٠ - البرنامج ...
١٩،٣٠ - نشرة الاخبار (بالعربية)
٢٠،٠٠ - المسلسل الامريكي الكوميدي «من الرئيس؟»
٢١،٠٠ - البرنامج الاخباري «نظرة على العالم»
٢١،٤٠ - البرنامج الرياضي «مباراة السبت»
٢٢،٥٠ - الفيلم الامريكي التلفزيوني «الاسد الافريقي»
٠٠،٢٠ - الاخبار الليلية (بالعبرية)

كلمات متقاطعة

* * * لغز رقم (٢٥٧) * * *

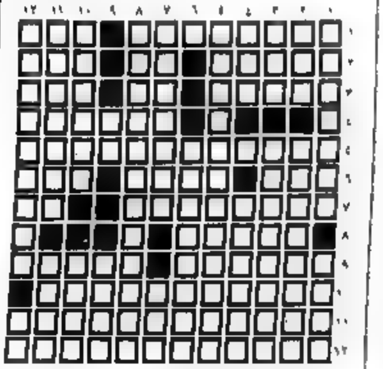

إعداد: هاني اخشيبون - حيفا

أفقي: [illegible]

عمودي: [illegible]

* * * حل لغز رقم (٢٥٦) * * *

أفقي: [illegible]

عمودي: [illegible]

أحر التهاني

الى العزيز ... بالمولود الجديد ... متمنين له حياة سعيدة ...

تهانينا الحارة

الى الاخ الدكتور جريس عبد الله خوري بمناسبة سيامته الكهنوتية، نتمنى له النجاح خدمة المسيح.

مكتب حنا خوري - الجليل

● تهنئة ●

الى الاخ ناصر ... وزوجته رولا بالمولودة الجديدة ... والف مبروك.

قصة الجماهير العربية في اسرائيل

(● صادفت، امس الخميس، الذكرى السنوية الـ ٧٠ لميلاد المفكر الشيوعي خالد الذكر الدكتور اميل توما (١٩١٩/٣/١٦ - ١٩٨٥/٨/٢٧). وبهذه المناسبة نقدم، لاجيالنا الصاعدة والقادمة، فصلا من الكتاب القيم والملم الذي الفه الدكتور توما في العام ١٩٨٢ بعنوان «طريق الجماهير العربية الكفاحي في اسرائيل».)

● بقلم: الدكتور اميل توما ●

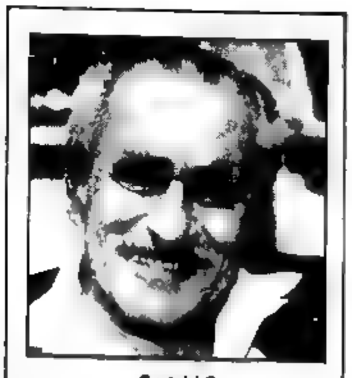

● اميل توما ●

هناك تباين في تحديد عدد الجماهير العربية التي تشبثت بأرضها ووطنها عند قيام دولة اسرائيل او على الاصح عند انتهاء حرب فلسطين وعقد اتفاقات الهدنة بين اسرائيل وكل من مصر وسوريا ولبنان والاردن.

وبعدما تم عقد اتفاقات الهدنة بين اسرائيل وكل من مصر وسوريا ولبنان الوضع الديموغرافي في اسرائيل فاتفاق الهدنة بين اسرائيل والاردن قبل الترحيب بموجب هذا الاتفاق سلمت الاردن او شرق الاردن اسرائيل منطقة المثلث الصغير وسكانه العرب الذين بلغ تعدادهم انذاك ثلاثين الفا.

وحسب احصاءات الحكومة الرسمية بلغ عدد السكان العرب في العام ١٩٤٩، ١٦٠,٠٠٠ اما الاحصاءات الواقعية فتشير الى ان عدد العرب في الجليل بعد احصاء السكان وصل الى ١٢٠,٠٠٠.. فاذا اضفنا الى هذا العدد، عدد سكان المثلث فيكون المجموع ١٤٦,٠٠٠.

ثم ضم المثلث الى اسرائيل بموجب اتفاق الهدنة الذي وقعه ممثلو الملك عبد الله مع ممثلي اسرائيل في ٣ نيسان ١٩٤٩.

والمهم هنا ان نثبت ان عدد المواطنين العرب الذين كانوا يعيشون في المساحة التي اصبحت مساحة دولة اسرائيل بلغ ٨٠٠,٠٠٠ من اصل ١,٣٠٠,٠٠٠ هم السكان العرب في فلسطين في العام ١٩٤٧ اي قبل الحرب.

منذ ان حلت النكبة بالشعب العربي الفلسطيني وتشرد من وطنه وحكام اسرائيل يزعمون ان العرب الفلسطينيين غادروا بيوتهم ومدنهم وقراهم، وتركوا وطنهم تلبية لدعوة الهيئة العربية العليا (القيادة القومية الفلسطينية التقليدية) وجامعة الدول العربية الى مغادرة بلادهم حتى لا يعرقلوا عمليات الجيوش العربية في سبيل تحرير فلسطين من اليهود!! وحسب هذه المزاعم غادر المواطنون العرب بيوتهم اعتقادا منهم ان المعارك ستنتهي بعد ايام او بضعة اسابيع يعودون بعدها الى منازلهم وقراهم.

...

يحتوون طبيعة اموالوا الى قطعة سفل وليس ذلك في ختام اذن الحركة بل كوسيلة للطرد والابادة (اوردت ذلك الكاتبة ليفيا روكاح التي جمعت بعض المقتطفات من يوميات موشي شريت وزير خارجية اسرائيل الاول، بعنوان «الارهاب المقدس» بالانجليزية، ص ٣٢).

ومثل هذا جرى في قرية الصفصاف وغيرها. ووقع القتل الجماعي لارهاب المواطنين العرب في قرى عيلبون واللد والرملة وغيرها.

بقي ان تواصل القيادة الصهيونية ـ حكام اسرائيل ترديد الخطورة دعوة الدول العربية الشعب العربي الفلسطيني الى ترك البلاد لتمكين جيوشها من حرية العمل ـ الا ان الحقائق تظهر على السطح بين وقت وآخر وذلك نتيجة التنافس بين المتنافسين في صفوف المعاقل الحاكمة او لانسكات بقلة التنور بين اولئك العقلانيين من رجالات اسرائيل الذين يريدون الخروج من الباب المرصود الذي اوصلتهم اليه واوصلت البلاد معهم السياسة الصهيونية الرسمية.

وفي هذا الاطار الشهير التنافس بين اسحق رابين قائد الاركان ايام حرب حزيران ١٩٦٧، ورئيس الوزراء بين ١٩٧٢ و ١٩٧٧ ويمثل الرتل الثالث لوات الصاعقة «البلماح» ايام حرب فلسطين في العام ١٩٤٨ وقائد بارز في حزب العمل ونائب رئيس الوزراء في وزارة رابين.

في تشرين الاول العام ١٩٧٩ نشرت صحيفة ... تفيد ان الرقابة العسكرية الاسرائيلية حذفت من مذكرات رابين ان رئيس الوزراء ووزير ...

...

تتعدد صيغ المؤامرات ـ والهدف واحد!

□ تتمة من ص٣ □

الاميركي الجديد بعضه برنامج خطوة خطوة..

وبالاضافة الى كون السيد شمير لم يسمع، او انه يتظاهر بانه لم يسمع ان م ت ف قد اعترفت بكل ما يطالبها بالاعتراف به، لان برنامجه هذا، هو برنامج ...

...

في ندوة حول يوم المرأة العالمي وحرية الصحافة

الطلاب العرب في جامعة تل ابيب يطالبون بالغاء قوانين الطوارىء الانتدابية

● يستنكرون قرار اغلاق «الراية» ● «في دولة اسرائيل يستطيع موظف وزارة الداخلية ان يغلق صحيفة حتى بدون تقديم تبريرات وهذا وصمة عار»

● تل ابيب – لمراسل خاص – اعلن الطلاب العرب في جامعة تل ابيب استنكارهم لقرار اغلاق صحيفة «الراية» وطالبوا بالغاء وبالكف عن استعمال قوانين الطوارىء الانتدابية التي يستطيع موظف وزارة الداخلية بموجبها اغلاق اية صحيفة دونما حاجة لتقديم تبريرات معتبرا الامر الذي يشكل وصمة عار في جبين النظام.

وجاء هذا الموقف في ختام الندوة التي اقامتها لجنة الطلاب العرب في الجامعة مساء امس الاول الاربعاء، وخصصت لموضوعي: يوم المرأة العالمي وحرية الصحافة، وقد ادار الندوة رئيس اللجنة نادر مصاروة.

وتكلمت في الاول المحاضرة التربوية ... مندوبة عن حركة النساء الديمقراطيات، فقالت ان تغيير النظرة الى المرأة ودورها في مجتمعنا العربي في اسرائيل بدأت بخطى ثابتة وتتطور باستمرار وان انخراط المرأة غير الكامل حتى الآن ولكن المتزايد باستمرار في نضالات شعبنا ومعاركه السياسية سيكون له اثره في تعزيز مكانة المرأة وتقدم نضالها من اجل حقوقها في المساواة. ... ان معركة المرأة هي ليست ضد الرجل انما ضد النظام الذي يفرق بينها وبين الرجل، وهي ضد تعتبر معركة تحرر المجتمع معركة مشتركة للرجل والمرأة.

وكانت الفترة الثانية حول حرية الصحافة ... قرار العسكري باغلاق صحيفة «الراية» الناطقة بلسان حركة ابناء البلد. وكان من المفروض ان يشترك فيها محرر «الاتحاد» الصحفي نظير مجلي ومندوب عن «الراية»، الا ان ظروف الطقس لم تمكنهما ... في جامعة تل ابيب ... لجنة الطلاب العرب. ومع ذلك فقد قرر الحاضرون استنكار قرار اغلاق «الراية» وطالبوا بالغائه.

وتكلم نظير مجلي عن ... حرية الصحافة في اسرائيل ... ضد صحفيين وكتاب مثل احراق سيارة دان الماغور واحراق بيت دان بن اموتس والمراقبة ... والاعتقالات وكم افواه الصحفيين ...

بعد رسالتين ومكالمة هاتفية، اساف اديب يحصل على جريدة «الاتحاد» في السجن!

● حيفا – مكتب «الاتحاد» – تلقت «الاتحاد» يوم (٣/١٢) مكالمة هاتفية من ... في سجن «الدامون» ... ان بامكانه ارسال جريدة «الاتحاد» الى السجين اساف اديب ...

والقضيه بدأت عندما بعث نائب مدير سجن «الدامون» في حيفا ... في مطلع الشهر الجاري، برسالة الى المحرر المسؤول لجريدة «الاتحاد» النائب توفيق طوبي جاء فيها انه «لاسباب تتعلق بجو لا يمكن للسجين اديب بعد اليوم، تلقي جريدة «الاتحاد» ولذلك اطالبكم بعدم ارسال الجريدة الى عنوان السجن (الدامون)». ووصف الرسالة بان السجين اديب يتلقى جميع الصحف باختيار، داخل السجن. وجاء في الختام: «علمومكم السجين المذكور اعلاه (اساف اديب) غير موجود في سجن الدامون»!

وردا على ذلك بعث النائب توفيق طوبي يوم ٧ آذار الجاري رسالة الى وزير الشرطة حاييم بارليف طالبه فيها بان تتعامل مصلحة السجون مع جريدة «الاتحاد» كما تتعامل مع بقية الصحف: فجريدة «الاتحاد» هي جريدة اسرائيلية تصدر في حيفا حسب جميع القواعد المعمول بها لدى جميع الصحف. واضاف: «ان قرار منع السجين من الحصول على جريدة «الاتحاد» في وقت يحصل فيه على بقية الصحف، كما اشير اليه في الرسالة المذكورة (رسالة نائب مدير السجن) هي خطوة لا مبرر لها اطلاقا».

رابين يبرر قيام ضابط بضرب جندي بحجة انه نام...

● القدس – لمراسلنا البرلماني – قدم النائب مئير فلنر، يوم الاربعاء (٣/١٥) استجوابا شفهيا الى وزير «الامن» يتسحاق رابين، حول التصرف الوحشي لاحد ضباط السجن العسكري «عتليت» بجانب ... الذي انهال على جندي (في الاحتياط) بالضرب المبرح امام المعتقلين وقام بجره بوحشية خارج غرفة المعتقل، واستمر في ضربه.

واشار النائب فلنر الى ان الضابط المذكور والذي بعد هذا الحادث وهو يعمل الآن بوظيفة ضابط وحدة في سجن «٦» (سجن عسكري بجانب عتليت): فكيف انتهى التحقيق بالحادث وما هي نتائجه. وهل ينوي الوزير بالغاء الترقية التي منحت للضابط المذكور؟

وقال وزير «الامن» ردا على الاستجواب ان الجندي كان نائما بدون اذن ... احدث بلبلة داخل المعتقل وان نتائج التحقيق تشير الى ان القوة التي استخدمها الضابط ضد الجندي كانت قوة معقولة لا سيما وان الجندي رفض الانصياع للاوامر، ولذلك لم يكن هذا التصرف، اي خروج عن القانون.

اما بخصوص الترقية فقد قال رابين انه لا علاقة له بالموضوع.

وانتقد النائب فلنر رد رابين في استجواب اضافي قدمه الى الوزير، وقال: طالما تنظر الى هذا الحدث بقلق ... تشير الى ان الضرب خارج غرفة المعتقل لم يكن بسبب عدم الانصياع الى الاوامر ... الوزير الذي يحافظ على مثل هذه الاعمال ... استعمال القوة كان «استعمالا معقولا»، ان مثل هذه الاقوال ... لتشجيع العنف والقتل المقصود ضد المعتقلين الفلسطينيين والمعتقلين العرب داخل الخط الاخضر.

الحزب الشيوعي الاسرائيلي واتحاد الشبيبة الشيوعية

● نشاطات ● اجتماعات ● محاضرات ● ندوات ●

■ معليا (الشبيبة) يوم السبت ١٩٨٩/٣/١٨ الساعة ٦:٠٠ مساء في نادي الصداقة – محاضرة «عن يوم الارض – التاريخ والعبرة» – المحاضر ... موزاني.

■ المكر (الشبيبة) – يوم الاحد الموافق ١٩٨٩/٣/١٩ الساعة ٦:٠٠ مساء في نادي الحزب – اللقاء الاسبوعي حول «الطائفة النامة الشبابية ...» ... مصري.

عصبة الدفاع عن حقوق الانسان والمواطن

دعوة

للاجتماع نصف السنوي للجنة

وذلك يوم الاحد ٨٩/٣/١٩ الساعة ٥:٣٠ بعد الظهر في نادي الاخوة – جادة بن غوريون ٣٩ – حيفا

نقاط البحث:

- كلمة لذكرى مردخاي ابي شاؤول
- نقاش حول نشاط اللجنة
- خطة عمل
- تلخيص
- قرارات وانتخاب لجنة جديدة

الرجاء تأمين اشتراككم في الاجتماع والالتزام في الوقت حتى يتمكن الاعضاء المقيمون في اماكن بعيدة من العودة الى بيوتهم في وقت معقول.

● الرجاء احضار رسوم الاشتراك الضرورية (١٥ ش.ج) والتبرع لتمويل نشاطاتنا.

في ندوة في كفر ياسيف بمناسبة (٧٠) عاما لميلاد خالد الذكر

أجمل تكريم لذكرى اميل توما هو بالسير على طريقه الناصع

●عكا – من مكتب «الاتحاد» – تحت شعار: «د. اميل توما القائد هنا الحاضر بيننا» عقدت مساء يوم امس الاول الاربعاء (٣/١٥) ندوة هامة، في ذكرى اميل توما، في دار الصداقة في كفر ياسيف، حضرها العشرات.

وعقدت الندوة بدعوة من جمهور كفر ياسيف والبروة ... لذكرى الميلاد السبعين للمفكر القائد الشيوعي خالد الذكر اميل توما.

... عبر ودروس بالنسبة لنا ... بالنسبة للحركة الوطنية للجماهير العربية في اسرائيل، وان نتعلم من هذه الدروس واستخلاص العبر بشكل صحيح يشكل مكسبا كبيرا لجماهيرنا العربية.

وقال ايضا خلال عمل اميل توما ورفاقه في توحيد الحزب الشيوعي الاسرائيلي على بناء الوحدة الوطنية على اسس ديمقراطية ...

لجنة المتابعة لشؤون الجماهير العربية

● تتمة من صفحة ١

... الشيخ عبد الله نمر درويش، ابو الاضراب ودعا الى ان يكون سلميا ... في اسرائيل ...

الكاتب ... يجب التركيز عليها اولا – الانتماء الفلسطيني لجماهيرنا العربية ... الوزير ليهود اولمرت ووزيرا لشؤون غير اليهود ...

سياسة جديدة (١): هدم بيوت

● تتمة من صفحة ١ ●

لاحقه جريمة الهدم وذلك على تفاصيل الجرائم التي نفذت في القطاع

فرضت قوات كبيرة من الجيش ... منع التجول على ... في مدينة غزة ...

... ووضعوه في ساحة البيت، وشرعت الجرافة في هدم المنزل، مما ادى الى تدمير الاثاث ...

في فندق (أمباسادور) في القدس المحتلة

● تتمة من صفحة ١ ●

● المطالبة بانهاء الاحتلال الاسرائيلي ووضع حد لممارساته.

● مطالبة اسرائيل بالتفاوض مع منظمة التحرير الفلسطينية باعتبارها الممثل الشرعي والوحيد للشعب الفلسطيني في اطار مؤتمر دولي للسلام.

● المفاوضات في المؤتمر الدولي يجب ان تعالج جميع القضايا المتعلقة بالصراع من اجل التوصل الى حل دائم ...

... وسائل الاعلام الاسرائيلية والاجنبية والفلسطينية ... يستهدف البحث عن اية ارضية مشتركة يمكن ان ... تقريب فرص السلام.

ويشار الى ان الدكتور حيدر عبد الشافي رئيس جمعية الهلال الاحمر في قطاع غزة، المتحدث الرئيسي عن الجانب الفلسطيني.

... من المثقفين والاكاديميين الاسرائيليين ...

ويذكر ان هذا اللقاء جاء بمبادرة من ناشطين في التنظيمات وهيئات ... ضد الاحتلال ...

اسعار العملات الاجنبية

(بنك اسرائيل ٨٩/٣/١٦)

العملة	السعر
● دولار اميركي	١.٨٠٩٥ ش.ج
● جنيه استرليني	٣.١١٤٩ ش.ج
● مارك المانى	٠.٩٦٦٥ ش.ج
● فرنك فرنسي	٠.٢٨٥٩ ش.ج
● فرنك سويسري	١.١٢٥٨ ش.ج
● دينار اردني	٣.٣٦٣٩ ش.ج
● للسائحين	٢.٠١٥ ش.ج
●	١.٠٨٠ ش.ج

● الراصد الجوي ●

... الطقس غائم جزئيا ... الامطار ...

وفاة فاضل في جديدة

صدرت «الغد»

(عدد آذار – عدد حافل بالمواد الشيقة والصور الملونة المعبرة)

لجنة منطقة عكا للشبيبة الشيوعية في اجتماعها الدوري:

الدعوة الى التجند الفعال وشحذ الهمم لانجاح مؤتمر المنطقة التاسع في ٢١ – ٨٩/٤/٢٢

● عكا – من مكتب «الاتحاد» – عقدت لجنة منطقة عكا للشبيبة الشيوعية اجتماعها الدوري يوم امس الاول الاربعاء، وتداولت فيه حول التحضيرات والاستعدادات الجارية لانجاح مؤتمر منطقة الشبيبة التاسع الذي سيعقد يومي (٢١ – ٨٩/٤/٢٢). وتم في الاجتماع مناقشة بيان المؤتمر الذي اعدته سكرتارية المنطقة.

... وقدم سعد بيانا ... (١٠٠٠) عضو جديد والوصول الى ... والبرامج الثقافية والرياضية وتكثيف التثقيف ... وشاطات يوم الارض والتضامن مع الاهل ضد الاحتلال.

... الانتخابات الاخيرة ... لاستنكار ... بالغاء قانون التجنيد الاجباري ...

سياسة جديدة (١): هدم بيوت

امس الاول، بعد اصابته بالعيار يوم ٣/١٤

● شهيرة ابراهيم ابو حشيشة (٤٠ عاما – بيت حانون) ...

الاتحاد
جريدة يومية

هل حولت السلطة معرض التشغيل في الناصرة الى مسرحية هزلية؟!

٣٠٠٠ عامل عاطل عن العمل توجهوا الى معرض التشغيل في الناصرة ولم يجدوا سوى مئة وظيفة.. غير مضمونة!

● العمال يخرجون من المعرض بغضب وخيبة امل ● احدهم: هذه حلقة تخدير ●

● احد العمال يحكي قصته لرئيس البلديه النائب توفيق زياد (في الوسط) ويحيط به مجموعة من العاملين في معرض التشغيل في الناصرة، امس. (تصوير «الاتحاد» - الناصرة)

● الناصرة - من مكتب «الاتحاد» - ساد الشعور بخيبة الامل جماهير العمال العاطلين عن العمل في الناصرة الذين توجهوا، امس الخميس، الى «معرض التشغيل» الذي اقامته وزارة العمل، ومن بين ثلاثة الاف عامل تدفقوا على المعرض لم يجد اكثر من مئة شخص مكان عمل، وحتى هذا العمل غير مضمون. وقال بعضهم تعقيبا على ذلك: ان هذا المعرض ليس سوى مسرحية تظاهرية.

وكانت الوزارة قد اقامت المعرض في الناصرة، وهو الثاني عشر من نوعه في البلاد، تحت شعار مكافحة البطالة. وتعلمت انه بحثت في تعيين ٥١٦ وظيفة ستعرضها ٥٥ على عمال الناصرة العاطلين عن العمل.

والى هذا النشاط تعاونا من بلدية الناصرة ومجلس العمال. وفي يوم امس حضر الى قاعة الدير حيث اقيم المعرض ٣ الاف عاطل عن العمل (هم ثلاثة ارباع عدد العاطلين عن العمل في المدينة وضواحيها). ووجدوا ان قسما من اصحاب العمل الذين اعتذروا عن حاجتهم لعمال لم يحضروا، وقسما اخر ممن حضر رفضوا اعطاء اية فكرة عن الاجور وشروط العمل (مع ان الوزارة اعلنت ان اللقاء يتم بين العامل وصاحب العمل للتعرض حول شروط العمل، وهكذا كان في عدد من المعارض السابقة). واتضح ايضا ان عدد الوظائف الفعلي لا يتعدى المئة بكثير. وقد تسجل اربعمئة عامل للعمل فيها ولا احد منهم يضمن مكان العمل. وعاد اكثر من ٢٥٠٠ عامل منهم خائبي الامل والرجاء.

وقد التقت مندوبة «الاتحاد» عددا من العاملين الغاضبين على هذا التصرف. وقال احدهم (زياد بشناوي): ان هذا المعرض هو حلقة تخدير للعاطلين عن العمل. وقال العامل سهيل بولس، الذي من حظه انهم عرضوا عليه عملا وكشفوا له عن الاجرة: عرضوا علي ٧ شيكلات في الساعة، بينما الاجرة المتعارف عليها ١٢ شيكلا!

واظهر العمال وعيا عميقا ازاء الحل الجذري لمشكلة البطالة. وقال زياد بشناوي: قضية البطالة اصبحت قضية شعب باسره وليس فقط نحن. وانا ارى ان الهستدروت من المفروض ان تقف الى جانب الفقير وتدافع عن حقوقهم وتجد الحلول لمشاكلهم. وقال سهيل بولس: المعرض الذي نراه اليوم هو لزرع الاوهام، وليس باي حال من الاحوال حلا جذريا. الحل الجذري يكمن في تصنيع الناصرة والوسط العربي، وهذه وظيفة الحكومة والهستدروت.

هذا والتقى العمال في المعرض رئيس البلدية النائب توفيق زياد، ونائبه رامز جرايسي واديب ابو رحمون وسكرتير البلدية عبد الله حيران، واستمعوا الى شكاواهم حول اجورهم وعلمنا ان رئيس البلدية سيبحث في الامر مع المسؤولين. كما علمنا ان عددا من مسؤولي الوزارة اعترفوا بهزال هذا المعرض.

ومن جهة ثانية صرح الطالب سهيل دياب، عضو «اللجنة التنفيذية للهستدروت» ورئيس كتلة الجبهة في مجلس عمال الناصرة امام مندوبة «الاتحاد» بان حضور ٣ الاف عاطل عن العمل الى هذا المعرض هو اثبات على مدى تفاقم ازمة البطالة وحدتها. والوزارة، بدلا من ان تقدم حلا جذريا تقيم مثل هذا النشاط الذي تحول الى مسرحية استعراضية بائسة. اننا نعتقد ان حل ازمة البطالة ممكن. وقد طرحت اقتراحات عملية قدمها النائب توفيق زياد للجنة العمل والرفاه في الكنيست، ووافقت هذه اللجنة على الاقتراحات.

حرس الحدود يعتدون على عامل فلسطيني في تل ابيب ويحاولون طعنه بسكين!

● القدس - مكتب «الاتحاد» - تعرض الشاب راند نعيم سالم شوي (٢٠ عاما، من قرية اذنا) صباح امس الاول، في مدينة تل ابيب لاعتداء وحشي على ايدي حرس الحدود وذلك حين كان عائدا من عمله ومتوجها الى قريته.

وحول الحادث، كما افاد شهود عيان، طعنه بسكين لكن الجيران تدخلوا ومنعوا تنفيذ هذه الجريمة.

بعد عيد الفصح العبري

مستخدمو الدولة يعملون اسبوع عمل من خمسة ايام

● حيفا - من مكتب «الاتحاد» - يجري العمل في هذه الايام لانهاء ترتيبات التوقيع على اتفاق بين وزارة المالية ونقابة موظفي الدولة ينتقل بموجبه موظفو الدولة الى اسبوع عمل من خمسة ايام (٤٢.٥ ساعة) بعد اعياد الفصح مباشرة.

وبموجب الاتفاق الذي يحتاج تصديقا قضائيا سيقترح على العمال العديد من الامكانيات والخيارات خاصة للنساء العاملات اللواتي يحسن لاولادهن من الروضات وبساتين الاطفال والمدارس. والامكانيات المقترحة هي: العمل في احد ايام الاسبوع لفترة طويلة من اجل تقليص الفجوة الناجمة عن العمل ساعات اقل، او العمل مرتين في الشهر في ايام الجمعة. او خصم الايام من ايام العطلة السنوية للعمال.

وينص الاتفاق على الرغم من تقليص ساعات وايام العمل، على ان العمل سينفذ بحذافيره ودون المس بالخدمات المقدمة للجمهور ودون الحاجة الى زيادة في عدد القوى العاملة.

وسيشمل الاتفاق في مراحله الاولى اكثر من ٥٥ الف موظف دولة وبعد ذلك عمال ومستخدمي السلطات المحلية.

بالمقابل بتبلور اتفاق مع موظفي الدولة يعمل بموجبه العمال كما يروق لهم، اي يصلون الى مكان العمل في الوقت الذي يرتأونه مناسبا لهم، بشرط ان ينجز العمل دون نقصان.

بضجيج «امنية»:

لجنة رقابة الدولة البرلمانية تقرر منع نشر خمسة من فصول تقرير مراقب الدولة

● القدس - لمراسلنا البرلماني - قررت لجنة رقابة الدولة البرلمانية امس الاول الاربعاء، وضمن صلاحيتها القانونية منع نشر فصول خاصة من تقرير مراقب الدولة بحجة ان هذه الفصول تمس بـ «امن» الدولة.

وهذه الفصول هي:

● نظام شبكات التوجيه في الجيش ● جاهزية وحدات المشاة في الجيش للمعارك الليلية ● تطوير طرق قتال خاصة ● بعض المواضيع التي تخص فعاليات الجيش في جنوب لبنان.

ويذكر ان تقرير مراقب الدولة سيوضع على جدول اعمال الكنيست في شهر ايار القادم.

رئيس قسم الاستعلامات في الشرطة

البلاد تعج بتجار المخدرات وهناك حوالي الاربعين الف تاجر مخدرات على الاقل

● حيفا - من مكتب «الاتحاد» - قال العميد رافي بيلف رئيس قسم الاستعلامات في القيادة القطرية للشرطة، لاعضاء لجنة الدستور في الكنيست، ان هناك حوالي الاربعين الف تاجر مخدرات على الاقل يعملون في البلاد.

واستند العميد في اقواله على تسعة آلاف إدانة قدمت ضد التجارة بالمخدرات في الفترة الواقعة بين اعوام ٨٤ - ٨٨ وعلى اكثر من الفي إدانة ضدهم خلال عام ٨٨ وحده.

وقال العميد بيلف ايضا ان المخدرات تهرب الى البلاد عن طريق الحدود جميعها وحتى عن طريقي البحر والجو، وقدر ان ارباح تجار المخدرات هي خيالية!

وتذمر العميد بيلف من التقييدات المفروضة على رجال الشرطة حيث يمنعون من اجراء التفتيشات اللازمة لكي يمنعوا دخول المخدرات عن طريق الحدود.

واعرب عضو الكنيست المراخي دانيه ليباني، عن تخوفه من دوس حقوق الفرد فيما لو منحت الشرطة صلاحيات واسعة لتنفيذ التفتيشات.

وبالمقابل قال عضو الكنيست امنون روبنشتاين، الذي قبل موقف الشرطة: اذا كان الامر هو خرق اسس حرية الفرد كجزء من الحرب ضد المخدرات فان الامر مقبول.

كذلك ايد اعضاء الكنيست مردخاي فرشوفسكي وحجاي مروم وايلي ديان، اعطاء صلاحيات واسعة للشرطة في حربها ضد ابار المخدرات. ولكنهم اكدوا على اهمية ايجاد التوازن بين حقوق الفرد وبين تطوير ادوات ووسائل مكافحة المخدرات.

المطالبة ببحث الاوضاع الاجتماعية للمواطنين العرب في قيادة الهستدروت

● الناصرة - من مكتب «الاتحاد» - توجه السيد محمود يونس، عضو اللجنة المركزية للهستدروت بطلب الى السكرتير العام يسرائيل كيسار لوضع قضية الاوضاع والخدمات الاجتماعية في الوسط العربي في اسرائيل كنقطة بحث عاجلة في احدى الجلسات القريبة.

وجاء في الرسالة التي تلقينا نسخة عنها ان مستوى هذه الاوضاع بات خطيرا جدا ويتطلب تدخلا مركزيا.

واعتمد السيد يونس في هذا الاستنتاج على الدعوة التي كان اصدرها الدكتور سامي جرايسي، رئيس لجنة المتابعة لشؤون الاوضاع والخدمات الاجتماعية في الوسط العربي في اسرائيل، حول هذه الاوضاع المتردية.

عوزي برعام:

اذا واصلنا البقاء في الحكومة سنتكبد خسائر انتخابية اكبر!

● الليكود يفوز برئاسة ٥٧ مجلسا محليا والمعراخ برئاسة ٢٦ مجلسا فقط ●

● حيفا - مكتب «الاتحاد» - «اذا واصلنا البقاء في الحكومة (حكومة الوحدة القومية) سنواصل تكبد الخسارات الانتخابية تهنالك اليوم، وجهه عامة في البلاد ضد حزب «العمل»، واذا اراد الحزب ان يعتقد بعد انتخابات الجولة الثانية ان كل شيء يسير على ما يرام - ليعتقد ذلك لكن لا يمكن الفصل بين نتائج الانتخابات في الجولتين - هذا ما قاله السكرتير العام السابق لحزب «العمل»، عضو الكنيست عوزي برعام، ردا على تصريحات بعض قادة الحزب الذين ادعوا ان نتائج الجولة الثانية لانتخاب رؤساء المجالس البلدية في الناحية اليهودية رجحت الكفة مجددا لصالح المعراخ بعد الهزيمة التي مني بها الحزب في انتخابات السلطات المحلية يوم ٢/٢٨، وتدهور شعبيته بين صفوف الناخبين.

واضاف برعام، في مقابلة مع صحيفة «يديعوت احرونوت» امس (الخميس): «لقد تدهور الحزب دون ايجاد اي جواب لما حصل، والشركات الهستدروتية انهارت ولا يوجد اي جواب لدى الحزب. والحزب يفتقر الى اية مبادرة سياسية تميزه عن الليكود. وللموضوع الآن: هل تجري المفاوضات مع م. ت. ف. ام لا. لكن الحزب يفكر كل الوقت، بما يقوله الجمهور مع ان واجبه هو توجيه الجمهور».

ومن جهة اخرى دلت نتائج انتخابات الجولة الثانية ان «الليكود» فاز برئاسة ٥٧ مجلسا بلديا، اي بزيادة ٢١ مجلسا مقارنة بالانتخابات السابقة، بينما فاز «المعراخ» برئاسة ٢٦ مجلسا، اي بخسارة ٢٦ مجلسا عن الانتخابات السابقة!

وكان المعراخ فاز في الانتخابات السابقة برئاسة ٥٢ مجلسا محليا بينما فاز الليكود برئاسة ٣٦ مجلسا. ومع ذلك تعتبر قيادة المعراخ الفشل الكبير هذا بانه «انتصار» مستندة بذلك على فوز «المعراخ» برئاسة المجالس المحلية في بيت شيمش ورحوبوت وحتصور وكريات ملاخي.

المعلم: حين قلت لطلابي ما هو الجيتو حسبوا انني اتكلم عن ام الفحم

● جبعات حبيبة - مراسل خاص - شارك عشرون من معلمي موضوعي التاريخ والمدنيات، في يوم دراسي في معهد الدراسات العربية في جبعات حبيبة، حول تدريس موضوع الكارثة في المدارس العربية.

وقال احد المعلمين من الطيبة: يسألني الطلاب دائما: كيف يعقل ان يتصرف هكذا اليهود الذين عانوا من الملاحقات كالنازيين؟

- وقال معلم اخر من ام الفحم: عندما وصفت الجيتو للطلاب صاحوا: اليست هذه ام الفحم!

وقال مدير المدرسة الابتدائية في عاره محمود يونس، ان الكارثة هي اصطلاح حتى الان لم يستوعبه الطلاب ويجب التفتيش عن طرق تجعلهم يستوعبون القصص ليس فقط عن طريق الكلمات المكتوبة.

ويدعي العديد من الطلاب ان اليهود يبالغون ويضخمون الامور وان الطلاب يساوون بين ما يجري في المناطق المحتلة ويشبهون معسكر انصار ٣ بمعسكرات الاعتقال النازية.

وقال الاستاذ سعيد برغوث، مفتش موضوعي التاريخ والمدنيات في وزارة المعارف انه في كل سنة يتم اختبار ١٢٠٠ طالب عربي في اطار امتحانات البجروت في موضوع التاريخ بعنوان «اللاسامية والكارثة» وهناك نقص في الكتب الملائمة. وبارك الاستاذ برغوث، صدور الانتولوجيا عن الكارثة باللغة العربية التي اصدرها معهد الدراسات العربية في جبعات حبيبة. وقال انه سيفحص امكانية ادخالها الى المدارس العربية كتجربة.

واستمع المعلمون خلال اليوم الدراسي الى النصائح الشخصية من الناجين من الكارثة وشاهدوا الافلام ايضا.

وقالت احدى المعلمات: وجدت لدى البعض من التلاميذ تغيرا في الافكار الى الاحسن في نظرتهم الى اليهود بعد ان تعلموا عن الكارثة.

خلال جلسة لجنة رقابة الدولة البرلمانية:

مديرو المستشفيات واقسام «الدياليزا» يطالبون بتغيير قانون التشريح وزراعة الاعضاء

● القدس - لمراسلنا البرلماني - حذر مديرو المستشفيات ورؤساء اقسام النيفرولوجيا (قسم علاج الدياليزا) في البلاد خلال نقاش اجرته لجنة رقابة الدولة البرلمانية هذا الاسبوع، من الخطر الذي يهدد هذا الجهاز بالشلل بسبب الزيادة الحادة في عدد المرضى المحتاجين لعلاج «الدياليزا» ونتيجة للهبوط القلق في عدد عمليات زراعة الكلى التي تجري في البلاد.

واكد رئيس قسم عمليات زراعة الاعضاء في مستشفى «بيلينسون» البروفيسور زكي شبيرا، ان على المسؤولين العمل على تغيير قانون التشريح الذي يمنح حق الرفض لعائلة الميت، في اخراج اي عضو من جسمه حتى لو وافق الشخص نفسه قبل وفاته.

واوضح البروفيسور شبيرا ان نسبة النجاح في عمليات زراعة الكلى هي ٨٠٪ بينما تقلصت نسبة الموت جراء العملية من ١٥٪ الى ٦٪.

وايدت مراقبة الدولة، مريم بن بورات، اقوال البروفيسور شبيرا، مؤكدة على الحاجة الماسة للعمل الفوري من اجل الغاء مثل هذا القانون.

اما رئيس اللجنة، عضو الكنيست دافيد ليباني (معراخ)، فقد اقترح فصل قانون عمليات زراعة الاعضاء عن قانون التشريح الذي يتسم بحساسية سياسية ودينية والعمل على سن قانون «انقاذ حياة الانسان» الذي ينظم القواعد التي يجب اتباعها في مثل هذه العمليات ضمن اطار القانون.

القائمة العربية في تسيرت عيليت حصلت على ٨٣٪ من اصوات العرب

● الناصرة - من مكتب «الاتحاد» - كشفت قائمة التعايش للسلام والمساواة في نتسيرت عيليت، في بيانها الى الاهالي، ان ٨٠٪ من الناخبين العرب الذين مارسوا حقهم في الانتخاب للبلدية عطوا اصواتهم لقائمة التعايش.

وجاء في البيان ان عدد المصوتين العرب في نتسيرت عيليت بلغ ١٠٥٠ ناخبا (٨٠٪ من اصحاب حق الاقتراع). وان ٧٥٣ صوتا صحيحا منحت لقائمة التعايش، اضافة الى ١٣٠ صوتا للجبهة بشكل فردي، ومجموع هذه الاصوات يعادل ٨٣٪ من اصوات المقترعين.

وقد توجهت القائمة بالشكر الى الاهالي وقالت: «اننا سنبقى على العهد الذي قطعناه على انفسنا بان نعمل على تنفيذ البرنامج الانتخابي الذي وضعناه لتحسين اوضاع السكان العرب في نتسيرت عيليت وقطع دابر العنصرية في معاملتهم».

■ تعازينا الحارة ■

الى الزميل العزيز اسعد تلحمي والى آل تلحمي بوفاة الوالدة راجين لكم حسن العزاء.

مكتب الاتحاد يافا - تل ابيب

■ نعي ■

ابناء الفقيدة خليل وانيس واسعد ووسام وبناتها واخوتها واخواتها وانسباؤهم واقرباؤهم وعموم آل تلحمي في شفاعمرو وخارجها ينعون بمزيد الحزن والاسى فقيدتهم الغالية:

سميرة حليم تلحمي

(ام خليل)

ارملة المرحوم اديب خليل تلحمي

المتوفاة يوم امس الاول الاربعاء الموافق ١٩٨٩/٣/١٥ عن عمر يناهز الـ (٦٠) عاما وقد شيع جثمانها عصر اليوم نفسه.

لا اراكم الله مكروها بعزيز

تهانينا الحارة

الى الاخ العزيز الياس قسيس بمناسبة حصوله على رئاسة المجلس المحلي في الرامة. قدما والى الامام في خدمة بلدك وابناء شعبك.

ابناء قسيس والعائلة

يا عمال العالم اتحدوا

الاتحاد

جريدة يومية

אל-איתיחאד יומי

الاحد ١٩ آذار ١٩٨٩ الموافق ١١ شعبان ١٤٠٩ هـ ● العدد ٢٦٠/٤٥ ● ٦ صفحات ● الثمن: ١٫٢٠ شاقل ●

יום ראשון 19.3.1989 - המחיר: 1.20 שקל

Vol. 260/45 - 19.3.1989 - Price: 1.20 Agorah

ترحيب شعبي واسع بقرار الاضراب العام في «يوم الارض» ٣٠ اذار الجاري

● اصداء واسعة محليا وعالميا لقرار الاضراب

● حيفا - لمحرر الشؤون المحلية - اثار قرار لجنة المتابعة لشؤون المواطنين العرب التي اتخذته يوم الخميس الماضي بتنفيذ اضراب وطني عام يوم الارض، الثلاثين من اذار الجاري، احتجاجا على التمييز وهدم البيوت والخنق البلدي والاقتصادي والاجتماعي واستنكارا لجرائم الاحتلال ضد شعبنا في المناطق الفلسطينية المحتلة، ترحيبا حارا بين كل الهيئات والاطارات الشعبية للجماهير العربية في اسرائيل، كما ان اوسع قطاعات الشعب رأت في القرار تعبيرا عن الكرامة الوطنية والمصلحة القومية في تصعيد النضال لنيل الحقوق المطلبية.

● تهديدات الوزير اولمرت لن تخيف احدا ●

وحال اذاعة قرارات لجنة المتابعة اعلن الوزير ايهود اولمرت المكلف بمعالجة شؤون المواطنين العرب ان هذا الاضراب ...

مجزرة جديدة تودي بحياة ثلاثة شبان وتصيب ١٣٠ مواطنا في فلسطين المحتلة

ان من كان محقاً كان بالنصر حقيقا

(عبد الرحيم محمود)

□ الشهداء الثلاثة اعضاء في الحزب الشيوعي الفلسطيني □ احد الشهداء شقيق لشهيد سقط في كانون اول الماضي وثان سقط في لبنان وام الشهداء الثلاثة تزغرد وتهتف: قدمت ابنائي من اجل الدولة المستقلة! □ اجهاض سيدة واصابات خطيرة □ زمام الامور تفلت من ايدي الجنود في القطاع ولا يجدون سوى الرصاص □ اهالي الخليل يصدون عصابات المستوطنين □ هدم منزلين واخطارات بهدم ثلاثة اخرى في زعترة وتلفيت □

● القدس - مكتب «الاتحاد» قتل جنود الاحتلال ظهر امس السبت ثلاثة شبان داخل وفي محيط مسجد الشيخ رضوان في غزة اثنان منهم استشهدا على الفور جراء رصاص قاتل في القلب وهما عبد الناصر محمد الشريف ونوري محمد بخيت (٢٠ عاما) وهو شقيق الشهيد عبد الحليم الذي قتله الجنود يوم ٨٨/١٢/٣٠ برصاصة في صدره والثالث استشهد خلال اجراء عملية جراحية له ومتأثرا برصاصة في رقبته وهو مجدي محمد العوراني (١٩ عاما).

وواصلت لوات الاحتلال فرض حظر التجول على عدد من المناطق مثل مخيمي نور شمس وخانيونس وحي الامل في خانيونس وفي حي الصبرة (غزة) لفترات تتراوح بين يومين واربعة ايام، كما فرض الحظر على حي الشيخ رضوان في غزة يوم امس اثر ارتكاب المجزرة ...

● شهداء الشيخ رضوان ●

□ التتمة على ص ٥ □

جوهر «خطة» شمير التي سيطرحها في الولايات المتحدة:

لا للانسحاب.. نعم للاستيطان

● بيكر يطلب من اسرائيل وقف عمليات الاستيطان في فلسطين المحتلة ●

● حيفا - مكتب «الاتحاد» - اكد رئيس الوزراء، يتسحاق شمير، ان خطته «للسلام» التي سيقدم خطوطها العريضة في واشنطن في ٦ نيسان المقبل لا تتضمن انسحاب القوات الاسرائيلية من الاراضي المحتلة ولا وقف برنامج بناء مستوطنات اسرائيلية في هذه الاراضي.

واكد شمير، في حديث نشرته صحيفة «هآرتس» امس الاول (الجمعة): «ليس في خطتي اي عنصر يتعلق بالاراضي (الاراضي المحتلة - المحرر)، ولا اعتقد ان مثل هذا العنصر يمكن ان يساهم في تحقيق السلام».

ومن جانب اخر اعرب شمير عن اعتقاده بانه «يجب الا نعقد اي صلة بين مبادرات السلام وبين برنامج بناء المستوطنات في يهودا والسامرة (الضفة الغربية المحتلة - المحرر) وغزة. والامريكيون انفسهم يدركون ان من حق اليهود ان يقيموا في اي مكان يحلو لهم في اسرائيل الكبرى»!!

...

مقتل جندي اسرائيلي في اشتباك مع مجموعة فلسطينية عند الحدود مع الاردن

● اعضاء المجموعة ينسحبون بعد انتهاء العملية ●

...

مباحثات هامة بين نائب وزير خارجية ايران وشفاردنادزه:

الاعلان عن اتفاق الاتحاد السوفييتي وايران «لوقف حمام الدم، فورا» في افغانستان

● السفير السوفييتي في كابول فورونتسوف: القوات الحكومية الافغانية قادرة، بعد الانسحاب السوفييتي، على صد «المتمردين»... ●

...

وذكر السفير السوفييتي في العاصمة الافغانية، كابول، يوري فورونتسوف امس الاول (الجمعة) في حديث لوكالة «تاس» ان القوات الحكومية الافغانية قادرة على مقاومة المتمردين المعادين للثورة، بعد انسحاب القوات السوفييتية الذي انتهى منذ شهر.

وصرح فورونتسوف بأن الجيش الافغاني دحض «تكهنات المسؤولين السياسيين الاجانب وعدد من العسكريين والخبراء الذين اعلنوا، بالاجماع، ان حكومة كابول ستنهار مثل قصر من ورق بعد رحيل اخر جندي سوفييتي».

مبارك يرفع، اليوم، علم مصر فوق طابا

● الوزير بات يهدد بـ... «اطماعك البحرية» ●

● القاهرة - صرح وزير الاعلام المصري ... ان الرئيس المصري حسني مبارك سيرفع ظهر اليوم (الاحد) علم مصر فوق منطقة طابا ...

...

مصرع عنصر لحدي

...

اصولي متطرف يلقي قنبلة على مسرح في الفيوم

● القاهرة - ذكرت الصحف المصرية امس (السبت) ان احد الاصوليين المتطرفين القى يوم الخميس الماضي قنبلة من صنع يدوي ضعيفة القوة على مسرح في الفيوم (١١٠كم جنوب غرب القاهرة)، مما ادى الى اصابة احد الموظفين بحفظ الامن بجراح.

واضافت الصحف ان عرض المسرحية الذي لم يكن الجمهور تمكن من القاء القبض على مرتكب الاعتداء.

...

نبيل شعث:

وثيقة الاستقلال الفلسطينية تلغي، مئة بالمئة، الميثاق الوطني الفلسطيني

● حيفا - مكتب «الاتحاد» - اكد رئيس اللجنة السياسية في المجلس الوطني الفلسطيني، نبيل شعث، في مقابلة مع ثلاثة صحفيين في واشنطن هم مراسل «بي.بي.سي» ومراسل وكالة الصحافة الفرنسية ومراسلة صحيفة ... ان وثيقة الاستقلال الفلسطينية «تتعارض، مئة بالمئة، مع الميثاق الوطني الفلسطيني».

...

مقتل شاب في معتقل (انصار ٣)

● القدس - مكتب «الاتحاد» - كشفت ادارة معتقل النقب - ٣ في النقب عن العثور على جثة الشاب محمد غازي جمال دولة (٢١ عاما) وانها نقلت الجثة يوم امس الاول الجمعة الى معهد ابو كبير لتشريحها.

ولم ترد تفاصيل اخرى عن ظروف مقتل الشاب الذي كان اعتقل يوم (٣/٢٦) الماضي.

افتتاح مؤتمر الحزب الشيوعي الايطالي

● عوزي بورشطاين مندوب الحزب الشيوعي الاسرائيلي في المؤتمر ●

...

خلال لقاء مع موشي ارنس في نيويورك:

دي كوليار يحتج على رفض اسرائيل للمؤتمر الدولي وعلى سياستها في فلسطين المحتلة ومضايقاتها للقوات الدولية في لبنان

● نيويورك (الامم المتحدة) - الوكالات - ...

...

مجلس الشيوخ الامريكي يوافق على تعيين ريتشارد تشيني وزيرا للدفاع

● واشنطن - وكالات - ...

● الامين العام للحزب الشيوعي الهنغاري، كارول غروس، يستقبل رئيس منظمة التحرير الفلسطينية، ياسر عرفات، لدى وصوله الى العاصمة الهنغارية بودابست يوم ١٦ الجاري في زيارة استغرقت يومين تم خلالها رفع ممثلية م.ت.ف في هنغاريا الى سفارة. (الصورة عن وص.ف)

تضامنا مع الانتفاضة:

الغاء المسيرة التقليدية لاحد الشعانين في القدس والتي كان مقررا اجراؤها اليوم

● حيفا - مكتب «الاتحاد» - اقرت بطريركية الطائفة الكاثوليكية اللاتينية في القدس الغاء المسيرة التقليدية لاحد الشعانين في القدس، التي كانت مقررة اليوم (الاحد).

واضافت البطريركية ان المؤمنين القاطنين في الاراضي المحتلة لن ينتقلوا بسبب الوضع غير الآمن الناتج عن الانتفاضة كما لن يأتي تلاميذ المدارس بسبب اغلاق مدارسهم فضلا عن ان افراد الكشافة، الذين يشرفون عادة على حسن سير المسيرة لا يشاركون في اي احتفال عام منذ بدء الانتفاضة.

وكانت البطريركية اللاتينية اتخذت قرارا مماثلا، السنة الماضية بعد بضعة اشهر من بدء الانتفاضة. وفي كانون الاول الماضي لم يجر في بيت لحم اي احتفال عام بعيد الميلاد.

حملة اعتقالات في السيلة الحارثية

● القدس - مكتب «الاتحاد» - علم ان من بين المعتقلين في قرية السيلة الحارثية/جنين فجر يوم (٣/١٦) الجاري كل من جمال محمد فياض مصطفى واحمد نصر احمد وفهمي عيسى خليل وقاسم احمد سليم دوابة وغسان فؤاد ابو جعب وعدنان خليل احمد وعصام عبد اللطيف يوسف وسعيد ومنير فياض وشيه ويوسف احمد ذيب.

كما اعتقلت سلطات الاحتلال في مدينة جنين الشاب ناصر الشريدي (٣١ عاما).

هدم ثلاثة منازل في كفردان

● القدس - مكتب «الاتحاد» - هدمت قوات الاحتلال مساء الخميس الماضي ثلاثة منازل في قرية كفردان/جنين بحجة عدم الحصول على رخص لها. وتعود هذه المنازل الى عدنان محمد مرعب وسفيان يونس مرعب وأحمد اسعد مرعب.

تجديد اوامر اعتقالات ادارية للمرات الرابعة والثالثة وتحويلات باوامر جديدة

● القدس - مكتب «الاتحاد» - جددت قوات الاحتلال امر الاعتقال الاداري لمدة ثلاثة اشهر للمرة الرابعة ضد هلال وحيد الاحمد وللمرة الثالثة لمدة مماثلة ضد مهند صالح حسان وللمرة ثالثة لمدة ستة شهور ضد ناصر صالح جنجن وهم من جنين. كما جددت فترة اعتقال كل من بسام ذيب ابو حسن واحمد الشيخ احمد ابو حسن وهما من اليامون.

وحولت قوات الاحتلال، الى الاعتقال الاداري ما بين (٣ و ٦) شهور عددا آخر من المواطنين ونقلتهم الى معتقل (انصار - ٣) في النقب وهم طارق الغول (عضو مجلس طلبة جامعة بير زيت - كان اصيب بعيار ناري في كتفه) وعبد الرحمن الشافعي وطارق سعيد سمار وقاسم عبد الغني سنكن وزوارة اسعد ماجد وعبد الرؤوف عابد (من جنين) وهارون جابرين (الطيبة) وعدنان ابراهيم الوحش (بيت تعمر - بيت لحم) وناصر سفيان عطا الله (مخيم الدهيشة) وآية الله شحرور (نابلس) واحمد الغزاوي وعمر الاحوازي (مخيم بلاطة) وبلال عطاري (عرابة) ويوسف سليم ابو النجاح (مخيم جنين).

استطلاع رأي شمل ٩٤٤ يهوديا امريكيا يؤكد:

انحسار الدعم لاسرائيل في اوساط الجالية اليهودية الامريكية بسبب ممارسات الاحتلال القمعية!

● الشبان اقل تعلقا باسرائيل من الكبار ●

● نيويورك - و.ص.ف - اظهر استطلاع للرأي اجري في اوساط الجالية اليهودية الامريكية ان الكثيرين منهم مستاؤون جراء الممارسات القمعية الاسرائيلية ضد مواطني دولة فلسطين المحتلة على الرغم من ان دعمهم لاسرائيل ما يزال على حاله.

ودل الاستطلاع الذي اجري في كانون الثاني وشباط الماضيين والذي قامت به اللجنة اليهودية - الامريكية على شكل اسئلة مكتوبة موجهة الى (٩٤٤) شخصا، ان الشبان اقل تعلقا باسرائيل من الذين هم اكبر سنا.

ويتسع هذا الفرق ليشمل انتقاد السياسة الاسرائيلية في المناطق المحتلة. اذ ان (٣٦٪) من الاشخاص الذين تتراوح اعمارهم ما بين (٥٥ عاما) و(٦٤ عاما) يجدون ان الحكومة الاسرائيلية تعامل العرب بصورة غير عادلة مقابل (٤٢٪) من هم اقل من (٤٥ عاما).

اما بخصوص «التدابير» التي اعتمدتها القوات الاسرائيلية لمواجهة المتظاهرين فقد وجد (٥٤٪) من الذين شملهم الاستطلاع ان الاسرائيليين تصرفوا بشكل خاطئ بدرجة او باخرى و(٤٣٪) اعربوا عن انزعاجهم من ممارسات القوات الاسرائيلية.

ومن جهة اخرى قال (٣٢٪) انهم يؤيدون ضم اسرائيل للضفة الغربية بينما اعرب (٣٨٪) عن الرغبة في اعادة الاراضي الى العرب مقابل السلام. وهؤلاء (٣٨٪) يؤيدون الحوار بين الولايات المتحدة ومنظمة التحرير الفلسطينية.

الحزب الشيوعي الاسرائيلي واتحاد الشبيبة الشيوعية

● نشاطات ● اجتماعات ● محاضرات ● ندوات ●

■ عكا (الشبيبة) - اليوم الاحد ١٩٨٩/٣/١٩ الساعة ٦:٠٠ مساء في نادي الحزب - [illegible]

■ الطيرة (الشبيبة) - يوم الاثنين ١٩٨٩/٣/٢٠ الساعة ٩:٠٠ مساء في بيت [illegible]

الاتحاد

صدر العدد الاول في ١٤ ايار ١٩٤٤

□ محرر المسؤول: توفيق طوبي

هيئة التحرير

□ رئيس التحرير: اميل حبيبي
□ القائم باعمال رئيس التحرير: سالم جبران
□ نائب رئيس التحرير: انطون شلحت
□ سكرتيرة التحرير: سهام داوود
□ مدير التحرير: نظير مجلي
□ فريد غانم □ د. ادوار الياس
□ احمد ابو شنب □ نسيم ابو خيط

مكاتب التحرير الرئيسية: حيفا، شارع الخوري ٩
هاتف: ٥١١٢٩٩ و ٥٣٦٠٩٥ و ٥١٤٠٥٣
فاكسيميلي: ٥١١٢٩٧
مراسلات: ص.ب ١٠٤ حيفا ٣١٠٠٠
مكاتب الادارة المركزية والاعلانات والاشتراكات والتوزيع: حيفا، شارع ارض الجمهورية ٢٣
هاتف: ٥٣٣٦٤٣ و ٥٣٣٧٥٥
مراسلات: ص.ب ٥٠٣٣ حيفا ٣١٠٩١

□ مكاتب «الاتحاد» في المناطق:

□ مكتب الناصرة - بيت الصداقة - الناصرة - ص.ب ٤٢ الناصرة ١٦٠٠٠ هاتف: ٠٦/٥٥٤٣٣٠ و ٠٦/٥٥١٨٧٤
□ مكتب القدس - عمارة النزهة الجديدة، شارع ابو عبيدة بن الجراح ٢ - الطابق الاول هاتف: ٠٢/٢٨٨٣٦٦ و ٠٢/٢٧١٤١٧. المراسلة: ص.ب (٢٠٩٨٨).
□ مكتب عكا - ساحة فرحي، عكا القديمة. هاتف: ٠٤/٩١٢٤٣٦
□ مكتب ام الفحم - ساحة الميدان، ام الفحم هاتف: ٠٦/٣١٣٩٣٨
□ مكتب الطيبة - الشارع الرئيسي - الطيبة. هاتف: ٠٥٢/٩٩٣٣٨٦
□ مكتب الجليل - عرابة. هاتف: ٠٦/٧٨٤٦٦٤
□ مكتب كفر ياسيف - ابو سنان. هاتف: ٠٤/٩٦٦٠٩١
□ مكتب يافا - تل ابيب - شارع هشكما (٣) - هواتف: ٨١٠٥٣٣ و ٠٣/٨٢٧٤٩٢
□ المطابع: مطبعة «الاتحاد» التعاونية - شارع الوادي ٤٣ حيفا. هاتف: ٠٤/٦٧١٤٥٧

اللقاء «الامباسادور» الاسرائيلي - الفلسطيني:

دولتان للشعبين في اطار مؤتمر دولي

□ منع عشرات الفلسطينيين وعلى رأسهم د. حيدر عبد الشافي، من حضور اللقاء □

● القدس - مكتب «الاتحاد» - اختتم بعد ظهر امس السبت في قاعة فندق «امباسادور» في القدس المحتلة، الاجتماع العام الذي دعي اليه وشارك فيه حوالي مئة من الاسرائيليين ومئة من الفلسطينيين، وذلك على الرغم من الاجراءات التي اتخذتها سلطات الاحتلال ومنعت، بواسطتها، عددا كبيرا من المدعوين الفلسطينيين - وعلى رأسهم حيدر عبد الشافي - من حضور اللقاء.

وكان اللقاء افتتح في العاشرة من صباح امس وحضره ممثلو وسائل الاعلام الاسرائيلية والفلسطينية والاجنبية. واكد خلال اللقاء، الذي كرس لبحث سبل حل النزاع الاسرائيلي - الفلسطيني على اساس دولتين للشعبين العديد من الاكاديميين والمثقفين والمهنيين من ابناء الشعبين.

وتلا المحامي سليم قاري كلمة د. حيدر عبد الشافي، رئيس جمعية الهلال الاحمر الفلسطيني، في القطاع بعد ان منعته السلطات من حضور اللقاء وجاء في الكلمة، التي شملت استعراضا تاريخيا للنزاع ان الانتفاضة ظاهرة تلقائية تنبع من الصميم الاساسي وتهدف الى تحقيق الحقوق القومية المشروعة للشعب الفلسطيني واحلال السلام العادل.

وقدمت نعومي حزان، من قسم الدراسات الافريقية في الجامعة العبرية (القدس) مداخلة مفصلة حول الوضع القائم في اسرائيل منذ الانتخابات البرلمانية الاخيرة. واوضحت ان ثمة مصادر عديدة لاجراء تغييرات لصالح السلام في المجتمع الاسرائيلي، وعلى رأس هذه المصادر الانتفاضة واستمرارها بما تخلفه من تأثيرات على الغالب المستويات. ووصلت الى الاستنتاج ان المجتمع الاسرائيلي يتسم اليوم بحالة من الحركة ولن هنا لن يطول. باعتبار ان التغيير في الموقف سيأتي حتما. وقالت ايضا ان ج.ت.ف هي الجسم الاكثر اعتدالا وان على اسرائيل ان تدرك ذلك وان لا تفوت الفرصة التاريخية المتاحة.

كما تحدث د. جاد اسحق (من جامعة بيت لحم) الذي افرج عنه من معتقل انصار - ٣ مؤخرا فقال ان على الرغم من كلا الشعبين ان يبذلوا جهودهم لزرع الثقة بين الشعبين بدلا من عدم الثقة والتطرف. واكد ضرورة تفهم اهل القائم على اساس دولتين للشعبين وضرورة ان تتعاون الدولتان لتطوير البلاد في مجالات الحياة كافة.

وتحدث عضو لجنة المدعوين الاسرائيليين - الفلسطينيين، المحاضر في جامعة تل ابيب سيسم كلابرون، فقدم جملة من الملاحظات حول سبل التأثير على المجتمع الاسرائيلي.

وقدم المحاضر في جامعة بير زيت غسان خطيب خطة عمل حول كيفية تحسين الثقة بين الشعبين. وشملت الخطة اقتراحات مثل توضيح ان الانتفاضة ليست تعصف بالعنف لمجرد العنف وانما بسبب العنف سببه القمع الاحتلالي. كذلك دعا الى العمل في اوساط الاسرائيليين [illegible]

بعد فرضه منذ ٧ شباط الماضي

الجيش الاسرائيلي يرفع جزئيا الحصار عن بلدة شبعا في جنوب لبنان

● راشيا (لبنان) - و.ص.ف - اعلنت ميليشيات «جيش لبنان الجنوبي» العميل ان الجيش الاسرائيلي سمح لسكان قرية شبعا مساء الخميس الاخير بالتحرك ضمن «الحزام الامني».

واوضحت اذاعة «صوت الجنوب» التابعة لميليشيات لحد العميلة ان السكان البالغ عددهم عشرة آلاف والذين حظر عليهم مغادرة قريتهم منذ ٧ شباط الماضي لا يزالون ممنوعين من مغادرة منطقة «الحزام الامني».

ويمثل حصار شبعا في اطار الضغوط التي تمارسها اسرائيل لاجبار السكان الذين تتهمهم بمساعدة المقاتلين الوطنيين اللبنانيين والمقاتلين الفلسطينيين، وكان لبنان احتج على هذا الحصار مرارا لدى الامم المتحدة.

ومنذ مطلع السنة الحالية طرد ٤٧ شخصا من قرية شبعا الى المناطق اللبنانية الاخرى، وعارضت الوحدة النرويجية التابعة للقوة الدولية المؤقتة في لبنان والمنتشرة في هذا القطاع عمليات الطرد هذه.

لانغر تقدم التماسا الى المحكمة العليا بشأن حيثيات مصرع محمود المصري في سجن غزة

● المحكمة العليا تصدر امرا مشروطا ضد وزيري «الامن» والشرطة ●

● القدس - لمراسل خاص - اصدرت المحكمة العليا، يوم الجمعة الاخير امرا احترازيا ضد وزير «الامن» ووزير الشرطة، [illegible]

[illegible]

من جانبه، وسليمان عيان سليمان المصري من خانيونس بالاجابة عن السؤال لماذا لم يسمحوا بفتح قبر الشهيد محمود يوسف المصري الكائن في خانيونس بهدف اعادة اجراء تشريح الجثة مرة اخرى من قبل طبيب «بالارجيه» بطلب من عائلة الشهيد لاننا نعتقد بان سبب موت الشهيد هو ليس كما وردت في تقرير المسؤولين وان السبب الرئيسي لموت الشهيد هو عنف [illegible] خاصة وان ثمة علامات تقدم لاي محقق في قسم للظروف هي اثر مرض برجال المخابرات ولذلك نتهم المسؤولين الرئيسيين عن كل ما حدث وان هذا التصرف الشنيع يخالف واتفاقيات جنيف وحق الاعراف الانسانية.

ومن الجدير ذكره ان محمود المصري لقي مصرعه في سجن غزة في ليلة السابع من آذار الجاري.

انهيار برج «بافي» الاثري في ايطاليا

● روما - و.ص.ف - علم من مصدر مطلع ان البرج اللاصق لكاتدرائية بافيا، قرب ميلانو، انهار صباح امس الاول (الجمعة)، وتسبب في سقوط العديد من الجرحى.

وقال شاهد ان انهيار البرج ادى الى اصابة عشرة اشخاص بجروح، وغطت كمية هائلة من ركام الانقاض جزءا من الساحة وكشكا ومكاتب قريبة.

وافاد مسؤول في مستشفى «بافيا» ان الاشخاص العشرة دخلوا المستشفى لكن حالهم لا تدعو الى القلق.

وكان البرج من اجمل الآثار الرومانية في المدينة شيد في القرن الحادي عشر. وهو مرصع بالحرف الشرقي النفيس، والبيت سلالم داخل الجدران الضخمة وتم بناء قبة برج الجرس في نهاية القرن السادس عشر.

ورغم امد الشهور عرفنا الجدران تتصدع لم تنهار البرج، وكان البرج مغلقا بالسقالات منذ الصيف الماضي، بعد ان ظهرت فيه شقوق.

الاسد وبن جديد يبحثان آخر التطورات على الساحة اللبنانية

● الجزائر - و.ص.ف - علم من مصدر رسمي ان الرئيس السوري حافظ الاسد وصل امس السبت ٣/١٨، الى الجزائر حيث كان في استقباله نظيره الجزائري الشاذلي بن جديد.

ولم يكشف عن مدة او غاية هذه الزيارة [illegible]

لجنة المساعي الحميدة المنبثقة عن الجامعة العربية والمكلفة بايجاد حل للازمة اللبنانية قد بدأت في الفترة الاخيرة مبادرات مع الاطراف السياسية والقوات الطوائفية في لبنان من اجل تقريب وجهات النظر.

وسيبحث الرئيسان ايضا الوضع في الشرق الاوسط وخصوصا مسألة عقد مؤتمر دولي للسلام تحت رعاية الامم المتحدة.

وكان الرئيس السوري تلقى من [illegible]

عرفات يواصل جولته في العواصم الاشتراكية

● رفع مستوى التمثيل الفلسطيني في هنغاريا الى سفارة ●

● برلين - يواصل رئيس اللجنة التنفيذية لمنظمة التحرير الفلسطينية، ياسر عرفات جولته في العواصم الاشتراكية. فقد وصل، امس السبت الى برلين، محطته الثالثة في جولته الحالية، في زيارة لالمانيا الديمقراطية لم تحدد مدتها.

وكان عرفات وصل، مساء امس الاول، الى براغ قادما من بودابست، في زيارة عمل قصيرة لتشيكوسلوفاكيا. وبعد وصوله التقى الزعيم الفلسطيني الامين العام للجنة المركزية للحزب الشيوعي التشيكوسلوفاكي، ميلوش ياكيش واجرى معه مباحثات ودية اظهرت تطابقا كاملا في وجهات النظر حول المسائل المطروحة.

واشار البيان الصحفي الى ان الرجلين تبادلا الآراء في السياسة الدولية وخصوصا الوضع في الشرق الاوسط وكذلك في مسائل التعاون المتبادل بين الجانبين. وشدد الطرفان على المصلحة المشتركة في تعميق وتطوير العلاقات بينهما.

هذا واعلن الناطق باسم اللجنة المركزية للحزب الشيوعي المجري، لاغلو ماينور، ان المجر رفعت التمثيل الفلسطيني في بودابست من مكتب لـ م.ت.ف الى مستوى سفارة فلسطين. وكان ماينور يتحدث خلال مؤتمر صحفي عقده رئيس اللجنة التنفيذية لمنظمة التحرير الفلسطينية، ياسر عرفات امس الاول (الجمعة) في العاصمة المجرية.

وشكر عرفات المجر على هذا القرار واعرب عن امله في ان تستمر بودابست في المساهمة في الجهود المبذولة لحل النزاع في الشرق الاوسط. وكان عرفات بدأ، يوم الخميس الماضي، زيارة رسمية للمجر استمرت يومين.

واعلن رئيس الوزراء المجري، ميكلوش نيميت، في اثناء اجتماعه مع عرفات بعد ظهر امس الاول، ان المجر تقبل بسرور دور وسيطة في هذه المنطقة واعلن استعداد المجر لاستضافة مؤتمر دولي للسلام في الشرق الاوسط.

وذكر نيميت ان «اعتراف المجر باعلان الدولة الفلسطينية في ١٥ تشرين الثاني الماضي في الجزائر من قبل المجلس الوطني الفلسطيني، كان مؤشرا على موقف جاد معني بالمسألة الفلسطينية».

وفي رد على سؤال حول استئناف المجر لعلاقاتها الدبلوماسية مع اسرائيل خلال النصف الاول من السنة الجارية قال عرفات انه «لا يتدخل في الشؤون الداخلية لبلد آخر».

واعتبر عرفات، من جهة اخرى، ان المقاربة التي اعلنها وزير الخارجية الامريكي، جيمس بيكر، في اثناء اجتماعه الاخير مع نظيره الاسرائيلي، موشيه ارنس هي مقاربة ايجابية جدا من وجهة نظرنا، وهي ستسهم في تقدم عملية السلام».

واضاف عرفات ان «الادارة الامريكية الجديدة ستتابع الحوار معنا وانه ستجري قريبا في تونس محادثات نعلق عليها كثيرا من الآمال». وكان الحوار بين الولايات المتحدة والمنظمة بدأ في نهاية العام الماضي واعلن عرفات انه سيستأنف في ٢٢ آذار الجاري.

مكتب تنسيق عدم الانحياز يدعو اسرائيل الى الرد ايجابيا على مبادرات منظمة التحرير الفلسطينية

● نيويورك (الامم المتحدة) - الوكالات - دان مكتب تنسيق دول عدم الانحياز اسرائيل، يوم الخميس الماضي، في اعلان يعرب عن «القلق العميق» حيال ابقاء «الوضع الخطر بالخطر» في الاراضي الفلسطينية والعربية المحتلة.

وتأتي اصدار هذا الاعلان، اثر اجتماع عقد مساء يوم الخميس الماضي، عرض خلاله مندوب فلسطين في الامم المتحدة، زهدي الطرزي، آخر التطورات المتعلقة بالمسألة الفلسطينية.

واعرب اعضاء مكتب التنسيق، ايضا، عن قلقهم العميق للطريق المسدود المستمر في الجهود الهادفة الى بدء عملية السلام في الشرق الاوسط، واعربوا عن «اسفهم لكون مجلس الامن لم يتمكن حتى الآن من العمل بصورة ايجابية سواء على صعيد الوضع في الاراضي المحتلة او بالنسبة الى انطلاق عملية السلام» بسبب «الموقف السلبي لبعض اعضاء مجلس الامن».

واخيرا دعوا اسرائيل الى الرد ايجابيا على مبادرات منظمة التحرير الفلسطينية، واوضح الاعلان ان مكتب التنسيق مقتنع بانه «اذا تجاوبت اسرائيل مع النية الطيبة التي اظهرتها منظمة التحرير منذ اجتماع المجلس الوطني الفلسطيني فان اجراءات الثقة الهامة التي اطلقتها المنظمة ستحدث نتائج ايجابية بالنسبة الى عملية السلام في الشرق الاوسط».

محادثات سوفييتية - بريطانية حول الشرق الاوسط

● موسكو - اعلنت وكالة «تاس» السوفييتية ان قضية الشرق الاوسط كانت في صلب المحادثات التي جرت يوم الخميس الماضي بين نائب وزير الخارجية السوفييتي، فلاديمير بتروفسكي، ونائب مساعد وزير الخارجية البريطاني ديفيد غور بوث.

وتبادل بتروفسكي وغور بوث، ايضا، وجهات النظر حول تكثيف التحضيرات لعقد مؤتمر دولي حول الشرق الاوسط.

في رسالة الى مؤتمر وزراء منظمة المؤتمر الاسلامي:

دي كوليار يؤكد عزمه على اداء دور نشط لتسهيل المفاوضات بشأن ازمة الشرق الاوسط

● يدعو الاسرة الدولية الى بذل جهد كبير لتامين حقوق الشعب العربي الفلسطيني وحماية السكان المدنيين في دولة فلسطين المحتلة من عسف الاحتلال ●

● نيويورك (الامم المتحدة) - و.ص.ف - اكد الامين العام للامم المتحدة، خافيير بيريز دي كوليار، انه عازم على اداء دور نشط لتسهيل عملية المفاوضات بشأن النزاع في الشرق الاوسط. وجاء هذا التأكيد في رسالة وجهها الى المؤتمر الوزاري لمنظمة المؤتمر الاسلامي، الذي اختتم اعماله، يوم الخميس الاخير، في الرياض.

وشدد دي كوليار على ان تسوية سلمية دائمة تبدو اكثر الحاحا نظرا للوضع القائم في الاراضي التي تحتلها اسرائيل. واكد على اسرائيل التجاهل الكلي للحقوق الانسانية لسكان المدينة الذين يعيشون في ظل احتلالها كما حددتها اتفاقية جنيف الرابعة.

في المقابل صرح دي كوليار بانه شجع بحماسة تواصل له قيام الاعضاء الدائمين في مجلس الامن كل من جهته باتصالات مع فرقاء النزاع. واعتبر الامر تطورا جديدا وايجابيا يجب ان نبني عليه.

واضاف يجب على الاسرة الدولية ان تبذل جهدا عاجلا باشراف مجلس الامن التقدم الى عملية تفاوض فعالة ترتكز على القرارين ٢٤٢ و ٣٣٨ وتأخذ كليا في [illegible]

من جهة ثانية علم ان بؤر النزاعات في العالم وبشكل خاص افغانستان والشرق الاوسط وجنوب السودان كانت بين المواضيع التي بحث فيها الامين العام للامم المتحدة مع عدد من المسؤولين الفرنسيين خلال توقفه، يوم الاثنين، في باريس وهو في طريق عودته من جولته الآسيوية.

والتقى دي كوليار بشكل خاص وزير الخارجية الفرنسي، رولان دوما، وسكرتير الدولة للعمل الانساني، برنار كوشنر.

واوضحت مصادر مقربة من الامين العام انه تباحث مع دوما بشأن الوضع في الشرق الاوسط وضرورة المساعدة على ايجاد تسوية سلمية في المنطقة. كما استعرض الاوضاع في افغانستان وقبرص وامريكا اللاتينية.

السجن ١٥ عاما لزعيم قراصنة الجو السوفييت الذين لجأوا الى اسرائيل

● موسكو - علم من مصدر قضائي سوفييتي ان زعيم قراصنة الجو السوفييت، الذين لجأوا الى اسرائيل في طائرة بعد ان خطفوا تلامذة سوفييت كانوا في باص، حكم عليه امس الاول (الجمعة) بالسجن لمدة خمسة عشر عاما.

واوضح المصدر لوكالة الصحافة الفرنسية ان شركاء بافل ياكشيانتس الثلاثة حكم عليهم بـ ١٤ سنة سجنا بعد محاكمة دامت ثلاثة اسابيع. وسيمضون مدة العقوبة خمس سنوات في السجن والباقي في معسكر عمل.

وحكم على شخص خامس لم يشارك في الخطف بالعمل ثلاث سنوات في معسكر. وذكر احد المحامين ان جميع المحكوم عليهم يحترمون استئناف الحكم.

ويذكر ان القراصنة خطفوا في الاول من كانون الاول الماضي، باصا ينقل تلامذة في القفقاس. ثم طالبوا، للافراج عن رهائنهم، بطائرة تنقلهم الى الخارج اضافة الى كمية كبيرة من العملات الاجنبية [illegible]

تشكيل حكومة الاشتراكيين اليونانية السادسة عشرة

● اثينا - الوكالات - اعلن رئيس الوزراء اليوناني، اندرياس باباندريو، امس الاول (الجمعة)، تشكيل حكومته السادسة عشرة منذ توليه السلطة في تشرين الاول ١٩٨١، تمهيدا للانتخابات العامة، التي ستجري في ١٨ حزيران المقبل.

وقال باباندريو في كلمة قصيرة انه قرر تشكيل حكومة اكثر مرونة تمكينا لنواياها من خوض معركة اكثر فاعلية قبل الانتخابات التي ستجري في ١٨ حزيران المقبل. وتضم الحكومة الجديدة ٤٣ عضوا بينما الحكومة السابقة التي شكلت في ١٦ تشرين الثاني الماضي، كانت تضم ٤٧ عضوا.

وما يلفت النظر في الحكومة الجديدة هو تنحية وزير الاعلام الحالي جورج بيشوريدس بعد انتقاله لوزارة رئاسة [illegible]

الثلاثاء الماضي. ومما يذكر ان الوزيرين السابقين اتهما في عمليات عدة، بالتورط في الفضيحة السياسية المالية لرجل الاعمال جورج كوسكوتاس، الذي اتهم باختلاس مبلغ ٢١٠ ملايين دولار. وتم ايضا تنحية وزير العدل، فاسيليس روتيس، المقرب من كوتسوغيورغاس.

وعدا ذلك لم يجر تغيير كبير. اذ احتفظ وزير الخارجية، كارولوس باپولياس ووزير الدفاع، يانيس خاراليامبوبولوس، بمنصبيهما وكذلك وزير الاقتصاد، باناجيوتيس روميليوتيس، ووزير الداخلية، ميخاليس تسوفراس.

ولم يحدث ايضا تغيير بالنسبة الى وزير الزراعة، ياني بوتاكيس ووزير الصحة، اليوثيريوس كاكلامانيس، ووزير العمل جورج جينيماتاس ووزيرة الثقافة ميلينا ميركوري [illegible]

شهداء الانتفاضة

● الشهيد ظافر احمد ابو دواز (٢١ سنة)
● استشهد يوم ١٩٨٨/٤/١٦ اثر اصابته بعيار ناري، وهو من قرية عيبدى الكبيرة، من قرى نابلس

حلقة شباب الجبهة – حيفا

دعوة

الى ندوة حول:

الجماهير العربية – الانماط الانتخابية والاتجاهات

يشارك فيها

● بروفيسور سامي سموحة – جامعة حيفا
● د. ماجد الحاج – جامعة حيفا
● ابراهيم مالك – عضو سكرتارية الجبهة

وذلك يوم الاربعاء ٨٩/٣/٢٢ الساعة ٨:٣٠ مساء في نادي الاخوة، جادة بن غوريون ٣٩ – حيفا

مركز الشيخ زكي دياب الجماهيري – طمرة

هاتف: (٩٤٦٦٢٨ – ٠٤/٩٤٦٠٥٩)

ينظم المركز المهرجان التقليدي الثاني عشر للغناء والعزف والاغنية المحلية، بالتعاون مع المجلس الشعبي للثقافة والفنون في وزارة المعارف، وذلك يوم الخميس ١٩٨٩/٥/٢٥ الساعة ٧:٠٠ مساء

وعليه نعلن عن بدء التسجيل لما يلي:

١ – مسابقة الغناء التقليدي من جيل ٧ – ١٥ سنة
٢ – مسابقة هواة العزف على العود والكمان والاورغ (بدون تحديد الجيل).
٣ – مسابقة الاغنية المحلية من جيل ١٥ سنة لما فوق التأليف والتلحين محليا.
– (يجب تسجيل الاغنية على شريط كاسيت وتقديمه للمسابقة حتى ٨٩/٤/٣٠)

● على الراغبين بالتسجيل ان يتقدموا بالطلبات، يمكن الحصول عليها من المركز او التسجيل بواسطة الهاتف.

● التسجيل للغناء التقليدي والعزف بواسطة سكرتيرة المركز، وذلك حتى تاريخ اقصاه ٨٩/٤/١٥ اي قبل موعد الامتحان التصفيي، الذي سيقام يوم الاحد الموافق ١٩٨٩/٤/١٦ من الساعة ٩:٠٠ صباحا ولغاية الساعة ٥:٠٠ مساء.

بامكانكم الحصول على التفاصيل وشروط المسابقة من مكتب المركز في طمرة

● ستوزع جوائز قيمة على الفائزين

باحترام: لجنة تنظيم المهرجان

«الحق»:

المرأة الفلسطينية في ظل الاحتلال

● بيان صحفي بمناسبة يوم المرأة العالمي ●

● حيفا – مكتب «الاتحاد» – تنشر فيما يلي النص الكامل للبيان الصحفي الذي اصدرته مؤسسة القانون من اجل الانسان «الحق» (وهي فرع للجنة الحقوقيين الدولية في جنيف) حول الممارسات القمعية الاسرائيلية ضد المرأة الفلسطينية في المناطق المحتلة.

ترغب مؤسسة القانون من اجل الانسان «الحق» ومناسبة الثامن من آذار، يوم المرأة العالمي، في تسليط الاضواء على معاناة المرأة الفلسطينية فيما يتعلق بانتهاك حقوقها الاساسية من قبل سلطات الاحتلال الاسرائيلي ... [illegible]

[illegible]

رأي ورأي آخر

ردا على مقال سالم جبران:

الدين الاسلامي ليس «تحفة اثرية» توضع في المتاحف

● بقلم: حامد الخبارية ●

● كتب الاستاذ سالم جبران مقالا بعنوان «كيف نتعامل مع ظاهرة التطرف الديني الذي يجري استخدامه لاهداف سياسية» والذي نشرته صحيفة «الاتحاد» (يوم ٨٩/٢/٢٨) على صفحتها الثالثة، حيث يحاول «الزميل» سالم ان «يفهمنا» بأن الدين الاسلامي لم يعد اكثر من «تراث» قديم رجعي – كما يقول هو – وعد عينا نحن – المتنورون العصريون!! الا ان نكتشف تلك الروائع الانسانية ... [illegible]

[illegible]

احترمنا ونحترم الاديان والمتدينين الصادقين

● وعارضنا ونعارض التعصب الديني والطائفي ومحاولات استغلال الدين والمشاعر الدينية لاهداف سياسية وحزبية بعيدة عن الدين ●

● بقلم: سالم جبران ●

☐ نشرنا، بكل احترام، مقال الاستاذ حامد الخبارية انطلاقا من رغبتنا الصادقة في الحوار بحثا عن الحقيقة، ومن منطلق اننا مهما اختلفنا في تقديرات وتقييمات معينة، فاننا مطالبون دائما بتأكيد المشترك والتمسك به ... [illegible]

[illegible]

اللجنة المحلية للتنظيم والبناء – مدينة عكا

قانون التنظيم والبناء لسنة ١٩٦٥ – اعلان حسب البند ١٤٩ لقانون التنظيم والبناء

تعلن بهذا ان اللجنة المحلية للتنظيم والبناء – مدينة عكا بحثت في طلبات الاستعمال ... [illegible]

اسم صاحب الطلب	القسيمة	القطعة	العنوان	الاستعمال المطلوب	الهدف
[illegible]	[illegible]	[illegible]	عكا القديمة	[illegible]	سكن
[illegible]	[illegible]	[illegible]	[illegible]	[illegible]	[illegible]
[illegible]	[illegible]	[illegible]	عكا القديمة	[illegible]	سكن

يمكن الاطلاع على الطلبات المذكورة اعلاه في ايام وساعات استقبال الجمهور في قسم الترخيص والبناء ... [illegible]

تقبل الاعتراضات خلال ١٥ يوما من تاريخ نشر هذا الاعلان ... [illegible]

أ. دي كاسترو – رئيس اللجنة المحلية للتنظيم والبناء – مدينة عكا

«الاتحاد» قبل ربع قرن

عيادة صندوق المرضى في دير حنا

● دير حنا ـ لمراسلنا ـ منذ عامين واعضاء صندوق المرضى يرسلون العرائض والوفود الى ادارة صندوق المرضى في حيفا وجنه الهستدروت التنفيذيه في تل ابيب مطالبين بافتتاح فرع لصندوق المرضى في دير حنا.

وفي اواخر تشرين الاول الماضي حضر الى القرية دافيد بيخار من اللجنه التنفيذيه للهستدروت وشلومو حنين من عكا واعلمنا انه في خلال ثلاثة اشهر سيفتتح فرع لصندوق المرضى، وسيبدأ عمله في خدمة اعضاء صندوق المرضى في القرية.

وها قد مرت خمسة اشهر ... ولم نسمع ... من دار الاذاعه وقرأوا في الصحف انه تقرر فتح عيادة صندوق مرضى في دير حنا!

ان قسما كبيرا من العمال منقطعون عن الذهاب الى فرع سخنين لدفع رسوم اشتراكهم في الهستدروت، وهم يطالبون بفتح فرع في قريتهم لتسهيل عليهم المعالجة.

ومؤخرا ذهب وفد آخر الى اللجنه التنفيذيه، وقابل اعضاؤه دافيد بيخار الذي اخبرهم ان اللجنه اتخذت قرارها وما على ادارة صندوق المرضى في حيفا الا ان تنفذ هذا القرار. واقترح توجيه الضغط اليها لتسرع في فتح الفرع.

ان اهالي القرية يتذمرون من هذا الوضع والاهمال وسيواصلون مساعيهم بارسال الوفود والعرائض حتى تنفذ الهستدروت المسؤولة قرارها.

• • •

ابرز العناوين التي تصدرت العدد

■ الاجتماع القطري اعداد لمؤتمر الحزب الشيوعي الخامس عشر يدعو الى توسيع صفوف الحزب، زيادة توزيع الصحافة الشيوعية وتوثيق الروابط مع الطبقة العاملة والجماهير.

● خطر تآمر الاستعمار على استقلال قبرص .. التهديد التركي يتجدد بعد الاعتداء ووصول طلائع القوات الدولية.

● الرئيس الاميركي جونسون يزعم: الرئيس الفرنسي ديغول لم يكن حكيما عند اعترافه بالصين الشعبية.

■ وصول رئيس الجمهورية اليمنية عبد الله السلال الى موسكو

■ في قضية مباحثات نزع السلاح ، الاتحاد السوفييتي يقبل بالرقابة بشرط نزع السلاح.

■ خبير بريطاني يقول: اسرائيل رابعة من الدول الساعيه للتسلح الذري.

■ عمال امكور يضربون والعمال يتضامنون معهم.

■ اضراب ١٠٠٠ عامل في مصنع «ديمونا» للمحروقات احتجاجا على الفصل التعسفي.

(«الاتحاد» ـ ١٩٦٤/٣/١٧)

ميريل ستريب تجسد شخصية «ايفيتا بيرون» على الشاشة الكبيرة

● الفيلم يتناول بيوغرافيا الممثلة الاذاعية السابقة ايفا دوارتي التي أصبحت زوجة الرئيس الارجنتيني الراحل خوان دومينغو بيرون والتي توفيت في العام ١٩٥٢ في الثالثة والثلاثين ●

● بقلم: كلود كاستيران ●

●بعد عشر سنوات من التردد والتطورات والمفاجآت، اعلن اخيرا أن تصوير فيلم «ايفيتا بيرون» عن حياة زوجة الرئيس الارجنتيني الراحل خوان دومينغو بيرون، سيبدأ قريبا في الارجنتين مع الممثلة الاميركية ميريل ستريب في دور ايفيتا.

واعلن منتج الفيلم في مطلع آذار الجاري اختيار ستريب لتجسيد الشخصية المميزة هذه. وتم بالتالي عبور المرحلة الاخيرة من مغامرة فنية ومادية بدأت في العام ١٩٧٩.

ففي غضون عشر سنوات ارتبطت اسماء ٣٦ نجمة وسبعة مخرجين كبار بهذا المشروع السينمائي الى على مستويات مختلفة. وتنقلت حقوق تصوير الفيلم بين عدد كبير من المنتجين، في حين لعب الوضع السياسي في الارجنتين ـ خصوصا انتهاء النظام العسكري ـ دورا كبيرا في تأجيل موعد البدء بالتصوير.

ومن المقرر ان تقوم ميريل ستريب خلال بضعة ايام بالتوقيع على عقد التصوير مع شركة روبرت ستيغوود اورغانيزيشن. والفيلم مقتبس عن مسرحيه استعراضيه عرضت لفترة طويلة جدا على خشبه برودواي وسيكون بالتالي غنائيا في الجزء الاكبر منه. اما اخراجه فهو لوليم ستون صاحب جلالتونه الاوسكار (افضل فيلم) و ... في شكل حاص. واكد منتجه روبرت ستيغوود انه من المقرر ان ينجز في كانون الاول العام ١٩٩٠.

وبدأت رحلة الفيلم في العام ١٩٧٩ حين فكر المنتجون بالمغنية والممثلة بيت ميدلر (خصوصا بعد فيلمها على روزه للراك رايحل عن حياة المغنية الاميركية جانيس جوبلن) لكن ما لبث اسم ممثلة ومغنية اخرى هي باربارة سترايسند ان طرح. تبعته اسماء كثيرة مثل مادونا وليزا مينيلي واوليفيا نيوتن جون وراكيل ويلش وآن مارغريت.

بالنسبة الى الاخراج توالى على الاعداد المشروع ستة مخرجين هم البريطانيان كين راسيل وريتشارد اتنبورو والارجنتيني هكتور بابنكو والاميركيون مايكل تشيمينو وهربرت روس وآلن باركر. وغالبية هؤلاء المخرجين صوروا في السابق افلاما موسيقيه. الا ان الخيار وقع اخيرا على اوليفر ستون.

وكتب مجلة اميركية في تعليق ساخر على قضية ايفيتا ان مخرجي الفيلم وكتابه يتغيرون بالوتيرة ذاتها التي يتغير فيها حكام اميركا اللاتينية ووصف المنتجون عملية البحث عن ايفيتا ملائمة الشاشة بأنها شبه تلك التي اصطدمت بها السينما الاميركية قبل ٥٠ عاما حين كانت تبحث عن الممثلة المثالية لتجسيد شخصية سكارليت اوهارا في فيلم ذهب مع الريح (١٩٣٩).

وهكذا اكد المخرج كين راسيل ان ليزا مينيلي وحدها قادرة على تجسيد الدور لكن المنتج لم تعجبه الفكرة واضطر راسيل الى التخلي عن المشروع. اما باتي لوبون التي لعبت دور ايفيتا على خشبة المسرح ورفضت في العام ١٩٨١ المشروع لتجربة امام الكاميرا لتضيع بالتالي فرصة لاعادة تجسيد الشخصية على الشاشة الصغيرة.

وأوشك تصوير الفيلم ثلاث مرات ان يبدأ الاول في مدريد في العام ١٩٨٢ والثانية في مكسيكو في العام ١٩٨٤ والاخيرة في لندن في العام ١٩٨٥.

على الصعيد المالي لم يكن الوضع اكثر وضوحا. ففي السبعينات قام روبرت ستيغوود (منتج حمى ليلة السبت التي اطلق موسيقى الديسكو وجون ترافولتا في العام ١٩٧٧) ببيع الحقوق السينمائية لمسرحيه طمحباه الى شركة «اي ام اي» البريطانية لقاء ٧,٥ مليون دولار، وبعد تعقيدات قضائية وملاحظات لاسباب فنية واضحة تخلت الشركة البريطانية بالتخلي عن هذه الحقوق لصالحه شركة «بارامونت» بكشروزه وفي العام ١٩٨٧ بيعت الحقوق مجددا الى مجموعة «ويستروب انترتينمنت». وبات تصوير الفيلم اثر ذلك ممكنا بالتعاون مع روبرت ستيغوود الذي ظل مديرا للانتاج.

وكانت السلطات الارجنتينية حظرت تداول سيناريو المسرحية واغنياتها بعد ان عرضت على الخشبة للمرة الاولى في العام ١٩٧٨ وتم اعتقال اشخاص حاولوا ادخال الكتيب الخاص بالاستعراض الى الارجنتين. لكن في اعقاب حرب الفوكلاند في العام ١٩٨٢ وبعد انتهاء النظام العسكري حيث في البلاد رياح حتى الى العهد البيروني.

وايفا دوارتي الممثلة الاذاعية السابقة التي اصبحت زوجة الرئيس خوان بيرون كانت تتمتع بشعبية كبيرة في اوساط ... والمحرومين. وتوفيت في العام ١٩٥٢ وهي في الثالثة والثلاثين.

وصرح نائب رئيس شركة روبرت ستيغوود اورغانيزيشن بيل اوكس، بعد عودته من الارجنتين برفقة المخرج اوليفر ستون، ان حكومة بوينس ايرس على استعداد لمنحنا كل التسهيلات لتصوير الفيلم.

وأوضح مؤكدا ... من سيعلنون من التوجيهات والاعراف ... ان يشتركوا في سياق التحضيرات ...

واكد ستيغوود ان ميريل ستريب كانت مستعدة لأي شيء للحصول على الدور. واضاف انه لن يكون المطلوب منها التمثيل فقط بل سيكون عليها ان تغني ايضا. وقال «لقد تعلمت الاغنيات في اسبوع واحد. انها حقا متحمسة».

(وكالة الصحافة الفرنسية)

على الشاشة الصغيرة

الاحد ـ ١٩٨٩/٣/١٩

١٨,٣٠ ـ موجز الاخبار (بالعربية)

١٨,٣٢ ـ البرنامج ...

١٨,٤٥ ـ البرنامج ... وتحيات واقتراحات

١٩,٠٠ ـ البرنامج ... الاسبوع في ساعة

٢٠,٠٠ ـ موجز الاخبار (بالعبرية)

٢٠,٠٢ ـ المسلسل الاميركي الكوميدي ...

٢٠,٣٠ ـ برنامج ...

٢١,٠٠ ـ نشرة الاخبار (بالعبرية)

٢١,٣٠ ـ برنامج ...

٢٢,٠٠ ـ المسلسل الاميركي ...

٢٢,٣٠ ـ البرنامج ...

٢٢,٤٥ ـ الحلقة ...

٢٣,١٥ ـ الاخبار ...

حدث في مثل هذا اليوم

■ ١٩٠٠/٣/١٩ ـ ميلاد الفيزيائي الفرنسي فريديريك جوليو كوري الذي اكتشف مع زوجته ايرين النوترون واحيا الرأه الشعة صناعيا فنالا جائزة نوبل عام ١٩٣٥

■ ١٩٤٨/٣/١٩ ـ استئناف النقاشات في مجلس الامن حول القضية الفلسطينية

«الانتفاضة» في طابع بريد مصري

التهاب السحايا يودي بحياة ٧٤٥ شخصا في اثيوبيا و ٧١٢ في نيجيريا

● اديس ابابا ـ جوهانسبرغ ـ اعلنت وزارة الصحة الاثيوبية يوم الاثنين الماضي ان وباء التهاب السحايا الذي انتشر منذ ستة اشهر ادى الى وفاة (٧٤٥) شخصا حتى الآن.

ومن ٦٣٦ ضحية في ٢٤ شباط الماضي ارتفع عدد الضحايا خلال اسبوعين الى ٧٤٥ ونقلت وكالة الانباء الاثيوبية عن رئيس قسم الرقابة في وزارة الصحة ... انه تم احصاء ٩٥٩٤ اصابة في البلاد.

وكان ... اعلن في تقرير سابق ان المرض طال جميع المقاطعات ... ومنطقة ... على البحر الاحمر. ...

... واعلنت الى (٧١٢) مصابا بالتهاب السحايا توفوا في ثلاث ولايات ... منذ بدء انتشار الوباء.

وذكر مصدر رسمي ان المصابين يدخلون المستشفى بمعدل ثمانية كل يوم وتابع انه من المتوقع ان ترتفع نسبة الوفيات اكثر اذا لم تتخذ الحكومة اجراءات عاجلة.

كلمات متقاطعة

● ● ● لغز رقم (٢٥٨) ● ● ●

● اعداد. توفيق محمد شاذلي ورمزي سعدي ـ عرابة ●

افقي وعمودي:

١ ـ من اعظم رسامي القرن العشرين ـ يم (مجزومة)

٢ ـ معلم (معكوسة) ـ طليق

٣ ـ من جبال بلادنا (غير معرفة)

٤ ـ الاسم الاول لقائد جيبوتي ـ اغنيه لام كلثوم

٥ ـ الاسم الثاني لاديب مصري راحل

٦ ـ حرف جبهه ـ شجاع

٧ ـ مراحل

٨ ـ يلقي التحية ـ عضاه

٩ ـ من الجهات ـ من اشهر السنة

● ● ● حل لغز رقم (٢٥٧) ● ● ●

افقي:

١ ـ يوحنا مصر ـ اري
٢ ـ فاروق ـ لا ـ باب
٣ ـ رواتن ـ اي ـ لو
٤ ـ جائز + ؟
٥ ـ بلبق + شاخت + غشل + ل
٦ ـ علت ـ اللس ـ دلع
٧ ـ ... + وائل ـ ...
٨ ـ لد + عرف
٩ ـ الكتبي ـ رقطاء
١٠ ـ الي + وورور + اصول
١١ ـ اليق + هناء + كبيا
١٢ ـ التيرور اهادي

عمودي:

١ ـ تفرتيق ـ ...
٢ ـ باز ـ ل ل ل ل ل ل ل ل ل
٣ ـ ورق ـ بعيد + كيف
٤ ـ حوث ـ يتنزل
٥ ـ ذلك + شاور + در + ...
٦ ـ الافيون + ر
٧ ـ ...
٨ ـ ...
٩ ـ اف ـ انصاب
١٠ ـ ابن رشد ـ طريا
١١ ـ رام الله ـ السد
١٢ ـ ابو العلاء ـ كي

□ ردود سريعة □

● لعل ما يثلج الصدر حقا هو تواصل القراء الحميم مع «الاتحاد» عبر زاوية الكلمات المتقاطعة، هذا التواصل الذي نعتز به ولا نأل جهدا في سبيل تقويته واتصاله. بيد انه ـ وكما هو معروف للاخوة القراء ـ يقضي فيض الرسائل الذي يتدفق علينا اسبوعيا في هذه الزاوية الى مكتبنا وتراكم العشرات من الالغاز شهريا، وهذا ما يضطرنا الى التمييز بين الفينة والاخرى بعملية غربلة وتمحيص عادلة بهدف اختيار الافضل مع مراعاة اشراك وكسب اكبر قسم من الاصدقاء.

[illegible]

احيانا نهتم الاشارة الى ان عملية الغربلة التي نحن بصددها شملت جميع الرسائل التي حملها الينا البريد لغاية ١٩٨٩/١/٣١ اما الالغاز الواصلة بعد هذا التاريخ فهي ما زالت قيد التمحيص.

• • • نعتذر الى التالية اسماؤهم:

[illegible]

● اولئك قومي ● ابن المعتز ● اعالي الجليل ●

من هوَ الكلبُ؟

١ ـ لما ورد ابو العلاء المعرّي الى بغداد، قصد ابا الحسن عليّ بن عيسى الربعي، ليقرأ عليه، فلمّا دخل اليه، قال عليّ بن عيسى: ليَصعد الاصطبل فخرج ابو العلاء مغضبا، ولم يعُد اليه. ـ والاصطبل في لغة أهل الشام يعني الأعمى ولعل الكلمة معرّبة.

٢ ـ ودخل على المرتضى ابي القاسم، فعثر برجل، فقال الرجل: من هذا الكلب؟ فقال ابو العلاء: الكلبُ من لا يعرف للكلب سبعين اسما.

وسمعه المرتضى فاستدناه، واختبره فوجده عالما مشبعا بالفطنة والذكاء، فأقبل عليه إقبالا كثيرا

معجم الادباء ـ لياقوت الحموي
الجزء الثالث

■ دعوة ■

ندعو جميع الاطباء الجدد، خريجي الدول الاجنبية لحضور الاجتماع العام الذي سيعقد يوم الاربعاء ٨٩/٣/٢٢ الساعة ٤,٣٠ بعد الظهر في المعهد العقلي البشري في الناصرة، وذلك للتشاور بشأن ظاهرة امتحان الكنيست.

لجنة الاطباء الجدد ـ خريجي الدول الاجنبية

* تهنئة *

الى خالد سالم بمناسبه افتتاحه العيادة الحديثة في مركز قريه دير حنا، نتمنى له عملا ناجحا.

صالح طه ومحمود سالم ـ دير حنا

الوزير مردخاي غور في مقابلة اذاعية، امس:

«يجب تغيير القيادة الحالية لحزب «العمل» وعلى رأسها بيرس قبل الانتخابات البرلمانية القادمة»

● حيفا ـ لمراسلنا للشؤون الحزبية ـ اعلن الوزير مردخاي غور ان حزب «العمل» يجب ان يذهب الى الانتخابات البرلمانية القادمة (١٩٩٢) وعلى رأسه قيادة جديدة بعد عزل القيادة الحالية بيرس ورابين ونافون.

وقال في مقابلة في برنامج «مفكرة الاسبوع» في «صوت اسرائيل» بالعبرية امس (السبت) انه هو والوزيرين جاد يعقوبي وموشيه شاحل يتعاونون فيما بينهم لاحداث التغيير الشامل الذي تحدث عنه. وقال في الانتخابات البرلمانية الاربع الاخيرة وضع الحزب اهدافا وفشل في تحقيقها. والطبيعي هو ان يغير الحزب قيادته وينطلق بقيادة جديدة لمنافسة حقيقية مع الليكود.

وقال الوزير غور ان اكثرية الوزراء تم وضعهم في الظل وعدم اشراكهم في المركز الانتخابي انطلاقا من حسابات ضيقة اذ قالوا ان الوزراء غور جادين انتخابيا. واما في الحقيقة فان بيرس اراد ان يجمع جانبا من ليسوا مريحين بالنسبة له او الذين يخشى من منافستهم.

وقال غور ان المبادرة الثانية لانتخابات رؤساء السلطات المحلية تم خلافا ضد انطلاقة الليكود ولكن يجب عدم المبالغة في انجازات المعراخ كأداة لطمس الحقيقة ومنع مطلب التغيير. وقال انه يأمل بنهج صحيح وتكتيك سليم في دمج الليكود في التشكيلات المستورث في بابه هذا العام.

● ليس لدى امريكا برنامج ولا تطلب منا برنامجاً ●

وفي معرض جواب الوزير مردخاي غور حول الوضع السياسي قال ان الادارة الامريكية لا تطلب من اسرائيل برنامجا تفصيليا لعملية السلام كما ان الادارة الامريكية نفسها لم تضع برنامجا بعد. من هنا فان ادارة بوش بحاجة من مشروع رابين لاجراء انتخابات ومن مواصلة حوارها (واشنطن) مع ممثلي م.ت.ف. ومن اعاده الكلام حول اعادة الملك حسين الى ساحة القضية الفلسطينية. كما ان المشروع الامريكي الجديد «لتخفيف التوتر في المناطق» اعتراف بعدم وجود خطة حالية للسلام مع معارضة فكرة المؤتمر الدولي بالطبع. هذا واعلن غور رفض اسقاط الحكومة الحالية وتشكيل حكومة

معراخية ضيقة بالاعتماد على الاحزاب العربية.

● ١٥٠ من اعضاء مركز «العمل» يطالبون باصلاح شامل للحزب ●

هذا وكان نحو ١٥٠ من اعضاء اللجنة المركزية للحزب تجمعوا في هيئة اطلق عليها اسم «المنتدى السياسي» طالبوا مساء يوم الخميس الماضي في تل ابيب بان يقوم حزبهم بعقد دلك بعد الانتصارات الاخيرة التي حققها تكتل الليكود في الانتخابات.

وقال هذا «المنتدى» الذي يرسه دان غوريون، عضو في انه من اجل اعضاء اللجنة المركزية لحزب «العمل» وعددهم ١٥٠٠ شخص. وهو مكلف بالقيام بالتحليلات السياسية لجهاز الحزب.

واوصى «المنتدى» بان تقوم لجنة من الخبراء اسباب فشل زعيم حزب «العمل» وزير المالية شمعون بيرس في الانتخابات التشريعية الاربع الاخيرة وفي الانتخابات البلدية. ومن المتوقع صدور تقرير هؤلاء الخبراء بعد ثلاثة اشهر.

ويلاحظ المراقبون في الانتقادات الداخلية ضد قيادة حزب «العمل» تصاعدت منذ اشهر عدة. وكان السكرتير العام للحزب، عوزي برعام، استقال من وظيفته احتجاجا على دخول الحزب حكومة الائتلاف برئاسة يتسحاق شمير وطالب الشبان في حزب «العمل» بقيادة الى «الحركة» الخبراء بان يبحث الحزب في اسباب فشله.

وفاة فاضل في عرابة

● عرابة ـ من مكتب «الاتحاد» في البطوف ـ شيعت جماهير عرابة والقرى المجاورة جثمان المرحوم الحاج احمد ذياب خلايلي الى مثواه الاخير عن عمر يناهز الـ (٨٥) عاما.

اعضاء الحزب الشيوعي والجبهة في عرابة يتقدمون لآل خلايلي وابناء الفقيد باحر التعازي القلبية راجين لهم الصبر والسلوان.

حركة النساء الدمقراطيات في منطقة عكا تقيم احتفالا ضخما بمناسبة الثامن من اذار

● عرض مسرحية «موتى بلا قبور» في الاحتفال ●

● عكا ـ من مكتب «الاتحاد» ـ اقامت حركة النساء الدمقراطيات في منطقة عكا يوم الخميس (٣/١٦)، احتفالا جماهيريا ضخما في قاعة «الاودبتوريوم» في عكا، حضره الناس وذلك بمناسبة يوم المرأة العالمي الثامن من اذار.

افتتحت الاحتفال وراسته للعاملة سميرة عامر، بكلمة استهلتها بتحية المرأة بشكل عام والمرأة المناضلة من اجل السلام والمساواة بشكل خاص. وارسلت التحيات الكفاحية الى النساء الفلسطينيات اللواتي يسطرن اروع مآثر البطولة والصفحات النضالية في مقاومتهن للاحتلال وشجبت محاولات السلطة حرمان بعض القرى من حق انتخاب ممثليها بهدف ضرب كيان السلطات المحلية.

واشادت بدور المرأة ومساهمتها في المعركة النضالية عامة، ونشاطات حركة النساء الدمقراطيات في التضامن مع الانتفاضة.

واشارت بالاحصائيات الى مدى التمييز الواقع على المرأة.

وتلتها شولا حتيب، التي نقلت تحيات المرأة اليهودية بدءا بالتأكيد على اتساع مساهمة العديد من المنظمات النسائية في النضال ضد سياسة حكام اسرائيل العدوانية. وقالت في الماضي كنا وحدنا اللذين طالبنا بوقف سفك الدماء وبالجنوح الى السلام العادل على اساس دولتين لشعبين. واليوم حتى اوساط من داخل الحزبين الكبيرين، الليكود والمعراخ، تطالب بالمفاوضات مع م.ت.ف. وهناك نهوض يبعث على الابتهاج بين النساء في نضالهن من اجل السلام والمساواة.

وقالت: في قلب كل ابيب سمعنا صوتك، يهوديات وعربيات، من اجل السلام ووضع حد للمعاناة والآلام. وجانب سكرتيرة «نعمت» الشد على ايديهن.

واضافت: ان الذي يعبر على تشديد النضال هو القلق على المستقبل جراء النهج الخطير لحكام البلاد وضميره ومعرفة من ان يفقد الشاب الاسرائيلي انسانيته.

وبعث بتحيات التضامن الى كل الشباب الذين يرفضون الخدمة في المناطق المحتلة ويقضون السجن على كرسيه القيم.

ورحب المرأة الفلسطينية وقالت: عندما ستقوم الدولة الفلسطينية المستقلة سيسجل التاريخ باحرف من نور اسماء الشهيدات الفلسطينيات وكل من ناضلت من اجل التحرر والاستقلال.

وفي جانب كلمتها قراءات وبشكل مؤثر لوين بالتصفيق الحار قصيدة الشاعر الفلسطيني يوسف بريلاني اهدت الى الاطفال الفلسطينيين الذين مطالبهم الوحيد انهم لم يعبروا تضحيتهم امام اله القمع وعوابه واطلقوا النار عليه.

وقدم مسرح الورشة الفنية مسرحية «موتى بلا قبور» لمؤلفها جون بول سارتر، والتي اعدها واخرجها مازن غطاس. وقد لاقت المسرحية استحسان الجمهور الواسع الذي صفق للممثلين طويلا. وتظهر في الصورة اعلاه الممثلة جاكي ايوب في لقطة من المسرحية التي تؤدي فيها دور «لوراه» (الصورة خاصة).

خلال جولة تفقدية في المدرسة الشاملة في مركز الجليل:

ممثلا الجبهة يطالبان بتخصيص الميزانيات للتعليم وليس للعسكرة والاحتلال

● رئيس شبكة «عمال» المستدروتية يعتبر المدارس الثانوية في قرى مركز الجليل «دكاكين فرعية» !! ●

● عكا ـ من مكتب «الاتحاد» ـ قام وفد مشترك من مجلس عمال مركز الجليل ورئيس شبكة «عمال» المستدروتية بجولة تفقدية للمدرسة الشاملة في مركز الجليل يوم الخميس (٣/١٦) للاطلاع على الاوضاع وما تعانيه من نواقص.

وبعد ان تجول الوفد في الغرف والاقسام عقد جلسة عمل تحدث فيها الاستاذ جمال فلاح، مدير المدرسة، التي تتبع شبكة «عمال» وعدد النواقص التي تعاني منها المدرسة واهمها الحاجة الى ست غرف وادخال قسم الالكترونيكا والاوتوماتيكيه الذي يحتاج الى توظيف (٣٥٠) الف دولار لشراء معدات اساسية واجهزة بالاضافة الى النواقص في الاثاث والاجهزة والملاكات.

واشاد بالتقدم الملموس الذي طرأ على المدرسة منذ ان بنتها شبكة «عمال».

والقى دعوته الى القضاء على المدارس الثانوية في القرى المجاورة بحجة تقوية المدرسة الشاملة في مركز الجليل. التساؤلات والاستهجان لدى عدد من الحضور.

واشاد ببرامج «التراث الدرزي» وبالتطلعات لتحضير الطلاب الصحيحة!!

وتلاه مدير شبكة «عمال»، اوري الحفني فشرح عن شبكة «عمال» واكد في الامر على وجوب القصد على ما اسمتها بـ «الدكاكين الفرعية» (!) وقصد بذلك المدارس الثانوية المجاورة بحجة تقوية المدرسة.

وتلاه سكرتير مجلس العمال منير طربيه فكال المديح لبرامج (التراث الدرزي) ولمطالب التحضير لتجنيدية ودعا ايضا الى القضاء على المدارس في القرى المجاورة وذلك لمصلحة «التيمن»!!

وجرى بعد ذلك النقاش الذي شارك فيه مجيب ابو حمدة عضو مجلس عمال مركز الجليل ومركز قسم التوجيه المهني فيه، طالب بتحويل المدرسة الى مركز مهني منطقي للقرى المجاورة.

وتلاه رئيس كتلة الجبهة في المجلس، نايف سليم فصحح في البداية عن توجه ادارة المدرسة التي تكتب الرسائل والارشادات باللغة العبرية رغم ان الطلاب عرب، واكد على اهمية تقوية كل المدارس في القرى لمصلحة كل الطلاب وبان لا يكون تقوية مدرسة على حساب الاخرى.

وانتقد بشدة نهج المسؤولين الذين يسعون لتقوية سياسة فرق تسد البغيضة من خلال الشعارات والبرامج والتوجه بشكل عنصري ـ عرب ودروز ـ واكد على اهمية تشديد النضال لارغام الحكومة على تخصيص ميزانيات لمصلحة التعليم وليس للحرب والاستيطان والاحتلال.

وطالب عضو المجلس الجمهوري غالب سيف، بعمل احصاء دقيق وشامل عن النواقص في المدرسة وسد حاجاتها وخاصة البناء، وطالب بمساواة المدرسة بمدارس معبوت المجاورة. واكد على اهمية ان تبقى لكل قرية مدرستها.

هذا ويتعلم في المدرسة التي تضم صفوف الاعدادية والثانوية (٩٣١) طالب وطالبة من سبع قرى هي: كسرى (١٧٩ طالب وطالبة) في الاعدادية والثانوية ويانوح (١٩٤) وكفر سميع (٢٠١) وترشيحا (١٢) والبقيعة (٤) ومعليا (٣١) وحرفيش (٣٨) (الطلاب من القرى الاربع الاخيرة في الثانوية فقط).

ويجرء عدم ربط يانوح والبقيعة بشارع يصل بينها يضطر الطلاب الى قطع مسافة حوالي (٣٩ كم، ذهاب واياب)، بينما لو تم فتح الشارع فالمسافة هي (٤) كم فقط.

مجزرة جديدة تودي بحياة ثلاثة شبان

● تتمة من صفحة ١ ●

[illegible]

احداث الجمعة ●

[illegible]

منذ يوم الخميس الماضي...

ام الفحم بدون مياه الشرب!

● ام الفحم ـ مكتب «الاتحاد» ـ تعاني مدينة ام الفحم منذ يوم الخميس الماضي (٣/١٦)، من انقطاع مياه الشرب عن المدينة بجميع احيائها. ويعاني سكان المدينة البالغ عددهم اكثر من (٢٥) الف نسمة معاناة شديدة لا سيما وانهم لا يجدون اي تفسير لحرمانهم من مياه الشرب وتعطيشهم.

وقال عضو بلدية ام الفحم الشيخ ماهر احمد جبارين ان انقطاع المياه يأتي على خلفية تشويشات في العمل التي اعلن عنها عمال شركة «مكوروت» مؤخرا.

هذا ويسود الاستنكار والاستياء جميع اهالي المدينة الذين يطالبون المسؤولين بمعالجة المسألة باسرع وقت وانقاذهم من مخاطرها.

لقاء مؤثر بين جرحى الانتفاضة ومئة طالب يهودي وعربي في مستشفى «المقاصد»

□ الجرحى يؤكدون للطلاب الجامعيين تأييدهم لمبدأ «دولتين للشعبين» □

● القدس ـ مكتب «الاتحاد» ـ نظمت لجنة الطلاب العرب وحركة «كامبوس» يوم امس السبت، زيارة لجرحى الانتفاضة في مستشفى «المقاصد» الخيرية في القدس. وشارك في هذه الزيارة حوالي مئة طالب يهودي وعربي وقدموا الورود والهدايا (كتب وغيرها) لجرحى الانتفاضة.

ووصف الجرحى للطلاب حيثيات اصابتهم بجراح. واكدوا انه رغم ظروفهم الراهنة، فانهم يؤيدون اقامة دولة فلسطينية مستقلة الى جانب دولة اسرائيل. واثار موقف الجرحى الضيوف، خاصة الطلاب اليهود، الذين عبر بعضهم عن تأثرهم بذرف الدموع.

وقدم احد الجراحين العرب محاضرة للطلاب، عرض فيها صور الشدة والانواع من العيارات التي يصاب بها الفلسطينيون ورد على اسئلة الحضور.

بحضور جمهور غفير من النساء في قرى البطوف:

مهرجان نسائي ضخم في سخنين بمناسبة الثامن من اذار

● سخنين ـ من مكتب «الاتحاد» في البطوف ـ نظمت حركة النساء الدمقراطيات، امس الاول الجمعة مهرجانا ضخما في منتزه الافراح في سخنين [illegible]

نشاطات مختلفة في الطيرة احتفالا بالثامن من اذار

[illegible]

الاتحاد
جريدة يومية

في اجتماع جماهيري حاشد في مسجد العجمي، امس:

رفض المؤامرة السلطوية لاغلاق المحكمة الشرعية في يافا وعزل القاضي الناطور وتعيين «لجنة امناء»!

• الهيئة الاسلامية المنتخبة في يافا تكشف خيوط هذه المؤامرة الجديدة •

● يافا تل ابيب - مكتب «الاتحاد» - عقد ظهر يوم امس السبت في مسجد العجمي في يافا اجتماع جماهيري حاشد امتاز بالوحدة والتكتل البالغ احتجاجا على المؤامرات الخفية التي تحيكها السلطة واعوانها ضد جماهير شعبنا في مدينة يافا العريقة.

وكانت الهيئة الاسلامية المنتخبة في يافا دعت الى هذا الاجتماع بعد كشفها عن المؤامرة التي تحيكها السلطة واعوانها الآفة و غلاق المحكمة الشرعية في يافا واقالة فضيلة القاضي احمد الناطور ومن ثم تعيين لجنة امناء سلطوية معينة لاكمال المخططات الاقتلاعية ضد جماهير شعبنا في يافا.

وكان الشيخ سعيد السطل امام مسجد حسن بك وعضو الهيئة الاسلامية في يافا قد القى الكلمة الرئيسية في هذا الاجتماع الذي شارك فيه مندوبون عن المؤسسات الوطنية في يافا حيث قال: «ان السلطة معنية بتصريفنا وتقريبنا وحدة صفنا. لقد قامت السلطة بسن قانون جهاز الامناء لكي تصادر اوقافنا بطريقة غير مباشرة وعن طريق المسلمين. لقد باعا تحظى بغالبية ارض الاوقاف الاسلامية في البلاد ونحن نعرف الى هناك الصلاء

الذين يرضون التعاون مع السلطة وتصفية اوقافنا».

وتطرق الشيخ السطل الى الهجوم الارعن الذي شنه بعض المشبوهين ضد قاضي يافا الشرعي احمد الناطور والشيخ سعيد السطل والشيخ بسام ابو زيد والمحامي الجهوري سعيد شعر وعلى بقية الهيئات الوطنية في يافا واستهدف النيل من وحدة الصف اليافية التي ظهرت في الاحتفال الواسع والوحدوي الوطني حول قائمة «المسؤولية» التي خاضت المعركة الانتخابية لبلدية تل ابيب - يافا. وتطرق الشيخ السطل الى رسالة وشاية قام بارسالها المدعو عصام بكر الى وزير الاديان كتب فيها: «ان القاضي الناطور يتحاور مع عصابات معادية للدولة ويقصد فيها الهيئة الاسلامية المنتخبة والرابطة لرعاية شؤون عرب يافا». وتصنف احدى رسائل الدكتور تواقيع (٣٩) مسلما من يافا لم يعلموا بالموضوع بتاتاً.

وقد قام الشيخ بسام ابو زيد بوصف الوضع بجرأة وصراحة: «ان هناك تواطؤا بين عصام بكر والمسؤولين. هناك مؤامرة لتقييد القاضي وتعيين لجنة امناء جديدة ولكننا ستتصدى لها جميعا سوية مع اخوتنا في مدينتي الرملة واللد».

هذا وطالب المجتمعون بعمالة المتعاونين وزارعي الفرقة بين جماهيرنا اليافية قانونيا لئلا يطمعوا الى باستطاعتهم الاستخفاف بشعبنا هنا وكانت قد اسمعت تهمة محاولة بيع مقبرة «الجبلية» التي استطاعت المؤسسات والشخصيات الوطنية في يافا انقاذه وافشالها قبل حوالي سنتين.

هذا ويسود اهالي يافا شعور بالسخط العارم والغضب الشديد ضد السلطة واعوانها في محاولة لصد المؤامرات التي قد تتمخض قريبا عن خطوة سلطوية ستنتهي بتعيين لجنة اسلامية في يافا كجسم لزرع الفرقة في الجسم اليافي الواحد.

هذا وقد قامت الهيئة الاسلامية بجمع التواقيع على عرائض ستُرسل الى المسؤولين ضد اغلاق المحكمة الشرعية في يافا وضد تعيين لجنة امناء جديدة.

ارتفاع اسعار البنزين

● حيفا - مكتب «الاتحاد» - ارتفعت، ابتداء من منتصف ليلة الخميس الماضي اسعار البنزين بنسب تتراوح بين ٣٫٦٪ و٥٪.

واصبح سعر ليتر البنزين من نوع (٩١) ٨٣ اغورة، اي بزيادة اربع اغورات. وزاد سعر ليتر البنزين من نوع (٩٦) ٤ اغورات واصبح سعره ٩٦ اغورة.

وارتفعت اسعار النفط المستخدم للصناعة والكهرباء بنسبة تتراوح بين ٤٫٥٪ و ٦.

وقال الناطق بلسان وزارة الطاقة ان ارتفاع اسعار البنزين والنفط جاء على خلفية ارتفاع اسعار النفط العالمي بما فيه النفط المصري، ومن اجل ملاءمة الاسعار في البلاد مع اسعار النفط في الدول الاوروبية.

في الجلسة الاولى لمجلس طمرة المحلي:

د. هشام ابو رومي يدعو جميع الكتل الى ائتلاف شامل لمصلحة القرية

● طمرة - من عادل ابو الهيجاء - دعا رئيس مجلس طمرة المحلي د. هشام ابو رومي جميع كتل المجلس الى ائتلاف شامل يشمل جميع الاعضاء.

وجاءت هذه الدعوة المسؤولة في الجلسة الاولى لمجلس طمرة المحلي التي عقدت مساء امس (السبت)، وذلك بعد مصادقة وزير الداخلية على نتائج الانتخابات المحلية في طمرة يوم ٣/١٢. وحضر الجلسة جميع الاعضاء بالاضافة الى العشرات من اهالي القرية.

وقال د. ابو رومي: بعد الجلسة اهنئ جميع الاعضاء المنتخبين واقول للجميع العمل من اجل خدمة اهالي القرية. تجمعنا - قال - ابناء بلدة واحدة تربطها علاقات قوية ومدعوون الى العمل الجاد خدمة لمصلحتها ولمصلحة شعبنا.

واشار رئيس المجلس الى ان جبهة طمرة الدمقراطية تجري اتصالات مكثفة مع جميع الكتل لاقامة مثل هذا الائتلاف الشامل.

هذا وساد الجلسة جو من التآخي والتسامح.

بمبادرة من المجلس المحلي:

لجنة الاغاثة في ديرحنا تستعيد نشاطها دعما للاشقاء المنتفضين

● ديرحنا - من مكتب «الاتحاد» في البطوف - بمبادرة المجلس المحلي في ديرحنا اقيم اجتماع لممثلي الهيئات الشعبية والتمثيلية في القرية خصص لتنظيم حملة جمع تبرعات للاهل في المناطق المحتلة.

وقد حضر الاجتماع يوم الخميس الماضي قرابة ٦٠ شخصا من القرية حيث تم تنظيمهم في لجان احياء تشمل كافة السكان في القرية.

افتتح الاجتماع السيد رجا خطيب رئيس المجلس المحلي بكلمة شكر للجمهور لتلبيتهم دعوة المجلس في هذا الامر من حاجة بعد سماع مثله لجنة الصحة المنبثقة عن لجنة المتابعة للجماهير العربية في اسرائيل بضرورة اعادة تنظيم لجان الاغاثة لدعم الانتفاضة البطولية المستمرة منذ اكثر من ١٦ شهرا.

واسهب الخطيب في هذه القضية وقال ان من واجبنا نحن الاسراع في جمع التبرعات للهيئة التنفيذية لسكان المناطق المحتلة.

ومن الجدير ذكره انه تم جمع ما قيمته (١٥) الف شيكل خلال يومين من عمل اللجان في الاحياء وما زالت حملة التبرعات مستمرة حتى يوم الاثنين القادم حيث يتم تلخيص عمل اللجان في الاحياء. ومن الجدير ذكره ايضا ان جميع الاهل قد استقبلوا اعضاء اللجان بحفاوة وبصدر كبير.

• اجمل التهاني •

الى الاخ عارف حمدان والتحالف الدمقراطي في كفر كنا بمناسبة الفوز بالمعركة الانتخابية للمجلس المحلي. نتمنى لكم التوفيق والنجاح في عملكم وخدمة قضايا شعبكم.

عبد توفيق بربك - الناصرة

• تهانينا الحارة •

الى الابن الغالي الاخ الدكتور جريس عبد الله حوري بمناسبة سيامته الكهنوتية، راجيا له النجاح والى الامام في عمله الرسولي.

الاكليروس عبد الله خوري والعائلة - عرابة

● الراصد الجوي ●

● تتوقع دائرة الارصاد الجوية ان يكون الجو اليوم الاحد ٣/١٩، بين غائم جزئيا وصاف وطرأ ارتفاع تدريجي على درجات الحرارة.

درجات الحرارة القصوى المتوقعة اليوم: ● جبال الجليل - ٢٦° ● الاغوار الشمالية - ٢١° ● بحيرة طبريا وحولها - ٢٢° ● القدس وضواحيها - ١٨° ● السهل الساحلي - ٢١° ● السهل الساحلي - ٢٠° ● النقب - ٢١° ● البحر الميت - ٢٤° ● ايلات والعربة - ٢٦°

في البحر الابيض المتوسط تهب رياح شماليه - شرقية حتى شمالية - غربيه بين معتدلة وخفيفه ويكون البحر بين مائج وهادئ.

وفي خليج ايلات تهب رياح شمالية - شرقية معتدلة وتكون المياه هادئة.

أسعار العملات الاجنبية

(بنك اسرائيل: ١٩ - ٨٩/٣/١٨)

العملة	السعر
● دولار امريكي	١٫٨٠٦٥ ش.ج
● جنيه استرليني	٣٫١٠٧ ش.ج
● مارك المانى	٠٫٩٦٧٦ ش.ج
● فرنك فرنسي	٠٫٢٨٥٦ ش.ج
● فرنك سويسري	١٫١٢٤٨ ش.ج
● دينار اردني	٣٫٣٤٢٠ ش.ج
● للمسافرين	٢٫١٥ ش.ج
● طسرود	١٫٣٩ - ١٫٨٠ ش.ج

• احر التهاني •

الى الاخ رجا خطيب بمناسبة اعادة انتخابه رئيسا لمجلس دير حنا المحلي تتمنى له التوفيق في عمله وخدمة قضايا شعبه.

الات الكتب - الناصرة

بمبادرة مجلس نعمت في الناصرة وعين ماهل:

الاطفال يحتفلون بامهاتهم

● الناصرة - من مكتب «الاتحاد» - يواصل مجلس نعمت في الناصرة وعين ماهل نشاطاته بمناسبة «يوم المرأة العالمي» (٣/٨) و«يوم الام» (٣/٢١).

وفي هذا الاطار اقيم يوم الخميس (٣/١٦) احتفال لامهات اطفال الروضة التابعة للمجلس بحضور سكرتيرة المجلس، رديئة جرايسي، ورئيسة لجنة الحضانات، الباحثة النفسية سهاد اسبوركي، وعضوي الادارة اوديت نمر وابتهاج عطي.

وقد افتتح هذا الاحتفال بباقة من الرقصات والاغاني التي اداها الاطفال بانفسهم (انظر الصورة). والقت رديئة جرايسي كلمة تحية اعلنت خلالها ان ادارة المجلس الجهوية تنوي اقامة مخيم صيفي للاطفال سيكون الاول من نوعه اذ سيفتح امام الاطفال من جيل ٣ - ٥ سنوات.

وتظهر الصورة العليا رديئة جرايسي سكرتيرة مجلس نعمت في الناصرة وعين ماهل تقدم باقة ورد الى رئيس بلدية الناصرة النائب توفيق زياد، والقائم باعمال سكرتير مجلس عمال الناصرة محمد ابو احمد في احتفال يوم المرأة الذي اقامه المجلس يوم ٣/١٥ وفي الصورة السفلى اطفال روضة «نعمت» في الناصرة، الروضة التابعة لهذه المؤسسة في المنطقة يحتفلون بعيد المرأة.

(الصورتان خاصتان بـ«الاتحاد» - تصوير باسل خوري)

نساء عبلين يحتفلن بيوم المرأة العالمي:

رئيس المجلس المحلي: اهالي عبلين اختاروا خط شعبهم واثبتوا ان كرامتهم الوطنية فوق أي اعتبار

● عبلين - من مكرم سعيد - «المعركة الانتخابية في عبلين كانت بين خطين: اما اهالي عبلين فقد اختاروا خط شعبهم - ومقارعة السلطة الظالمة برؤوس مرفوعة وبكرامة وطنية» - هذا ما اكده رئيس مجلس عبلين المحلي، صالح مرشد سليم، في الاحتفال الذي اقيم في القرية، يوم الجمعة (٣/١٧)، احتفالا بيوم المرأة العالمي، الثامن من آذار والذي بادرت الى اقامته حركة النساء الدمقراطيات في عبلين.

وحيا رئيس المجلس نساء القرية بعيدهن العالمي وباركهن واهالي عبلين جميعا، على انتصار الجبهة في انتخابات السلطات المحلية يوم ٢/٢٨.

وكان افتتح الاجتماع الذي عقد في قاعة مريم بواردي في القرية بحضور حشد كبير من النساء بنشيد «بلادي، بلادي» قدمته منار عثمان. ثم افتتحت الاحتفال وبوت عرافته ياسمين محمود عثمان التي اكدت على دور المرأة الكفاحي الفعال في المجتمع من اجل التطور وتحقيق الانتصارات. واعطت مثالا على ذلك المرأة الفلسطينية المناضلة في الانتفاضة الباسلة.

ثم تحدثت سكرتيرة حركة النساء في القرية، روضة سعيد، تحية فرع الحركة لنساء القرية وهنأت جبهة عبلين الدمقراطية ورئيس المجلس على النصر الكبير في انتخابات السلطات المحلية، ودعت النساء والفتيات، في كلمتها، الى الانضمام لصفوف حركة النساء.

وتناولت اوديت نمر سكرتيرة منطقة الناصرة لحركة النساء، في كلمتها، دور المرأة في الكفاح من اجل نيل حقوقها وحقوق ابناء شعبها في العيش بكرامة ومساواة ودورها النضالي والبطولي مع الرجل في المعارك اليومية. واشارت الى النساء الفلسطينيات اللواتي يبدين بطولة رائعة في التصدي للاحتلال والنضال من اجل الحصول على الحرية والاستقلال.

وتحدثت في كلمتها عن نضال النساء اليهوديات اللواتي يكافحن من اجل كنس الاحتلال واحلال السلام العادل واقامة الدولة الفلسطينية المستقلة الى جانب دولة اسرائيل.

ودعت النساء الى المشاركة في اضراب «يوم الارض» القادم وكذلك المشاركة في المسيرات والاجتماعات الجماهيرية.

وكانت الكلمة الختامية لرئيس مجلس عبلين المحلي، صالح مرشد سليم، الذي تطرق الى ممارسات الاحتلال الوحشية، خاصة ضد الانتفاضة، واستنكر الاعمال الوحشية التي تقف ضد النساء بشكل عام والنساء الحوامل اللواتي اجهضن جراء الضرب والتعذيب والاصابة بالغاز. وقال نحن نرفض هذه الاعمال ونستنكر القهر ضد اي شعب كان وليس ضد شعب الفلسطيني فقط. وقال: علينا الكفاح والنضال من اجل ارغام حكام اسرائيل على التفاوض مع ممثل الممثل الشرعي والوحيد للشعب الفلسطيني.

وتطرق الى معركة الانتخابات. وقال: لقد اثبت اهالي عبلين ان كرامتهم اهم من اي مشروع تطويري وان كان المجلس بقيادة الجبهة قد انجز العشرات والعشرات من هذه المشاريع.

ودعا النساء الى تشجيع اطفالهن بالانضمام الى صفوف الشبيبة الشيوعية لان هذا الطريق هو طريق حزب وخط الحزب الشيوعي الاسرائيلي لا يعكس مصالح واهداف الحزبيين فقط بل الشعب كله.

اما البرنامج الذي قد طعّم بباقة من الفقرات لعشها على الحضور، مثال مجيرات وفيروز عثمان ومنال زيدان وماري حاج، وكانت قمة البرنامج العرض الفلسطيني الذي قدمته الفتيات ومن برامين الحزب الفلسطيني المركش. وقد صاحبت الفقرات الفنية الفرقة الموسيقية بقيادة سليم الفول الذي ساهم بوصلة غنائية.

تهنئة

ابناء الحاج عبد العزيز زيد يتقدمون باحر التهاني القلبية من الاعماق الى الحاج محسن حسلي بمناسبة انتخابه وفوزه برئاسة مجلس كفر قرع المحلي كما نهنئ جميع اهل بلدنا، متمنين لك التوفيق والنجاح من اجل خدمة بلدنا. الف مبروك والى الامام دائما

هل بدأت استعدادات الشرطة ليوم الارض بالاعتقالات والمحاكمات الصورية؟!

• اعتقال شابين من الناصرة بتهمة «عمل مشترك» قبل ٤ اشهر.. وهما لا يعرف احدهما الاخر • القاضي يلزم النيابة على التراجع عن فرية عنصرية •

● الناصرة - من مكتب «الاتحاد» - يبدو ان شرطة الناصرة بدأت استعداداتها، كعادتها، لاضراب «يوم الارض»، بواسطة الاعتقالات على خلفية اتهامات باطلة وصورية. بهذا الانطباع خرج من اطلع على ملف اعتقال الشابين عمر نايف واياد عزيز خوري من سكان المدينة.

لقد اتضح من حيثيات القضية التي نظرت فيها محكمة الصلح في الناصرة بقيادة القاضي بن دافيد، امس الاول الجمعة، ان الشرطة ورطت نفسها في قضية اخرى من قضايا الصاق التهم، وبدات خيوط الفشل تتضح فيها جليا.

وكان الشابان قد اعتقلا يوم الاربعاء (٣/١٥) بتهمة القاء الحجارة على سيارات امن في مركز مدينة الناصرة (الكراج) في اضراب يوم الاسكان ١٩٨٨/١١/١٥، وتعتمد الشرطة في توجيه اتهامها على «معلومات سرية».

وفي يوم امس الاول جلب الشابان الى محكمة الصلح للبحث في طلب الشرطة تمديد اعتقالهما ١٥ يوما. واتضح للمحاميين اللذين ترافعا عنهما توفيق ابو احمد ونبيل جابك، ان الشرطة تكتب في تقريرها الى المحكمة بهدف اقناعها بخطورة التهمة ان هذه الاعمال الخطيرة اصبحت تقليدا مقبولا في هذا الوسط ويقصد الوسط العربي. وقد اعترض المحاميان على هذه الجملة واوضحا للقاضي خطورتها متسائلين: هل من هذا المنطلق جاءت التهمة؟ وهل القاضي فلان والمحامي فلان، ابناء هذا الوسط العربي، اصبحوا يرون في هذه الاعمال تقليدا؟ وازاء رؤية الجانب التحريضي العنصري في هذا التعميم امر القاضي مندوب الشرطة بحذف الجملة.

وسأل المحاميان الشرطة: منذ متى وصلت اليكم المعلومات السرية حول علاقة الشابين بالتهمة؟ الجواب: منذ ٨٨/١٢/٢٥ فسألا: لماذا انتظرتم كل هذا الوقت؟ الجواب: لاجراءات سرية اخرى.

ولم تكن هذه الردود وغيرها مقنعة لاحد فقرر القاضي الاكتفاء بتمديد الاعتقال لمدة ٣ ايام على ان يبت غدا الاثنين بالامر عندما لم تكن معلومات جديدة بطلق سراحهما.

هذا ومن الجدير ذكره ان الشابين المتهمين بهذه العملية بشكل مشترك لم يعرف احدهما الاخر من قبل.

عرض للازياء الفلسطينية وبرامج متنوعة في احتفال الجمعية النسائية الاسلامية في الناصرة

● رامز جرايسي: مقياس التطور لكل مجتمع هو بمدى ما يحققه هذا المجتمع من تطور في حقوق المرأة ومساهمتها ●

● الناصرة - من مكتب «الاتحاد» - اقامت الجمعية الخيرية النسائية الاسلامية في الناصرة احتفالا كبيرا ومتنوعا، امس السبت، افتتحت به البازار الشعبي للملابس الذي سيستمر حتى مساء اليوم، الاحد.

ويحتوي البازار على تشكيلة رائعة من الملابس التي جرى صنعها في المخيطة التابعة للجمعيه باشراف وادارة المعلمه ليلى غنيم. وخلال الاحتفال، امس، جرى عرض لهذه الازياء، وعرض ازياء آخر للملابس الفلسطينية التراثية باشراف الاستاذين الفنانين غصوب سرحان واميره خوري.

وكانت قد افتتحت الاحتفال رئيسة الجمعية السيدة ام عمر، انيسة ظاهر، فتكلمت عن النشاطات المتنوعة للجمعيه خاصه بالذكر روضه «الامل» التابعة لها والتي تضم مئة طفل باشراف مربيات مؤهلات. واشارت الى ان هذا النشاط جاء ليقدم الخدمة للنساء العاملات واتاحة الفرصة امام المرأة حتى تخرج الى العمل. واعلنت ان الجمعيه لم تتلق اي دعم من ايه مؤسسة رسمية او شعبية، سوى بلديه الناصرة وشكرت البلدية على هذا الدعم.

وتكلم في الاحتفال القائم باعمال رئيس بلديه الناصرة، المهندس رامز جرايسي، فقدم تحية باسم رئيس البلديه النائب توفيق زياد الذي سافر لبعثه ايام الى الخارج للمشاركة في اجتماع سكرتاريه المؤتمر الدولي للمنظمات غير الحكومية من اجل السلام العادل في الشرق الاوسط. وقال جرايسي في كلمته: اننا على عتبة القرن الواحد والعشرين. وفي عصرنا هذا مقياس التطور لاي مجتمع هو بمدى ما تتطور فيه المرأة ودورها ومساهمتها في بناء المجتمع. فكل انسان عاقل ومتفتح الذهن يعرف انه لا يمكن تصور اي مجتمع بدون امرأة ومساهمتها الفعالة.

وحيى جرايسي المرأة العربية في بلادنا على نجاحها في تحدي الرواسب والقيود الرجعية وانطلاقتها في بناء المجتمع، واشاد بدور المرأة الفلسطينية البطولي في الانتفاضه وقال ان نحني هاماتنا امامها. فالنساء الفلسطينيات يؤدين دورا خارقا في الانتفاضة، والانتفاضة هي الانطلاقة الاخيرة في المعركة من اجل تحرر شعبنا واقامة دولته المستقلة.

واكد مندوب بلدية الناصرة استمرار الدعم للجمعية الخيرية النسائية الاسلامية ونشاطاتها المباركة في خدمة نساء الناصرة.

وكان عرّف الحفل الشاب بسام كنج محيي الهيئات النسائيه التي شاركت في الاحتفال من كل الطوائف ومن مختلف انحاء البلاد، وشكر كل من قدم الدعم للجمعية خاصا بالذكر السادة د. سامي جرايسي وعادل دخان ومحمود ابو احمد. وتم تقديم برنامج فني اشتمل على فقرتين رائعتين من تقديم اطفال روضة الامل ودبكة من فرقة الرينة بقيادة مروان طاطور وقصيدة وطنية من نظم صلاح الطيري القتها علا طيري.

يا عمال العالم اتحدوا

الاتحاد

جريدة يومية

● الاثنين ٢٠ آذار ١٩٨٩ ، الموافق ١٢ شعبان ١٤٠٩ هـ ● العدد ٢٦١/٤٥ ● ٦ صفحات ● الثمن ٨٠ اغورة ●

יום שני 20.3.1989 - המחיר: 80 אג'

Vol. 261/45 - 20.3.1989 - Price: 80 Agorah

لليوم الثاني على التوالي في فلسطين المحتلة:

الجنود يرتكبون مجزرة اخرى ويقتلون اربعة شبان في السيلة الحارثية وغزة ويصيبون عشرات المواطنين

□ اكثر من ثلثي قطاع غزة تحت اوامر حظر التجول □ اصابات خطيرة بينها فتى من رفح تحطمت جمجمته وشاب من قباطية (رصاصة في صدره) □ احد شهداء غزة (حي الدرج) تلقته رصاصات في الرأس والصدر والرقبة والفخذ والاهالي يكذبون ادعاءات الناطق العسكري □ نقطة مراقبة عسكرية تقتل الفتى اسعد حمودة برصاصة تخترق جبينه وتخرج من خلف رأسه حاملة اجزاء من دماغه □ اجهاض حامل في خانيونس □ بركان القطاع يزداد اشتعالا

● القدس - مكتب «الاتحاد» - ارتكب جنود الاحتلال، يوم امس (الاحد)، مجزرة اخرى في الضفة والقطاع ادت الى استشهاد اربعة شبان واصابة عشرات اخرين بينهم حالات خطرة وليصبح عدد الشهداء، خلال اليومين الماضيين سبعة شهداء.

والشهداء الاربعة هم طلال سليم الاعرج (٢٦ عاما - متزوج وله عدة اطفال) وهو من حي الدرج (غزة) واسعد طلال حمودة ١٥ عاما/من حي الزيتون/غزة) والفتى سامر محمد سامي عدروري (١٢ عاما) ونعمان جرادات (١٨ عاما) وهو من قرية السيلة الحارثية/جنين.

وحصدت قوات الاحتلال اكثر من ثلثي قطاع غزة لاوامر حظر التجول فيما [illegible] (بما في ذلك بعض المناطق الخاضعة لحظر التجول) الى كثل من الاطراف المشتعلة.

● شهداء السيلة الحارثية ●

[illegible]

● قباطية ●

[illegible]

● الخليل ●

واختطف الجنود في مخيم العروب الليلة قبل الماضية الشاب يوسف جبريل ابو ربالة (١٦ عاما) بعد اصابته بالرصاص. وجرى ان الشعب ادخل الى مستشفى «عاليه» وان اصابته اسفل الظهر.

● نابلس ●

● رام الله ●

● قطاع غزة ●

● مخيم جنين ●

□ البقية على ص ٥ □

● على انقاض منزل المواطن محمد عطا الله (قرية رعترة - قضاء بيت لحم) الذي كان يحتمي قبل ان تهدمه سلطات الاحتلال يوم ١٣ الجاري ست غرف وبكري (١٥) عاما يتطلع الى يسار الصورة وافقة صاحب المنزل المهدوم والى اليمين شقيقته وابنتها ● (صورة خاصة من مكتب «الاتحاد» في القدس)

في امر احترازي صادر عن المحكمة العليا:

الزام وزير «الامن» بتفسير «الاوامر الجديدة» بشأن اطلاق الرصاص المطاطي

● القدس - لمراسل خاص - اصدرت المحكمة العليا، امس الاحد ٣/١٩، امرا احترازيا ضد وزير «الامن» بتسحاق رابين، يقضي بشرح الاوامر الجديدة التي سمح فيها لجنود «جيش الدفاع الاسرائيلي» باطلاق الرصاص على سكان المناطق المحتلة.

جاء في القرار الذي اصدره القضاة الثلاثة برئاسة القاضي اهرون براك مطالبا لا يتراجع وزير «الامن» عن اوامر اطلاق النار او المبررات المطاطية التي تؤدي الى جرح وقتل الكثيرين خلافا للقوانين الاسرائيلية!

هذا وكانت جمعية حقوق الانسان في اسرائيل قدمت بتاريخ ١٩٨٩/٣/٢٠ بواسطة نائبة رئيس العصبة المحامية [illegible] الى المحكمة العليا لاستصدار الامر المذكور.

وقدمت نيابة الدولة جوابا الى المحكمه العليا امس، ادعت فيه بانه ليس للعصبة اي موقف او مصلحة وان للجيش رأيا كما يراه مناسبا وهناك اوامر مقررة جدا بصدد اطلاق الرصاص المطاطي عندما طالبت المحكمة نيابة الدولة بتوضيح ماهية هذه الاوامر الا ان الاخيرة رفضت التوضيح قائلة «هنالك اوامر وهي سرية!».

الا ان المحامية [illegible] اكدت ان هذه الاوامر غير قانونية وادت الى قتل المئات من سكانها واصيب الاف اخرون جراء اطلاق الجنود الرصاص عليهم وقد سبق ان حذرنا وزير «الامن» واخرين من اعمال الجيش، التي هي التفسير الوحيد للاصابات الكثيرة بين اصابة النساء والاطفال، جراء اطلاق الرصاص.

في بيان الى الاتحادات والمنظمات الصحفية الدولية:

اتحاد الكتاب والصحفيين الفلسطينيين يدعو الى الضغط على سلطات الاحتلال لاطلاق سراح الصحفيين المعتقلين

● تونس - رص.ف - وجه اتحاد الكتاب والصحفيين الفلسطينيين، يوم الجمعة الاخير نداء الى الاتحادات والمنظمات الدولية للصحفيين بهدف الضغط على اسرائيل لاطلاق سراح اربعين صحفي فلسطيني قال انهم معتقلون في السجون الاسرائيلية.

وفي بيان اوردته في تونس وكالة الانباء الفلسطينية «وفا» دعا الاتحاد الى تدخل سريع لانقاذ الصحفيين وبينهم خمسة حالتهم خطرة من الظروف اللاانسانية التي يعانون في معسكرات الاعتقال.

وطالب الاتحاد بشكل خاص باطلاق سراح نعيم طوباسي الذي يعاني قرحة وصلاح زحيكة المصاب بداء المفاصل ونبيل جولاني المصاب بالروماتيزم وطلال عقيقة الذي يواجه ازمات قلبيه متكررة وموسى جرادة المصاب بقرحة.

ويذكر ان الصحفية الفلسطينية ناهدة زال (٢٧ عاما) وضعت يوم جمعة قيد الاعتقال الاداري لمدة ستة اشهر وكانت تعمل في مجلة «العودة» التي اغلقتها السلطات الاسرائيلية في ايار ١٩٨٨.

حزب التجمع الوطني المصري يهنيء توفيق زياد بانتخابه رئيسا للبلدية

● انقلوا تحياتنا الى شعب مدينتكم الباسل.. ●

● توفيق زياد ●

● الناصرة - من مكتب «الاتحاد» - تلقى رئيس بلدية الناصرة، النائب توفيق زياد، رسالة تحية وتهنئة من حزب التجمع الوطني التقدمي الوحدوي المصري [illegible]

[illegible]

وافتتحت الرسالة بالقول «ارجو ان تسمحوا لي، ايها الرفيق العزيز ان اقدم لكم باسم حزب التجمع الوطني التقدمي الوحدوي وباسمي شخصيا لخلص التهاني واثقا من دوام نجاحكم في خدمة القضايا المشتركة راجيا ان تنقلوا تحياتنا الى شعب مدينتكم الباسل».

□ البقية على ص ٥ □

تندينانس يختتم زيارته في دمشق

بلجيكا وسوريا تشددان على ضرورة عقد المؤتمر الدولي من اجل الشرق الاوسط

● دمشق - الوكالات - غادر وزير الخارجية البلجيكي، ليو تندينانس، دمشق امس الاحد ٣/١٩ في ختام زيارة الى سوريا استغرقت ثلاثة ايام اجرى خلالها محادثات مع نظيره السوري فاروق الشرع.

وفي تصريح ادلى به الى الصحفيين في المطار اعرب تندينانس عن ارتياحه لمحادثاته في سوريا ووصفها بانها «ودية للغاية». وقال انه تناولت «الوضع الدولي وخصوصا الوضع في الشرق الاوسط».

ووصف الوزير البلجيكي العلاقات بين بلاده وسوريا بانها «ممتازة» وشدد على ضرورة «تنميتها».

وبعد محادثاته، يوم السبت الاخير، شدد تندينانس ونظيره السوري على ضرورة عقد مؤتمر دولي للسلام في الشرق الاوسط.

وكان تندينانس اعلن بعيد وصوله الى دمشق يوم الجمعة الماضي، انه جاء لاجراء محادثات مع السلطات السورية تتناول العلاقات الثنائية ومشكلة الشرق الاوسط وليس بما في ذلك مسالة الرهائن البلجيكيين.

سفير الولايات المتحدة السابق لدى اسرائيل:

الانتفاضة ادت الى نضوج القضية الفلسطينية ويجب التفاوض لتسويتها

● نيويورك - الوكالات - صرح صموئيل لويس، رئيس معهد السلام الامريكي وسفير الولايات المتحدة السابق لدى اسرائيل، بان كل انسان يوافق على ان الانتفاضة الشعبية في فلسطين المحتلة قد ادت الى نضوج القضية الفلسطينية الامر الذي يتطلب التحول الى مفاوضات لتسوية هذه المشكلة.

واشار صموئيل في تصريحه الذي نشرته صحيفة «نيويورك تايمز» الامريكية يوم الجمعة ٣/١٧، الى «الخطوات الايجابية التي اتخذتها منظمة التحرير الفلسطينية مؤخرا» وقال «ان منظمه التحرير الفلسطينيه اتخذت الباها مؤخرا بقول لقد قمنا بانتفاضتنا واعترفنا باسرائيل والان اعطونا من فضلكم دولتنا».

وولدغريف: بريطانيا الغت معارضتها لاقامة دولة فلسطينية

● حيفا - مكتب «الاتحاد» - اعلن وزير الدولة البريطاني للشؤون الخارجية، وليام وولدغريف، ان تحولا رئيسيا قد طرأ على سياسة بريطانيا حيث الغت معارضتها لاقامة دولة فلسطينية في فلسطين المحتلة، وذلك في مقابلة خاصة مع صحيفة «معريف» نشرتها، يوم الجمعة ٣/١٧.

ويعتبر هذا تحولا اساسيا في سياسة بريطانيا تجاه قضية الشرق الاوسط [illegible] اقامة دولة مستقلة.

هذا وكانت رئيسة وزراء بريطانيا، مرغريت تاتشر، صرحت رسميا بهذا التحول وذلك في اعقاب جولة المحادثات التي اجراها وولدغريف مؤخرا في كل من اسرائيل والاردن.

واضاف وولدغريف ان قرار الاردن بفك الارتباط القانوني والاداري بين الاردن وبين الضفة الفلسطينية المحتلة ليس تكتيكيا وانما استراتيجيا، ورحب بتقرير معهد الابحاث الاستراتيجية التابع لجامعة تل ابيب الذي اوصى باقامة دولة فلسطينية في اعقاب مرحلة انتقالية.

جندي قتل فلسطينيا فحكموا عليه بالسجن مع وقف التنفيذ!

● الجندي سقط فانطلقت ثلاث رصاصات من بندقيته «بعفوية» ●

● حيفا - مكتب «الاتحاد» - حكمت المحكمه العسكريه في منطقة المركز، في نهاية الاسبوع الماضي على الجندي (في الاحتياط) تسيمح دهان المتهم بـ «التسبب بقتل فلسطيني» (في بيت جالا)، بالسجن اربعة اشهر مع... وقف التنفيذ.

وحسب «الرواية الاسرائيلية» كان الجندي القاتل يلاحق «المشاغبين» وراشقي الحجارة في بيت جالا وقد تسلق احد الاسوار فسقط ارضا، ونتيجة لهذا السقوط انطلقت ثلاث رصاصات من بندقيته (ام - ١٦) «بعفوية» فاصابت - الرصاصات الثلاث - الشاب الفلسطيني (١٧ عاما) فاردته قتيلا.

هذا وطالبت النيابة العسكرية باصدار الحكم بالسجن الفعلي على الجندي القاتل بسبب خطورة العمل الذي قام به ولكن... مع وقف التنفيذ.

الرئيس السوري في تونس بعد ليبيا والجزائر

● تونس - الوكالات - افاد مصدر رسمي ان الرئيس السوري حافظ الاسد وصل الى تونس قبيل ظهر امس الاحد وكان في استقباله الرئيس التونسي زين العابدين بن علي.

ولم تعط اية معلومات عن مدة الزيارة او هدفها، وهي لم تعلن مسبقا.

وكان الرئيس السوري قادما من الجزائر حيث اجرى محادثات يوم السبت الاخير مع نظيره الجزائري، الشاذلي بن جديد وقام قبل ذلك بزيارة الى ليبيا استغرقت يومين اجرى خلالها، ايضا، سلسلة من المحادثات مع الزعيم الليبي، العقيد معمر القذافي.

ويرى المراقبون ان محادثات الاسد في تونس، على غرار ما بدا ابان محادثاته في طرابلس والعاصمة الجزائرية، ستتناول على الاخص الوضع في لبنان ومسالة الشرق الاوسط.

ويذكر ان تونس عضو في «اللجنة السداسية» التي شكلتها جامعة الدول العربية وكلفتها بالبحث عن تسوية للازمة المستمرة في لبنان.

في يوم تعيين رئيس جديد للموساد

كشف النقاب عن هوية الرئيس السابق - ناحوم ادموني!

● حيفا - مكتب «الاتحاد» - جرى امس الاحد ٣/١٩ ، في مكتب رئيس الوزراء، تعيين رئيس جديد لجهاز المخابرات الاسرائيلية «الموساد» [illegible]

[illegible]

مركز تحقيق واعتقال جديد في «بيتح تكفا»

● القدس - مكتب «الاتحاد» - علم انه تم مؤخرا افتتاح مركز جديد للتحقيق مع معتقلي الانتفاضة، ويقع هذا المركز في «بيتح تكفا» ونقل اليه عدد من معتقلي (انصار - ٣) وبعض المعتقلين من مدينة القدس منهم الصحفي سمعان خوري مراسل وكالة الصحافة الفرنسية وعضو الهيئة الادارية لرابطة الصحفيين العرب في المناطق المحتلة.

ولم يتمكن المحامون من زيارة موكليهم في المعتقل المذكور الا يوم امس (الاحد) فقط.

ترشيح رفسنجاني للانتخابات الرئاسية في ايران

● طهران - الوكالات - اعلن الامين العام لـ «تجمع رجال الدين المقاتلين»، مهدي خروبي، ان التجمع المذكور اختار علي اكبر هاشمي رفسنجاني مرشحا للانتخابات الرئاسية الايرانية المقرر تنظيمها في آب المقبل.

وقال خروبي، في مقابلة نشرتها امس الاحد ٣/١٩ ، صحيفة «كيهان» ونقلتها وكالة الانباء الايرانية، ان التجمع الذي يحظى بغالبية مقاعد مجلس الشورى الايراني «اختار بالاجماع رئيس البرلمان الايراني هاشمي رفسنجاني مرشحه للانتخابات الرئاسية خلال اجتماع عقده مؤخرا».

«الشرق الاوسط في رأس سلم اهتمامات الاتحاد السوفييتي»

السفير السوفييتي في مصر: كل العالم يؤيد عقد المؤتمر الدولي باستثناء شمير!

● حيفا - من مكتب «الاتحاد» - «كل العالم باستثناء اسرائيل ورئيس حكومتها شمير، يؤيد عقد المؤتمر الدولي للسلام في الشرق الاوسط ولايجاد الحل المناسب».

هذا ما أكده السفير السوفييتي في مصر، غينادي غوريافلوف، في مقابلة اجرتها معه جريدة «الاهرام» المصرية.

واضاف السفير قائلا: ان النزاع في الشرق الاوسط صعب جدا ومن غير المنطق ان يجد حله طرف آخر او بجهود دولة عظمى واحدة.

واكد في المقابلة ايضا انه على ثقة تامة بانه يمكن تسوية النزاع بالجهود المشتركة للجميع على قاعدة المؤتمر الدولي ذي الصلاحيات الذي يؤيده العالم كله باستثناء شمير.

وقال ايضا ان المهمة الاساسية الآن هي الاستعداد والتحضير لعقد المؤتمر الدولي في الوقت الذي توجد صعوبات بين اطراف النزاع وبين الدول العربيه نفسها.

واكد السفير ايضا انه لا مفر من عقد المؤتمر الدولي في النهاية هذا المؤتمر الذي سيضع حدا للمشكلة وسيعطي الحلول. وما علينا إلا الانتظار لان التغيير لا بد وان يحصل في الموقف الاسرائيلي.

وقال ايضا ان الشرق الاوسط يقف في رأس سلم اهتمامات الاتحاد السوفييتي.

بحضور الرئيس المصري وقادة الحكومة وعدد من نجوم السينما:

الاحتفال بعودة السيادة المصرية على «طابا»

● مبارك: السلام العالمي لن يكون ابدا الهدف المستحيل ●

● طابا (مصر) - الوكالات - وجه الرئيس المصري، حسني مبارك، امس الاحد ٣/١٩ ، في «طابا» دعوة حارة الى تحقيق السلام في العالم وذلك بمناسبة عودة السيادة على هذا الشريط الواقع في رأس خليج العقبة الى مصر.

وقال مبارك في كلمة بثتها الاذاعة والتلفزيون على هذه اللحظة الخالدة من تاريخ مصر اتوجه بكلمتي الى شعوب العالم لكي اعلن بكل ثقة وايمان ان السلام العالمي لن يكون ابدا الهدف المستحيل. السلام هو الهدف النبيل الذي يستطيع الانسان ان يحققه في كل زمان وفي كل مكان».

وبعدما اشار الى ان مصر حققت ان الانسان القادر على الحرب قادر ايضا على صنع السلام، اكد الرئيس المصري ان «السلام الذي تحتاج اليه البشرية وترجوه هو السلام الدائم القائم على العدل». وتابع ان «المحصلة النهائية لاي حرب هي خراب ودمار - الحرب هي دمار ومعارك».

وتلقى مبارك الذي كان الى جانبه رئيس الوزراء عاطف صدقي، وقائد القوات المسلحة المشير عبد الحليم ابو غزالة، من اربعة من طلاب الاكاديمية العسكرية العلم المصري الذي رفعه في طابا.

وبعدما القى كلمته صافح مبارك الشخصيات التي حضرت الحفل وبينها رئيس مجلس الشعب، رفعت المحجوب، ورئيس مجلس الشورى، علي لطفي، والوزراء وامام الازهر وبطريرك الاقباط الارثوذكس الانبا شنوده الثالث. وحضر الحفل، ايضا عدد من نجوم السينما المصرية.

اكتشاف مومياء اميرة فرعونية على مقربة من الهرم الاكبر

● القاهرة - ذكرت صحيفة «الأهرام» في نهاية الاسبوع انه تم اخيرا اكتشاف مومياء اميرة فرعونية من الاسرة الخامسة على مقربة من الهرم الاكبر هرم خوفو في الجيزة.

ويرجع تاريخ المومياء الى سنة ٤٦٠٠ قبل الميلاد تقريبا ويبلغ طولها ١٥٠ سم وقد عثر عليها على عمق ٢٢٠ سم تحت الأرض، وكانت مغطاة بالجبس ومغروزة من الاطراف. واوضحت «الاهرام» ان هذه المومية المغلفة بالجبس تدل على ان التحنيط لم يكن متطورا في تلك الحقبة. ثم تمكن علماء المصريون من تحنيط المومياء بدون نزع الاحشاء او استخدام الجبس.

ووجد تاج من الذهب على رأس مومياء الاميرة والى جوارها طاقم اسنان من ١٩ سنا وقلادات واساور ووجدت ايضا قطعة من الزجاج قالت الصحيفة المصرية انها ذات قيمة علمية كبيرة لانها المرة الاولى التي يعثر فيها على مثل هذا الجسم الصلب بين كنوز ترجع الى عهود الاسر الفرعونية القديمة.

النائب بنحاس غولدشطاين يطالب بتغيير القانون لقمع الانتفاضة!

● ويقول: الدولة الفلسطينية تتكون امام اعيننا ●

● حيفا - مكتب «الاتحاد» - واقترح عضو الكنيست بنحاس غولدشطاين (الليكود) صلاحية القانون الاسرائيلي القائم لصالح اجهاز «الامن» بهدف القضاء على الانتفاضة!

وطالب غولدشطاين بدعوة وزير القضاء دان مريدور (الليكود) لحضور جلسة «ادارة الكتلة» اليوم (الاثنين)، بغرض بحث الخطوات القضائية الواجب اتخاذها لدعم الجهاز «الامني» واعرب عن اعتقاده «بضرورة» تغيير القوانين المعمول بها حاليا والسماح لسلطات الاحتلال بطرد «المشاغبين» وهدم منازل مراشقي الحجارة واغلاق المكاتب التي تعمل بسرية لصالح م.ت.ف في فلسطين المحتلة.

وذكرت صحيفة «هشبوع» امس ان غولدشطاين طالب كتلته باتخاذ جميع الخطوات التي من شأنها منع قيام الدولة الفلسطينية التي تتكون امام اعيننا!

مداهمة المستشفى «الاهلي» في غزة والاعتداء على العاملين فيه ومنع المرضى والمندوبين الدوليين من دخوله!

القدس - مكتب «الاتحاد» - داهمت قوات الاحتلال، صباح امس، مرتين متتاليتين المستشفى «الاهلي» في غزة وشنت فيه وحوله حملة تنكيل وحشية شملت ضرب الدكتور سهيل المدهك والممرضين لميز ياسين واحمد ابو حسان والمراسل بشير عمار داخل المستشفى. وفي قسم الجراحة كشفوا غطاء الشاب الجريح محمد حمدان (١٤ عاما - مخيم جباليا) وضربوه اسفل السرير بحذائه (ترك اثرا على الغطاء الابيض للسرير)، واجروا تفتيشات واستفزازات في قسم الاسعاف وغرفة العمليات.

ومنع جنود الاحتلال مندوبي الصليب الاحمر ووكالة الغوث الدولية وقوات من الامم المتحدة ايضا من دخول المستشفى كما منعوا سيارتين للمستشفى كانت تقل موظفين فيه من الدخول الى دوامهم. وعندما وصلت سيارة اسعاف تابعة للهلال الاحمر جرى الاعتداء على سائقها والممرض ومنعا من الدخول الى المستشفى هم كذلك.

هذا واستمرت عملية الاقتحام الاول ما بين الثامنة والتاسعة والنصف صباحا وبحجة وجود شهيد في المستشفى. اما الاقتحام الثاني فجرى ما بين العاشرة والعاشرة والنصف من صباح امس.

اغلاق محطة يريفان النووية

● موسكو - اعلنت وكالة تاس السوفييتية ان المحطة النووية الواقعة قرب يريفان عاصمة جمهورية ارمينيا السوفييتية التي ضربتها هزة ارضية في كانون الاول الماضي توقف العمل فيها يوم السبت ٣/١٨، بعد ان اغلق مفاعلها الثاني تطبيقا لقرار الحكومة الذي اتخذ بسبب مخاوف السكان.

وكانت الحكومة السوفييتية اعلنت في كانون الثاني الماضي ان المصنع سيغلق رغم انه لم يلحق به ضرر خلال الهزة الارضية التي وقعت في السابع من كانون الاول (بقوة تسع درجات بمقياس مركالي المقسم الى ١٢ درجة).

القدومي:

قرارات مؤتمر وزراء خارجية الدول الاسلامية الخاصة بفلسطين وقضيتها ايجابية وقوية

● حيفا - مكتب «الاتحاد» - اكد فاروق القدومي، رئيس الدائرة السياسية لمنظمة التحرير الفلسطينية ورئيس وفد فلسطين الى مؤتمر وزراء خارجية الدول الاسلامية ان القرارات التي اتخذها المؤتمر بشأن فلسطين كانت ايجابية وقوية.

وطالب القدومي الولايات المتحدة بان تعطي للحوار مع منظمة التحرير اهمية اكبر مشيرا الى انه لم يجد اي جديد في هذا الامر حتى الآن.

«صانداي تلغراف» اللندنية:

بريطانيا وفرنسا لم تتفقا على اعداد صاروخ نووي مشترك

● مسؤول في وزارة الدفاع البريطانية: نتطلع الآن نحو واشنطن لتلبية احتياجاتنا ●

● لندن - و.ص.ف - اكدت اسبوعية «صانداي تلغراف» اللندنية امس الاحد ٣/١٩، ان بريطانيا تراجعت عن مشروع اعداد صاروخ نووي فرنسي - بريطاني لعدم توصل البلدين الى اتفاق على كلفته وكذلك على مظاهر اخرى للعملية تقنية وسياسية.

وصرح مسؤول في وزارة الدفاع البريطانية لم يذكر اسمه الى الصحيفة بخصوص المشروع «اصبح من المعترف به الآن في الاوساط الحكومية ان المشروع دفن ونتطلع الآن نحو واشنطن لايجاد الرد على احتياجاتنا».

واشارت «صانداي تلغراف» الى ان القرار النهائي حول استبدال القنابل النووية «دبليو.اي - ١٧٧» لن يتخذ قبل اواخر السنة المالية. الا ان بريطانيا ستركز من الآن فصاعدا كل اهتمامها على مفاوضاتها مع الولايات المتحدة الامر الذي يمكن ان يؤدي الى تعاون في تطوير صاروخ «سرام - ٢» الذي هو قيد الدراسة في الكونغرس.

ويذكر ان الصاروخ ارض - جو «سرام - ٢» هو نسخة متطورة «لسرام» الذي يدخل حاليا في تجهيز القاذفات الاستراتيجية «بي - ١» التابعة لسلاح الجو الامريكي.

وتجدر الاشارة الى ان الفرنسيين والبريطانيين يتباحثون منذ سنتين في امكانية انتاج مشترك لصاروخ نووي يحمل جوا ومشتق جزئيا من «اي.سي.ام.بي» الذي هو صاروخ ارض - جو متوسط الذي يدخل منذ ١٩٨٦ في تجهيز طائرات «ميراج - ٤» و«ميراج - ٢٠٠٠» وطائرات «سوبر ايتندارد» التابعة للجيش الفرنسي.

وكان الصاروخ الجديد سيسمح لسلاح الجو الملكي البريطاني باستبدال القنابل النووية «دبليو.اي - ١٧٧» التي تدخل حاليا في تجهيز قاذفاته من طراز «تورنادو» بسلاح اكثر تطورا.

عشية بدء الفترة الانتقالية الى الاستقلال:

تشكيل قوة شرطة دولية لناميبيا

● نيويورك (الامم المتحدة) - و.ص.ف - اعلنت الامم المتحدة رسميا، في نهاية الاسبوع، تشكيل قوة شرطة دولية سترسل الى ناميبيا خلال الفترة الانتقالية الى الاستقلال، التي تبدأ في الاول من نيسان المقبل.

وستضم ١٥ دولة نحو ٥٠٠ شرطي. والدول المشاركة هي: النمسا وبنغلادش وبربادوس ومصر وفيجي وغانا والمجر وايرلندا وجامايكا ونيجيريا ونيوزيلندا وهولندا والفلبين والسويد وتونس.

وستوضع قوة الشرطة هذه تحت قيادة المفوض الايرلندي ستيفن فلانيغان.

واكد متحدث باسم الامم المتحدة من جهة اخرى، ان ممثل جنوب افريقيا في المنظمة الدولية جيمي شيرل، طلب ايضاحات من الامين العام للامم المتحدة خافيير بيريز دي كويلار حول عقد اجتماع الاسبوع المقبل لبحث المساعدات للدولة المصممة لناميبيا. وكان مسؤولون جنوب افريقيون شجبوا هذا الاجتماع واكدوا ان الاموال المجموعة ستذهب الى منظمة «سوابو» التي تخوض حربا تحريرية مفتوحة ضد بريتوريا منذ ١٩٦٦.

وقال المتحدث ان الامم المتحدة سبق ان اعطت تأكيدات بان الاموال المجموعة مخصصة لتمويل برامج التعليم والتأهيل المهني المعدة بطريقة غير منحازة، التي سيستفيد منها جميع سكان ناميبيا.

شخصيتان من البيض الليبراليين في جنوب افريقيا تزوران موسكو قريبا

● موسكو - و.ص.ف - صرح نائب رئيس اللجنة السوفييتية للتضامن مع افريقيا واسيا فاسيلي سولودوفنيكوف بان شخصيتين سياسيتين من جنوب افريقيا تمثلان البيض الليبراليين ستزوران قريبا الاتحاد السوفييتي.

واوضح سولودوفنيكوف ان الشخصيتين هما المدير التنفيذي في معهد من اجل بديل ديمقراطي في جنوب افريقيا الكس بورين والرئيس السابق للحزب التقدمي الفدرالي ومدير التخطيط في المعهد المذكور فردريك فان زيل سلابيرت.

وسيشارك الاثنان في الطاولة المستديرة حول آفاق تسوية النزاع في جنوب افريقيا.

قمة الـ «ناتو» في اواخر ايار القادم في بروكسل

● بروكسل - و.ص.ف - اعلن الامين العام لمنظمة معاهدة حلف شمال الاطلسي مانفرد فيرنر ان قمة الحلف ستعقد في بروكسل في ٢٩ و٣٠ ايار المقبل.

وهذه القمة التي كانت متوقعة بصورة عامة في الاوساط الدبلوماسية، تأتي في الذكرى الاربعين لقيام الحلف. واكدت هذه الاوساط نفسها ان القمة ستخصص بصورة خاصة للمناقشة حول المفهوم العام لامن حلف شمال الاطلسي.

وستتطرق المناقشات الى تحديث الترسانة النووية وابعاد نزع السلاح.

ويوجد خلاف بين المانيا الغربية والولايات المتحدة وبريطانيا حول هذا المفهوم بالنسبة الى الاسلحة النووية التي يبلغ مداها اقل من ٥٠٠ كم. وعلى عكس حكومة بون فان واشنطن ولندن تريدان تحديث هذا النوع من السلاح واستبدال الـ ٨٨ قاذفة صواريخ من طراز «لانس» بصورة سريعة (يبلغ مداها ١١٠ كم) التي توجد في المانيا الغربية.

ثلاث هزات ارضية متتالية تضرب شمال اثينا

● اثينا - و.ص.ف - علم لدى مرصد اثينا ان ثلاث هزات ارضية وقعت في شمال اثينا صباح امس الاحد ٣/١٩.

وبلغت قوة الهزة الاولى ٥.٥ درجات بمقياس ريختر ووقعت عند الساعة ٥.٣٧ بعد تلتها الهزة الثانية بقوة خمس درجات في الساعة ٥.٤٢ ثم الثالثة بقوة ٤.٩ في الساعة ٥.٥٠. وحدد مركز الهزات على بعد (١٤٥) كيلومترا شمال اثينا وتعرضت لها مدن سيروادوس وخصوصا مدينتي سكالوس والروسوس.

ولم يعلن المرصد سقوط ضحايا او وقوع اضرار مادية كبيرة لكن سكان المدن التي تعرضت للهزات انتابهم الذعر وغادروا منازلهم.

عودة المكوك الفضائي الامريكي الى الارض

● هيوستن (الولايات المتحدة) - و.ص.ف - حط مكوك الفضاء «ديسكوفري» (الرابعة الساعة ١٤.٣٥ بتوقيت غرينتش) بعد ظهر امس الاول السبت في قاعدة «ادواردز» الجوية في كاليفورنيا.

وتم هبوط «ديسكوفري» الذي كان يقل خمسة رجال فضاء على اثر رحلة دامت زهاء خمسة ايام (اربعة ايام و٢٣ ساعة و٣٨ دقيقة) انجز خلالها (٣٥٠) دورة حسب التقديرات.

وكانت هذه المهمة الثالثة التي يقوم بها «ديسكوفري» في الفضاء بعد ان استؤنفت في الخريف الماضي الرحلات المأهولة. وكانت هذه الرحلات قد جمدت قرابة ثلاث سنوات بعد كارثة مكوك الفضاء «تشالنجر» في (٢٨) كانون الثاني العام ١٩٨٦.

قضية اعتقال عماد سوقية تثار على صعيد عالمي!

● الناصرة - من مكتب «الاتحاد» - بعث المحامي وليد فاهوم برسائل الى عصبة حقوق الانسان والمواطن وجمعية حقوق المواطن المحليتين والى مختلف المؤسسات الوطنية والعالمية حول وضع موكله عماد ابو سوقية من جنين يطالبها فيها بالتدخل لانقاذ حياته.

وكان عماد سوقيه قد تعرض جراء اطلاق الرصاص على بطنه، عندما «وقف على حاجز لحرس الحدود» في مدخل جنين يوم ٩ شباط الماضي، واصيب بجروح خطيرة وكسور واصابات مختلفة جراء استمرار ضربه بعد اطلاق الرصاص عليه، وانقذت حياته باعجوبة اثر نقله الى قسم العلاج المكثف في مستشفى العفولة (بعد سحقين من اصابته). وقد نشرت قضيته في «الاتحاد» يوم الخميس الماضي ونقل اثر شكوى محاميه، الى مستشفى العفولة لسوء حالته. ولكنه اعيد في اليوم نفسه الى قسم الحبس في معتقل جنين. وفي اليوم التالي نقل الى الفارعة فرفضوا استقباله هناك بسبب وضعه فنقل الى جهة مجهولة وعندما اتصل المحامي بهذا السجن معرفة وضعيته قالوا له انه غير موجود.

■ يوميات محاكم الاحتلال ■

المحكمة العسكرية تدين المتهم بدون سماعه وبدون محاميه وبناء على افادة لم يوقع عليها..!

● الناصرة - من مكتب «الاتحاد» - حدود «العدالة» في المحاكم العسكرية في ظل الاحتلال الاسرائيلي معروفة، هناك من يشبهها بخرم الابرة. وهناك من استعمل عن شرقها احد الامثلة الشعبية المعروفة ليصبح «ع طالب العدالة من محاكم الاحتلال». ولقد كان اضراب المحامين في المناطق المحتلة واحدا من الاجراءات الكفاحية التي اتخذت احتجاجا على هذه «العدالة» المزعومة.

وخلال اضراب المحامين، الذي دام شهرين متواصلين بلغت تلك العدالة اوج اوجها، وهي بيد احد الشلاح.

وليد شحادة خليلية شاب اتهم بالعلاقة مع منظمة معادية (منظمة فلسطينية هيئا). في ١٩٨٨/١٢/٢٧ قرر رئيس المحكمة العسكرية في نابلس بان من حق «المتهم» ان يمثله في المحكمة محام. وفي يوم ١٩٨٩/٢/٢٦ عقدت المحكمة العسكرية في جنين جلسة، لم يدع اليها محامي «المتهم» وليد الفاهوم، وعليه فلم يمثل وليد خليلية بيت شله. ومع ذلك بعد ادانته المحكمة بالتهمة الموجهة اليه وحكمت عليه بالسجن مدة ٢٠ شهرا، ثمانية منها فعلية.

وخلال عقد القاضي العسكري في حكمه:

- حين امر على ان يحضر محاميه اعتبر القاضي موقفه سكوتا.
- اعتمد على افادة كتبت باللغة العبرية ولم يوقع عليها وليد خليلية.
- ادعى القاضي ان «المتهم» لم يعط تفسيرا لقيامه بزيارة مكتب منظمة التحرير الفلسطينية في الكويت، مع ان التفسير موجود في افادة اخرى اعطاها وليد شحادة خليلية باللغة العربية وقال فيها انه اراد ان يشتغل في احد مكاتب وزارة الصحة في الكويت، وانه لا يمكن للفلسطيني ان يقبل في هكذا عمل الا بواسطة مكتب م.ت.ف. وانه حين فشل في الحصول على هذه الوظيفة لم يعد يتردد على المكتب.

هذا وطالب المحامي وليد فاهوم بالغاء هذا الحكم.

● وعندما يكون المحامون! ●

● من جهة ثانية حكمت محكمة نابلس العسكرية (٣/١٥)، على السيد حسن عبد الفتاح خميس (٥٧ عاما) من حرج معجل بالسجن لمدة سنتين، منها ٦.٥ شهر (هي مدة توقيفه) سجن فعلي، والباقي مع وقف التنفيذ (على ان لا يكرر التهمة او يقوم بأي نشاط في اطار الاحتلال بالتنظيم المعادي). وذلك بعد ان ادانته بتهمة العضوية والفاعلية في تنظيم معاد في ظروف مشددة.

والمعروف عن ابي فيصل حسن خميس انه كان قد حكم عليه بالسجن عشر سنوات على مساهمته في الاعداد لعملية «الدبويه» في الخليل سنة ١٩٨٠ قضى منها خمس سنوات ثم اطلق سراحه في عملية تبادل الاسرى عام ١٩٨٥. ولكنه هذه المرة ادين بتهمة «العلاقة» لانه ارسل رسالة الى ابنته في السجن طالب المال على اساس شخصي.

وكانت النيابة قد ابلغت المحامي وليد فاهوم، بانها ستطلب الاكتفاء بسجنه ٥ اشهر وسجل الامر في الملف. الا ان النيابة تراجعت، وطلبت ٦.٥ شهر واستجاب القاضي العسكري للطلب.

ويلاحظ المحامون انه حيال اشتداد الهجمة السياسية تقوم النيابة العسكرية بتشديد مطالبها في العقوبات، حتى في القضايا التي لا تمت للانتفاضة بصلة مباشرة.

معتقلون جدد في طولكرم

● الطيبة - مكتب «الاتحاد» - اعتقلت سلطات الاحتلال، يوم الجمعة ٨٩/٣/١٨، كلا من مأمون دورة (٣٠١ عاما) ومعتصم القطو (٣٠١ عاما) ومحسن كرسوع (٢٦ عاما) وجميعهم من طولكرم.

المستوطنون يخربون المزروعات في قرية الزوايدة

● القدس - مكتب «الاتحاد» - قام مستوطنون، في ساعة متأخرة من الليلة قبل الماضية، بتخريب مزروعات بمساحات واسعة في قرية الزوايدة (جنوب مخيم النصيرات) وجرى تقطيع وتمزيق «البلاستيك» من الدفيئات. ولم تعرف كمية الاضرار التي لحقت بالمزروعات والاشتال.

ويذكر ان مخيم النصيرات ودفن الجريح المجاور شهيدا، وحتى ساعة متأخرة من الليلة قبل الماضية، مظاهرات صاخبة ووضعت المتاريس على الشارع الرئيسي الواصل بين شمال وجنوب القطاع.

■ من ضحايا القمع الاحتلالي في قطاع غزة ■

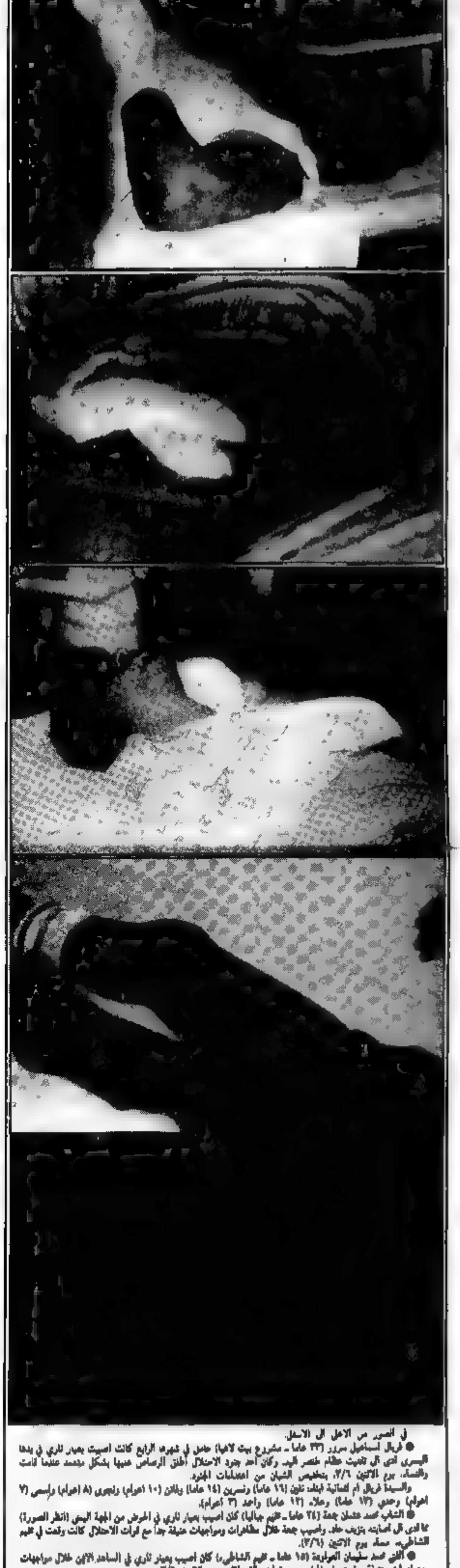

في الصور من الاعلى الى الاسفل:

● فريال اسماعيل سرور (٣٣ عاما - مشروع بيت لاهيا) حامل في شهرها الرابع كانت اصيبت بعيار ناري في يدها اليسرى ادى الى تفتت عظام خنصر اليد. وكان احد جنود الاحتلال اطلق الرصاص عليها بشكل متعمد عندما قامت والنسوة، يوم الاثنين ٣/٦، بتخليص الشبان من اعتداءات الجنود.

والسيدة فريال ام لثمانية ابناء تغريد (١٦ عاما) ونسرين (١٤ عاما) وفاتن (١٠ اعوام) ونجوى (٨ اعوام) وايمن (٧ اعوام) وحنين (١٣ عاما) وعلاء (١٢ عاما) واحمد (٣ اعوام).

● الشاب محمد عثمان جمعة (٢٤ عاما - مخيم جباليا) كان اصيب بعيار ناري في الحوض من الجهة اليمنى (انظر الصورة) مما ادى الى اصابته بنزيف حاد. واصيب جمعة خلال مظاهرات ومواجهات عنيفة جدا مع قوات الاحتلال كانت وقعت في مخيم الشاطئ، مساء يوم الاثنين (٣/٦).

● الفتى محمد سليمان العولوجة (١٥ عاما - مخيم الشاطئ) كان اصيب بعيار ناري في الساعد الايمن خلال مواجهات ومصادمات عنيفة وقعت في المخيم مع قوات الاحتلال، يوم الاثنين ٣/٦.

● الفتى ياسر عرفات المزانية (١٤ عاما - مخيم الشاطئ) الذي اصيب بعيار ناري في الساق اليمنى للمرة الثانية اذ كان اصيب بعيار ناري في نفط الساق نفسه قبل حوالي شهر.

وكان جنود الاحتلال اقتحموا منزل الفتى المصاب واعتدوا بالضرب المبرح على والدته وشقيقاته وقاموا بتكسير الابواب والشبابيك وعاثوا خرابا بأثاث المنزل.

● الفتى زكي زيد (١٥ عاما - مخيم جباليا (بلوك ٢)) الذي اختطفه جنود الاحتلال، يوم الاثنين ٣/٦، الى معسكر الجيش حيث انهالوا عليه باشراف الحاكم العسكري للمخيم وضباط كبار، بالضرب المبرح لمدة ٣ ساعات، وتظهر في الصورة علامات الضرب الوحشي على ظهره.

واضافة الى الضرب قاموا بادخال الرمل الى فمه، وبعد ان اغمي عليه القوا به خارج المعسكر حيث نقله الاهالي الى مستشفى «الاهلي» في غزة. وغادر الفتى مراسلنا بعد ان افاق من حالة الاغماء حيث روى امامه ما حصل.

(خاص بـ«الاتحاد» من مصطفى البرباز - غزة)

اعلان حصر ارث

وردتنا مضبطة موقعة من مختار عرب المواصي تشهد بوفاة المرحوم احمد حسين محمود من عرب المواصي بأجله الموعود وانحصار ارثه الشرعي والقانوني بزوجته شهدة عبد ... واولاده منها وهم: حمدة وزبيدة وحسين وحسن وعبير وحنان ولا وارث للمرحوم سواهم. فعلى المعترض مراجعة المحكمة الشرعية في عكا خلال ١٥ يوما من تاريخ نشر هذا الاعلان.

المحكمة الشرعية - عكا

● تهانينا الحارة ●

الى الزميل كريم مكحي بالعقيد كريم الف مبروك وفي محمد دراوي والاخلاص بمناسبة الخطوبة.

اعضاء الحزب والشبيبة والجبهة - جديدة

اللجنة المحلية للتنظيم والبناء

الجليل المركزي - الاسوار السوق البلدي - عكا

قانون التنظيم والبناء لسنة ١٩٦٥، مجال تنظيم محلي - الجليل المركزي - عكا.

معلن بهذا حسب المادة ١٤٩ لقانون التنظيم والبناء - الجليل المركزي - عكا انه قدم طلب لاعطاء تسهيل في البناء في ملف رقم ٦ - ٧٨١/٨٨ بواسطة جمعية ... اسلامية من قرية جديدة بلوك ١٨٥٥٨ قسيمة ٩

ماهية التسهيل: بناء مسجد في مكان معد للسكن العام.

هذا التسهيل الزائد لعطي حسب قرار اللجنة اللوائية - لواء الشمال.

كل معني يستطيع تقديم اعتراضه خلال ١٤ يوما من تاريخ نشر هذا الاعلان في مكتب اللجنة - الاسوار - السوق البلدي - عكا مقابل الاطفائية.

باحترام: موشيه سياج
رئيس اللجنة

اللجنة المحلية للتنظيم والبناء - الرملة

وفقا للمادة ١٤٩ (١) لقانون التنظيم والبناء لسنة ١٩٦٥، نعلن بانه قدم طلب المصادقة على تسهيل بنسبة البناء واضافة في بلوك ٥٨٠١ قسيمة مؤقتة ٩، شارع ... ١٨ وبلوك ٥٨٠٢ قسيمة ٢ شارع ... ٤.

يمكن الاطلاع على الخارطة في مكاتب اللجنة في بلدية الرملة، شارع هرتسل، زاوية شارع وايزمن في ساعات الدوام.

تقدم الاعتراضات للجنة خلال ١٤ يوما من نشر هذا الاعلان.

م. بيرتس - رئيس اللجنة المحلية

تعازينا الحارة

الى اكرم وناظم وعلي ابو الهيجاء بوفاة عمهم المرحوم محمود ابو الهيجاء - ابو محمد. لكم من بعده طول البقاء.

اعضاء الحزب والشبيبة - حيفا

شكر وتقدير

الى اهالي قريتنا الاعزاء الذين منحونا ثقتهم الغالية مرة ثانية باعادة انتخاب مرشح الجبهة لعضوية المجلس المحلي ايمانا منهم بان خط الجبهة هو الصحيح وهو الطريق.

نتقدم لهم جميعا بجزيل الشكر ومعا نتقدم لصنع المستقبل.

جبهة جلجولية الديمقراطية

الاتحاد

صدر العدد الاول في ١٤ ايار ١٩٤٤

□ المحرر المسؤول: توفيق طوبي

هيئة التحرير

□ رئيس التحرير: اميل حبيبي
□ القائم باعمال رئيس التحرير: سالم جبران
□ نائب رئيس التحرير: انطون شلحت
□ سكرتير التحرير: سهام داوود
□ مدير التحرير: نظير مجلي
□ فريد غانم □ د. ادوار الياس
□ عمرو ابو شنب □ نسيم ابو خيط

مكاتب التحرير الرئيسية: حيفا، شارع الحريري ٩ هاتف ٥١١٢٩٦ و ٥٣٦٠٩٥ و ٥١٤٠٥٣ فاكسميلي: ٥١١٢٩٧ مراسلات: ص.ب ١٠٤ حيفا ٣١٠٠٠

مكاتب الادارة المركزية والاعلانات والاشتراكات والتوزيع: حيفا، شارع ترمبي ... ٣٧ هاتف: ٥٢٣٧٥٣ و ٥٢٣٣٥٤ مراسلات ص.ب ٩٠٦٧ حيفا ٣١٠٩١

□ مكاتب «الاتحاد» في المناطق:

□ مكتب الناصرة - بيت الصداقة - الناصرة - ص.ب ٤٣ الناصرة ١٩٠٠٠ هاتف ٠٦/٥٥٤٣٣٠ و ٠٦/٥٥٤٨٧٤
□ مكتب القدس - عمارة النزهة الجديدة شارع ابو عبيدة بن الجراح ٢ - الطابق الاول هاتف: ٠٢/٢٨٨٣٦٦ و ٠٢/٢٧١٤١٧، للمراسلة: ص.ب (٢٠٩٨٨).
□ مكتب عكا - ساحة ترمبي عكا القديمة هاتف ٠٤/٩١١٢٤٣١
□ مكتب ام الفحم - ساحة الميدان، ام الفحم هاتف: ٠٦/٣١٢٦٢٨
□ مكتب الطيبة - الشارع الرئيسي - الطيبة. هاتف: ٠٥٢/٩٩٣٣٨٦
□ مكتب البطوف - عرابة. هاتف: ٠٤/٧٨٤٦٦٤
□ مكتب كفر ياسيف - ابو سنان. هاتف: ٠٤/٩٦١٥٩١
□ مكتب يافا - تل ابيب - شارع حشكيا (٣) - هواتف: ٨١٠٥٢٣ و ٠٣/٨٢٧٤٩٣
□ المطابع: مطبعة «الاتحاد» التعاونية - شارع الوادي ٤٣ حيفا. هاتف: ٠٤/٦٧١٤٥٧

الدروس والعبر المستفادة من انتخابات السلطات المحلية

□ ازدياد التأييد لليكود وتضاءل التأييد للمعراخ □ العناصر التي تغذي الحركة الاسلامية □ نجاحات للجبهة الدمقراطية للسلام والمساواة في الاماكن التي جرى فيها تعاون واسع □

● بقلم: توفيق طوبي ●

● تميزت الانتخابات للسلطات المحلية بعدم الاهتمام واللامبالاة من الناخبين اليهود، من جهة، والمشاركة الكبيرة من الناخبين العرب، من جهة اخرى، وعبر هذا عن عدم الاهتمام في واقع الامر، عدم الثقة بأحزاب الحكومة، المعراخ والليكود، وقد اضر ذلك بالمعراخ بشكل خاص.

وتظهر نتائج الانتخابات بين اوساط الناخبين اليهود ان هناك ردة مستمرة نحو اليمين. ففي الجولة الاولى فاز الليكود بـ (٤٤) من ٩٩ سلطة محلية مقابل (٣٦) سلطة كانت له بعد انتخابات ١٩٨٣ (وكسب رئاسة (١٠) بلديات ومجالس اضافية في الجولة الثانية - الفرعية). وقد خسر المعراخ لصالح الليكود بلديات هامة مثل حولون ورحوفوت وبئر السبع ويهود نكفا واشدود. وكانت النتيجة ان المعراخ كان يحكم في سنة ١٩٨٣ في سلطات محلية بحدود عدد سكانها يصل الى مليون و (١٥٠) الفا بينما حكم الليكود في سلطات عدد سكانها (٦٠٠) الف، والعكس اصبح اليوم.

فالليكود اذا هو الفائز السياسي للانتخابات المحلية، ورئيس الحكومة شمير، اعلن في اثناء المعركة بأن تأييد الليكود انما يعني المعارضة لمنظمة التحرير الفلسطينية. بينما لم يحرص المعراخ بالمقابل الى خلق تمايز سياسي وادعى ان الانتخابات تجري حول قضايا بلدية صرفة وحاول الليكود، الآن، جعل مكسب سياسي وان يحول نجاحه في المجال المحلي الى رافعة لتقوية مركزه في السلطة المركزية، وحاله تعبر من التحليل غير قليل في الاوساط الليكودية بأن كل تلك السلطات المحلية ويريدون طرحها اسرائيل الكاملة ويطرحون المفاوضات مع م.ت.ف. والامر الذي يؤكد عدم صحة هذا الادعاء هو التأييد المتقل الذي حصل عليه الليكود في القدس والمكانة العنصر شلومو لاهط لرئاسة بلدية تل ابيب - بالذات على الرغم من ان آراءه السياسية معروفة للجميع والى جانب ذلك كل حالة تآكل في مركز المعراخ ان خيبة الامل من المعراخ، وحسب ...

تلك سلبت البلاد البلدية كانت في الجولتين: الاول - ازدياد التأييد لليكود، والثاني - ازدياد تقبل قوائم مثل مراتسيه وشينوي في القدس وتل ابيب - يافا وحيفا، مع ان هذه القوائم غير متلونة وحقيقة انه في تل ابيب - بالذات تخسب كتلا مراتسيه وشينوي الى الائتلاف البلدي برئاسة لاهط مثل الليكود.

...

● بقلم: توفيق طوبي ●

كلمة الاتحاد

لتتوقف، حالاً، مجازر القتل الجماعية ضد شعب الانتفاضة!

□ من شأن مجازر القتل الجماعية، التي لجأت اليها قوات الاحتلال بدم بارد في الساعات الـ ٤٨ الماضية ضد شعب الانتفاضة المستمرة في دولة فلسطين، لن تكون بمنزلة مذكرة عاجلة تدعو الرأي العام الدمقراطي كله - وجميع اصحاب الضمائر الحية لان يولوا ما هو حاصل اهتماما سريعا وفاعلا في سبيل ايقاف المجازرين عند حدهم.

فان هذه المجازر، وما يرافقها من اعمال تنكيل ومداهمة للاحياء والبيوت الآمنة وللمستشفيات كذلك، بلغت مستويات حدا يستصرخ الحجر فما بالك بالانسان!

ومع كل مشاعر الغضب الساطع التي تتفجر في عروقنا فاننا لا نملك سوى الشعور بالتقزز حيال ذلك الاهتمام غير المسبوق، الذي اولته وسائل الاعلام الرسمية امس الاحد (سقط فيه اربعة شهداء، وعشرات الجرحى الفلسطينيين) حول مباراة في كرة القدم لا حبا بريئا بالرياضة بل بهدف صرف الانظار عن هذه الامور المؤسفة (كما وصف احد مذيعي راديو صوت اسرائيل احداث الانتفاضة، امس) او جعل جرائم الاحتلال في خانة الامور الروتينية وخلق الانطباع بان الحياة تسير في مجراها الطبيعي.

في الواقع هذه حقيقة، لا تسير الحياة في مجراها الطبيعي، خصوصا الآن.

الا الانتفاضة، التي لم يترك ساسة اسرائيل وجنرالاتها وسيلة قمع من اجل مواجهتها الا ولجأوا اليها.

فماذا كانت النتيجة؟

استمرت الانتفاضة صعداً، وازداد التعاطف العالمي مع القضية القومية العادلة للشعب العربي الفلسطيني، التي جاء اندلاع الانتفاضة من اجل دفعها الى الامام صوب الحل العادل القائم على العدل.

لقد جاء في الانباء الاخيرة عن هذا الصمود ان والدة الشهيد فوزي بخيت من غزة اطلقت زغرودة فور سماعها يوم ١٨ الجاري نبأ سقوط فوزي، الابن الثالث الذي تقدمه على مذبح الشهادة من اجل قضية فلسطين. أفليست هذه الزغرودة كافية لاقناع وزير القمع والرصاص، رابين، وزملائه الآخرين بعدم جدوى كل ما تتفتق عنه اذهانهم في مواجهة الانتفاضة؟

لقد انتصر الشعب العربي الفلسطيني عبر انتفاضته حتى على الموت.

وكل المجازر، التي يرتكبها عسكر رابين، ليس بمقدورها التعمية على الازمة الحادة التي تتخبط فيها حكومة شمير - بيرس هربا من الخيار الواحد الوحيد للخروج من الوضع المتأزم - سواء بالنسبة للفلسطينيين او بالنسبة للاسرائيليين - وهو الاقرار بمصالح جميع اطراف النزاع في المنطقة وفي المقدمة منها حق الشعب العربي الفلسطيني في تقرير مصيره واقامة دولته المستقلة بجوار دولة اسرائيل.

(«الاتحاد»)

ثورة نظام الآيات في ايران دخلت عقدها الثاني:

صراع المؤسسة الحاكمة في ايران لتعديل النظام السياسي

● بقلم: صالح ابيالح ●

● مع دخول ثورة نظام الآيات في ايران عقدها الثاني تستعد ايران لمواجهة تبعيات السلام الايراني - العراقي من اجل تحقيق المزيد من المكاسب السياسية والاجتماعية التي سعى اليها الشعب الايراني بعد توقف هذه الحرب المدمرة بين ايران والعراق التي دامت ثماني سنوات وراح ضحيتها من الجانب الايراني فقط ...

البلاد بعد الحرب وشكل المجتمع في المستقبل بعد عشر سنوات من الثورة علينا الاعتراف بجرأة باننا لم ننجح في تطوير واصلاح الانظمة التي ورثناها عن النظام السابق، اي ان هذه المجموعة يقوم على النقد الشديد والرقابة من قبل الزعماء الروحيين المفروضة على الجهاز التنفيذي بينما المجموعة الاخرى ...

الحياة في ايران الاول السماح للاحزاب السياسية في النشاط الحر شريطة ان تقدم هذه الاحزاب الوثائق الضرورية للحصول على ترخيص يتيح الاعتراف الرسمي بها.

وكان وزير الداخلية الايراني على ...

التنفيذي (الحكومة) والجهاز التشريعي (البرلمان) والجهاز القضائي (مجلس الدين الاعلى) حيث جرى نقاش حاد بين الاجهزة المذكورة في كيفية الاعتماد على القرآن في مواجهة القضايا الاقتصادية وكيف يفسر ذلك كل شخص من مركزه ويذكر على ...

شهداء الانتفاضة

● الشهيد حسن محمود قدورة (٢١ سنة، من مخيم الشاطئ، كان طالب

● استشهد يوم ١٩٨٨/٤/١٢ بسبب الغاز الذي ألقي على المخيم بكثافة، ونقل الى مستشفى «الشفاء» حيث فارق الحياة بعد عدة ساعات، وقامت قوات الاحتلال بنقل جثمانه الى «ابو كبير» للتشريح

الحزب الشيوعي الاسرائيلي واتحاد الشبيبة الشيوعية

● نشاطات ● اجتماعات ● محاضرات ● ندوات ●

■ دورن (الشبيبة) - اليوم الاثنين ١٩٨٩/٣/٢٠ الساعة ٦:٠٠ مساء في بيت سعود قرري - اللقاء الاسبوعي حول «اسئلة واجوبة في نتائج معركة الانتخابات للسلطات المحلية» بمشاركة: راضي كريني.

■ حيفا (الحزب والشبيبة) - يوم الثلاثاء ١٩٨٩/٣/٢١ الساعة ٦:٠٠ مساء في حي الحرب - الناصرة حول «تلخيص المعركة الانتخابية للسلطات المحلية» المحاضر د. احمد سعد

المحكمة المركزية في حيفا

نعلن انه قدمت الى المحكمة لديا يتعلق بالملفات المفصلة ادناه طلبات لاستصدار اوامر حصر ارث و/او تعيين مدير تركة على كل من يدعي ان له صلة بالتركة التي تنص عليها احدى الطلبات ويريد الاعتراض عليه ان يقدم اعتراضه خلال ١٥ يوم والا فان المحكمة قد تصدر امرا لصالحه.

رقم الملف	اسم متوفى/ة	تاريخ الوفاة	اسم مقدم الطلب
٤٧٦/٨٩	فاطمه خطيب	٧٩/٤/٢٩	عبد الهادي خطيب
٤٨٨/٨٩	محمد عبد العزيز عريسات	٨٦/١٠/٢٥	محمود احمد عريسات
٥٣٦/٨٩	اليكس شفيقة بليا	٨٨/٦/٢٣	فضول غطاس
٥٦٨/٨٩	عمر علي ياسين	٨٧/٧/٢٩	وصحي حسن ياسين

ب. جيجور — حاكمة مسجلة

"الاتحاد" قبل ربع قرن

اعتداء غادر على سيارة!

● الناصرة - مراسلنا - اعتدى بعض المجهولين يوم الاحد ١٩٦٤/٣/١٥ على سيارة تابعة لمواطنين عرب، عندما كانت تقل بعض الركاب من حيفا الى الناصرة، وذلك قرب قرية المجيدل - سابقا - مجدل هعيمق اليوم، وقد القى المجهولون الحجارة عليها فأدى اعتداؤهم الى كسر شبابيك السيارة واصابة صندوقها الخلفي بالاضرار ولولا يقظة السائق وسرعة خاطره لتدهورت السيارة بمن فيها.

وتوجه الركاب حالا الى مركز البوليس في الناصرة وقدموا شكوى مطالبين بوقف هذه الاستفزازات ومعاقبة مدبريه.

* * *

عاد مندوب الشبيبة من مؤتمر فلورنسا

● عاد امس الرفيق جورج طوبي، سكرتير الشبيبة الشيوعية، من مؤتمر الشبيبة العالمي لنزع السلاح الذي عقد في فلورنس في ايطاليا.

* * *

المقالات التي تضمنها العدد

(«الاتحاد» - ١٩٦٤/٣/٢)

الجديد في الطب عند الفرنسيين

اجراء اول عملية زرع داخل الرحم في العالم!

● الطفل المولود في وضع جيد والخلايا المزروعة تنمو بصورة طبيعية ●

● باريس - و.ص.ف - اعلن البروفسور جان لوي تورين يوم الثلاثاء الماضي انه اشرف في مستشفى ليون في جنوب شرق فرنسا على عملية زرع داخل الرحم لخلايا جنينية في جنين خلال الاسبوع الثامن والعشرين من تكوينه، وان هذه العملية هي الاولى من نوعها في العالم.

واوضح تورين، وهو طبيب مختص في علم المناعة، في مؤتمر صحافي عقده في باريس ان عملية الزرع هذه اجريت في ٣٠ حزيران الماضي وابقيت طي الكتمان نزولا عند طلب العائلة، وقد ولد الجنين الذي اجريت عليه العملية في آب ١٩٨٨ واطلق على الطفل اسم «ناهيد» ووضع في حاضنة ولا يزال يعيش فيها.

وكانت حاملة الجنين فقدت سابقا طفلا وضعته وهو مصاب بقصور خطير في جهاز المناعة، وعلمت ايضا انها حامل بجنين الذي تحمل بحالة من الاصابة نفسها التي اودت بحياة طفلها السابق ويتميز هذا المرض الذي تطلق عليه تسمية «انهيار الخلايا اللمفية المبرأة» بقصور وراثي في جهاز المناعة يؤدي الى وفاة الطفل لعجزه عن مقاومة الامراض المعدية التي لا يملك الوسائل لمقاومتها.

واوضح البروفسور تورين ان عملية زرع الخلايا تمت في مستشفى اوتيل ديو في ليون على يد البروفسور روديو ان الذي قام بواسطة اجهزة خاصة بحقن الخلايا الجنينية عبر الحبل السري وكانت الخلايا التي زرعت في الجنين وعددها (٦٦) مليون خلية استخرجت من جثتي جنينين تتراوح فترة تكوينهما بين سبعة وثمانية اسابيع.

واوضح البروفسور تورين «لقد اسعفنا الحظ اجرائنا عملية الزرع في المرحلة السابقة للولادة من واقع الجنين فترة كبيرة من حياته يكون خلالها جسمه اكثر استعدادا لتقبل الخلايا الغريبة عنه مما يقلل من مخاطر رفض الجسم بعد الولادة لهذه الخلايا الغريبة».

وافاد اختصاصيون انه تسجل سنويا في فرنسا نحو ثلاثين حالة من هذا النوع من انواع قصور المناعة، وان ١٠٪ فقط من الاطفال المصابين المعالجة بعد الولادة الى ٣ او ٤ حالات فقط يبقون على قيد الحياة.

وافاد البروفسور تورين ان «ناهيد» ولد في وضع جيد وان الخلايا المزروعة تنمو بصورة طبيعية، ويتوقع ان يكون الطفل الذي ما زال يعيش داخل حاضنة قادرا على مواجهة العالم الخارجي قبل عيد ميلاده الاول.

يوم الطالب

● كلمات والحان: غازي ابو بكر ●
● غناء: عبيد جعفر ●

والله صارلك يوم يا طالب — بتعمل بعمو العصابي
أنت بتصمم يا استاذ — وبيرجع الاستاذ طالب

احنا ساكنين الادارة — بيلا املكها بشطارة
فشلا تثبت لملادارة — انسو راح نبقى حبايب
والله صارلك يوم يا طالب

الصبارة بيوصلنا حبي — نبقى قسطة المسؤولية
معك ولاعبه وتقليديه — وبعض كل شيء على حبيبي
والله صارلك يوم يا طالب

معنى هذا اليوم كبير — وبنالي صاحبنا لتغيير
الكو شكر كتير كتير — من اللي حاضر واللي غايب
والله صارلك يوم يا طالب

مجلس الغذاء العالمي:

ما بين ٥٠٠ مليون ومليار طفل يعانون سوء التغذية في العالم

● نيقوسيا - و.ص.ف - صرح الامين العام لمجلس الغذاء العالمي، الن فيدال تاكي، في قبرص بأن ما بين ٥٠٠ مليون ومليار طفل يعانون سوء التغذية في العالم.

وأدلى فيدال تاكي بهذا التصريح في مؤتمر صحفي عقده، في ختام اجتماع لمسؤولي المجلس استمر يومين، في نهاية الاسبوع الاخير، في العاصمة القبرصية وخصص للتحضير للدورة الوزارية الـ ١٥ للدول الاعضاء في هذه المنظمة، المقرر عقدها في القاهرة ما بين ٢٢ و ٢٥ ايار المقبل.

من جهته صرح رئيس المجلس، ادوارد بيسكيرا، الذي حضر المؤتمر الصحفي، بأن وتيرة الزيادة في عدد الاشخاص، الذين تصيبهم المجاعة وسوء التغذية في العالم، ارتفعت بوضوح خلال الثمانينات مقارنة بالعقد السابق.

ورأى بيسكيرا، وهو وزير سابق للزراعة في المكسيك، ان هذه الزيادة تعود الى مشكلة الديون، المترتبة على الدول النامية، وانظمة الحماية التجارية وكذلك الى التمييز العنصري والكوارث الطبيعية.

واعتبر رئيس المنظمة من جهة اخرى، ان حروب الاعانات الزراعية بين الدول الغنية لها تأثيرات مشؤومة على الزراعة في الدول النامية، ولقل ان هذه الاخيرة لا تملك الوسائل لتوفير اعانات كبيرة لزراعاتها.

ودعا بيسكيرا الى تعاون بين مختلف المنظمات الدولية المهتمة بالغذاء، بهدف توسيع مشاريعها.

وحسب وثيقة لمجلس الغذاء العالمي وضعت بناء على مبادرة من الحكومة القبرصية العام الماضي لمكافحة المجاعة في العالم فان موجات المجاعة التي سببتها الحروب لا تزال مستمرة اليوم رغم انخفاض عام سجل بعد انتهاء الحرب العالمية الثانية.

وتشير الوثيقة، التي سترفع الى الدورة الوزارية في القاهرة، الى ان دولا مثل افغانستان وموزمبيق والسودان شهدت معدلات مرتفعة جدا من وفيات الاطفال تعود الى المجاعة وسوء التغذية.

ومجلس الغذاء العالمي الذي انشيء عام ١٩٧٤ ومقره نيويورك، هو احدى هيئات الجمعية العامة للامم المتحدة وهيئته ذات طابع سياسي ولا تتعارض بالتالي مع منظمة الزراعة والاغذية «فاو»، الهيئة المتخصصة التابعة للامم المتحدة، التي يطغى الطابع التقني على نشاطها.

تصدق المسمار ولا تصدق هذه اللحية!

● [illegible]

حدث في مثل هذا اليوم

■ ١٩٧٢/٣/٢٠ - النازيون يفتحون اول معسكر للابادة في داخاو اضواحي ميونيخ.
■ ١٩٥٦/٣/٢٠ - يوم استقلال تونس من الاستعمار الفرنسي.

اقوال معاصرة

● اذا استمر الاحتلال فستصبح اسرائيل دولة تحكمها الفاشية!

(البروفسور يشعياهو ليبوفيتش)

● رافضو الخدمة الاجبارية في المناطق المحتلة، لا يريدون ان يكونوا قتلة، وهم ينقذون الشرف القومي الانساني لدولة اسرائيل، وينقذون شرفنا الانساني.

(النائب مائير فلنر - السكرتير العام للحزب الشيوعي الاسرائيلي)

● الناس الذين يتحدثون صراحة عن «الترانسفير» يتحدثون بعقلية ما قبل التاريخ، وهم بحاجة الى «ترانسفير» في عقولهم لطرد الافكار العنصرية!

(انيس شحادة شحاده - رئيس لجنة الدفاع عن الاراضي)

● الريادة في الادب الفلسطيني كانت للمواطنين العرب في اسرائيل الذين عرفنا ادبهم باسم «ادب المقاومة»!

(الكاتب اسعد الاسعد - رئيس تحرير مجلة «الكاتب» الفلسطينية)

● نحن نتنفس التمييز العنصري من كل الجهات!

(النائب توفيق زياد - رئيس بلدية الناصرة)

● النضال من اجل مساواة المرأة هو جزء من النضال العام لتغيير وجه المجتمع.

(النائب توفيق طوبي - نائب السكرتير العام للحزب الشيوعي الاسرائيلي)

● انا لست السادات لكي ازور اسرائيل بدون موافقة كل العرب!

(ياسر عرفات - رئيس اللجنة التنفيذية لمنظمة التحرير الفلسطينية)

على الشاشة الصغيرة

الاثنين - ١٩٨٩/٣/٢٠

١٨.٣٠ - موجز الاخبار (بالعربية)
١٨.٣٢ - البرنامج الرياضي «الرياضة في اسبوع»
١٩.٣٠ - نشرة الاخبار (بالعربية)
٢٠.٠٠ - موجز الاخبار (بالعبرية)
٢٠.٠٢ - برنامج خاص عشية عيد البوريم
٢٠.٢٥ - برنامج مسابقات فكاهي من تقديم الكوميديان دودو طوباز
٢١.٠٠ - نشرة الاخبار (بالعبرية)
٢١.٣٥ - برنامج سينمائي خاص عن الكاميرا الخفية
٢٢.٣٥ - المسلسل البريطاني الكوميدي «نعم سيدي رئيس الحكومة»
٢٣.٠٥ - المسلسل الامريكي «محامو ال اي»
٢٣.٥٥ - الاخبار الليلية (بالعبرية)

كلمات متقاطعة

● ● ● لغز رقم (٢٥٩) ● ● ●

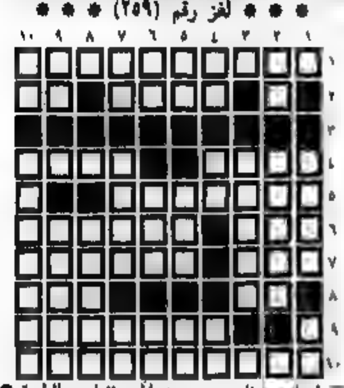

■ اعداد: عدنان سعيد عبد الحي القتار - الطيرة ●

افقي:
١ - مخيم فلسطيني في الاردن (معرفة) + دليل
٢ - مدينة فلسطينية محتلة - وعاء
٣ - ...
٤ - مخيم فلسطيني محتل - عملة مصرية
٥ - اديبة فلسطينية راحلة
٦ - سلسلة جبال اوروبية - لاعب اسكي + ضمير متصل للغائب
٧ - من مصادر الطاقة - المحبوب
٨ - ضمير منفصل (معكوسة) - من المعارك الاسلامية
٩ - كوكب الشرق (معكوسة)
١٠ - موسيقار مصري راحل

عمودي:
١ - قطر عربي - بلد بوهنه (مجزومة)
٢ - اللهي - جزيرة اسيوية
٣ - من التوابل
٤ - الغناء (معكوسة) - سطي - بسط
٥ - اداة نصب - الشاهد - حرف ندبة
٦ - سطي - اسم حرف - هدم
٧ - وحدة وزن - للمر - للنهي
٨ - شقيقك (مقصورة) + الحرف السادس عشر من حروف الهجاء
٩ - من الاطراف - مدينة فلسطينية محتلة + عالم
١٠ - متماثلان - والدة + عطرية مصرية (معكوسة)

● ● ● حل اللغز رقم (٢٥٨) ● ● ●

افقي وعمودي:
١ بيكاسو - بش
٢ - ميلو - حر
٣ - كرتل + توافق
٤ - امل حيالي
٥ - ليمور
٦ - دارو - لي
٧ - القرات
٨ - ابسي - مر
٩ - شرق - ابلول

لجنة منطقة المثلث تلخص معركة الانتخابات وتستعد لاحياء يوم الارض بالاضراب العام والمهرجان في الطيرة

الكنيست تناقش ازمة قرى الشمال المحدودية:

فلنر: ازمة قرى الشمال، اليهودية والعربية، هي جزء من الازمة الاقتصادية العامة التي لن تحل الا باحلال السلام

● لكن الائتلاف الحكومي يرفض هذا الاقتراح ويتبنى اقتراحا لا ذكر فيه للقرى العربية ●

● القدس - لمراسلنا البرلماني - ناقشت الكنيست يوم الاربعاء الاخير موضوع الخطة التي يجب اقرارها لمعالجة قرى الشمال المحدودية.

واشترك في النقاش النائب مئير فلنر ممثلا عن كتلة الجبهة فاكد على ان «الوضع في منطقة الشمال هو جزء من الوضع الاقتصادي العام القاسي والسيء، الوضع الذي ادى الى نزوح عشرات العائلات الى مركز البلاد بحثا عن العمل ومصادر الرزق. لقد خضعوا في نهاية الامر للازمة الاقتصادية التي تضرب البلاد من اقصى الجنوب الى اقصى الشمال واضاف ان كل هذا يرجع الى موقف الحكومة الرافض لمبادرات السلام...».

رئيس الوفد السوفييتي في الناصرة:

نحن واياكم في خندق نضال واحد من اجل السلام العادل

● وفد اتحاد الكتاب السوفييتي لدى زيارته المكتبة الشعبية في الناصرة، ويظهر في الصورة مدير المكتبة، سهيل نصار (الاول من اليسار) يقدم كتابا لاطلاع رئيس الوفد جرنيشلر، والى يساره عضوا الوفد ●

(صورة خاصة بـ «الاتحاد» - تصوير باسل طنوس)

● الناصرة - من مكتب «الاتحاد» - حل الوفد السوفييتي الذي يزور البلاد هذه الايام، ضيفا على اصدقاء الاتحاد السوفييتي في الناصرة من الحزب الشيوعي وحركة الصداقة والمكتبة الشعبية وجمهور من الجمهور.

وبدأ الوفد زيارته في جناح الكتاب السوفييتي في معرض الكتاب الضخم الذي تقيمه المكتبة الشعبية في قاعة بيت الصداقة في الناصرة (١١ - ١٩٨٩/٣/٢١)...

نائب المدير العام للاتحاد العام للكتاب الدولي في الاتحاد السوفييتي، فقال انه سعداء بهذه الزيارة التي تتاح لنا من خلالها، ليس فقط زيارة مدينتكم وآثارها الخالدة وليس فقط توطيد العلاقة بين الكتاب السوفييت وشعبكم، بل لانه نلتقيكم، ونحن واياكم في خندق نضال واحد من اجل السلام العادل.

ثم انتقل الوفد للقيام بزيارة عمل الى المكتبة الشعبية...

... وقام الوفد بجولة في الاماكن الاثرية في المدينة.

هلو صباح الخير

مع: عارف حمدان، رئيس مجلس كفر كنا المحلي المنتخب

حول: معركة الانتخابات في كفر كنا التي انتهت يوم الثلاثاء الماضي ١٩٨٩/٣/١٤

الانتصار في كفر كنا هو للتآخي ولمبادىء الوحدة بين كل الطوائف

● «الانتصار لمن في كفر كنا» ...

(نظير مجلي)

وفاة فاضلة في البعنة

نساء مصمص يحتفلن بالثامن من آذار

لليوم الثاني على التوالي في فلسطين المحتلة: الجنود يرتكبون مجزرة اخرى

● شهيد الترع ●

● وشهيد في الزيتون ●

● تنويه ●

● حيفا - مكتب «الاتحاد» - في الخبر عن احتفال نساء عبلين بيوم المرأة العالمي الذي ظهر في «الاتحاد» لعدد الاحد (١٩/٣/٨٩)، نشر خطأ ان قائد الفرقة الموسيقية هو سليم الحلو، والصحيح انه سعيد الحلو. وهنا اقتضى التنويه.

حزب التجمع الوطني المصري يعيّن

■ تتمة من صفحة ١ ■

ويذكر ان حزب التجمع الوطني التقدمي الوحدوي هو الحزب اليساري ... في مصر منذ انحراف انور السادات في السبعينات، ويضم خيرة المناضلين الوطنيين الشرفاء والادباء والشعراء والصحفيين ورجال الدين التقدميين في مصر وفي مقدمتهم خالد محيي الدين، احد الضباط الاحرار الذين قادوا ثورة ٢٣ يوليو عام ١٩٥٢ مع الزعيم الوطني الخالد جمال عبد الناصر وهذه اول مرة يقدم فيها هذا الحزب على خطوة كهذه.

الاتحاد
جريدة يومية

ابراهيم نمر حسين والقس شحادة شحادة ونمر مرقس يردون على تصريحات الوزير اولمرت :

اضرابنا قانوني.. وهو اداة لتحقيق مطالبنا العادلة والمطلوب ليس تغيير قرارنا بل تغيير السياسة الحكومية تجاهنا!

● حيفا ـ مكتب «الاتحاد» ـ ما ان اعلنت لجنة المتابعة لشؤون المواطنين العرب يوم الخميس الماضي، القرار الاجماعي باعلان الاضراب الوطني العام في يوم الارض الخالد ـ الثلاثين من آذار الجاري ـ احتجاجا على سياسة التمييز وهدم البيوت والمنع واستنكارا لجرائم الاحتلال التي ترتكب يوميا في فلسطين المحتلة باسم «القانون» حتى سارع بعض الوزراء واعضاء الكنيست الى توزيع التهديدات و«النصائح» و«الارشادات» للجماهير العربية في اسرائيل على الملقب (ذاته) الاضراب الاحتجاجي الانساني!!

وزعم الوزير ايهود اولمرت ضمن ما قاله ان قرار الاضراب ليس موجها ضد سياسة الحكومة وانما ـ هكذا قال! ـ جاء تعبيرا عن صراعات داخلية في الوسط العربي يريد مراكاح (الحزب الشيوعي الاسرائيلي) تبعا ان يبرهن انه هو القوة المهيمنة التي تقود الشارع العربي. وقال ان هذا الاضراب «لا حاجة له ولم يبنى عليها الدعوة الى الغائه».

ومن جهة اخرى اعتبر عضو الكنيست رعنان كوهين (رئيس الدائرة العربية في حزب العمل سابقا) ان قرار الاضراب جاء لا يخدم المصالح العامة للمواطنين العرب وانما مصالح الاوساط القومية المتطرفة. ووجه كوهين نصيحته الى الجماهير العربية بتحويل «يوم الارض» الى «يوم الانسان» للتأكيد على الحاجة لتطوير علاقات الجيرة الحسنة بين الشعبين.

وننشر فيما يلي رد السادة: ابراهيم نمر حسين، رئيس بلدية شفاعمرو ورئيس اللجنة القطرية للرؤساء العرب والقس شحادة شحادة، رئيس اللجنة القطرية للدفاع عن الاراضي ونمر مرقس، رئيس مجلس كفرياسيف المحلي وسكرتير اللجنة القطرية للرؤساء العرب، على هذه التصريحات التي «كان لنا تجربة معها في كل اضراب اعلنته الجماهير العربية في اسرائيل دفاعا عن حقوقها وعن حقوق اخوتنا في فلسطين المحتلة».

● ابراهيم نمر حسين، رئيس بلدية شفاعمرو ورئيس اللجنة القطرية للرؤساء العرب ●

[illegible]

● القس شحادة شحادة، رئيس اللجنة القطرية للدفاع عن الاراضي

[illegible]

الكاملة في اسرائيل ومن اجل انهاء الاحتلال وتحقيق السلام العادل والشامل قبل هذا منطلق وتحرك الجماهير العربية!..

ان ردنا المناسب على هذه التصريحات يجب ان يكون في الثلاثين من آذار عندما سيجيء الاضراب وتقف جميعا، موحدين، حول الهدف نفسه والطريق ذاته وعندما تنفذ قرارات لجنة المتابعة بحذافيرها. ونؤكد اننا موحدون في يوم الاضراب لان هدفنا واحد ومصيرنا مشترك، ونحن اصحاب قضية انسانية نناضل من اجلها، بجماهيرنا وهيئاتنا المنتخبة ومؤسساتنا الرسمية.

واناشد جماهيرنا العربية انجاح الاضراب والتقيد بقرارات لجنة المتابعة. هكذا اجبنا على مثل هذه التصريحات في السابق وهكذا سوف نرد عليهم في الثلاثين من آذار

● نمر مرقس، رئيس مجلس كفرياسيف المحلي وسكرتير اللجنة القطرية للرؤساء ●

[illegible]

الصحيحة. اما نحن فسنواصل سيرنا في هذا الطريق الانساني الكفاحي حتى تنال حقوقنا.

وليعلم رعنان وايهود اولمرت ان السلام يحق ان تدافع عن السلام، والانسانية تحق لن تدافع عن الانسان ـ عن الانسان بالشكل الصحيح وليس بلسماء «النصائح» والارشادات التي نحن بغنى عنها فنحن نعرف ونفهم طريقنا جيدا»

■ اجرى اللقاءات: رمزي حكيم ■

● من تظاهرة رفع شعارات التي نظمتها حركة النساء الديمقراطيات في الناصرة يوم ١٨ الجاري في اطار نشاطات الدعم للانتفاضة
(صورة عامة من مكتب «الاتحاد» ـ الناصرة)

مجلس الجبهة العام في سخنين يلخص الانتخابات

الدعوة الى تشكيل لجان احياء تكون حلقة وصل بين المواطنين والسلطة المحلية

● يوم السبت القادم ـ حملة شعبية لاغاثة الاهل المتضررين من الاحتلال ●

● سخنين ـ من مكتب «الاتحاد» ـ في الطرف ـ على يكن السؤال ماذا استطيع ان اخذ وانما كان السؤال على كل منا كيف نستطيع ان ننتصر.

[illegible]

لائحة اتهام ضد ضابط شرطة ساعد في تهريب ثلاثة أطنان من الحشيش

● حيفا ـ من مكتب «الاتحاد» ـ

[illegible]

المنتوجات الوطنية في فلسطين المحتلة تباع في بازار شعبي في الناصرة

● حركة النساء الدمقراطيات تتبنى المشروع ضمن نشاطات الدعم للانتفاضة ●
● البازار يقام يومي الاربعاء والخميس ٢٢ و ٢٣ الجاري في بيت الصداقة ●

● الناصرة ـ من مكتب «الاتحاد» ـ في اطار نشاطات الاغاثة والدعم للانتفاضة الباسلة لشعبنا الفلسطيني في المناطق المحتلة تقوم حركة النساء الدمقراطيات في الناصرة بازار شعبيا للمنتوجات والمنتوجات الوطنية من صنع وانتاج نساء الانتفاضة وذلك في يومي الاربعاء والخميس القادمين (٢٢ و٢٣ الجاري) في بيت الصداقة.

[illegible]

الاحتجاج على عملية رش مزروعات لعرب النقب بمواد حارقة

● يافا ـ تل ابيب ـ مكتب «الاتحاد» ـ

[illegible]

الشرطة الخاصة تعتدي على شاب من الطيرة

● الطيرة ـ مكتب «الاتحاد» في الطيبة ـ اعتدت مجموعة من افراد الوحدة الخاصة للشرطة وعددهم ثمانية ـ على الشاب يونس منصور (٣٠ سنة) من الطيرة بالضرب باللكم والهراوات على رأسه ووجهه وظهره ووضعوا القيد في يديه فاصابوه بجرح في الوجه ورضوض في البدن وتورم حول معصمي يديه.

وقد حدث الاعتداء بعد ظهر يوم السبت ٣/١٨ بينما كان الشاب يونس قد انهى عمله في الحقل ويستعد لركوب التراكتور ليعود الى بيته. فقد فاجأه سبعة من افراد الشرطة المذكورة وسألوه عن الهوية. وتبين بانه نسي اوراقه لكنه ابلغهم بانه مستعد لاحضارها، وفجأة صفعه احدهم على خلفه، وعندما حاول ان يقاوم هذا الاعتداء هجموا عليه وحشروه في سيارتهم والجنود بالقيد وانهالوا عليه ضربا عليه وهم يقولون له: الا تعلم بانك من وقحت! ثم اقتادوه الى حيث الضابط الذي كان على مقربة من المكان، وعندما سأله الضابط عن الامر اجابوه، مسيطرا على موقفه، وبعد ان سأل الضابط الشاب وشرح له سبب الاعتقال حاول ان يبدو متسامحا فطلب منه الاعتذار للجنود مقابل اطلاق سراحه لكن الشاب يونس رفض ذلك لكونه لم يذنب او يعتدي عليه لكي يعتذر، وهنا اضطر الضابط الى اطلاق سراحه.

ويفيد مراسلنا ان الشاب يونس قرر تقديم شكوى ضد الشرطة لدى مكتب شكاوى الجمهور في نتانيا وكتابة رسالة خاصة الى لجنة حقوق الانسان وجهات اخرى حول الاعتداء.

النائب تسوكر: انا ايضا مستعد لمقابلة عرفات!

● في نهاية المطاف ستقوم دولة فلسطينية بجوار دولة اسرائيل ●

● حيفا ـ مكتب «الاتحاد» ـ

[illegible]

جبهة الرينة الدمقراطية:

لنطو صفحة الانتخابات ونصب كل الجهود في معاركنا الوطنية!

● المعركة الاولى ـ انجاح اضراب يوم الارض الخالد ●

● الناصرة ـ من مكتب «الاتحاد» ـ

[illegible]

اجتماع في عارة وعرعرة تحضيرا للاضراب العام في يوم الارض

● عرعرة ـ

[illegible]

اهالي مصمص يطالبون بحل مشكلة النفايات في القرية

● مصمص ـ من مكتب «الاتحاد» في ام الفحم ـ

[illegible]

الاتحاد

جريدة يومية

● الثلاثاء ٢١ آذار ١٩٨٩ ، الموافق ١٣ شعبان ١٤٠٩ هـ ● العدد ٤٥/٢٦٢ ● ٨ صفحات ● الثمن: ٨٠ اغورة ●

Vol. 262/45 - 21.3.1989 - Price: 80 Agoreh

مصادر مطلعة ومسؤولة في تقرير الى الحكومة:

القيادة الفلسطينية الوحيدة التي يمكن التفاوض معها هي م.ت.ف

● و: لا يمكن القضاء على الانتفاضة القادرة على الاستمرار ●

● حيفا - مكتب «الاتحاد» - اكدت مصادر اسرائيلية مطلعة ومسؤولة في تقرير بعثت به الى الحكومة امس الاول (الاحد)، ان انتفاضة فلسطين لن تتوقف في المستقبل القريب ما دامت حكومة اسرائيل ترفض التفاوض مع م.ت.ف. واكد التقرير، مجددا، ما كان اكده المسؤولون العسكريون في الاسابيع الاخيرة من انه لا يمكن القضاء على الانتفاضة وسوف تواصل طريقها الفترة طويلة.

ويشار الى انه لم يكشف النقاب عن جهة «المصادر المسؤولة والمطلعة» عدا ان التقرير الذي بثه حول الموضوع راديو صوت اسرائيل امس، اعدته وقدمته الرابطة العسكرية «الراديو».

وتضمن التقرير عدة بنود هامة يمكن تلخيصها على النحو التالي:

● لا يمكن اجراء الحوار مع الفلسطينيين بدون م.ت.ف.

● تغيير جذري طرأ على موقف م.ت.ف. وخصوصا فيما يتعلق بمطلبات القطعة لايجاد حل سياسي واقعي.

● على ما يبدو تستطيع اسرائيل اصل الوضع القائم لسنوات عديدة دون ان تخطر بالجهد احداث التغييرات. ولكن اسرائيل تواجه اضرارا سياسية عالية بالغة من جهة، واضرارا امنية - قومية من الجهة الثانية.

● لا يوجد في «المناطق» (دولة فلسطين المحتلة) اليوم اية قيادة محلية لا تسيطر عليها م.ت.ف. او لا تأخذ منها التوجيهات.

● القيادة التي يمكن التفاوض معها هي م.ت.ف.

● «القيادة» ملوحة للملك حسين في «المناطق» اصيب الشلل خصوصا في اعقاب اعلان الملك الاردني فك الارتباط بالضفة الغربية.

(الى الانتفاضة)

بدعوة من الجبهة في منطقة عكا:

مظاهرة منطقية كبرى في مجد الكروم يوم الجمعة ٨٩/٣/٢٤ احتجاجا على مجازر الاحتلال وبطشه ضد شعب الانتفاضة

● عكا - مكتب «الاتحاد» - بدعوة من الجبهة الديمقراطية للسلام والمساواة في منطقة عكا تجري عصر يوم الجمعة القريب (٨٩/٣/٢٤) مظاهرة منطقية كبرى احتجاجا على مجازر الاحتلال وبطشه اليومي ضد شعب الانتفاضة في دولة فلسطين المحتلة، وتضامنا مع انتفاضته التحررية الباسلة. وستجري هذه المظاهرة التي ستشارك فيها جماهير مدن وقرى منطقة عكا في بلدة مجد الكروم، حيث يبدأ التجمع في الساعة الرابعة بعد ظهر يوم الجمعة ويبدأ المسيرة في الرابعة والنصف من ساحة الشيكونات الى ساحة العين. وهناك يعقد اجتماع يتكلم فيه عدد من قادة الجبهة.

هذا وقد تم تقديم الطلب للحصول على ترخيص من الشرطة لتنظيم هذه المظاهرة.

٨ آلاف شيكل ثمن ادوية تحتاجها لجنة الاغاثة في الناصرة

● غدا، في الناصرة اول بازار شعبي من نوعه لدعم الانتفاضة ● دعوة اوسع للقوى للتجند في حملات الاغاثة ● احذروا الاطر الفئوية... ●

● الناصرة - من مكتب «الاتحاد» - اعلنت لجنة الاغاثة في الناصرة، لدعم الاهل في المناطق المحتلة عن بدء حملة مستعجلة لجمع ٨ الاف شيكل خلال بضعة ايام من اجل شراء ادوية ضرورية وارسالها الى مناطق الحصار في نابلس وغيرها.

وبعد الاجتماع الذي عقدته اللجنة مساء امس الاثنين، بلجنة تطوير شاطات الدعم، وقال الفنان منعم جرجورة، رئيس اللجنة، ان العمل الذي بدأته اللجنة منذ قيامها الى نشوب الانتفاضة والذي استمر والمر بشكل مشرف خلال السنة الماضية يجب ان يتطور ويتصاعد الان ويتواصل الى حين الانتصار الحتمي للانتفاضة ودعا كل القوى المستعدة لخدمة هذه القضية الوطنية الى الانضمام للجنة والانخراط في نشاطاتها.

☐ البقية على ص ٣ ☐

افتتاح «مؤتمر رئيس الحكومة للتضامن مع اسرائيل»:

الفيلسوف الفرنسي اليهودي بيرنارد ليفي: لن احضر المؤتمر لانه «تظاهرة دعم لشمير عشية زيارته في واشنطن»!

● حيفا - مكتب «الاتحاد» - في الوقت الذي افتتح فيه مؤتمر رئيس الحكومة للتضامن مع اسرائيل مساء امس الاثنين قرر الفيلسوف الفرنسي اليهودي بيرنارد اونري ليفي عدم الاشتراك في المؤتمر وذلك بعد ان اتضح له ان الهدف من المؤتمر هو دعم شمير قبيل زيارته الى الولايات المتحدة الامريكية.

واضاف اونري ليفي «اعتقد ان هذا المؤتمر سيكون اطارا لتباهي الاراء المختلفة لممثلي يهود الشتات بما في ذلك الاراء المعارضة لسياسة حكومة. الا انه مع اقتراب موعد انعقاد المؤتمر اتضح لي ان الهدف هو الشد على ايدي شمير قبيل زيارته المهمة الى الولايات المتحدة».

وفيما يتعلق بسياسة اسرائيل في المناطق المحتلة قال الفيلسوف ليفي عن هذه سياسة غير مسؤولة وإجرامية.

هذا وفي الجلسة التمهيدية للمؤتمر التي عقدت قبيل الافتتاح الرسمي الذي حضره رئيس الدولة حاييم هرتسوغ تحدث كل من رئيس الوزراء يتسحاق شمير ووزير المالية شمعون بيرس ووزير الخارجية «موشيه ارنس» ورئيس هيئة اركان الجيش دان شومرون.

وفي كلمته عاد شمير واكد رفضه القاطع لقيام دولة فلسطينية في المناطق المحتلة ولكنه اعترف «ان بقاء الوضع على ما هو عليه ليس لصالحنا».

اما القائم باعمال رئيس الحكومة وزير المالية شمعون بيرس فقد اعلن انه ينبغي حصول تغييرات سياسية. واضاف بيرس «في الاشهر القادمة سيكون علينا اتخاذ قرار. اذا كان بامكاننا ايجاد حل مشترك مع شركائنا في الحكومة فان ذلك سيكون حسنا. واذا حصل العكس فانه سيكون علينا القيام بخيار تاريخي».

اما رئيس هيئة الاركان دان شومرون فقد كرس كلمته للهجوم على سوريا متهما اياها ومعظم الدول العربية بامتلاك الاسلحة الكيماوية التي تهدف من ورائها الى القضاء على اسرائيل. وقال «ان سوريا تمتنع عن استعمال هذا السلاح لعلمها ان لاسرائيل القدرة على الرد باعنف مما يمكنها».

انتهاء تشويشات العمل في شركة «مكوروت»

● حيفا - مكتب «الاتحاد» - انهى عمال شركة «مكوروت» صباح امس (الاثنين) تشويشاتهم في العمل التي بدأوا بتنفيذها في منتصف الاسبوع الماضي. وذكر ناطق بلسان الشركة ان عملية ضخ المياه الى المدن والقرى الاسرائيلية عادت الى طبيعتها منذ بعد ظهر امس ولم يحدث اي تشويش في تزويد مياه الشرب.

وجاءت خطوة العمال هذه في اعقاب «الاقتراح الذي قدمه رئيس محكمة العمل القطرية في تل ابيب الى ادارة الشركة بتطبيق اتفاق العمل الذي ابرم بين الادارة وبين العمال. وقد وافقت ادارة مكوروت على ذلك».

وقال مدير الشركة ان نزاع العمل داخل الشركة يعود الى رفض وزارة المالية تطبيق بنود الاتفاق المذكور وان الادارة تؤيد مطالب العمال العادلة بشأن تحسين ظروفهم المعيشية.

الفتى الفنان سليم دعيبس عبود يفوز بمنحة مسابقة كليرمونت

● تل ابيب - المراسل خاص - تشهد الاكاديمية للموسيقى في جامعة تل ابيب هذا الاسبوع نشاطا غير عادي اذ تجري فيها مسابقة «كليرمونت» السنوية الرابعة للعزف على البيانو والكمان. وقد شارك سليم دعيبس عبود (١٣ سنة) الذي عزف البيانو من الناصرة في هذه المسابقة يوم الاحد ٨٩/٣/١٩ للمرة الثانية على التوالي...

سيارة «حرس حدود» تدهس مواطنا وتقتله في بيت لحم

القطاع يتحول الى سجن كبير ويواصل بركانه الشعبي

☐ بين عشرات الجرحى شيوخ ونساء طاعنات في السن واطفال في عمر الورود ☐ امرأة تجهض حملها وثانية (حامل) تصاب بنزيف، جراء القاء الغاز على بيتيهما ☐ فتاة تصاب بجرح خطير في الرأس في مخيم الامعري ☐ هدم ٥ منازل في اذنا ☐

● القدس - مكتب «الاتحاد» - صدمت سيارة لحرس الحدود كانت تسير بسرعة جنونية، بعد ظهر امس الاثنين مواطنا في مدينة بيت لحم مما اسفر عن مقتله. ونقلت جثته الى مستشفى بيت جالا حيا لم يعرف اسمه، بسبب قيام افراد حرس الحدود باخذ بطاقة هويته بعد صدمه.

وشهد قطاع غزة، امس، مظاهرات ومواجهات عنيفة وتحولت شوارع غزة الى ميادين للمعارك وحجبت المتاريس الضخمة، على عرض الشوارع وعلى طرق عشرات الامتار كل منها في احياء المدينة كافة. وعلى الرغم من حظر التجول، المفروض على حوالي ٨٠٪ من اهالي القطاع (حوالي نصف مليون فلسطيني) خرج المتظاهرون واشتبكوا مع قوات الاحتلال فاصيب العشرات بالرصاص وجراء الضرب والغاز، بينهم شيوخ

● البقية ص٢ ●

● الفتى رأفت ابو زوايدة (٢٠ سنة) ... بن تميم اصيب بجروح بالغة في اطرافه ووجهه يوم ٨٩/٣/١٦ بعد ان ... ولا يزال يرقد جراء ذلك في مستشفى «عاليه» في الخليل، ويظهر في الصورة والدته الى جانب سريره.

(تصوير صموئيل - خاص من مكتب «الاتحاد» في القدس)

بيان م.ت.ف يدين جرائم الاحتلال الاخيرة

● تونس - «أ.ف.ب» - نددت منظمة التحرير الفلسطينية بالجرائم التي ترتكبها قوات الاحتلال الاسرائيلي ضد مواطني دولة فلسطين المحتلة وقالت ان هذه الجرائم لن تزيد الشعب الفلسطيني الا صلابة وقوة وايمانا بحتمية النصر.

ودعا بيان رسمي اصدرته منظمة التحرير الفلسطينية، امس الاثنين ٣/٢٠، حول المجزرة التي ارتكبتها قوات الاحتلال الاسرائيلي في مسجد الشيخ رضوان في قطاع غزة المحتل الشعب الفلسطيني في فلسطين المحتلة الى مزيد من الصمود في وجه هذه الجرائم الجديدة.

ندوة القاهرة لمناسبة ١٠ اعوام لاتفاقيات «كامب ديفيد»:

التأكيد على ضرورة بدء الحوار بين م.ت.ف واسرائيل لاحلال السلام العادل والشامل

●فايتسمان : الحديث حول القضية يجب ان يتم مع م.ت.ف●

● القاهرة - «أ.ف.ب» - اكد المشاركون في ندوة انعقدت في فندق مينا هاوس بالقرب من اهرام الجيزة، امس الاثنين ٣/٢٠، في القاهرة لمناسبة مرور عشر سنوات على اتفاقيات «كامب ديفيد» الاستسلامية الموقعة بين مصر واسرائيل على اهمية وضرورة بدء الحوار بين منظمة التحرير الفلسطينية الممثل الشرعي والوحيد للشعب العربي الفلسطيني وبين اسرائيل من اجل الوصول الى السلام العادل والشامل في الشرق الاوسط.

واجمع المشاركون على ان الاجراءات القمعية التي تمارسها قوات الاحتلال الاسرائيلي ضد مواطني دولة فلسطين المحتلة وعدم ممارسة الفلسطينيين حقهم المشروع في تقرير مصيرهم وفي مقدمتها اقامة دولتهم المستقلة يؤثر على عملية تطبيع العلاقات المصرية - الاسرائيلية.

وشارك في هذه الندوة عن الجانب الاسرائيلي عيزر فايتسمان، وزير العلم والتطوير، الذي وصل الى القاهرة يوم الاحد الاخير بالاضافة الى نصير السلام ابي ناتان، وعن الجانب المصري، وزير الدولة للشؤون الخارجية، بطرس غالي، ونائب رئيس حزب «الوطني الديمقراطي» للاتصالات الخارجية، الدكتور مصطفى خليل، بالاضافة الى عدد من الكتاب والاساتذة ورجال الاعمال المصريين والاسرائيليين، وقد نظمت هذه الندوة هيئة الاذاعة البريطانية «بي.بي.سي»، التي سبق وان نظمت ندوة مشابهة منذ عشر سنوات بالمشاركين انفسهم.

هذا واكد فايتسمان لدى وصوله القاهرة، ضرورة التوصل الى حل المشكلة الفلسطينية وشدد على ان «المفاوضات يجب ان تجري مع منظمة التحرير الفلسطينية».

الميليشيات العميلة تعتقل عنصرين من عناصرها بتهمة التجسس لصالح العدو

● راشيا (لبنان) - الوكالات - اعلنت ميليشيا «جيش جنوب لبنان» العميل، امس الاثنين ٣/٢٠، اعتقال اثنين من عناصرها في منطقة «الحزام الامني» التي تقيمه اسرائيل في جنوب لبنان بتهمة «التجسس لصالح العدو».

واوضحت اذاعة «صوت الجنوب» الناطقة باسم الميليشيا العميلة ان المعتقلين من سكان بلدة شبعا. واضافت انه تم ضبط جهازين لاسلكيين في حوزتي كانا يجريان بواسطتهما اتصالات مع «العدو» خارج «الحزام الامني».

مصرع (٢١) جنديا امريكيا واصابة (١٣) اخرين جراء تحطم مروحية في كوريا الجنوبية

● سيئول - الوكالات - صرح مصدر عسكري امريكي ان (٢١) من مشاة البحرية الامريكية لقوا مصرعهم، امس الاثنين ٣/٢٠، عندما تحطمت المروحية التي كانت تقلهم على اثر اصطدامها بسلسلة جبال معزولة في كوريا الجنوبية وذلك خلال مناورات عسكرية.

ومن بين (٣٤) شخصا كانوا على متن المروحية وهي من طراز «سي اتش ٥٣ - دي» قتل (٢١) في حين اصيب الـ (١٣) الاخرون في الحادث الذي وقع ...

محصلة اولية:

١٥ قتيلا و ٣٠ جريحا جراء الغارة الاسرائيلية الوحشية على اهداف فلسطينية قرب زحلة في البقاع، امس

● تدمير ثلاثة مراكز ادارية تابعة للجبهة الشعبية (القيادة العامة) بقيادة احمد جبريل خلال هذه الغارة ●

● حيفا - مكتب «الاتحاد» - شن الطيران الحربي الاسرائيلي، صباح امس الاثنين (٣/٢٠)، غارة على اهداف فلسطينية بالقرب من زحلة في سهل البقاع اللبناني وفق ما ذكر راديو صوت اسرائيل.

واضاف الراديو ان الطائرات الاسرائيلية هاجمت قاعدة الجبهة الشعبية لتحرير فلسطين القيادة العامة بزعامة احمد جبريل تقع شمال شرق زحلة، واشار الى ان جميع الطائرات عادت الى قواعدها سالمة بعد ان اصابت اهدافها بدقة.

هذا وذكرت مصادر لبنانية في المنطقة ذاتها ان الطائرات الحربية الاسرائيلية التي ظلت ... عند الساعة ١٢.٥٠ ...

ابو شريف يحمل الولايات المتحدة والدول الغربية مسؤولية «ارهاب الدولة المنظم» في فلسطين المحتلة

في اتصال هاتفي مع وكالة الصحافة الفرنسية:

● نيقوسيا - «ا.ف.ب» - حمل بسام ابو شريف، مستشار رئيس اللجنة التنفيذية لمنظمة التحرير الفلسطينية، ياسر عرفات، يوم الاحد ٣/١٩، الولايات المتحدة والدول الغربية مسؤولية «الارهاب الاسرائيلي» في فلسطين المحتلة.

...

خلال الزيارة المرتقبة الى واشنطن:

شمير قد يقترح «سحب بعض الوحدات العسكرية» من بعض مدن فلسطين المحتلة

● حيفا - مكتب «الاتحاد» - ذكرت مصادر مطلعة في مكتب رئيس الحكومة ان يتسحاق شمير يدرس عددا من «الافكار» الجديدة التي ينوي طرحها امام الرئيس الامريكي جورج بوش في اثناء زيارته للولايات المتحدة في شهر نيسان القادم.

ومن بين هذه «الافكار» سحب بعض الوحدات العسكرية من المدن الكبرى في المناطق المحتلة واعادة تركيزها في مناطق قريبة، كما انه يدرس امكانية منح السكان الفلسطينيين حكما ذاتيا موسعا، وسيقترح شمير خطة شاملة لاعادة اسكان اللاجئين الفلسطينيين وبناء مساكن جديدة في اطار خطة دولية شاملة!

واضافت هذه المصادر ان رئيس الحكومة يتسحاق شمير يعد مبادرة سلمية شاملة لطرحها امام الادارة الامريكية وانما بجمعه «افكارا» جديدة يجري اعدادها ودراستها حاليا من قبل المستوى السياسي والعسكري والامني!

نائب وزير المالية يطالب الحكومة بالتفاوض مع م.ت.ف

● حيفا - مكتب «الاتحاد» - دعا عضو الكنيست ونائب وزير المالية يوسي بيلين الحكومة الى التفاوض مع منظمة التحرير الفلسطينية. كما دعا بيلين المعراخ الى تبني هذا الموقف حتى وان عارضه الليكود.

واضاف بيلين ان حكومة اسرائيل اخطأت عندما لم تضع شروطا لمنظمة التحرير الفلسطينية للتفاوض معها وبذلك فتحت الطريق امام اصدقاء اسرائيل الى الاعتراف بها دون ان يكون لهذه الدول شروط على المنظمة.

ومن الشروط التي يقترحها بيلين لموافقة اسرائيل على التفاوض معها هو موقف المنظمة، واضاف بيلين ... على اساس هذه الشروط يجب على اسرائيل ان تبدأ بمفاوضات مباشرة مع منظمة التحرير الفلسطينية.

وردا على ذلك دعت رئيسة كتلة الليكود في الكنيست، سارة دورون، الى اقالة يوسي بيلين من منصبه نائبا لوزير المالية على خلفية تصريحاته هذه وعدم التزامه بأسس الاتفاق الائتلافي بين المعراخ والليكود التي تقضي بعدم التفاوض مع منظمة التحرير الفلسطينية اطلاقا.

الوفد الثقافي السوفييتي يزور «الاتحاد»

● حيفا - مكتب «الاتحاد» - حل الوفد الثقافي السوفييتي الذي يزور البلاد باسم الاتحاد العام للكتاب السوفييتي في الاتحاد السوفييتي ضيفا على دار «الاتحاد» امس الاثنين. واستقبله القائم باعمال رئيس تحرير «الاتحاد» الشاعر سالم جبران، ومدير الادارة، شفيق طوبي، ومدير التحرير، الصحفي نظير مجلي.

وقد افتتح اللقاء بكلمة من سالم جبران رحب فيها بالوفد الضيف وبما يمثله من رموز للشعب السوفييتي وقيادته الحكيمة التي تبعث برياح التغيير في العالم اجمع وتكلم عن صحيفة «الاتحاد» ودورها التاريخي في حياة شعبنا والحركة الوطنية ... في العالم، واكد على العلاقة الحميمة التي تربطه بدور ...

تأكيدا للاتهامات بأن باكستان تصعد تدخلها في افغانستان:

الحكومة الافغانية تعرض امام الصحفيين والدبلوماسيين في كابول ضابطين باكستانيين تسللا الى افغانستان للتجسس وتدريب «الدوشمان»

● الحكومة الافغانية تعلن ان حوالي ٣ الاف من المليشيا الباكستانية يشاركون في الهجوم الذي تشنه عصابات «الدوشمان» على مدينة جلال اباد منذ اسبوعين ● مسؤولون في بعثة الامم المتحدة: مستشارون سعوديون يساعدون «الدوشمان» داخل الاراضي الافغانية ●

● كابول - عرضت الحكومة الافغانية امام الصحفيين والدبلوماسيين الاجانب في كابول، امس الاول الاحد ٣/١٩، اسيرين قالت انهما ضابطا صف باكستانيان تسللا الى افغانستان للتجسس وتدريب عصابات «الدوشمان».

وقال الاسيران اللذان سيحاكمان انهما العريف عبد الرزول (٣٦ عاما) من فرقة التحقيقات الجنائية الباكستانية والرقيب محمد اشرف (٢٥ عاما) من المليشيا الباكستانية.

وقال مصدر دبلوماسي باكستاني ان الرجلين اللذين كانا يتحدثان الاوردو (لغة باكستان الرسمية) بدوان فعلا من اصيل هذا البلد رافضا الادلاء باي تعليق اضافي.

وقال مسؤولون اثنان من جهتهم ان القاء القبض على الرجلين يثبت صحة الاتهامات التي توجهها حكومة كابول الى باكستان بتصعيد تدخلها في الشؤون الداخلية الافغانية منذ انسحاب القوات السوفييتية في الخامس عشر من شباط الماضي.

وكانت الحكومة الافغانية اعلنت ان حوالي ثلاثة الاف من عناصر المليشيا الباكستانية يشاركون في الهجوم الذي تشنه عصابات «الدوشمان» على جلال اباد منذ اسبوعين وتتهم السلطات الافغانية الباكستانيين بالتخطيط لهذا الهجوم والتجهيز له.

وصرح مسؤولون في بعثة الامم المتحدة للمساعي الحميدة بين باكستان وافغانستان طلبوا عدم الكشف عن اسمائهم وحضروا عرض الاسيرين انهم تلقوا يوم السبت الاخير شكوى رسمية افغانية تستند الى اقوال الرجلين خلال التحقيق معهما.

وقال اشرف من جهته انه شاهد اربعة مستشارين سعوديين يساعدون «الدوشمان» داخل الاراضي الافغانية، واضاف انه التقى مستشارين امريكيين وردا على اسئلة طرحت عليه أكد اشرف سهولة عبور باكستان الى افغانستان.

اما الرزول فانه اعلن ان مكتب التحقيقات الجنائية الباكستانية ينشط في افغانستان بامر من اجهزة الاستخبارات العسكرية الباكستانية وقال ايضا ان مهمته كانت تتمثل في الاتصال بعناصر القبائل لحثها على الانضمام الى «الدوشمان».

وقال الرجلان انهما شاهدا وحدات تابعة للمليشيا الباكستانية تعمل في افغانستان وان المدفعية الباكستانية تطلق نيرانها على مواقع القوات النظامية الافغانية.

واعلنت اذاعة كابول التي التقط بثها في اسلام اباد ان القوات الافغانية المسلحة قتلت (٢١٥) عنصرا من عناصر «الدوشمان» وجرحت (١٩٤) اخرين يوم الاحد في المعارك التي تدور منذ (١٣) يوما للسيطرة على مدينة جلال اباد.

وقالت الاذاعة ان ثلاثة مدنيين قتلوا ايضا وجرح ثمانية جنود حكوميين واشارت الى القصف الذي قام به «الدوشمان» الى تدمير العديد من المحلات التجارية في هذه المدينة الواقعة في منتصف الطريق بين الحدود الباكستانية والعاصمة الافغانية.

واضافت الاذاعة ان ثلاثة اشخاص قتلوا وجرح ثمانية اخرون في قصف «الدوشمان» لمدينة قندهار في جنوب شرق البلاد.

وتحدثت الاوساط الدبلوماسية عن انتحار في صفوف «الدوشمان» بالالاف وخسائر كبيرة في حين ذكرت مصادر المستشفيات ان مستشفيات بيشاور (شمال غرب باكستان) تستقبل بين مئة ومئة وخمسين جريحا يوميا.

واعلن مراسل التلفزيون السوفييتي في كابول مساء يوم السبت الاخير، ان الوضع حول مدينة جلال اباد غامض وان «التدخل العسكري» الباكستاني في هذه المنطقة يتحول مصدرا.

واكد ان ربع المقاتلين العشرين الفا الذين يقاتلون القوات الحكومية للسيطرة على جلال اباد عملاء من عملاء الاستخبارات السرية الباكستانية او من وحدات عسكرية باكستانية.

وقال المراسل من الصعب الاجابة حاليا عما اذا كان باستطاعة جلال اباد الصمود ام لا.

واظهر التلفزيون ايضا سجينا وصفه بانه عميل للاستخبارات الباكستانية عارضا عمل هذه الاستخبارات للسيطرة على هذه المدينة.

رسالة من غورباتشوف الى الرئيس الايراني

● طهران - وكالات - نقلت وكالة الانباء الايرانية ان الزعيم السوفييتي ميخائيل غورباتشوف بعث برسالة يوم [illegible] الى الرئيس الايراني علي خامنئي شكر فيها ايران على المساعدة الانسانية التي قدمتها لضحايا الزلزال الذي ضرب ارمينيا في كانون الاول الماضي.

وافادت الوكالة ان غورباتشوف اكد في رسالته ان هذه «المساعدة تظهر تقاليد الشعب الانسانية في عالم اليوم» معربا عن امله في تطوير العلاقات بين طهران وموسكو في مجالات مختلفة.

وتأتي هذه الرسالة في وقت قام فيه نائب وزير الخارجية الايراني حسين لواساني بزيارة الى موسكو تهدف وفق وكالة الانباء الايرانية الى متابعة الاتفاقات التي ابرمت بين البلدين خلال زيارة وزير الخارجية السوفييتي ادوارد شيفاردنادزه لطهران في شباط الماضي.

بين «حانا» اسرائيل و«مانا» الاردن

● القدس - مكتب «الاتحاد» - يعاني الشاب صلاح محمد احمد (٣٤ عاما) من اثار خطيرة في يده، التي اصيب بها برصاصة يوم ١٩٨٨/٥/٢٥ في قريته «رطاس» (قضاء بيت لحم).

وكان سافر الى الاردن، حيث اجريت له عملية جراحية وعاد الى البلاد للحصول على التقارير الطبية والعودة الى الاردن، حيث تقرر اجراء عمليات جراحية اخرى في يده. لكن سلطات الاحتلال اشترطت ان يحصل على تصريح بالسفر لمدة ٩ شهور وليس لشهر واحد، كما طالب. وبالمقابل منعته سلطات «جسور الاردنية» من السفر الى عمان، لكونه يحمل تصريحا بالسفر لمدة طويلة (٩ شهور).

وبين «حانا» اسرائيل و«مانا» الاردن يعاني الشاب من جراحه ولا يستطيع العريف يده.

استجابة لالتماس قدمته ف. لانغر:

امر احترازي يمنع السلطات من هدم منزل في كفر ثلث

● القدس - مكتب «الاتحاد» - اصدرت المحكمة العليا يوم امس الاثنين امرا احترازيا ضد سلطات الاحتلال تحظر فيه عليها هدم منزل المواطن عبد اعلى احمد الشملة (من قرية كفر ثلث)، وكانت السلطات ابلغته بنية الهدم بحجة ان المنزل بني بدون ترخيص على اراض ور عيه.

وجاء في الالتماس الى المحكمة العليا، الذي قدمته المحامية فيليتسيا لانغر، ان قرار هدم المنزل لا يمت بصلة الى اهداف التنظيم - كما تدعي السلطات - وانما يهدف الى الضغط على الاهالي والحاق اضرار بممتلكاتهم، انتقاما منهم بسبب الانتفاضة، ويسري الامر الاحترازي الى ان تتخذ المحكمة قرارا نهائيا في الالتماس.

مستوطنو «عليه زهاف» يواصلون نهب اراضي قرية كفر الديك

● القدس - مكتب «الاتحاد» - وكل عدد من مزارعي قرية كفر الديك، يوم امس الاثنين، المحامية فيليتسيا لانغر لمتابعة قضية قيام مستوطني «عليه زهاف» («الاوراق الذهبية») بنهب المزيد من ارضهم.

وافاد الاهالي ان المستوطنة المذكورة اقيمت على اراضيهم، بعد مصادرتها في اطار اعلانها «اراضي دولة»، ومنذ العام ١٩٨٣ وهم يعانون من جانب السلطة ومن جيرانهم المستوطنين.

وقبل حوالي اسبوعين اتهم ثلاثة مواطنين ابرهم عبد الحميد حسن خضر الديك وحسن احمد مصطفى ناجي واحد افراد عائلة محمد ابو جليل، الى ان المستوطنين اخذوا يسيجون ارضهم المزروعة بالزيتون واللوز (مساحة ٣٥ دونما). ولم يتحمل عبد الحميد الديك ذلك فحاول ايقاف عملية النهب وكان رد الشرطة ان اعتقلته (وهو ما يزال معتقلا حتى الان).

وعلى هذه الارضية قرر الاهالي التوجه للقضاء لمنعهم يتمون نهب المزيد من ارضهم.

مواجهات في قرية العيسوية

● القدس - مكتب «الاتحاد» - القت قوات الاحتلال، امس الاثنين قنابل الغاز على مدرسة الاولاد الابتدائية في قرية العيسوية وعددا بمغلاقها وكانت وقعت في القرية، الليلة قبل الماضية، مواجهات احترمت خلالها النار في اطارات المطاط واطلق رجال الشرطة وحرس الحدود الغاز المسيل للدموع واعتقلت قوات الاحتلال الشاب موسى محمد درويش (٢٠ عاما).

ويذكر ان القرية تعرضت، مؤخرا، لحظر تجول متواصل وحملة اعتقالات شملت اكثر من خمسين مواطنا، هذا فضلا عن حملات التنكيل وتحطيم الاثاث والضرب.

اعتداء وحشي على عائلتين في الخليل

● القدس - مكتب «الاتحاد» - اعتدى افراد حرس الحدود، الليلة قبل الماضية، على عائلة المواطن فرج طالب عيسو وضربوا زوجته وقاموا وحطموا اثاث المنزل بحجة رشق الحجارة.

وعندما تدخل شقيقه ذكري طالب عيسو انهال عليه جنود الاحتلال بالضرب، كما ضربوا زوجته انتصار، مما ادى الى اصابتها بكدمات وجروح بسيطة، وحطم الجنود اثاث منزلي.

مكان اعتقال مواطن من بيت حنينا - لا يزال مجهولا

● القدس - مكتب «الاتحاد» - لا يزال ذوو عدنان علاء الدين التنشه (٢٥ عاما من حي بيت حنينا - القدس) يجهلون مكان اعتقاله، منذ ان داهمت قوات «الامن» المنزل، في ٨٩/٣/١٢ وكان المواطن تعرض للاعتقال، سابقا، مرات عديدة.

● الرئيس المصري حسني مبارك، يرفع العلم المصري فوق طابا امس الاول ٣/١٩ اعلانا رسميا لاعادة السيادة المصرية على منطقة طابا (الصورة من وص.ف.)

في الخطاب امام مجلسي الشعب والشورى المصريين:

مبارك يشيد بوساطة الولايات المتحدة لتسوية مسألة طابا وبـ «احترام اسرائيل لتعهداتها»!

● ويدعو اسرائيل الى الاستعداد لعقد المؤتمر الدولي ●

● القاهرة - الوكالات - اشاد الرئيس المصري، حسني مبارك، امس الاثنين ٣/٢٠، بالولايات المتحدة في دورها كوسيط بين مصر واسرائيل لتسوية مسألة شريط طابا الذي اعيد في (١٥) اذار الجاري الى السيادة المصرية.

وفي خطاب ملأى تلفزيوني القاه امام مجلسي الشعب والشورى المصريين لفت الرئيس المصري الى ان اسرائيل «احترمت تعهداتها بالتزامها القرار الذي صدر عن لجنة التحكيم الدولية في جنيف». واضاف موضحا انجحت في التوصل الى هذه النتيجة الايجابية التي ستكون لها انعكاساتها الطيبة على مناخ السلام والمصالحة ليس فقط بين مصر واسرائيل، بل ايضا، بين اسرائيل وجميع الاطراف العربية التي كانت مهتمة بمتابعة الموضوع بكل تفاصيله والتعرف على المسلك الاسرائيلي عندما يتعلق الامر بالوفاء بالالتزامات واحترام التعهدات»!

وتطرق مبارك الى احتمالات السلام في الشرق الاوسط فاعتبر ان اسرائيل في طابا للجدال هو امرا حتى الانه، واضاف ان عليها ان تعد مدخنا للاشتراك في المؤتمر الدولي للسلام الذي لا خوف منه من دون شروط مسبقة.

واضاف ان الاتصالات التي اجراها توضح بان الجميع يشعرون بضرورة تغيير الوضع الراهن القائم على الاحتلال والعنف، مؤكدا ان الاتصالات التي اجريت مع الدولتين العظميين، الاتحاد السوفييتي والولايات المتحدة، تؤكد ايمانها بالعمل من دعم السلام في المنطقة وان جميع الاطراف العربية تتفق على مواجهة تحديات السلام.

واشار مبارك الى ان «الادارة الامريكية الجديدة تبدي اهتماما كبيرا في تنشيط الدور الامريكي في عملية السلام ما يزيد من احتمالات تقدم ملموس خلال الاشهر القادمة»!

وقال مبارك «اننا استطعنا بايمان السلام ان نقيم القاعدة الصحيحة التي ينطلق منها حل قضية الشعب الفلسطيني لكان الانفصال بين الاردن ومنظمة التحرير الفلسطينية وكان قرار المنظمة الشجاع الاعتراف بقراري مجلس الامن ٢٤٢ و٣٣٨ حتى الدعوة الى مؤتمر دولي للسلام». واكد «ان السلام ليس مجرد وقف لعمليات الحرب ولكنه ايجاد الضمانات المستقبلية لكي لا تنشب المعارك من جديد».

الحزب الاشتراكي الفرنسي يحقق فوزا واضحا في المرحلة الثانية للانتخابات البلدية

● ازدياد التراجع الانتخابي للحزب الشيوعي الفرنسي ●

● باريس - وص.ف. - حقق الحزب الاشتراكي الذي يتولى السلطة في فرنسا فوزا واضحا في المرحلة الثانية للانتخابات البلدية التي جرت يوم الاحد ٣/١٩، واستعاد عمليا كل مجالس المدن التي فقدها في الانتخابات السابقة عام ١٩٨٣.

وبعد فوز الاشتراكيين الذين استعادوا عشرين مدينة يزيد عدد سكانها عن (٣٠) الف نسمة على حساب حزب «التجمع من اجل الجمهورية» (ديغوليون جدد) بصورة اساسية لا تفقد هذا الحزب (١٦) مدينة في حين ازداد التراجع الانتخابي للحزب الشيوعي.

رئيس الوزراء ميشيل روكار، الذي رفض قبل الدور الاول الذي جرى يوم الاحد الماضي اعطاء مغزى سياسي لهذه الانتخابات رأى في نتائجها امس الاول «تأكيدا لتوجهات الرئيس» فرانسوا ميتران «ودليلا على نجاح سياسة الحوار والصلابة التي تنتهجها الحكومة».

غير ان المعارضة حققت فوزين كبيرين ينطويان على دلالة رمزية كبيرة في باريس وليون ثالث مدن فرنسا. فجاك رئيس بلدية باريس رئيس «التجمع من اجل الجمهورية» جاك شيراك فازت في الدوائر العشرين للعاصمة في حين فاز ميشال نوار «التجمع من اجل الجمهورية» في دوائر ليون التسع.

وفي مارسيليا حقق روبير فيغورو، الذي استبعد من الحزب «الاشتراكي» لاصراره على خوض الانتخابات في ثاني مدن فرنسا امام المرشح الرسمي للحزب تحقق هو الامر نجاحا كبيرا اذ حصلت قوائمه على الغالبية في الدوائر الثمانية وهو ما يؤكد ان احد دروس هذه الانتخابات كان نجاح الشخصيات السياسية في مواجهة قيادات الاحزاب.

وتأكد تراجع الحزب الشيوعي الذي سجل خلال الدور الاول، اذ فقد خمس مدن يزيد عدد سكانها عن (٣٠) الف نسمة من بينها معقله في اميين (شمال فرنسا) التي كان يسيطر عليها منذ (١٨) عاما.

وعلم الامين العام للحزب الشيوعي، جورج مارشيه، في تصريح تلفزيوني رغبة المسؤولين الاشتراكيين في اضعاف حزبه.

وحقق انصار حماية البيئة نسبة لا يستهان بها من الاصوات اذ حققت قوائمهم بتأييد اكثر من (٣٠٪) من الناخبين في شرق وغرب فرنسا.

اما «الجبهة الوطنية» الفاشية فتمكنت من تثبيت وجودها وتقدمت بصفة خاصة في بربنيان (جنوب غرب) ودرو (غرب باريس). غير ان رئيسها جان ماري لوبن الذي صمد في الدور الاول في الدائرة العشرين في باريس لم ينجح في منع شيراك من تأكيد دورة الكبور الذي حققه عام ١٩٨٣.

وعليه فقد الحزب الشيوعي خمس مدن كبرى فانخفض عدد البلديات التي يسيطر عليها من (٤٣) الى (١٨) بلدية، بينما خسر اليمين الليبرالي والاتحاد من اجل الديمقراطية الفرنسية اثنين ليصبح عدد بلدياته (٣٩) وحزب الديغوليين الجدد «التجمع من اجل الجمهورية» اثنتين ايضا بحيث صار عدد المدن التي يسيطر عليها (٤٥) وفاز الحزب الاشتراكي في الانتخابات البلدية في (٧٨) مدينة مقابل (٦٦) مدينة في العام ١٩٨٣.

رغم عدم اعلان نتائج الانتخابات النهائية الرسمية في السلفادور:

زعيم «التحالف الجمهوري الوطني» المتطرف يعلن، مسبقا، فوزه

● اغلاق عدد من مكاتب الاقتراع قبل الوقت الرسمي جراء الاشتباكات ● مصرع (٣) صحفيين اجانب ومحليين برصاص قوات الجيش ●

● سان سلفادور - الوكالات - اعلن مرشح حزب «التحالف الجمهوري الوطني» اليميني المتطرف، الفريدو كريستياني، مساء يوم الاحد ٣/١٩، فوزه في انتخابات الرئاسة في السلفادور زاعما بأنه حصل على اكثر من (٥٠٪) من اصوات الناخبين الذين شاركوا في الاقتراع!

وخلال مؤتمر صحفي عقده في فندق ميروديانت في سان سلفادور اعلن كريستياني ان انتخابه حقا للرئيس المسيحي الديمقراطي خوسيه نابليون دوارتي، بات مؤكدا بعد فرز (٧٥٪) من الاصوات.

غير انه لم يوضح عدد الناخبين الذين شاركوا في الاقتراع ولا نسبة الامتناع خلال انتخابات اليوم المذكور التي جرت خلالها معارك عنيفة بين الجيش ورجال حرب العصابات.

ولم يعلن المجلس المركزي للانتخابات، وهو الهيئة الرسمية المكلفة فرز الاصوات، اية نتيجة حتى يوم امس.

وقالت وزارة الدفاع انه تم اقفال عدد من مكاتب الاقتراع قبل الوقت الرسمي المحدد وذلك بسبب المعارك.

واصيب صحفي هولندي يعمل مراسلا لمحطة التلفزيون الهولندية «ايكون» في امريكا الوسطى اصابة قاتلة في اثناء تغطيته المعارك بين الجيش ورجال حرب العصابات في جنوب شرق البلاد.

واثار مقتل الصحفيين الثلاثة استنكارا شديدا بين زملائهم الذين يبلغ عددهم حوالي (٥٠٠) صحفي سلفادوري واجنبي يغطون عمليات الاقتراع.

واشتكى عدد من الصحفيين من تصرفات الجنود السلفادوريين الذين اوقفوا سياراتهم وصادروا معداتهم المهنية بالرغم من انه كان واضحا انها سيارات خاصة بصحفيين.

سيارة «حرس حدود» تدهس مواطنا وتقتله في بيت لحم

● تتمة من صفحة ١ ●

طاعنون في السن (٦٠ - ٩٠ عاما). كما لوحظ ان هناك اصابات عديدة بين النساء، بينهن امرأة اجهضت واخرى اصيبت بنزيف وتلك الاشراف عليها في قسم الولادة وتعرض القمع الاحتلالي اطفال بينهم طفلة عمرها خمس سنوات اصيبت بجرح في الجبين جراء ضربه بعصا، لكونها راحت بعدها بشدة الى المستشفى.

ويفيد شهود عيان ان الاهالي في القطاع الذين اعلنوا الاضراب العام والشامل لثلاثة ايام (١٩ - ٣/٢١) احتجاجا على المجازر الاحتلالية، باتوا لا يشترون اي شيء، واضطرت قيادة الاحتلال الى ارسال تعزيزات من وحدات مختلفة الى مدينة غزة، بعدما فشلت قوات حرس الحدود في السيطرة على الموقف.

وفيما يلي اهم ما شهدته المناطق المحتلة يوم امس:

ووقعت، عصر امس، اشتباكات عنيفة في اليم الامعري (قضاء رام الله) اطلق خلالها جنود الاحتلال الرصاص والغاز، فاصيبت علي سليمان (١٤ عاما) برصاصة في الفم ونقلته في حالة خطيرة الى مستشفى رام الله كما اصيب ازي عبد (٨ سنوات - رصاصة في الجبين ونقل الى مستشفى «المقاصد») واياد محمد (١٠ سنوات - رصاصة في الرجل) ومنتصر غنام (١٢ - مطاطي في الوجه).

ورشق متظاهرون من مخيم قلنديا عصر امس، سيارة باص، تقل عمالا المستوطنين واطلقوا الرصاص فاصابوا شخص نقلا الى مستشفى «المقاصد» وشرعت مواكب المستوطنين في تحطيم زجاج واثاث منازل المخيم.

ورشق المتظاهرون في نابلس السيارات العسكرية وقوات الجيش بالحجارة، واطلق الرصاص على المتظاهرين، ولم يبلغ عن وقوع اصابات.

كما وقعت مظاهرة صباح امس، في قرية بيت امبار (قضاء الخليل) فرقتها قوات الاحتلال باطلاق الرصاص وقنابل الغاز.

وشهدت قرية الاذاد بعد عصر امس، مظاهرة اقتحمت قوات الجيش، الرها القرية وفرقتها باطلاق الرصاص وقنابل الغاز، وفرضت قوات الاحتلال حظر التجول على القرية وهدمت فيها خمسة منازل.

ووقعت في بيت لحم اعمال رشق بالحجارة ومواجهات مع الجيش في السوق وحي الفواغرة، واصيب الشاب عبد الخطيب (١٩ عاما) بعيار بلاستيك في الركبة.

وفي حوالي الثانية والنصف بعد الظهر كانت سيارة لحرس الحدود، وفيها شابان معتقلان، تسير بسرعة جنونية في المدينة، فدهست مواطنا (٥٥ - ٦٠ عاما) قرب مدرسة بيت لحم الاعدادية للبنات وقتلته، ونزل افراد حرس الحدود من السيارة واغلقوا بطاقة هوية القتيل واتصلوا بسيارة اسعاف اليهود التي حضرت ونقلت المواطن الى مستشفى بيت جالا. ولم يعرف اسم الشهيد حتى ساعة كتابة هذه السطور، بسبب قيام حرس الحدود باخذ هويته. ذكر شهود عيان ان عمره يتراوح بين ٥٥ و٦٠ عاما.

هذا، ولكن الشابان القتلان كانا معتقلين من القرار ساعة وقوع الحادث.

وكانت وقعت اشتباكات، الليلة قبل الماضية، في مخيم طولكرم اصيب خلالها الشاب رياض زين (٢٠ عاما) برصاصة في الركبة اليمنى.

ولا تزال قرية سيلة الحارثية (قضاء جنين) خاضعة لحظر التجول، منذ سقوط شهيدين فيها برصاص الاحتلال يوم امس الاول.

وعلمنا من جهة ثانية ان سلطات الاحتلال رشت مزروعات المواطنين في منطقة تدعى «منجنة» يوم امس الاول، بمبيدات ادت الى احراق جميع المزروعات وتقدر على مساحة ١٣٣ دونما، ويشير الاهالي الى ان السلطات تخطط منذ خمس سنوات لمصادرة هذه الاراضي وتحاول جاهدة على طرد الاهالي منها ومصادرة فلاحة مواشيهم وفي اطار هذا المخطط كانت السلطات هدمت منازل الاهالي من المنطقة وصادرت مواشيهم.

● قطاع غزة ●

وشهدت مختلف انحاء قطاع غزة، امس ايضا، وعلى الرغم من نظام حظر التجول المفروض على حوالي ٨٠٪ من القطاع، مظاهرات ومواجهات عنيفة مع قوات الاحتلال اصيب خلالها العشرات بالرصاص والغاز وجراء الضرب. ولوحظ ان عددا من المصابين هم كبار السن (٦٠ - ٩٠ عاما) وقد تعرضوا للضرب واصيبوا بكسور وكدمات.

وقد عم الاضراب الشامل اليوم الثاني على التوالي قطاع غزة عن بكرة ابيه. ويتنظر ان يشهد القطاع اليوم ايضا اضرابا شاملا وذلك احتجاجا على المجازر وعمليات القتل بدم بارد - على حد قول الاهالي - التي ترتكبها قوات الاحتلال. وسقط ضحيتها يومي السبت والاحد للاسبوع خمسة قتلى (في غزة) واصيب المئات بجراح - جراح عدد منهم خطيرة.

ويخضع لحظر التجول حوالي سكان من سكان القطاع على النحو التالي: منذ ٤ ايام مخيم خانيونس وحي «الامل» في المدينة وحي الشيخ رضوان في غزة ومخيم الشاطئ، ومنذ ٣ ايام: مخيمات جباليا ودير البلح والنصيرات والبريج والمغازي والمغاز وخان يونس والشجاعية ومدينة رفح، ويخضع لحظر التجول، منذ فجر امس، الجزء الاكبر من حي الزيتون (غزة) ومشروع بيت لاهيا ومعظم اجزاء رفح.

وعلى الرغم من هذه الاجراءات، التي تحتم جزءه بعد ذلك، لتنتهك الاهالي حظر التجول في العديد من المواقع واشتبكوا مع قوات الاحتلال، التي اغلقت صباح امس مدرسة رفح الثانوية الى حين اشعار اخر. وبهذا يكون عدد المدارس المغلقة في القطاع (١٣) مدرسة.

ووقعت اعنف المواجهات في حي الصبرة - الشيخ رضوان في مدينة غزة. وفي حوالي التاسعة صباحا حاول افراد دورية عسكرية تفريق مظاهرة حاشدة في الحي ورد الاهالي على الجنود برشقهم بالحجارة مما ادى الى اصابة ثلاثة منهم بجراح بالغة. وعلى الفور حضرت قوات كبيرة وهاجمت المتظاهرين واقتحمت المنازل واقتاد الجنود ستة اطفال (٧ - ٨ سنوات) الى معسكر الجيش على حائط التي الشرطية واحتجزوهم بحجة رشق الحجارة منذ ست ساعات.

وعرف من بين المنازل التي اقتحمت وتعرض سكانها للضرب والتنكيل منزل عائلة محمد حلاوة (٧٠ عاما)، الذي تعرض للضرب، كما ضرب الجنود زوجته غام (٦٠ عاما) وزوجته الثانية تربهة (٥٠ عاما) حين تصدت الجنود الذين حاولوا اعتقال ابنتها رويدة (١٥ عاما)، فاصيبت الام بكسر في الانف جراء ضربها بعقب بندقية. وقد اقتحم الجنود المنزل بعد كسر مدخله الرئيسي وحطموا جزءا من الاثاث.

واقتحم الجنود منزل جميل محمد البراوي (٦٠ عاما) بعد كسر ابوابه الداخلية والخارجية، واعتدوا عليه (فاصيب بكسر في الرسغ الايسر وجرح ٤ سم في الرأس) وزوجته هدى (٥٠ عاما) وامه فاطمة البراوي (٩٠ عاما).

وتعرض محمود شحادة (٦٠ عاما) وزوجته ريم (٥٠) وابنه عماد (٣٥) للضرب. وعلى الرغم من ذلك واصل الاهالي رشق الحجارة ومواجهة قوات الجيش حتى الثالثة بعد الظهر واصيب جراء عمليات القمع ٣٥ مواطنا بجراح نقلوا الى مستشفى «الشفاء» وعرف من بينهم ايمن يوسف الوحيدي (٣٦ عاما - رصاصة في الصدر، جراح متوسطة) وعمود عبد اللطيف (١٥ - رصاصة في الساق اليسرى) وفتحي رباح عقالة (٢٥ - كسر في الانف) وعماد شحادة (٢٥ - كدمات في الذراع الايسر) ورائد شحادة (٣٦ - كدمات في الذراع والساقين) ومحمود احمد المكاوي (١٠ - كدمات في مفصل الساعد الايسر).

واصيب، خلال الاشتباكات التي وقعت في حي الشجاعية، توفيق جراده جرودة (٨ سنوات - اختناق وتسمم بالغاز الذي القي على منزل عائلته) وعائد رمضان خلاص (١٧ - رصاصة في الفخذ الايسر وبعد ان سقط ارضا اعتدى عليه الجنود بوحشية مما اسفر عن اصابته بجروح في جميع انحاء الجسم بما في ذلك جرح بطول ٦ سم في الرأس).

وشوهدت المتاريس المشتعلة، التي امتد كل منها على عرض الشارع وعلى طول عشرات الامتار (من الاحجار وحاويات القمامة والاطارات المشتعلة والصخور) في كل انحاء مدينة غزة ومخيم الشاطئ، خصوصا في احياء الصبرة والرمال وشارع عمر المختار وشارع الوحدة.

ووقعت في حي الشجاعية مواجهات اصيب خلالها محمد الكيل (٢٠ عاما - رصاصة في الفخذ الايسر). وكانت اصوات الرصاص في حي الزوايدة تسمع ساعة الحصول على تقرير مراسلنا في غزة عن الحادث.

وفي مدينة خانيونس اصيب الطفل ابراهيم القطام (٩ سنوات - رصاصة في البطن). وشهد مخيم النصيرات رغم حظر التجول مواجهات عنيفة اصيب خلالها رائد العالمي (١٠ - رصاصة في الركبة اليسرى) وياسر خالد صيام (١٦ - ضرب مبرح جدا). واصيبت في بلدة جباليا الطفلة سمية عصام جودة (٥ سنوات) بجرح في الجبهة، فوق العين اليسرى، جراء ضربها بعصا لكونها رفعت يدها بشارة النصر عليه.

وانتهك اهالي مخيم الشاطئ، عصر امس، حظر التجول، فاقتحم الجنود المنازل واعتدوا على الاهالي، واصيب عبد الكريم الشرباصي (٢٦ عاما - ترويل في الانف وكدمات في الكوع الايمن)، ونقل الى المستشفى وهو مغمى عليه) وعلاء عبد الله العطار (٢٣ - ضرب مبرح) ومنتصر عمر ابو شهلة (٢٣ - ضرب مبرح).

وكان المتظاهرون القوا الليلة قبل الماضية، ثلاث زجاجات حارقة على سيارة المستوطنين الذين قاموا اتلفت منهم بحراثة مساحة ٧٠ دونما من الاراضي المزروعة بالقمح والشعير والخضار في الزوايدة ومدينة دير البلح. وقد استمرت عمليات الاحراق بالاراضي، من العاشرة مساء ليلا وحتى الثانية بعد منتصف الليل - الى حين حضرت قوات الجيش واخرجت المستوطنين من المنطقة وقدر الخسائر بحوالي (٣٥٠) الف شيكل.

وبرر المستوطنون هذه الاعمال التخريبية بانها رد على احراق مصنع لمبيدة الحشار في مستوطنة «غوش قطيف» ليلة الجمعة - السبت الماضية.

وفي وقت لاحق، مساء امس، جاءنا ان قوات الاحتلال القت قنابل الغاز داخل المنازل وفي مخيم الشاطئ، فاصيبت سعدي ابو ندى (٣٢ عاما، حامل في الشهر الثاني) باختناق وتسمم واجهضت حملها. وتعرضت لميهاء ابو مسلم (٣٦ عاما - حي الشيخ رضوان في غزة) للغاز داخل منزلها، فاصيبت بنزيف حاد وانقلت الى قسم الولادة في المستشفى علما بانها حامل في الشهر الخامس. واصيب في حي الشيخ رضوان، ايضا، صبحية عبد الرؤوف الترعمجي (٧٠ عاما) وابنتها تغريد (٢٠ عاما) بكدمات جراء الضرب.

واصيب في مدينة خانيونس كل من: فاطمة شراب (٣٥ عاما - كدمات شديدة جراء الضرب، في الذراعين والساقين) ونوفل ابو عبيدة (٢٩ - كدمات وتورمات في الساقين) وعبد الكريم الصوفي (١٣ عاما - ضربه جندي بحجر فاصابه اصابة مباشرة في عينه، ونقل الى مستشفى العيون في غزة للعلاج) واكرم عابدين (١٨ - كدمات وجرح قطعي بطول ٨ سم في الرأس). واصيب في مخيم خانيونس: توفيق البردويل (٢٢ - كدمات في الذراعين والظهر) وصبحية ابو الهيم (٥٠ - كدمات في الساقين والظهر والساعدين) واشرف موسى (٧ سنوات - كدمات في الوجه والظهر).

صدر العدد الاول في ١٤ ايار ١٩٤٤

الاتحاد

☐ المحرر المسؤول: توفيق طوبي

هيئة التحرير

☐ رئيس التحرير: اميل حبيبي
☐ القائم باعمال رئيس التحرير: سالم جبران
☐ نائب رئيس التحرير: انطون شلحت
☐ سكرتيرة التحرير: سهام داوود
☐ مدير التحرير: نظير مجلي
☐ فريد غانم ☐ د. ادوار الياس
☐ محمود ابو شب ☐ نسيم ابو خيط

مكاتب التحرير الرئيسية: حيفا، شارع الحريري ٩ هاتف ٥١١٧٩٦ و ٥٣١٠٩٥ و ٥١١٠٥٣ فاكسيميلي ٥١١٣٩٧ مراسلات: ص.ب ١٠٤ حيفا ٣١٠٠٠
مكاتب الادارة المركزية والاعلانات والاشتراكات والتوزيع: حيفا، شارع لوحي همجاوت ٣٣ هاتف ٥٢٣٢٥٣ و ٥٣٢٢٥٤ مراسلات: ص.ب ٩٠٦٧ حيفا ٣١٠٩١

☐ مكاتب «الاتحاد» في المناطق:

☐ مكتب الناصرة - «بيت الصداقة» - الناصرة - ص.ب ٤٢ الناصرة ١٦٠٠٠ هاتف: ٠٦/٥٥٤٣٣٠ و ٠٦/٥٥٤٨٢٤
☐ مكتب القدس - عمارة النزهة الجديدة شارع ابو عبيدة بن الجراح ٢ - الطابق الاول هاتف: ٠٢/٢٨٨٣٦٦ و ٠٢/٢٧١٤١٧ للمراسلة: ص.ب (٢٠٩٨٨).
☐ مكتب عكا - ساحة فرحي، عكا القديمة، هاتف ٠٤/٩١٢٤٣٩
☐ مكتب ام الفحم - ساحة الميدان، ام الفحم هاتف ٠٦/٣١٦٦٢٨
☐ مكتب الطيبة - الشارع الرئيسي - الطيبة هاتف ٠٥٢/٩٩٣٣٨٦
☐ مكتب البطوف - عرابة، هاتف ٠٤/٧٨٤٦٦٦
☐ مكتب كفر ياسيف - ابو سنان، هاتف ٠٤/٩٦١٥٩١
☐ مكتب يافا - تل ابيب - شارع هشكي (٣) - هواتف: ٨١٠٥٣٣ و ٠٣/٨٢٧٤٩٢
☐ المطبعة: مطبعة «الاتحاد» التعاونية - شارع الوادي ٤٣ حيفا هاتف ٠٤/٦٧١٤٥٧

كلمة
الاتحاد

خبراء من المؤسسة الحاكمة: بدون م.ت.ف غير ممكن!

□ أذاع راديو «صوت اسرائيل» باللغة العبرية، امس الاول، تقريرا لمراسله للشؤون العسكرية، يفيد بان «جسما رسميا للابحاث» قدم للحكومة تقريرا سياسيا - استراتيجيا تفصيليا جاء فيه انه من غير الممكن اجراء مفاوضات اسرائيلية - فلسطينية بمعزل عن منظمة التحرير الفلسطينية.

وتضمن هذا التقرير عددا هاما من النقاط بالغة الاهمية:

● الانتفاضة لن تتوقف في الفترة القريبة وهي قادرة على البقاء والاستمرارية.

● حدثت في م.ت.ف تطورات سياسية وايمانية عميقة في اتجاه الحل السياسي الواقعي.

● هناك مصلحة مشتركة لدى الدول العظمى للتي تصور حل النزاع في الشرق الاوسط، وهذا ينعكس في التنسيق والتعاون بين الدول العظمى.

● لا توجد في المناطق المحتلة قيادات لا تعلن ان م.ت.ف هي قيادتها او مستعدة لاي تحرك سياسي بدون الموافقة المسبقة من م.ت.ف.

● القيادات التي كانت موالية للاردن انحسرت انحسارا كاملا تقريبا خصوصا على ضوء اعتراف الملك حسين نفسه بان م.ت.ف هي التي تتكلم باسم الشعب الفلسطيني وعلى ضوء فك الارتباط الرسمي القانوني بين المملكة الاردنية والضفة الغربية.

وتقول مراسلة «صوت اسرائيل» ان هذا «الجسم الرسمي للابحاث» من غير الممكن اتهامه او توجيه الشكوك ضده كما فعلت الحكومة - بهذا البحث الذي اعده مركز الدراسات الاستراتيجية التابع لجامعة تل ابيب، برئاسة الجنرال (في الاحتياط) اهرون يريف.

ومع ان الحكومة لم تعلق رسميا، بعد، على هذا البحث، الا ان اصداء واسعة جدا في اسرائيل وعالميا، خصوصا على ضوء الاقتناع الكامل بان «الجسم الرسمي للابحاث» هو جزء عضوي من المؤسسة الحاكمة السياسية والعسكرية.

ويمكننا ان نقول بثقة كاملة، ان كل محاولات القيادة الليكودية اللعب بالالفاظ والكلام حول «افكار جديدة» لدى شمير، وتنظيم مهرجان التأييد الصهيوني العالمي للحكومة التي انتهت امس - ان كل هذا لن يطمس الحقيقة المركزية وهي ان الحكومة متمسكة بموقف رفض جامد، متحجر، معاد للسلام، متعوب من رؤية الحقائق كما هي، ورافض للسلام الحقيقي، الواقعي والعادل الممكن وهو السلام مع الشعب الفلسطيني.

وكما كانت زيارة ارنس لواشنطن فاشلة، في اخر الامر، فان زيارة شمير المقبلة لواشنطن ستكون فاشلة ايضا، اذا تمسك شمير وحكومته بـ«اللاءات» اياها.

اننا نقترح على الحكومة ان تقرأ باهتمام وبعمق تقرير «الجسم الرسمي للابحاث» لانه يشكل اشارة واضحة لحقيقة الوضع الراهن واشارة واضحة للطريق نحو كسر الجمود والتقدم الى الحل العادل.

(«الاتحاد»)

منظمة التحرير ماضية في المبادرة السلمية الفلسطينية

● «اعلان استقلال دولة فلسطين القائم على اساس تقسيم فلسطين الى دولتين عربية فلسطينية ويهودية اسرائيلية يناقض تماما الميثاق الوطني الفلسطيني. والميثاق يلغي ذاته بذاته..» ●

● بقلم: سالم جبران ●

□ تواصل منظمة التحرير الفلسطينية، من خلال قرارات مؤسساتها وهيئاتها وكذلك من خلال تصريحات ومواقف قادتها والناطقين باسمها التطوير المستمر لنهجها الثوري والواقعي والمسؤول والواضح، عازلة السياسة الرافضة الاسرائيلية في الزاوية وكاسبة تأييدا اضافيا متزايدا باستمرار للقضية الفلسطينية العادلة.

قبل اسبوع سأل احد الصحفيين الاسرائيليين بصدق: «كيف تواصل م.ت.ف. تحسين نهجها الواقعي بينما حكومة اسرائيل تعمق نهجها الرافض؟» والحقيقة ان شمير وزملاءه كانوا سيطيرون بالسعادة والارتياح لو ان القيادة الفلسطينية تكرر بمواقفها وقالب: طالما ان القيادة الاسرائيلية لا تتحرك ولا تلين ولا تبدي مرونة اذن ما علينا الا ان نعود الى مواقف الرفض ونستعد لمختلف الخيارات. ولكن حين قال احد قادة اسرائيل السابقين والحاليين اسحق رابين ان التعامل مع مرحلة احمد الشقيري كان اسهل والان تضع القيادة الفلسطينية، وعلى رأسها ياسر عرفات تحديات معقدة ليس من السهل اطلاقا تقديم الاجوبة عليها.

والقيادة الفلسطينية المطلقة في المبادرة السلمية الفلسطينية التاريخية عليها ان تتعامل ليس فقط مع الواقع الاسرائيلي والموقف الاسرائيلي، بل ايضا مع الواقع الفلسطيني والواقع العربي عموما. ونحن هنا نرى هذا الجانب بالذات مدى شجاعة القيادة الفلسطينية في انطلاقتها السلمية.

فكم نشرت الصحف ووكالات الانباء عناصر في المعسكر الفلسطيني اصوات بارزة في فصائل معينة تنتقد بهجوم السلام الفلسطينية وتشككه في جدوى هذا الهجوم معتمدة بالاساس على الرفض الاسرائيلي الفظ. وقد وصل الامر بقائد احدى هذه الفصائل (على حد وكالة الصحافة الفرنسية) الى حد اتهام ياسر عرفات زعيم «فتح» ورئيس اللجنة التنفيذية لمنظمة التحرير الفلسطينية بانه «مغامر» (لا الا الاكثر ولا اقل).

كذلك يلاحظ بان عدة انظمة عربية متزايدة على الموقف الفلسطيني، وقديما قيل ان كل نظام عربي تزداد حماسته لتحرير فلسطين بقدر بعده الجغرافي سياسيا وجغرافيا عن القضية الفلسطينية، ولا شك في ان الموقف الرافض الفظ للمؤسسة الحاكمة في اسرائيل يجعل ارساليا وطنية عربية صادقة انطلاقا من نفاذ الصبر او من الغضب والعصبية تعرب عن مواقف مراهقة، يطالب بتغيير الاتجاه كليا، من الحوار الى الصدام ومن المبادرة السلمية الى التحدي العسكري.

وازاء هذا الموقف الرسمي الاسرائيلي وذلك الموقف المعارض في اوساط فلسطينية وعربية يزداد الاعجاب والتقدير لهجمة السلام الفلسطينية التي لا رجعة عنها، كما قال الدكتور نبيل شعث رئيس اللجنة السياسية في المجلس الوطني الفلسطيني مؤخرا في الندوة الاسرائيلية - الفلسطينية في نيويورك.

وهذا الاسبوع في مقابلة شاملة ومطولة مع وكالة الصحافة الفرنسية وهيئة الاذاعة البريطانية وعشرات الصحفيين الاجانب، تناول نبيل شعث قضية اتصلنا في دعاية السياسة الاسرائيلية الرسمية وهي الموقف من الميثاق الوطني الفلسطيني والموقف من تقسيم فلسطين.

قال شعث (والاقتباس عن صحيفة «عل همشمار» ١٧ آذار ١٩٨٩) ان اعلان استقلال دولة فلسطين يتناقض حتى بالمئة مع الميثاق الوطني الفلسطيني، مئة بالمئة. ذلك لان الميثاق الوطني الفلسطيني ينطلق من ان كل فلسطين هي كيان واحد دولة واحدة ساحة تجسيد تقرير المصير للشعب العربي الفلسطيني في دولة ديمقراطية علمانية يتساوى فيها المسلمون واليهود والمسيحيون بينما اعلان استقلال دولة فلسطين ينطلق من مبدأ التقسيم باقامة دولة فلسطين (عربية) على قسم من فلسطين الى جانب دولة اسرائيل القائمة على القسم الاخر من فلسطين.

وقال: «ان الميثاق الوطني الفلسطيني الان يلغي نفسه بنفسه كليا».

ومع هذا الح الصحفيون: اذن لماذا لا تعلن م.ت.ف. رسميا عن الغاء الميثاق الوطني الفلسطيني؟

قال الدكتور نبيل شعث ان الوثائق القومية التي يجري وضعها تجسيدا لمرحلة تاريخية كاملة في الكفاح القومي تصبح في نفسه بكل معنى الكلمة ملك الشعب، حتى من هذه الوثائق او الغاؤها او تعديلها.

وقال رئيس اللجنة السياسية في المجلس الوطني الفلسطيني ان نصوص الوثائق القومية لها قدسية مخلوقة في مكانها، وهي نصوص تاريخية ولكن يجب ان يكون واضحا ان كتب السياسة لا كتب التاريخ هي التي تصنع المستقبل.

وفي هذه الرؤية العلمية الحضارية الرحبة والمسؤولة يقول شعث ان الحركة الوطنية الفلسطينية عبر التجربة الغنية والمعقدة والطويلة والمليئة بالتضحيات تعلمت من تجربتها، وتعلم الشعب الفلسطيني من تجربته، تعلم التفريق بين الحلم الرحب وبين الواقعي والممكن، وفيما هدف، بتركيبها وتوجهها ومسلكها السياسي النشيط والثوري المسؤول تستوعب واعد هذه التجربة التاريخية للشعب العربي الفلسطيني.

اننا نشعر حقا بالارتياح والرضى ونحن نشاهد هذا التطور الديناميكي الثوري في الفكر والممارسة الفلسطينية، وليس من منطلق اننا صدقنا، فيا طالما قيل لربحنا علما وتهب بقوله شعبنا كلمة وما اقترحناه يصبح برنامجا وطنيا رسميا لشعبنا بل بالاساس نشعر بالارتياح والرضى لان هذا النهج الرابح للشعب الفلسطيني وقيادته يطرح برنامجا صحيحا والسبيل جعلنا الشعب الفلسطيني وجعلنا العالم كله حكومات وشعوبا دعما للقضية الوطنية الفلسطينية العادلة.

واذا كانت الشعارات والقومية الشعاراتية المطلقة في الماضي هي الشعارات الرسمية والسائدة وكما هي برنامجنا للفصل كلنا نسبح ضد التيار او لنقل استنفد. فان الحياة مسهد الان، جعلت الخط العام للشعب الفلسطيني جماهيريا ورسميا يتمثل تمثلا كاملا مع نهجنا. وعلينا بكل ما اوتينا من قوة ان نقطع من بين صفوف شعب هنا به شعارات قومية متطرفة ومنطقية، سواء كان مصدرها الصدق الوطني قليل التجربة او اللعب بالشعارات. ففي ذلك مصلحة الوطنية الحقيقية وليس في ذلك بأية حال، منازلة عن معنى المبدأ. فالعلم الفرص الشرقي بظل حقا غير الفرص التحسين وقد يكون ذريعة امام السلطة الاضطهادية التوسعية الصهيونية لتنفيذ مشاريع «الترانسفير».

ويبقى السؤال الاساسي المطروح بعد ان قام الجانب الفلسطيني بهذا الانعطاف التاريخي بظل المأزق بمأزقه ويظل الجمود جمودا ما لم يجر تغيير في الجانب الاسرائيلي وما العمل؟ ما هو دورنا نحن، هنا؟

اننا اولا، لا يجوز ان نأخذ موقف حكومة شمير - ارنس - بيرس على انه كل الموقف الاسرائيلي، فهنالك طاقات اجتماعية وسياسية وفكرية وثقافية في الاتجاه العقلاني الواقعي، في اوساط السلطة من المعارضة تماما، وفي اوساط الشعب. وهذه العملية سوف تتحول وتتسارع بفعل ثبات وصلابة الموقف الفلسطيني الداعي للسلام وبفعل التحولات الهامة في الرأي العام العالمي، بما فيه الرأي العام اليهودي في العالم.

كذلك علينا، نحن العرب الفلسطينيين مواطني دولة اسرائيل ان نكون نحن وحلفاؤنا قوة سياسية تتفاعل مع المجتمع اليهودي وتؤثر عليه. علينا ان نكون نحن وحلفاؤنا الجسر وحلقة الوصل للقاء التدريجي، لقاء التفاهم والتعايش والسلام العادل بين الشعب الاسرائيلي وشعبنا العربي الفلسطيني بين دولة اسرائيل والعالم العربي المحيط.

وعندما نقوم بهذا الدور فاننا لا نخدم السلام بشكل عام فقط بل نخدم انفسنا ومصالحنا ومستقبلنا خدمة مباشرة وحاسمة.

شهداء الانتفاضة

● الشهيد ابراهيم مسلم ابو عيشة (٧٢ عاما) من الخليل
● استشهد يوم ١٩٨٨/٥/١٥ بعد صدمه بسيارت درية طلقها مستوطنون من «كريات اربع».
● ترك الشهيد وراءه ١٦ ولدا، احدهم (١٣ سنة) كان برفقته وبجا باعجوبة.

كلمة حق

لماذا فصل مراقب البناء في بلدية شفاعمرو؟

● «فصل من عمل مراقب البناء في بلدية شفاعمرو بسبب عضويتي في حركة ابناء البلد ورفضي الاستقالة من الحركة» هكذا، قال السيد طلال حادة ابن شفاعمرو لدى توجهه الى «الاتحاد» لاثارة قضيته. واضاف: تسلمت وظيفتي في ١٩٨٨/٨/٢٠ بناء على مناقصة رسمية، وقام رئيس البلدية بالضغط علي للانسحاب من ابناء البلد خصوصا بعد تصريحات نصحيفه «الربيعة» في ١٩٨٨/١٢/٣٠ والتي قلت فيها ان في شفاعمرو يوجد ٩ الاف بناء بدون ترخيص، وقد حسب المسؤولون في البلدية اني استهدفت موجهيهم. بينما قصدت مهاجمة السلطة الحكومية. وتلقيت في ٨٩/٢/١ كتاب فصل جاء فيه: ... حسب تقرير وبوصية المسؤول المباشر عنك مهندس البلدية لم يتم تجديد عقدك وعليه ينتهي عملك في ٨٩/٢/١٦. والرسالة مؤرخة بيوم ٨٩/٢/٩.

وفي حديث غير مباشر بواسطة طرف ثالث طلب مني ان اترك ابناء البلد حتى اعود الى عملي».

واتصل مندوبنا مع السيد ابراهيم نرحسين، رئيس البلدية لأخذ رده، فقال: على كل ما قيل حول ابناء البلد وعلاقتها في الموضوع هو باطل. فمن اخذ السيد طلال حادة الى العمل كان معروفا لنا انه عضو في هذه الحركة. ولا يؤثر الامر شيئا.

واضاف السيد حسين، باستغرب كيف قدم لكم السيد حادة كتاب الفصل دون ان يطلعكم على الرسالة التي كان يرسلها اليه مهندس البلدية في يوم ٨٩/٦/١٦ وكانت بكتابة انذر منير على تراتيه وتباطؤه في عمله وعدم قيامه به كما يجب وجاء فصله بناء على توصية المهندس المسؤول مباشرة عن عمله والذي قال بوضوح ان السيد حادة لم يتخذ الاجراءات القانونية ضد بعض اعمال مخالفة البناء التي تم بعمه. وهكذا، فليس هنالك اية علاقة للانتماء السياسي للسيد حادة في موضوع فصله فهذه قضيته خاصة. ولا اتمنى له سوى النجاح في حياته وعمله ومستقبله.

حين يفجر الشعب قواه الخلاقة

● بقلم: حادة عازم ●

● خمسة عشر شهرا مضت على انفجار بركان الغضب الشعبي الفلسطيني، غضب صادق ضد احتلال غاشم، لم يعهد التاريخ الحديث مثيلا له بالقسوة والبطش. خمسة عشر شهر وشهيد يودع شهيدا ليتلوه شهيد اخر، وأم تبكي ابناءها، تبكيهم بصمتين، وتودعهم بزغرودة. ودم الشهداء يختلط بدموع الامهات الثكلى فيزيد الانتفاضة شدة وتوقدا وعنفوانا.

فالمنية لكم يا حكام اسرائيل والمنية لكم يا اطفال الحجارة

نستطيع ان نجزم ونقول ان تاريخ شعب الفلسطيني ينقسم الى قسمين، ما قبل الانتفاضة وما بعدها. كان يذكر حالة الاحباط التي كانت تجتاح نفوس الكثيرين من بعد الضربات القاسية التي منيت بها القضية الفلسطينية وحركة التحرر الفلسطينية بعد الاجتياح الاسرائيلي للبنان عام ١٩٨٢، كثيرون ممن وصلوا الى حد اليأس من امكانية حل القضية الفلسطينية خاصة بعد خروج المقاتلين الفلسطينيين من بيروت، وانقسام منظمة التحرير على نفسها بفعل غالبية قادة الدول العربية تواطأ وتآمر على القضية الفلسطينية وعلى قيادتها، وتحاول خلق بدائل لهذه القيادة لتتساوق مع خنوعها ومشاريعها الاستسلامية على مشروع «التقاسم الوظيفي» بين الاردن واسرائيل تحت شعار انقاذ ما يمكن انقاذه. وهنا في الوقت الذي كانت فيه الامبريالية الامريكية تملي بملوها هي الاخرى فتتطلع بنظرة شرقية ضيقة الضيب.

كلنا يذكر الى اي درك وصلت القضية الفلسطينية على المستوى العربي في لمة الملوك والرؤساء العرب او ما سمي بالوفاق والاتفاق، في الاردن تعرج القضية الفلسطينية في آخر درجات السلم السفلي وكأنها قضية هامشية وجانبية ويستقبل ياسر عرفات رئيس اللجنة التنفيذية لمنظمة التحرير من قبل رئيس الوزراء الاردني على عكس جميع الرؤساء والملوك والامراء العرب الذين استقبلهم الملك حسين بنفسه! كما ان اسم القضية الفلسطينية لم يذكر في القاءات بين الدول الكبرى الا من باب رفع العتب فقد كانوا يشيرون اليها اشارة وكأنها تجري في كوكب اخر وعندما تذكر الدولتين الكبريين لا يمكن لنا ان نساوي بين موقفي الاتحاد السوفييتي والولايات المتحدة، ففي كل لقاء بينهما كان يصر الجانب السوفييتي على ادراج القضية الفلسطينية على جدول الابحاث، ولكن تعنت الولايات المتحدة المستفيدة من حالة التمزق الفلسطيني وحالة التواطؤ والتشرذم العربي، كانت تنجح بافشال المحاولات السوفييتية.

في ظل هذا الاحباط من كل جانب يحدث ما لم يتوقعه الا المدركون لقوانين التطور الطبيعي للمجتمع. لقد ادرك دائي حزن وجهة، ما غاب عن بال الكثيرين، وهو ان ساحة الصراع الاولى والحاسمة هي ساحة الصدام المباشر بين الشعب الرازح تحت الاحتلال وبين المحتلين الغاصبين وانه ما لم يأخذ الشعب زمام المبادرة بيديه برغم امكانياته المحدودة وعلى الرغم من جبروت وقوة الجانب الاخر - الاحتلال - في قطيعه ستبقى معلقة. وهذا ما ادركه جماهير شعبنا الفلسطيني في المناطق المحتلة بعد اكثر من اربعين عاما من التشرد صنعها في ظل الاحتلال الاسرائيلي المباشر وهكذا لم يعد بامكانه انتظار الفارس «الاسمر على الفرس الابيض» ليخلصه من همومه.

لقد اكتشف هذا الشعب قواه الخلاقة والجبارة الكامنة في داخله وادرك ان تفجيرها وحسن استغلالها سيقود الى النصر الاكيد. وهذا ما حدث فتكسات الماضي وظلم ذوي القربى من جهة وتراكمات موبقات الاحتلال بكل صوره الوحشية من جهة اخرى فجرت القوة المخزونة داخل هذا الشعب ففي التاسع من كانون الاول سنة ١٩٨٧ تندلع الانتفاضة الباسلة وتتخبط حسابات الكثيرين وعلى رأسهم حكام اسرائيل الذين يخطئون في حساباتهم من هذه الاحداث وهم بهذا يبرهنون على ان عقلية الاحتلال واحدة في اي مكان واي زمان فعقلية الاحتلال الامريكي في الفيتنام هي هي عقلية الاحتلال الفرنسي في الجزائر وهي هي عقلية الاحتلال الاسرائيلي، فهؤلاء وهؤلاء يحسبون ان قوة السلاح اقوى واخلد من قوة الشعب على البقاء والانتصار.

لقد احدثت الانتفاضة الباسلة الكثير الكثير من المتغيرات على جميع الاصعدة. فعلى الصعيد الفلسطيني وحدت منظمة التحرير وفرضت الحل السياسي الواقعي على القيادة الفلسطينية وقد تبلور هذا في القرارات الاخيرة، الشجاعة والواقعية للمجلس الوطني الفلسطيني الاخير الذي انعقد في الجزائر. وعلى الصعيد العربي احدثت انجازا رائعا اذ استطاعت ان توحد الموقف العربي من رؤيا الحل للقضية الفلسطينية باجماع الدول العربية على ان منظمة التحرير هي الممثل الشرعي الوحيد للشعب الفلسطيني مع اسقاط جميع البدائل العربية والفلسطينية الاخرى. وقد تجلى ذلك الاجماع بالقمة الاستثنائية التي عقدت في الجزائر وكلنا شاهدنا كيف استقبل ياسر عرفات استقبال رؤساء الدول في هذه القمة على عكس قمة «الوفاق والاتفاق». اما على الصعيد الدولي فقد ارتقت القضية الفلسطينية الى رأس سلم الاولويات في ابحاث الدولتين الاعظم وذلك بسبب الزخم الجديد في سياسة الاتحاد السوفييتي سياسة «التفكير الجديد» والتي تربط ما بين السلم العالمي الكلي وبين تسوية النزاعات الاقليمية والحد من بؤر التوتر المتعلقة القائمة في العالم والتي من الممكن ان تجر الى نزاع نووي بين الدولتين الاعظم كما قال الوزير السوفييتي ادوارد شيفرنادزه في خطابه في النادي السياسي لحزب الوطني الديمقراطي الحاكم في مصر في جولته الاخيرة للشرق الاوسط.

كما دائما تردد في مظاهراتنا شعار: «اذا الشعب يوما اراد الحياة فلا بد ان يستجيب القدر». ولم يكن مصادفة هذا الشعار ماثلا امام اعيننا مطلبا هي اليوم منجلية في الاحداث الجارية في دولة فلسطين المحتلة. والسؤال الذي يطرح نفسه الان ليس هل بالامكان القضاء على الانتفاضة؟ انما السؤال الحقيقي هو هل بالامكان منع انتصار الانتفاضة واقامة الدولة الفلسطينية المستقلة ان في السياء طيرا وان في الانتفاضة اصرارا فهل يعي ذلك حكام اسرائيل!

(الطيبة)

من الصحافة العبرية ● بقلم: فريد ليفي ●

نحن نريد السلام

● ينتهي اليوم اضراب سميحة خليل عن الطعام الذي بدأته قبل ثلاثين يوما. وسميحة خليل هي امرأة فلسطينية بالغة، ام لخمسة وجدة لاثني عشر، طوال شهر كامل لم يدخل اي نوع من الطعام الى فمها، كانت تشرب ثلاث او اربع كؤوس من اللبن يوميا الماخجيلة، ولا تشعر بصحة جيدة، الشيء الوحيد الذي ابقاها قادرة على الصمود هو ادراكها انها ليست وحيدة.

مئات النساء الفلسطينيات في الضفة وقطاع غزة مضربات عن الطعام مع سميحة خليل، ويطالبن حكومة اسرائيل من خلال مرشدين الحاونة: توقفوا عن قتل اطفالنا، اطلقوا سراح ازواجنا من السجون، ولا تسمحوا بطرد المزيد من ابناء عائلاتنا. وقد خصصت لهن الصحف في القدس الشرقية كثيرا من الاهتمام والتأييد اما في الطرف «الحقيقي» اي الصحافة الاسرائيلية فلم يحصلن تقريبا، فتجد احيانا تقريرا عن رسائل سميحة خليل الى جمهور الامهات الاسرائيليات اليهوديات، ولكن الطريق الطويل من الضفة الى تل ابيب اضعف الصرخة وبقيت منها بقايا «صرخة، صوت مخنوق ومتعب».

ان سميحة تدرك ذلك والاخريات ايضا. ورغم ذلك فان روحهن المعنوية لم تنكسر، ولم يتردد بين ذلك الى عادة التفكير في مواصلة الاضراب عن الطعام ام لا. وتقول سميحة: نحن ندرك بحرق الامور ونتمرتها، لقد اعتدنا ان احدا لا يصغي وانه لا توجد نتائج فورية لنشاطاتنا، وهذا لن يؤثر علينا. وسوف نواصل كفاحنا، فهذا ما ستقوله لك اية امرأة فلسطينية.

سميحة خليل ليست اية امرأة فلسطينية. قبل اكثر من عشرين سنة اقامت حركة «انعاش الاسرة» - جمعية لانعاش الاسرة في المناطق المحتلة، وتحولت الجمعية من حضانة صغيرة سهلت حياة بضع عشرات الامهات الشابات، الى احدى المؤسسات الكبيرة والناجحة التي اقامها الفلسطينيون لانفسهم وبدون شك اصبحت اكبر منظمة نسائية فلسطينية.

وتقف سميحة اليوم على رأس الجمعية التي توظف اكثر من مئة وخمسين معلمة وحاضنة ومرشدات لدورات وموظفات صيانة بالاجر، اضافة الى سبع وثمانين متطوعة. وقد تخرج خلال السنوات العشر الاخيرة الاف النساء من الدورات السنوية للخياطة والنسيج والتطريز وقص الشعر والتجميل والاشغال اليدوية، التي نظمتها مراكز الجمعية المختلفة اي ما معدله ٢٥٠ امرأة فلسطينية سنويا ابتداء من سن الخامسة عشرة. وتقول سميحة خليل ان جميع الخريجات بدون استثناء تنجحن في الحصول على عمل والعيش بشرف بعد ذلك.

اضافة الى الدورات، فان الجمعية تحتفظ بملجأ للفتيات اليتيمات من سن ٢ الى ١٨ سنة تسكن فيه في ظروف مدرسة داخلية. ويضم الملجأ مئة واربعين فتاة. كما تشغل الجمعية مثل اية جمعية محترمة - حل حضانات لاطفال من سن شهر الى ست سنوات.

لقد غير هذا المجمع الكبير حياة الكثير من النساء والعائلات الفلسطينية ولولا اندلاع الانتفاضة لاستمر في كونه بؤرة ضوء اجتماعي ومصدر رزق لالاف الفتيات والنساء الشابات والبالغات في المناطق. ولكن الحكم العسكري الاسرائيلي رأى غير ذلك. قبل سبعة اشهر اصدر اوامره باغلاق جميع صفوف التعليم في مؤسسات الجمعية. وجميع نشاطات الجمعية مشلولة كليا اليوم باستثناء ملجأ الفتيات. وسوف تبقى مؤسساتها مغلقة لمدة سنتين بموجب اوامر الجيش. والتهم رئيسة الجمعية سميحة خليل على ذلك بهدوء كعادتها.

وتقول: «لدي ثلاثة اشياء اريد قولها. اولا: فليفكر احد ما في كل تلك النساء اللواتي كان باستطاعتنا تأمين الاعالة لهن ومساعدة عائلاتهن والان منعونا من ذلك. والاطفال يتجولون في الشوارع ويعطلون الى وقت الحضارة لا يتعلمون ولا يعيشون حياة الاطفال العاديين.

ثانيا: لتفكر كل أم يهودية تقرأ هذه السطور، بأولادها. ولتفكر في كل مرة تسمع ان طفلا عربيا اصيب برصاص الجنود الاسرائيليين او ان طفلة عربية فقدت عضوا من جسمها، ان هذا الطفل كان ابنها او ابنتها. ولتفكر كل ام في ان الفتى العربي الذي اخذوه الى السجن بدون سبب وبدون ان تستطيع امه رؤيته، هو ابنها.

واخيرا، ان النساء هن اكثر من يعاني في حرب وكفاح نحن امهات الاولاد الذين يقتلون ونساء الازواج الذين يزجون في الحرب. اننا لا نحب الحروب ولكننا اكثر من يعاني منها. ولذلك ينبغي ان تصغي النساء والامهات في العالم اجمع. نحن ضعيفات بسبب الاضراب ولكننا لن نتكسر ولن نتوقف عن الكلام. اننا نريد السلام، السلام، السلام».

(عن «عل همشمار» ١٩٨٩/٣/٨)
(ترجمة: فاطمة القاسم)

نداء اللجنة المركزية للحزب الشيوعي السوفييتي الذي اقره الاجتماع الكامل للجنة المركزية بتاريخ ١٠ كانون الثاني ١٩٨٩ الى الحزب والشعب السوفييتي:

كل السلطة للشعب الكادح، كل السلطة للسوفييتات

* برنامج البيريسترويكا الذي تقدم به الحزب أصبح برنامجا للشعب بأسره *

■ أيها الرفاق الاعزاء

في اذار (مارس) عام ١٩٨٩ ستجري انتخابات نواب الشعب في الاتحاد السوفييتي طبقا لقرارات الدورة الاستثنائية للسوفييت الاعلى في الاتحاد السوفييتي.

وبارادة الشعب سيجري تكوين مؤتمر نواب الشعب وستعطى اشارة الانطلاق للهيكل الجديد لبناء الدولة وستوضع بدايه لتجسيد الفكرة الرئيسيه للاصلاح السياسي الا وهي كامل سلطة للسوفييتات وسيكون ذلك بمثابة علامه جديده على طريق التجديد الثوري للمجتمع السوفييتي.

وفي معرض التحضير للانتخابات ترى اللجنة المركزية للحزب الشيوعي السوفييتي انه لا بد من استخلاص نتائج السنوات الاولى للبيريسترويكا وان تعرض على الشعب الاتجاهات الاساسيه لسياسة الحزب خلال المستقبل القريب.

لقد اصبح طليقة واضحة خلال هذه السنوات الانعطاف الحاسم في حياة البلاد، الانعطاف من الركود في الاقتصاد والسياسة والمجال الروحي الى النهوض وانطلاق القوى السلمية والى تجديد الفكر الاشتراكي بحد ذاته الذي انعتق من أسر العقائد المتحجرة والذي اكتسب مضمونه ليصبح ثوريا من جديد. وان الحزب هو الذي ابتدأ وترأس هذا الانعطاف في نيسان (ابريل) عام ١٩٨٥.

لقد اعطى المؤتمر السابع والعشرون للحزب الشيوعي السوفييتي دفعه قويه للتجديد. وان الحزب الذي يتوخى الحقيقه بكل جراءة قد طور نظرة متفاوتة الى الوضع في البلاد وصاغ برنامجا متكاملا للبيريسترويكا ورسم استراتيجيه وتكتيك التدابير العمليه ومن الافكار التي تقدم بها الحزب قد اعربت عن اماني وآمال الشعب وحظيت بدعمه الفعال.

ومن الصعب الآن ايجاد شخص واحد لم يشعر بتغير كامل المناخ في المجتمع. فالناس يتحدثون بالبيريسترويكا والبيريسترويكا تنهض بالناس وتجري في كل مكان بصراحة واهتمام مناقشة ما يشغل بال الناس وكيفية تدبير الامور على افضل نحو. وتحل تطلعات المواطنين ومبادراتهم وبحثهم الجريء محل التكيف والخمول الاجتماعي.

وتتضح وتجري تغيرات عميقة في الاقتصاد ويدخل مجال الحياة الحساب الاقتصادي والتمويل الذاتي والتعاونيات والاستئجار وتتعدد اشكال الملكية الاشتراكية وكل ذلك يطور لدى الكادحين روح الهمة والشعور بانهم اصحاب الامر والنهي. ومن الطبيعي انه لا يجوز الاستغراق في الاوهام فالامر بعيد عن ان يكون قد انجز كل ما هو مرسوم وما هو ضروري. ولكن ثمة نتائج ايجابيه واضحه للعيان والمستحب موشرات الدخل الوطني والانتاجيه العمل وزيادة انتاج المواد الغذائيه والبضائع والخدمات ويكتسب الاقتصاد الوطني للبلاد مضمونا اجتماعيا متزايد الوضوح والجسد ...

ان منطق البيريسترويكا يقتضي بان يصبح حزب شيوعي متجدد في المجتمع المتجدد. والحزب لا يتخلص من عبء المشاغل الاقتصاديه المحليه لانه يكتسب امكانية تركيز الجهود على معالجة القضايا الملحة لنظرية الاشتراكية والسياسة الداخلية والخارجية وعلى العمل السياسي والتنظيمي والايديولوجي بين الجماهير.

ان البيريسترويكا التي خاطبت عقل ومشاعر كل مواطن سوفييتي قد ادت الى نهوض عارم لا سابق له في حياة الشعب الروحيه. ان جيلا جيلين البيريسترويكا واصبحت جميعا انتباه اكثرين الى حد كبير. واتخذ نظر نظرة جديده الى الماضي والحاضر والمستقبل، ونرى بصورة مغايرة الاهداف وطرق تحقيقها. ويجري اصلاح التعليم، وتستقيم احوال العلم، وتنشط الحياة الثقافية اكثر غنى وسطوعا وازدادت بصورة ملحوظة الصدى الاجتماعي لما تنشره الصحافة والبرامج التلفزيونيه والاذاعية التي اصبحت منبرا واسعا للعلانيه وتعدد الآراء.

...

سبيل التجديد الثوري لمجتمعنا. ويأمل الحزب في ان كل واحد منهم سيكون مشاركا نشطا في تجسيد الخطط المرسومة في واقع الحياة.

أيها الرفاق الناخبون!

ان فكرة البيريسترويكا ذاتها قد ...

...

والحزب يعلن ويعد بان سياستنا الخارجية ستخدم بكل الوسائل في المستقبل ايضا الهدف الرئيسي الا وهو توفير ظروف سلمية لمعيشة الجيل الحالي والاجيال القادمة للسوفييتيين.

أيها الرفاق! أيها المواطنون المحترمون!

ان ابعاد وعمق التحويلات الجارية تتيح القول بان برنامج البيريسترويكا الذي تقدم به الحزب قد اصبح برنامجا للشعب بأسره. ...

...

وتناشد اللجنة المركزية للحزب الشيوعي السوفييتي الشيوعيين واللاحزبيين، الرجال والنساء، الشباب والكبار محاربي الجيش السوفييتي والاسطول الحربي البحري، وجميع المواطنين وتدعوهم الى التوحد والالتفاف على اساس برنامج الحزب.

فلتصبح الانتخابات المقبلة لنواب الشعب في الاتحاد السوفييتي مدرسة للديمقراطية وانتصارا لسلطة الشعب الكاملة!

اللجنة المركزية للحزب الشيوعي السوفييتي

(عن «انباء موسكو» ١٩٨٩/١/٢٢)

□■□ نافذة على الأدب العالمي □■□ بقلم: عزيز تميس □

الكاتب الايطالي «فامبا» و «سخرية الاطفال» (١٨٦٠ - ١٩٢٠)

● ميلاده:

فامبا هو الاسم الادبي للكاتب الايطالي لويجي برتيلي، فامبا هو اسم احد الحكام الايطاليين وهو كذلك اسم لشخصية المهرج في رواية «ايفانهو» للكاتب الانجليزي والتر سكوت، وقد اتخذ الكاتب نفسه هذا اللقب من باب السخرية، ولد فامبا في مدينة فلورنسا الايطالية في ١٩ آذار سنة ١٨٦٠ بعد انهاء دراسته الثانوية في فلورنسا انتقل الى روما حيث عمل صحفيا، وقد امتاز في هذه المرحلة بكتاباته الساخرة ذات الايقاع الشعري، عندما بلغ الخامسة والثلاثين من العمر عاد الى فلورنسا حيث اصدر دوريته في ادب السخرية ومع بداية القرن العشرين بدأ يظهر اهتماما خاصا في ادب الاطفال وقد قال في احدى مقالاته «الاولاد لا يزالون يعرفون كيف يضحكون - وهذه صفة فقدها الكبار منذ زمن بعيد».

● فامبا وأدب الاطفال:

في سنة ١٩٠٦ اصدر فامبا مجلة ادبية اسبوعية باسم «مجلة الاطفال ليوم الاحد» وقد استمر في تحرير هذه المجلة حتى وفاته، بالاضافة الى المجلة فقد جمع فامبا من حوله مجموعة من القراء الصغار اسماها «جمهورية الاطفال» حيث عملوا معا على خلق فكرة «الاخوة الاجتماعية» توفي فامبا في ٢٧ تشرين الثاني سنة ١٩٢٠.

● رسالته الادبية:

لقد كانت كتابات فامبا تتميز بدعوة الصغار الى التمرد على عالم الكبار وقالوا ان كتاباته قد اثارت جدلا قويا في زمانه لان كثيرين رأوا في تلك الكتابات دعوة الصغار للتمرد على مؤسسة الكبار، ولكن رسالته الحقيقية هي دفع الكبار الى التسامح والتفاعل مع الصغار والدعوة الى حياة الخلق والابداع والاستقلالية لدى الاطفال.

● أهم مؤلفاته:

أهم مؤلفات فامبا هي:

١ - «شوندولينو» (١٩٠٣)، وهو حكاية ولد ضجر التعليم ورغب ان ينقلب الى نملة تحققت امنيته فوجد نفسه في مملكة النمل حيث كل النمل يعمل بجد ونشاط.

٢ - «جان بوراسكا» (١٩١٢)، وهي حكاية ولد واع يتمرد على طغيان عائلته فترسله العائلة الى مدرسة داخلية حيث يظل متمردا ضد سلطات المؤسسة المدرسية.

٣ - «اولاد ايطاليا» (١٩١٥).

٤ - «قصص طريفة لاولاد غير راضين» (١٩٢٠).

٥ - «يا وطني» (١٩٢٤)، وقد صدر بعد وفاته.

فعاليات للتعارف

● بقلم: غزال ابو ريا ●

● من المعروف ان تعرف المربي على طلابه وتعرف الطلاب على بعضهم البعض خطوة مهمة من اجل خلق مجموعة منسجمة لا يملي الفرد فيها رأيا مجبورا. لذا يوصى ان يقوم المربي وطلابه بتمارين التعارف.

أ - يقسم المربي الطلاب الى مجموعتين، مجموعة (أ) ومجموعة (ب). ويجلس المجموعتان على شكل حلقتين حلقة داخلية وحلقة خارجية، ويدير طلاب الحلقة الداخلية وجوههم نحو الحلقة الخارجية وبهذا يصبح امامنا مجموعة من الازواج ليقابل بعضهم البعض.

يتحدث كل زوج من الطلاب حول موضوع معين لمدة دقيقتين طبقا لارشادات المرشد. ويتوقف الطلاب عن الحديث عند سماع صوت موسيقى معين يكون قد احضره المربي عن طريق المسجل. وهنا يطلب المربي من الطلاب الانتقال الى موضوع آخر اتفق عليه.

امثلة لمواضيع المحادثة: هوايتي، برنامج تلفزيوني محبوب، القصة المفضلة، جاري المفضل، الخ.

ملاحظة: يحاول المربي اختيار المواضيع التي تثير اهتمام الطلاب.

طريقة اخرى لنفس الفعالية

يقسم المربي الطلاب الى مجموعتين، مجموعة (أ) ومجموعة (ب) ويكون قد حضر المربي بعض المواضيع كما ذكر اعلاه. تقف مجموعة (أ) على شكل حلقة داخلية ومجموعة (ب) على شكل حلقة خارجية.

يشغل المربي المسجل ويسمع الطلاب الطرائف فيها موسيقى [illegible] مجموعة وموسيقى هادئة [illegible] طلاب الحلقة [illegible] الى ايقاع حلقة الساعة ومن الحلقة ب ان تسير بعكس عقارب الساعة، ويكون قد طلب منهم التحرك بسرعة عند سماع الموسيقى السريعة والصاخبة وببطء عند سماع الموسيقى الهادئة.

عند توقف الموسيقى يتوقف الطلاب عن الحركة ويتحدث كل طالب من حلقة أ مع زميله من حلقة ب لمدة دقيقتين الذي يقابله الصدفة امامه.

وهكذا بعد مرور الدقيقتين يعود ويشغل الموسيقى كما حدث اعلاه ويتوقف الطلاب ويتحدثون بالموضوع التالي الذي اتفق عليه.

ملاحظة: من المفضل ان يكون عدد الطلاب في كل حلقة لا يتجاوز العشرة.

(ب) يجلس الطلاب على شكل ازواج ويقص كل واحد لمدة ثلاث دقائق، على زميله كل شيء يريد الحديث عنه عن عائلته، هواياته الخ. وهنا تتم المبادلة بعد مرور ست دقائق، او كما يرى المربي، يجلس الطلاب على شكل حلقة ويقدم كل طالب صديقه ويتحدث عن الاشياء التي عرفها عنه.

مواضيع مقترحة: مدرستي، ذكريات الطفولة، امنية في الحياة، الخ.

جبرا ابراهيم جبرا من العلامات المضيئة في الادب الفلسطيني

● بقلم: شاكر فريد حسن ●

● جبرا ابراهيم جبرا شاعر وقاص وروائي وناقد ورسام فلسطيني بارز له حضوره الواعي على الخريطة الثقافية الفلسطينية، ولد سنة ١٩١٩ في مدينة المهد «بيت لحم» وتعلم في الكلية العربية بالقدس ثم سافر الى بريطانيا في بعثة علمية ودرس في جامعة كمبردج ونال على شهادة الماجستير في الادب الانجليزي وعاد الى ارض الوطن وعمل استاذا للادب الانجليزي في الكلية الرشيدية و[illegible] وفي العام ١٩٤٨ هاجر الى بغداد وعمل محاضرا في جامعة بغداد ثم التحق بشركة نفط العراق في منصب مدير الشؤون الثقافية.

نشر جبرا ٣ مجموعات شعرية وهي «تموز في المدينة» «المدار المغلق» ولوعة الشمس، وفي مجال الرواية والقصة له «عرق وقصص اخرى» «صراخ في ليل طويل» «السفينة» «صيادون في شارع ضيق» و«البحث عن وليد مسعود» [illegible]

ابداعات جبرا ابراهيم الشعرية والروائية هي فلسطين، الوطن الجريح والارض السليبة والشعب المقهور المعذب والمشرد. [illegible]

عشر سنين من السفر
يمشين على طرقا مسقفة
[illegible]

وجبرا لا يلتزم بالقيود والاوزان الشعرية، وهو يلجأ في اشعاره الى استعمال الرمز والاسطورة.

وتعالج روايات جبرا الهم الفلسطيني وقرية الحي والتشرد والكفاح الطويل الاسطوري الذي تخوضه الجماهير الفلسطينية من اجل الاستقلال الوطني، ومثال على ذلك روايته «صيادون في شارع ضيق» التي تحكي قصة جميل فران الشاب الفلسطيني الذي يتخرج من جامعة كمبردج في الادب الانجليزي [illegible]

وجبرا الذي خاق ذرعا بالصمت العربي يحمل نفسه ويحمل الثورة على [illegible]

[illegible]

من اعلام الشعر العربي

الشاعر الامير امرؤ القيس

● بقلم: مفيد صيداوي ●

● حياته ونسبه:

ينسب امرؤ القيس احد شعراء المعلقات، الى ملوك كندة، وكان حجر والده ملكا على بني أسد وغطفان، وعندما قتل والده، كان امرؤ القيس يجول ويلهو لا هم له غير الصيد والشعر او الشراب، فلما نعي الناعي مقتل والده قيل انه قال: «ضيعني أبي صغيرا وحملني دمه كبيرا، لا صحو اليوم ولا سكر غدا، اليوم خمر وغدا امر» ثم آلى الا يأكل لحما ولا يشرب خمرا ولا يدهن بدهن حتى يقتل من بني اسد مائة ويجز نواصي مائة.

وقد استنجد بالقبائل وخاصة اخواله بكر وتغلب، لانه ابن اخت كليب ومهلهل من بني ربيعة، ولكن القبائل التي استنجد بها خذلته فاستجار بالسموأل بن عادياء صاحب الابلق الفرد في تيماء، فاستودعه امرؤ القيس دروعه وامواله، ورحل الى القسطنطينية يطلب النصر من ملك الروم يوستنيان، الذي اكرم وفادته لوعده خيرا الا ان الشاعر مات على الطريق وهناك عدة روايات حول موته منها انه مرض بمرض جلدي انقرح جلده وتوفي منه.

● شعره ونماذج منه:

سمع امرؤ القيس الاشعار ورواها وقال الشعر في حداثة سنه [illegible]

ترى بعر الآرام في عرصاتها
وقيعانها كأنه حب فلفل
كأني غداة البين يوم تحملوا
لدى سمرات الحي ناقف حنظل
وقوفا بها صحبي علي مطيهم
يقولون لا تهلك اسى وتجمل
وان شفائي عبرة مهراقة
فهل عند رسم دارس من معول

ووصفه الليل في معلقته من اجمل ما انشده الشعراء العرب، فقد قال:

وليل كموج البحر أرخى سدوله
علي بانواع الهموم ليبتلي
فقلت له لما تمطى بصلبه
وأردف اعجازا وناء بكلكل
الا ايها الليل الطويل الا انجلي
بصبح وما الإصباح منك بأمثل
فيا لك من ليل كأن نجومه
بكل مغار الفتل شدت بيذبل
كأن الثريا علقت في مصامها
بامراس كتان الى صم جندل

● وقال يصف حصانه:

مكر مفر مقبل مدبر معا
كجلمود صخر حطه السيل من عل

● وقال في غزلياته:

أفاطم مهلا بعض هذا التدلل
وان كنت قد أزمعت صرمي فأجملي
[illegible]

● يقول واقفا على الاطلال:

قفا نبك من ذكرى حبيب ومنزل
بسقط اللوى بين الدخول فحومل
فتوضح فالمقراة لم يعف رسمها
لما نسجتها من جنوب وشمأل

● آثاره:

لامرئ القيس ديوان مطبوع.

● المطالعة والمراجعة:

١ - احمد حسن الزيات - تاريخ الادب العربي. [illegible]

٢ - شوقي ضيف - [illegible]

٣ - [illegible] اللمع - تراث الادبي صور من روائعه، ص٢٩ دار الطباعة المحمدية بالازهر - القاهرة.

٤ - أنيس المقدسي - الدول العربية وادبها ص٤٨ - ٥١. الطبعة التاسعة، بيروت.

● اولئك قومي ● ابن المعتز ● اعالي الجليل ●

لكِ يا منازلُ في القلوب مَنازلُ

● كان أبو العلاء المعري يتعصب للمتنبي، ويفضله على بشار ومن بعده، مثل أبي نواس، وأبي تمام - وكان قد كتب دراسة وافية في شعر المتنبي سماها: معجز أحمد - وكان المرتضى يبغض المتنبي، ويتعصب عليه. فجرى يوما بحضرته ذكر المتنبي، فتنقصه المرتضى - أي ذكر نقائص وعيوبا - وجعل يعدد عيوبه. فقال المعري: لو لم يكن للمتنبي، من الشعر إلا قوله

لكِ يا منازلُ في القلوب منازلُ

لكفاه فضلا. فغضب المرتضى، وأمر فسحب برجله وأخرج من مجلسه. وقال لمن بحضرته: أتدرون أي شيء أراد الأعمى بذكر هذه القصيدة؟ فإن للمتنبي، ما هو أجود منها لم يذكرها فقيل: النقيب السيد المرتضى اعرف. فقال: أراد قوله في هذه القصيدة:

وإذا أتتك مذمتي من ناقص
فهي الشهادةُ لي بأني كاملُ

(معجم الأدباء - لياقوت الحموي)
الجزء الثالث

أبو العلاء المعري (٩٧٩ - ١٠٥٨ م) ولد في معرة النعمان من بلاد الشام، شاعر الفلاسفة وفيلسوف الشعراء، كان غزير الفضل، شائع الذكر، وافر العلم، غاية الفهم، عالما باللغة حاذقا بالنحو، جيد الشعر جزل الكلام، فقد بصره وهو في الرابعة من عمره، وقال الشعر وهو ابن احدى عشرة سنة. درس في حلب وطرابلس وانطاكيا، سافر الى بغداد ثم عاد الى المعرة، ولزم بيته فلم يخرج منه وسمى نفسه رهين المحبسين، يعني البيت الذي حبس نفسه فيه او الجسد الذي حبس روحه، والعمى الذي حبسه عن النظر الى الدنيا.

بلادنا

المالكية

● قرية عربية تقع شمال صفد وتبعد عنها ٣٨,٥كم منها ٣٨كم طريقا معبدا. والقرية على بعد نصف كيلومتر من الحدود الاسرائيلية - اللبنانية المارة غربيها، وكانت حتى عام ١٩٢٣ تابعة للبنان.

أنشئت المالكية في جبال الجليل الاعلى فوق سطح يطل على الغرب ارتفاعه ٦٩٠م عن سطح البحر ويمتد على بعد نصف كيلومتر الى الغرب منها احد روافد وادي عريس الذي ينتهي في المستنقعات الواقعة شمال بحيرة الحولة وفي شرق القرية بئر لجمع مياه الامطار.

الشكل العام للقرية يشبه الربع وهي من النوع المكتظ، وكان فيها ٤٥ مسكنا في عام ١٩٣١، وفي عام ١٩٤٥ بلغت مساحة القرية ٥٥ دونما ومساحة اراضيها ٧,٣٢٨ دونما لا يملك منها الصهيونيون شيئا.

كان في المالكية ٣٥٥ نسمة من العرب عام ١٩٣١ وارتفع العدد الى ٣٦٠ نسمة عام ١٩٤٥.

أقيم مخفر الشرطة على بعد ثلاثة نصف كيلومتر جنوب شرق القرية، ولم يكن فيها خدمات، واعتمد السكان في الشرب والأغراض المنزلية على مياه الامطار التي كانت تجمع في الآبار.

اعتمد اقتصاد المالكية على الزراعة [illegible]

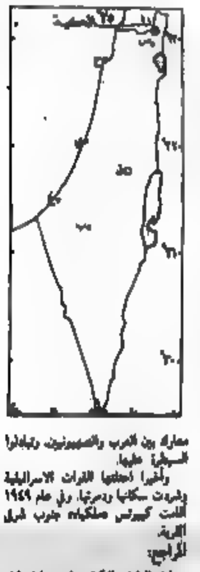

معارك بين العرب والصهيونيين، وتبادلوا السيطرة عليها.

وأخيرا احتلتها القوات الاسرائيلية وطردت سكانها ودمرتها، وفي عام ١٩٤٩ أقامت كيبوتس ملكيا جنوب شرق القرية.

المراجع:

- عارف العارف: النكبة ج١، صيدا ١٩٥٦
- [illegible]
- [illegible] (عن الموسوعة الفلسطينية)

غداً سوف، تعود

(الى الاسد الجائع)

● شعر: سامر خير ●

(الصف الثاني عشر - المغار)

أحبك يا أبي أحبك معك
أسب السلاسل
والأرض تبكي
أحب بأن تنادي لله
وادخل لبيتك لما اصحو
سجين بسجنك
بلبل بسجنك
ما أعطيك
لتبحث ارتجالا
يسكين صبرك - ما تقرأه
يبدو بذكراك كيف ابتعدت
وكنت كقلبي
وصرت كقلبي وما أبعدوا
[illegible]
حبيب الظلام المشنق فيهم
حبيب كفواح - حبيب السراب
وما من حبيب وما من سميع

يسخ دمع كلامي الجميع
وأبكي لوحدتي
وأملي تبكي عليك وتترك نار الشموع
جرحت الفؤاد
سكبت الجالود في عمر أبنائه
ورودت الهموم على جمر قلبك
فأين استمرت
وكيف لخطفت بسمة أمي
تكلم
سيأتي ربيع خطاك بين العدا
[illegible]
تصرك ما لقته بعد
لكن، سمت الضحى
والرح الى
والصرح لمعة، يلمس بصدري
من اجلك
أحس بأنا سنأتي معا

□■□ سكون الاطفال

بيت للورقة البيضاء

● بقلم: زكريا تامر ●

● كانت الاقلام الخمسة الملونة تحيا مع ورقة بيضاء على سطح طاولة خشبية. وفي يوم من الايام، نظر القلم الاسود باستغراب الى الورقة البيضاء، وقال لها متسائلا:

ماذا أنت حزينة؟

قالت الورقة البيضاء:

انا حزينة لانني لا استطيع تحقيق أمنيتي.

قال القلم الاسود: وماذا تتمنين؟

قالت الورقة البيضاء: اتمنى أن احصل على بيت له حديقة.

تهمست الاقلام الخمسة ثم قالت للورقة البيضاء بصوت واحد عن رغبتها في مساعدتها.

رسم القلم الاحمر على الورقة البيضاء بيتا صغيرا.

صاحت الورقة البيضاء محتجة بان البيت له ايضا باب ونوافذ.

فرسم القلم الاخضر بابا ونوافذ ورسم القلم الاسود شجرة خضراء ومدخنة يتصاعد منها دخان يشبه غيمة سوداء ورسم القلم الازرق سماء صافية، ورسم القلم الاصفر شمسا مشرقة ثم غطى القلم الاخضر الارض المحيطة بالبيت بالأعشاب والأشجار.

تأملت الاقلام الخمسة ما رسمته فرحة، وقالت للورقة البيضاء: ها قد حصلت على بيت وحديقة.

قالت الورقة البيضاء: انا بحاجة الآن الى من يؤنسني.

فسارعت الاقلام الخمسة الى رسم قطة وكلب.

ولما أبصرت القطة الكلب ماءت خائفة وركضت هاربة، فطاردها الكلب وهو ينبح.

ضحكت الاقلام الخمسة وضحكت الورقة البيضاء.

[illegible]

يا حبيبتي يا امي

● وفاء طلال رواشدة ●

يا امي يا امي
يا ما تعبت وشقيت
يا امي يا حبي
عشقك ما يساوي
يا ما سهرت بجنبي
سرورك عمري ودربي
يا ما بكيت علي
الله يخليكي لي

يا حبيبتي يا امي
وحملت عني همي
يا اغلى من عيوني
يا حبيبتي يا امي
لتتحملي ألمي
يا حبيبتي يا امي
ويا ما خفت بليلي
يا حبيبتي يا امي

(الرينة)

عقد مؤتمر دولي حول الأدب الشفهي الافريقي في الجزائر

● المجتمعون يتباحثون بشأن المخاطر التي تهدد زوال هذا الأدب الذي يشكل بعدا جوهريا في هوية شعوب هذه القارة

● الجزائر - [illegible]

[illegible]

«الاتحاد» قبل ربع قرن

فلاحو الطيرة يطالبون بمياه تكفي لري اراضيهم

● الطيرة ـ لمراسلنا ـ في الوقت الذي تتكلم فيه السلطات عن التقدم والازدهار في القرى العربية، تعمد الدوائر المختصة الى تقليص كمية المياه المعدة لري الاراضي المسقية لدى هذه القرى.

فقبل سنة، اخرت شركة مكوروت اسالة المياه الى سهل الطيرة متذرعة بمعارضة المستعمرين لاسالة المياه في اتابيهم، الامر الذي سبب الخسائر الكثيرة للمزارعين.

ونطرح اليوم في الافق محاولة عدم اسالة المياه في هذا العام ايضا، او ان الاجوبة التي تصل الفلاحين على مطالبتهم بحصص محدودة من المياه لاستعمالها للري. اجمل رفض دائرة المياه، وحصة المياه من بئري «مكوروت» و «عتمران» لا تزيد على مليون كوب وهي لا تكفي لنصف احتياجات الاهلين. والمزارعون يطالبون بزيادة هذه الحصة، وقد وقع عشرات الفلاحين العرائض الى وزارة الزراعة، يطالبون تدخلها لزيادة مخصصاتهم من المياه.

ان الفلاحين العرب سيشددون من مطالبتهم العادلة حتى تضمن السلطات حق ري اراضيهم اسوة بالقرى اليهودية

● ● ●

افتتاحية العدد

● تشترك «الاتحاد» في كلمتها التي جعلت تحت عنوان «مؤتمر دول الحياد الثاني» اذ ان المؤتمر التحضيري الذي سيعقده عشر دول عدم الانحياز (على درجة سفراء)، في العاصمة السيلانية كولومبو، وذلك في الثالث والعشرين من آذار الحالي، اعدادا للمؤتمر الثاني. ولمست «الاتحاد» عاليا الدور الذي تنهض به دول عدم الانحياز في نواحي السلم والتحرر

(«الاتحاد» ١٩٦٤/٣/٢٠)

«ماذا بعد الثاني عشر ؟» .. كراس توجيهي مساعد في عملية التخطيط لاختيار مهنة المستقبل

● حيفا ـ مكتب «الاتحاد» ـ صدر مؤخرا، تحت عنوان «ماذا بعد الثاني عشر؟»، كراس توجيهي من تأليف هالة عزام وحنان كركبي ـ جرايسي، يتناول موضوع «المستقبل المهني لطلاب الثانوية في المدارس العربية»، من خلال استعراض

طريقة منهجية تهدف مساعدة الطالب في الوصول الى قرار بالنسبة لمستقبله المهني وذلك عن طريق الفحص الذاتي والتعرف على الاعتبارات المختلفة المتصلة في عملية اتخاذ القرار.

كما ويقدم الكراس المعلومات الوافية والحديثة عن المؤسسات العليا غير الجامعية والمواضيع التي تدرس بها.

«ناطرين فرج» في الجش

● الجش ـ لمراسل خاص ـ بدعوة من حركة «جيل المستقبل» قدم المسرح الشعبي «صنابل» من القدس، مسرحية «ناطرين فرج» وذلك في قاعة الكنيسة. وقد حضر العرض جمهور غفير قدر بنحو (٢٥٠) مشاهدا.

ومن الجدير بالذكر ان المسرح الشعبي «صنابل» الذي يقوم بجولة عروض في الجليل منذ كانون الثاني الماضي سيعرض المسرحية في سخنين غدا الاربعاء، وفي الرامة يوم ٣/٢٥

على الشاشة الصغيرة

الثلاثاء ـ ١٩٨٩/٣/٢١

١٨,٣٠ ـ موجز الاخبار (بالعربية)
١٨,٣٢ ـ برنامج وثائقي
١٩,٣٠ ـ نشرة الاخبار (بالعربية)
٢٠,٠٠ ـ موجز الاخبار (بالعبرية)
٢٠,٠٢ ـ البرنامج السينمائي طفلام لوريل وهاردي «الصورة»
٢٠,٣٠ ـ برنامج ترفيهي خاص بمناسبة عيد البوريم يشترك فيه اعضاء الكنيست روني ريبلين، تساحي هنجبي، ميخا غولدمان، وشموئيل شطريت
٢١,٠٠ ـ نشرة الاخبار (بالعبرية)
٢١,١٠ ـ البرنامج الوثائقي «نظرة ثانية»
٢٢,٢٠ ـ برنامج موسيقي خاص بمناسبة عيد البوريم
٢٣,١٠ ـ البرنامج الفني «شاشة شخصية»
٢٣,٤٥ ـ الكوميديا الصامتة «الرجل والكلب»
٠٠,١٥ ـ الاخبار الليلية (بالعبرية)

كلمات متقاطعة

● ● ● ● لغز رقم (٢٦٠) ● ● ● ●

	١	٢	٣	٤	٥	٦	٧	٨	٩
١			■						
٢			■						
٣		■		■					
٤						■		■	
٥									
٦			■		■		■		■
٧									■
٨									■
٩			■					■	■

● اعداد: فادي يوسف قسوم ـ سخنين ●

افقي:
١ ـ كثير ـ اديب مصري راحل
٢ ـ ابرع ـ دولة عربية (معكوسة)
٣ ـ عاصمة اوروبية
٤ ـ يعطشان
٥ ـ لاعب كرة قدم عربي شهير
٦ ـ مصافلان
٧ ـ فنان سوري كبير
٨ ـ فيلم عربي بطولة نادية الجندي وصبره باسين
٩ ـ ضمير منفصل ـ مسرحية لدريد لحام

عمودي:
١ ـ اديب ومؤرخ لبناني راحل
٢ ـ حرف جر ـ عاصمة عربية (معكوسة)
٣ ـ شعب ـ يواسطني (معكوسة)
٤ ـ من الاوزان ـ اتركه (معكوسة)
٥ ـ دعرنا ـ وحدة قياس (معكوسة)
٦ ـ غضب ـ بحرين (مبعثرة)
٧ ـ خلنق (معكوسة) ـ علم (معكوسة)
٨ ـ يتيح ـ عذابه
٩ ـ يجسيان (معكوسة)

● ● ● حل لغز رقم (٢٥٩) ● ● ●

افقي:
١ ـ اللوز + طحين
٢ ـ جنين ـ دي
٣ ـ
٤ ـ عسكر ـ نور
٥ ـ مي ريادا
٦ ـ البو ـ رادار + ي
٧ ـ نار ـ المغني
٨ ـ عن ـ احد
٩ ـ ام كلثوم
١٠ ـ فريد الاطرش

عمودي:
١ ـ عمان ـ يف
٢ ـ لا ـ سيلان
٣ ـ كزبرة
٤ ـ جر ـ ري ـ عد
٥ ـ ان ـ ارى ـ را
٦ ـ ري ـ دال ـ ال
٧ ـ طن ـ نهم ـ لا
٨ ـ اتكلا + ط
٩ ـ بد ـ رابع + م
١٠ ـ ن ن ـ ام + شادية

حكاية فيلم

من زاويتي... ■ محمد بكري ■

● حكاية انسان لاجىء، كآلاف اللاجئين الغرباء في غير اوطانهم وللغربة انواع واشكال، ووجوه مختلفة. وعلى وجه التحديد، بغية الابتعاد عن التعميم ان اشد انواع الغربة قسوة ـ في نظري ـ وحان.

● غربة المواطن في بلده كما هو الحال معي احيانا في بلادي ـ عندما يدلهم الليل وتضمحل الامال في الخلاص. واعتقد ان لي شركاء لا بأس بهم عددا في وطني دون تحديد دينهم او قوميتهم.

● اما الغربة الاخرى فتحمل معناها فسحة، غربة المهاجر من وطنه عندما يصبح الفرق عكس، لذلك لا يطاق. وهذه الاخيرة هي قصة الفيلم الذي لعبت بالاشتراك فيه مؤخرا في تورنتو (كندا) بدور صلحي الاب المهاجر. رجل في اول شبابه، يترك القدس مودعا باكية برفقة يتصور متزودا بعطر روائح الوطن، حتى رائحة البلد. انه يحمل حقيبة تحتوي على كل روائح الوطن التي ربما تسرق اليها نفسه يوما ما في منفاه. وكما يحدث في الافلام، تنتقل الصورة، وبعد عشرون سنة الى بلد بعيد وراء المحيطات، الثلج والصقيع والعواصف، الارض السوداء والالوان كالقهب والشروق، الناس وكل شيء بالعكس ويتناقض مع القدس والشمس، ورغم كل ذلك التناقض الجذري نرى ذلك الرجل عاريا بكل ما اوتي من قوة وصلابة لكي يصمد ويعطر خطواته في بلاط الغربة حتى الانقلاع والعودة مهيض الجناح الى غربته الاولى

التي ربما تكون اقسى واشد. ومن يدري اي الغربتين اقسى؟ وكما ذكرت، بعد عشرين سنة يصبح الرجل القدسي، رب عائلة كلي عائلة كندية لبن وابنه وزوجة. ومن وافق القوم ارحم، يوم صار متهمه بقوم بدور الاب ـ يوسف ـ يوسف عبد النور من ابرز وابرع ممثلي المسرح الناشط في ايامه الجميلة ويقوم بعمله على احسن وجه، حيث يؤدي دور اللاجىء الفلسطيني بصدق واخلاص. ولست ابالغ ان قلت انه يذكرني بـ «جمل المحامل» تلك لوحته المشهورة العالمية سليمان منصور التي اصبحت رمزا من رموز شعبنا الصامد من الارض المحتلة. وتصور القصة صراعا شديدا بين يوسف الاب، وليلى الابنة، صراع الاب الذي يعيش غربته ويدفع الثمن باهظة، والابنة التي تبحث عن ذاتها وحاضرها ولا يعنيها كثيرا ما يعنيه للاب من غربة. ليس لانها ابنة عاقة، بل لانها لا تعيش غربة ابيها، حيث ولدت وترعرعت في تورنتو ـ وتورنتو بالنسبة لها ـ بلدها ووطنها، مناخ تورنتو، هو مناخها في الهبوط والصعود. لغتها لغة تورنتو الانكليزية بلكنتها، المدرسة الشارع الاصدقاء الجامعة والاهم التلفزيون على مدار ٢٤ ساعة. ذاتها هي مركزها وليس تاريخ وحضارة وتقاليد ابيها، وما يجعل الصراع محتدما بينها وبين ابيها هو ما يربط الاب بابنته من حب وغيره على جانبها سلامتها وشرفها، الا ان ليلى لا تستطيع ان تتحمل شدة ابيها في معاملتها مما يؤدي ذلك الى هروبها من البيت والسقوط في مستنقع المجتمع، مستنقع يجسم مشكلة. متورطة الثالث، دون الخير، الثالث التي تحمل

فلسفة هذا مركز العالم لا الوطن، لا الالتزام الفكري او الايديولوجي، لا علاقة بالوطن او الارض، علاقات الناس بمجتمعهم تكاد ان تكون مادية خالصة ملكية الـ «انا» وحضارة الـ «انا» مركز العالم وما يعدي الطوفان. وهكذا تحلم ليلى بأن تكون راقصة.

اما الاب بدوره فيريد لها زوجا وبيتا واولادا، ليحميها من الانزلاق الى هوة الضياع والتيه في عالم ليس لنا وتتلخص فلسفة الفردين كما يلي: الاول يوسف فلسفة الفرد المرتبط بجذور وحضارة وتاريخ له ايجابياته وسلبياته.

الثاني ليلى فلسفة الفرد غير المرتبط بجذور او حضارة او تاريخ غير ما «متلاحم» انا جذوري انا حضارتي وحاضري تاريخي!

اما الشخصية التي امثلها فهي صديق الاب الذي يحاول ان يمنع الانزلاق بينهما ويتفهم الشخصيتين ويرى بهما كل على حدة ضحية!

وفي احد المشاهد بعد هروب ليلى من البيت الثاني ـ اسمي مراد ـ مع يوسف الاب في احد المقاهي الشرقية في تورنتو، ويوسف مستغرق في هواجسه، ويدور بيننا ما يلي (طبعا بالانجليزية لان الفيلم موجه للامريكيين اصحاب القسط الوافر في اسباب غربتنا!!)

الحوار

مراد ـ شو قصتك بالضبط يجعين معلمه؟!

يوسف ـ (يهز رأسه) ما صار شي.

مراد ـ ولكن، بس في اشي واحد انا فاهمه انو اللي ابدو بلكي مش زي اللي ابدو بالظبط!

اسمع يا يوسف انت عارف انه احنا ما اجينا هون نتعلم العزل ولا عشان نتلمس على شلالات نياغرا. لو كانت القصة قصة عزل كان احنا أحلى عزا بالادنا.

اجينا هون عشان مش طايقين الوضع في البلاد وأشو ما هيانا هم نحن الثمن انا عارف انو كلامي بعطش القصة بس اللي بشوفو انك هم بتحاول تعمل المستحيل. المشكلة مش بينك وبين ليلى مشكلتك مع جذورك حضرتك وترابك، وهاي القصة، العسكر يذكرني بقصة الغراب اللي راح يقلد الطاووس.

مكنش مبسوط من مشيته الغراب، حب يقلد الطاووس، جرب وجرب زيط رقى وهو يجرب، تعب قال شو بدي بمشيتي، نارجع لمشيي الاصلية. إما لا أنا بمشي مشيته، لاني حاير ناسي كيف كان يمشي، ومن يومها عالغراب وهو ينط، وينط، وبعدو لليوم ينط.

ليا افضل اخي «المواطن»

ان نبقى غرباء في وطننا، أم أن نصبح غرباء منفعلة في «الغربة»؟!

ومثل ما قال اللي حكى من طين بلادك حط عخدادك، وعليك البلاد مليحة لصحليا.

ملاحظة: كاتب القصة ـ السيناريو، ومخرج الفيلم هو الشاب الفلسطيني من سكان حيفا، ليربور كامل مسلم ومن الجدير بالذكر، هذا هو اول فيلم روائي طويل يقوم مسلم بكتابة قصته واخراجها. انتاج الفيلم الرئيسي يعود الى شوقي العمل من سينه يافا

(تورنتو ـ كندا)

«الحلم» السوفييتي ينطلق في سماء الاشتراكية!!

■ في ٢١ كانون الاول ١٩٨٨ جرى في مطار مصنع تابع لمكتب «انتونوف» لتصميم وتجارب الطائرات، التحليق التجريبي الاول لطائرة «آن ـ ٢٢٥» اكبر طائرات النقل في العالم واكثرها حمولة، والتي اطلق عليها اسم «مريا» (حلم). في الأسطر القادمة قراءة متواضعة في هذا الانجاز السوفييتي الجبار.

● طول جناحي هذه الطائرة (٨٨) مترا، وطول جسمها (٨٤) مترا، ومساحة مكان وقوف الطائرة هكتار واحد اذ لا يكن وضعها في ملعب كرة قدم الا بصعوبة. هذا ويبلغ وزن اقلاع الطائرة ٦٠٠ طن وهو رقم لم تبلغه طائرة في العالم حتى الآن.

تحمل طائرة «آن ـ ٢٢٥» التي يوشر في صنعها بعد ثلاث سنوات فقط، ٢٥٠ طنا من الحمولة بسرعة ٧٠٠ ـ ٨٥٠ كم/ساعة. ويمكن ان توزع في مقصورة الشحن ١٦ حاوية او رهط ٨٠ سيارة من طراز «لادا» كذلك رحلات وتجهيزات خاصة بالطائرات والسفن الفضائية والاجهزة المختلفة؟ وفي مقدور الطائرة ان تحمل مشحوناتها الى مسافة تبلغ ٤٥٠ الف

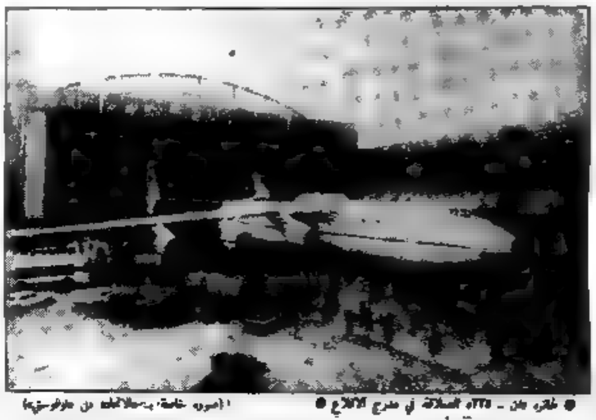

● طائرة «آن ـ ٢٢٥» العملاقة في مدرج الاقلاع ●

(صورة خاصة بـ«الاتحاد» من «نوفوستي»)

كما وكل هذه المواصفات فريدة ولكنها ليست بالرئيسية بالنسبة لهذا العملاق الجوي. فالطائرة قادرة على ان تحمل مشحونات على التعليقة الخارجية وقد يقول قائل: وهذا ليس بالامر الفريد فقد استخدمت هذه الطريقة عند نقل القطع الكبيرة من صاروخ «اينيرجيا» الحامل الى مطار بايكونور الفضائي وجسم المكوك الفضائي «بوران» لكن وزن وابعاد هذه المشحونات لا شبيه بالنسبة للطائرة الجديدة. القادرة على ان تنقل على ظهرها ابراج حفر ووحدات تكرير يبلغ عرضها ١٠ امتار وطولها ٧٠ مترا. كما تقدر على نقل توربينات ومحطات ضخ خاصة بخطوط انابيب نقل النفط والغاز. تتعدى ابعادها اطر امكانيات الوسائل العصرية للنقل البري والنهري والجوي.

وامر مهم اخر هو ان الطائرة الجديدة تستطيع ان تنقل الى المكان المطلوب معدات تقنية كبيرة الحجم وهي في حالة جاهزية قصوى كما سيقلص الفترة الضرورية لوضعها قيد التشغيل وسيريد من فعاليتها وسيقضي على ضرورة ايفاد الاختصاصيين وكل العتاد الخاص من اجل التركيب والضبط الى المناطق النائية ذات المناخ القاسي.

استفاد الاختصاصيون السوفييت عند صنع الطائرة الجديدة من جملة من الابتكارات الفريدة، واستخدموا مخططا جديدا لجسم الطائرة الذي يقدر على ان يصمد امام ثقل مئات الاطنان في بعض تقاطعه. وابدع الاختصاصيون شبكة متفرعة من وحدات التثبيت لنقل مختلف الشحنات، ومن اجل الاحتفاظ باستقرار وتوازن الطائرة اثناء التحليق ابدع الاختصاصيون مجموعة ذيل مكونة من ذيلين متباعدين عن بعضهما، ووضعت في الطائرة معدات خاصة تقوم بالمحافظة على المستوى المطلوب من الضغط ودرجة حرارة المشحونات في حالة الطوارىء. ووزن الطائرة خفيف نتيجة لاستخدام سبائك الالومنيوم الجديدة، وانواع الصلب الفائقة الصلابة، والمواد التركيبية العصرية.

(عن «الصناعة الاشتراكية» ـ خاص بـ «الاتحاد» من وكالة «نوفوستي» السوفييتية)

انفجار شمسي ربما يكون الاهم المسجل حتى الان!

● قاعدة هولومان الجوية (الولايات المتحدة) ـ يو.بي.اي ـ اعلن اخصائيون في قاعدة هولومان الامريكية (نيو مكسيكو) مؤخرا، ان الشمس قد تكون شهدت الخميس الماضي انفجارا كهرامغنطيسيا قد يكون الاهم المسجل حتى الان. وتلت هذا الانفجار اربعة انفجارات كبيرة يومي الجمعة والسبت.

واعلن السرجنت كريدي كيركهارد ان حجم السطح الشمسي الناجم عن انفجار يوم الخميس في الربع الشمالي الشرقي للشمس بلغ (٣٦) ضعف حجم الارض وكان بقوة قصوى تبلغ ٤ ريان (وحدة قياس الانفجارات الممكن ان تؤثر على الاتصالات بواسطة الراديو) وكان انفجار يوم الجمعة بقوة ٣ ريان وانفجارا يوم السبت بقوة ٢ ريان. وشدد السرجنت كيركهارد على انه نادرا ما تحصل انفجارات قوية الى هذا الحد وبهذا العدد في نفس اليوم في النقطة ذاتها.

وأكد عالم الفلك توم دوفال في مرصد «كيت بيك» بالقرب من توكسن (اريزونا) على الاهمية الاستثنائية لانفجار يوم الخميس.

واحدث الجسيمات الشمسية المنبعثة من هذه الانفجارات اضطرابات في غلاف النشرة (الايونوسفير) لما يحد من قدرته على انعكاس موجات الراديو. وتؤثر هذه الجسيمات ايضا على الحقل المغنطيسي للارض مما يؤدي الى ظهور الشفق القطبي الشمالي.

قريباً في الناصرة ايضاً
افتتاح
مركز مكافحة المخدرات
التفاصيل قريباً!!

■ دعوة ■

ندعو جميع الاطباء الجدد خريجي الدول الاجنبية لحضور الاجتماع العام الذي سيعقد يوم الاربعاء ٨٩/٣/٢٢ الساعة ٤,٣٠ بعد الظهر في المعهد الثقافي العربي في الناصرة، وذلك للتشاور بشأن المظاهرة امام الكنيست.

لجنة الاطباء الجدد ـ خريجي الدول الاجنبية

وزير بحريني يقرر وهب كليتيه بعد موته!

● الكامة ـ يو.بي.اي ـ قرر وزير الصحة البحريني جواد سالم العريض وهب كليتيه بعد موته لزرعها لاشخاص يعانون قصورا في الكلى.

ونقلت صحيفة «اخبار الخليج» البحرينية عن العريض قوله انه ابلغ «رابطة مرضى الكلى» البولية بقراره وان اسمه ادرج في لائحة الواهبين في مركز السلمانية الطبي في المنامة.

وكان وزير التخطيط الكويتي عبد الرحمن العوضي (شغل سابقا منصب وزير الصحة) اعلن في مطلع آذار الماضي وهب جميع اعضائه بعد موته.

كذلك اعلن اكثر من عشرين من الاطباء الكويتيين عزمهم على الشيء نفسه.

المايسترو النمساوي هوبير فون كارايان.. أب رغم أنفه!

● سالزبورغ (النمسا) ـ يو.بي.اي ـ ذكرت مصادر صحية الاطلاع في سالزبورغ (٣٠٠ كم غرب فيينا) ان المايسترو هربرت فون كارايان (٨١ عاما) سيخضع لفحص ابوة اذا سمحت له صحته بذلك، وفقا لقرار صادر عن محكمة النمسا العليا.

ويشكل قرار المحكمة العليا تأكيدا لحكم صدر العام الماضي عن محكمة الدرجة الاولى في سالزبورغ اثر محاكمة تمت في كانون الثاني عام ١٩٨٧ ضد هربرت فون كارايان.

واتخذ قرار المحكمة على اثر شكوى تقدمت بها مواطنة ألمانية غربية تدعى لوتي دي روتكو (٥٥ عاما) تدعي انها الابنة غير الشرعية لهربرت فون كارايان، وهو ما قاله قائد الفرقة الموسيقية دائما.

واكدت دي روتكو ان دوافع خطوتها ليست بالرغبة في الحصول على المال، انما بالرغبة في التحدث مع والدها.

● تهانينا القلبية ●

الى ابو ابراهيم كمال طه وزوجته بالمولودة الجديدة متمنين الف مبروك وتمنى للطفلة حياة هانئة في ظل والديها

اعضاء الحزب والشبيبة ـ الناصرة

● تهنئة ●

الى العزيز توفيق الرطم بتخرجه من جامعة بودابست وحصوله على شهادة الحقوق بامتياز.

عائلة ... ـ ...

● نحو المهرجان العالمي الثالث عشر للشباب الدمقراطي ●

● يعقد من ٣٠ آذار الى ٣ نيسان في العاصمة الكورية بيونغيانغ الاجتماع الرابع للجنة التحضيرية الدولية لمهرجان الشباب الدمقراطي العالمي الثالث عشر.

في الصورة اعلاه ملصق كان احدى معالم المهرجان الكوريون الى الاجتماع الثالث في برلين ●

من نوادر جحا

لو كنت حيا لأريتكم!

● سأل امرأته يوما ما الفرق بين الميت والحي؟ فقالت اذا مات المرء بردت يداه ورجلاه. فخرج يوما الى الجبل يحتطب في فصل الشتاء فشعر ببرد في يديه ورجليه وخطر على باله ما قالت له امرأته فقال: انا مت.

ثم استلقى على ظهره تحت شجرة وترك حماره سارحا في الفلاة فأتت الذئاب وفتكت بالحمار وهو يرى ويسمع ولم يكن منه الا انه رفع رأسه قليلا وقال للذئاب: ويحكم أيها الجبناء انتكون بحمار مات صاحبه ولا من يدافع عنه؟ لو كنت حيا لأريتكم!

كولاج

غاية الخطأ

● قال الفيلسوف الصيني كونفوشيوس (٥٥١ ـ ٤٧٩ ق.م): الخطأ الحقيقي هو عدم تصحيح الخطأ.

● ويقول العرب:
الاعتراف بالخطأ فضيلة.

● ومن لا يعمل لا يخطىء.

● ويشير احدهم الى ان:
مصيبة من لا يخطىء تكمن في عدم استطاعته التعلم من اخطائه.

● نصائح ناصح:

● التخلص من الاساليب والمناهج التي عفا عليها الزمن افيد وافضل بكثير من محاولة ترقيعها وتجميلها عن طريق المكياج.

● المسألة التي لنع من طرحها يجب ان تصر على بحثها.

● ان تعطي كل شيء، دون ان تتلقى اي شيء، امر رائع ولكن هذا في الملائكة.

● اذا حافظت على نظرة فاحصة خاصة للامور يقول عنك احد المتزمتين بأنك غريب الاطوار.

● احيانا يثمن الموقف واحيانا اخرى الحركة.

● من اللامنطق لا يخرج شيء منطقي اطلاقا.

● سخر ناقد من ان:

● أكليل المجد لم يسقط عن رأس احدهم بفضل قرنيه.

● احدهم لم يستطع التخلص من الكحول لتخلص الكحول منه.

في ظل البيريسترويكا

● كتبت مجلة «روهاتش» السلوفاكية الساخرة:
اسمع يا سيد هنت! يجب ان تكف عن الجلوس منتظرا توجيهات الجهاز الاداري ـ الاوامري المباشر فباستطاعتك اليوم، أن تقرر بحرية:
تكون او لا تكون.

صياد

سئل صياد مشهور، بعد عودته من القارة الافريقية عن الفرق بين الصيد في الريف والصيد في بلاده؟ فأجاب:
ـ اذا لم تصب الغزال، في بلادنا، يهرب. واذا لم تصب الاسد في افريقيا، من الذي يهرب؟!

مطعم السعادة

دخلوا مطعم «السعادة» على كوع طلعة ابو شريتح ليأكلوا ويجيبوا سيرة الناس بالعاطل والمليح.

سليم وسالم وسلمى طلبوا مسلك ركي وزكية طلبا شيشلك خروف.

■ السمرجي: للاسف ما في خروف.
ـ طيب بقر

■ لو كان في بقر ما كان خروف.

تسامح مقبول

● قبل ان يصبح الفرنسي هنري باربوس كاتبا عمل صحفيا في احدى الصحف الباريسية اليومية. ونصحه رئيس التحرير:
من اهم مميزات الصحفي الناجح كتابة المختصر المفيد.

اخذ باربوس النصيحة بكل جدية وعمل بموجبها. وفي صبيحة اليوم الثاني احضر الى هيئة التحرير الخبر التالي:
«اشعل لويس بيرنارد عود ثقاب ليتأكد من وجود البنزين في عطلته. تأكد. الجنازة يوم ٣/١٥ الساعة الثانية بعد الظهر».

● في احدى المحاضرات وجه الطلاب الى الكاتب المبدع مارك توين السؤال التالي:

■ هل تستطيع العيش بدون كتابة يا استاذ؟
ـ كيف هذا يا أعزائي! ومن اين سأحصل على لقمة العيش؟

ذهب

● العالم ـ يقدر اجمالي محصول التنقيب عن الذهب عالميا، منذ القرن الـ ١٥ حتى الستينات من قرننا الحالي، بحوالي ٦٤ الف طن. ويقدر المحصول السنوي العالمي للذهب، حاليا، بـ ١٥٠٠ طن، واكثر من نصف هذه الكمية يتم صكها على شكل ميداليات وقطع نقدية.

● فنلندا ـ جرت في العام الماضي الدورة الـ ١٤ لبطولة العالم في غربلة وتصفية الذهب في مقاطعة تنكالالا. واقيم، بهذه المناسبة، معرض للمصكوكات الذهبية.

لقد تفجرت صرعة البحث عن الذهب في فنلندا في العام ١٨٧١، الا ان وزن ما جمع منه خلال اكثر من قرن لم يصل الى ٦٠٠ كغم لان ذرات التبر صغيرة جدا ومبعثرة وغير قابلة للجمع صناعيا.

وباتت عملية تصفية وغربلة الذهب احدى المشوقات السياحية.

● بلغاريا ـ رفض البنك القومي البلغاري الموافقة على تأخيرة دفع رواتب عمال السكك الحديدية لانهم لم ينفذوا المهام الملقاة على عاتقهم، وبعد نقاش طويل وافق البنك على الدفع، للعمال فقط. اما الموظفون ورؤساء الاقسام فلم يحصلوا على شيء، لأن واجبهم كان حل المشاكل الناشئة.

● د. ادوار الياس ●

● زجليات ● عبد دعيم ● عبلين ●

نشيد الانتفاضة

غرزنا نصبه ما بلين
طاهرس تشدي الشمس
الانتفاضة الما شهبور
ودولة في تراب الاوطان
سلاحه بيا يحمي الجهار
وأسرى الحرية الابطال
القلع رمش الطير العصور
بيا الشمس تشوي الروح
المسيرة اشتعلت رشار
وهيا تعريد يا فتحل
وهيا تعريد يا مشرور
يوم النصر هلالو بيان
شعبي في النكل انتزوا
بانتفاضة ضد المكمون
حتى ما ازعلي حتى
ومكسرة تبرطع العراش
الليل الابيض منا الحرف
لا تفكر نرحل من هون

لشراك عساكر راسين
والمغاوير بجعتن جهنم
ت المحتل مقتل يحسور
والعاصمة القدس الطهور
اجيال تساند اسوار
جوات معسكر انتصار
وانضم بطل السجن سجون
بالشعر يرخص ويهون
المنا الأرض والما القدر
ما يعشوا القامة الأحرار
والنخلة تبرعمها شعور
وعيد الضيم بيحمي النسور
ودروب كفاحنو عميد
واهداف الثورة حدد
احرار النخلة العربية
ثورتنا فلسطينية
وانهب كرملنا والقطوف
يمنا الوطن عما احنا جهول

في يوم دراسي مكرس لذكرى البروفسور هوفمان في جامعة حيفا

د. ماجد الحاج: التثقيف بروح الدمقراطية يقتضي مساواة المدرسة العربية بالمدرسة اليهودية

● البروفسور ادير كوهن: ادب الاطفال الهادف والواقعي هو الطريق للتثقيف على القيم الانسانية ● د. راحيل لزروفتش: اللقاءات اليهودية ـ العربية تقضي على ظاهرة النمطية

● حيفا ـ لمراسلنا ـ نظم المركز اليهودي العربي وكلية التربية في جامعة حيفا، امس الاول (الاحد)، يوما دراسيا كرس لذكرى الباحث التقدمي البروفسور يوحنان هوفمان حضره جمهور يهودي عربي من زملاء ومعارف الفقيد.

رأست اللقاء وتولت عرافته البروفسورة مريم بن فرتس، رئيسة كلية التربية في الجامعة.

وتحدث في اللقاء البروفسور ارنون سوفر الذي دعا ملحضور الى الوقوف دقيقة حداد على الفقيد. كما تحدث البروفسور سامي سموحا والدكتور محمد حبيب الله والبروفسورة مريم بن فرتس.

واشاد المتحدثون بمناقب الفقيد هوفمان الذي كرس نشاطه العلمي والعمل لمسألة توطيد علاقات التعايش اليهودي ـ العربي. واكدوا ان هوفمان كان يؤمن بأنه لا طريق امام شعبي هذه البلاد سوى طريق التعايش والاحترام المتبادل وانه كان يعتبر ان التحدث عن التعايش والعمل بعكس ذلك.

واشار البروفسور ارنون سوفر الى انه ستقام لجنة خاصة في جامعة حيفا لدراسة كيفية تخليد ذكرى هوفمان.

واكد الخطباء ان افضل تكريم لذكرى الباحث هوفمان هو مواصلة طريقه من اجل التعايش اليهودي ـ العربي.

وكرس القسم الثاني من اللقاء لسماع ثلاث محاضرات ذات صلة بموضوع التعايش اليهودي العربي المشترك في هذه البلاد.

وحاضر البروفسور ادير كوهن حول ادب الاطفال والابعاد السياسية والاجتماعية فيه، فأكد ان ادب الاطفال الهادف والواقعي هو الطريق التي من خلالها يمكن التثقيف على القيم الانسانية.

واستعرض المحاضر الاتجاهات المختلفة في ادب الاطفال واشار الى تطور اتجاهات متطرفة فيه مثل ادب الاطفال ذي الصبغة الدينية المتطرفة وادب الاطفال بروح ارض اسرائيل الكاملة وادب الاطفال القائم على القوة مشيرا الى انه الى جانب ذلك يتطور اتجاه واقعي وهادف في ادب الاطفال وهذا هو المقدمة الضرورية للتثقيف على القيم الانسانية.

والقى الدكتور ماجد الحاج محاضرة حول التربية بروح الدمقراطية في الوسط العربي، فأكد ان التربية السياسية في المجتمع الاسرائيلي هي غير دمقراطية وتتسم بطابعها القومي وتعززها الخوف وان هذا بالاضافة الى عدم المساواة تجاه المدارس العربية ما يعرقل التربية بروح الدمقراطية في المدارس العربية. وقال: لا يمكن التحدث عن الدمقراطية بدون المساواة مشيرا الى البون الشاسع بين المدارس اليهودية والعربية في البلاد.

وقال المحاضر ان اوضاع المدارس العربية تساهم ايضا في عرقلة التربية بروح الدمقراطية وذلك بسبب النظام المتبع في هذه المدارس وبسبب برامج التعليم التي لم يجر تغييرها منذ الخمسينات. واكد ان المدارس العربية متأخرة سنوات عديدة في هذا المجال عن المجتمع العربي. وقال: دور المعلم في المدرسة العربية، بسبب هذه الظروف، لا يتعدى كونه مجرد معلم ولا يزال بعيدا عن ان يكون مربيا.

واكد د. الحاج ان الخطوة اللازمة الآن من اجل تطوير التربية بروح الدمقراطية في المدارس العربية هي اولا وقبل كل شيء دمقرطة المدرسة العربية نفسها وتغيير برامج التعليم نحو الدمقراطية مؤكدا ان تشجيع التربية بروح الدمقراطية بالنسبة للمواطنين العرب هو استراتيجيه.

والقت الدكتورة راحيل فرتس لزروفتش محاضرة حول اللقاءات بين الشبيبة اليهودية والعربية في حيفا توقعات وانتظار واكدت ان لهذه اللقاءات اهمية كبرى لتقوية علاقات التعايش الثنائي خاصة وان المجتمع الاسرائيلي لم يوفر الظروف المناسبة لهذه اللقاءات.

واشارت المحاضرة من خلال تجربتها الخاصة الى ان اللقاءات لابناء الشبيبة اليهود والعرب مفيدة للقضاء على النمطية التي تميز الطرفين، مؤكدة على ان جزءا من الشبيبة اليهودية والعربية ينجرف نحو التطرف الذي لا رجعة منه في المستقبل.

مجلس محلي البقيعة يكرم النساء في عيدهن

● عكا ـ من مكتب «الاتحاد» ـ تحت رعاية رئيس مجلس البقيعة المحلي الاستاذ يوسف سويد أقامت حركة النساء الدمقراطيات في القرية بالتعاون مع قسم الرفاه الاجتماعي في المجلس، يوم السبت ٣/١٨، احتفالا كبيرا تكريما للنساء في عيدهن، عيد المرأة العالمي، الثامن من آذار، وعيد الام الذي يصادف اليوم ٣/٢١، حضرته المئات من الامهات والشابات.

واستقبلت مجموعة من عضوات حركة النساء الدمقراطيات على مدخل قاعة المجلس المحلي الرحبة الوافدات الى الاحتفال بالورود والحلوى والمرطبات، بالاضافة الى ملصق خاص صادر طبع خصيصا لهذه المناسبة ضم اسماء الهيئات الفلاث الداعية الى الاحتفال.

افتتحت الاحتفال وتولت عرافته المربية ميس عبده، فرحبت بالحضور وهنأت النساء بعيدهن مشيرة الى دور المرأة في الكفاح من اجل مستقبل افضل، وأشادت بدور المرأة الفلسطينية كمثال صادق للكفاح العادل.

وهنأ الاستاذ يوسف سويد، رئيس مجلس البقيعة المحلي النساء بهاتين المناسبتين السعيدتين، وأكد على نهج مجلس البقيعة المحلي الجديد القائم على الاحترام المتبادل والعمل المتساوي للجميع، وان المشاريع والانجازات شاهد عيان على توجهنا الصحيح، فلقد افتتحنا خمس روضات جديدة في القرية وافتتحنا غرفة لرعي الشؤون الصحية للمدارس وبناء مدرسة جديدة ودعم المواهب الناشئة.

وقدمت المربية سلوى السعس، كلمة حارة باسم الامهات. وتلتها السيدة نادية عامر فالقت تحية حركة النساء الدمقراطيات وأشارت الى النشاطات السياسية التي قامت بها المرأة في البقيعة وتحدث السيد اميل سمعان، مدير قسم الرفاه الاجتماعي في المجلس المحلي، عن دور المرأة في المجتمع وأثنى على دور المجلس ودعمه لقسم الرفاه ولكل هذه الفعاليات.

والقت القصيدة المؤثرة التي ألقاها الشاعر حسين مهنا تصفيقا حارا واستحسانا كبيرا.

وألقى الطفل ماهر سمعان طالب الصف الرابع الابتدائي، قصيدتين من تأليفه بهاتين المناسبتين.

وأنشدت مجموعة من الاطفال ، لحنا خاصا ترك أبلغ الاثر على الحضور، بالفقرات التي قدمتها.

والقت الطالبة عليلة قاسم سويد كلمة جميلة ومعبرة بهاتين المناسبتين السعيدتين.

واختتمت الاحتفال فرقة الكشافة المشرقة الدبكة لبيت الشبيبة في البقيعة بقيادة رياض غضبان، بتقديم العديد من فقرات الدبكة الجميلة على انغام الشبابة.

حركة النساء الدمقراطيات في الطيبة تحيي يوم المرأة العالمي

● الطيبة ـ من مكتب «الاتحاد» ـ بدعوة من حركة النساء الدمقراطيات في الطيبة عقد اجتماع احتفالي بمناسبة الثامن من آذار عيد المرأة العالمي يوم الجمعة في قاعة نادي عثمان ابو راس حضره جمهور غفير من النساء والفتيات.

افتتحت الاجتماع عائدة علام فحيت النساء بهذه المناسبة وخصت تحية خاصة للنساء الفلسطينيات المناضلات في فلسطين المحتلة على وقفتهن البطلة بالتصدي للاحتلال بما في ذلك في يوم عيدهن في الـ ٨ من آذار وشرحت للحضور عن عمل حركة النساء الدمقراطيات قطريا ومحليا ودعت النساء للالتفاف حول هذا الاطار ودعت النساء للمشاركة في اللقاء المنطقي الذي سيقام في ٨٩/٣/٢٥ في البارك لترومن مع منطقة تل ابيب.

وفي نهاية الاجتماع تحدثت بثينة ابو راس حول عمل النساء وامكانية اقامة دورات تعليمية للنساء الفلسطينيات وعن دور المرأة في قيادة الانتفاضة جنبا الى جنب مع الرجال ووقوفها في مقدمة الصفوف بالدفاع عن حقوقهم وعن مواقفهم.

وبُعثت باسم نساء الطيبه تحية خاصة الى كل النساء الفلسطينيات بمناسبة عيد المرأة الثامن من آذار في مناطق الثائر.

ولقد وجهت النساء بيانا لجمهور النساء واهالي الطيبة بالتبرع لاغاثة الاهل في المناطق المحتلة.

نساء عين السهلة يحتفلن بالثامن من آذار

● عين السهلة ـ من مكتب «الاتحاد» في ام الفحم ـ بحضور العشرات من نساء عين السهلة اقيم يوم امس الاول (٨٩/٣/١٩) مهرجان احتفالي بمناسبة الثامن من آذار.

افتتحت الحفل الآنسة ثروه كيوه التي رحبت بالحضور وتحدثت عن اهمية دور المرأة في المجتمع.

ثم تحدثت ألفت بهادسة التي ركزت على دور المرأة في تربية الطفل وبناء مجتمع سليم.

وتخلل الحفل فقرات فنية قدمتها فرقة شبية ام الفحم للدبكة وفرقة اشبال من عرعرة.

وشارك فرع ابناء الكادحين في عين السهلة بفقرات غنائية لاقت استحسان الجمهور.

وفي نهاية الحفل جرى سحب باليانصيب.

لمناسبة «عيد الام»:

مدرسة عبلين «ب» تقيم احتفالا ضخما في قاعة «مريم بواردي»

● عبلين ـ لمراسلنا مكرم سعيد ـ غصت قاعة مريم بواردي بمئات الامهات اللاتي جئن للمشاركة في الاحتفال بعيد الام الذي اقامته مدرسة عبلين «ب» يوم السبت ٣/١٨.

افتتح الاحتفال وتولى عرافته الاستاذ هاني زهران ثم القى طالب في كلمته عطاء الام الذي لا يقدر لابنائها. اما كلمة المدرسة فالقاها مدير المدرسة الاستاذ عكرمة سلمان جاء فيها : «ما احرانا ان نحتفل بعيد تكريم الامهات وخاصة امهات صنعن مثل هذا الشعب الذي يعتز بمروءته وبصموده، وكما قيل : في وجه امي اري وجه امتي».

اما كلمة المجلس المحلي في عبلين فقدمها رئيس المجلس صالح سليم مهنئا الامهات في عيدهن شارحا الظروف التي حالت دون مشاركة المجلس بالاحتفال في العام المنصرم وذلك احتجاجا على سفك قوات الاحتلال لدماء شعبنا في فلسطين المحتلة، الذي يخوض انتفاضته الباسلة الهادفة الى كنس الاحتلال واقامة الدولة الفلسطينية المستقلة الى جانب اسرائيل.

وثمن رئيس المجلس عاليا دور الام الفلسطينية في مقاومة قوات الاحتلال الاسرائيلي ومشاركتها الفعالة في الانتفاضة الشعبية، ووعد انه تبرع باسم المجلس بجميع نفقات الاحتفال.

وتضمن الاحتفال فقرات فنية متنوعة شاركت فيها جوقة المدرسة باشراف المعلمة ريتيه حاج بالاضافة الى تقديم رقصات .

وشارك في هذه الاغاني الطلاب الثالية اسماؤهم: تؤهان خليل ويسامر طربال وتجلاء راجي سليمان.

وفي الفقرة الفكاهية شارك يواس يوسف يعقوب والاخوان رائد وعبدالله رأفت سليمان. كما جرت مسابقات شعبية شارك فيها سليمان هارون وهازار شوملي ومجيد ريحان وناهد مطر كما قدم الطالبان ايمن حاج وسمير كنعان معزوفة على الاورج والعزف على الايقاع قدمها الياس يعقوب خوري.

احتفال في قسوطة بمناسبة الثامن من اذار

● عكا ـ من مكتب «الاتحاد» ـ عقدت حركة النساء الدمقراطيات في قسوطة، يوم امس الاول الاحد (٣/١٩)، اجتماعا احتفاليا بمناسبة يوم المرأة العالمي الثامن من اذار، حضرته العشرات.

افتتحت الاجتماع السيدة ماري سمعان بكلمة عن المناسبة.

والقت سهيلة مرقس محاضرة عن نشاطات حركة النساء الدمقراطيات في اسرائيل.

واشارت بالارقام والاحصائيات الى التمييز الواقع على المرأة.

واكدت على اهمية تقوية النشاط وتجند المرأة في قسوطة في المعركة العامة من اجل المساواة والسلام.

واسهبت في الحديث عن دور المرأة الفلسطينية في الانتفاضة.

السلطات تفرج عن ٢٨ رأس بقر بعد تغريم اصحابها من دالية الكرمل بمبالغ طائلة

● السلطات تضيق الحصار على اصحاب المواشي بهدف قطع لقمة عيش العديد من العائلات ●

● حيفا ـ لمراسلنا ـ افرجت السلطات، يوم الثلاثاء الاخير، عن ٢٨ رأسا من البقر تعود لابراهيم يوسف قعطاوي وجلد كريم حلبي من دالية الكرمل بعد ان ارغمتهما على دفع مبلغ ٤٠٠ شيكل عن كل رأس منها كغرامة وتكاليف نقل والحجز.

وكان افراد الدوريات الخضراء احتجزوها يوم الخميس الماضي قطيع البقر هذا بذريعة انه دخل الى منطقة عسكرية بمطلة القرية وتقود في شاحنات الى بئر السبع واحتجزوه هناك.

وقام صاحبا هذه الابقار بمساعدة رئيس المجلس المحلي السابق في القرية السيد نواف حلبي بالاتصال بجميع الجهات المسؤولة لمعرفة مكان احتجاز المواشي والافراج عنها.

وقال السيد نواف حلبي في حديث لمراسلنا: احتج بشدة على الرسمية على هذا التصرف التعسفي من جانب افراد الدوريات الخضراء لانه كان بامكانهم الاكتفاء بتحرير مخالفات لاصحاب البقر دون احتجاز البقر ونقله الى بئر السبع خاصة وان المنطقة التي دخلها البقر غير مسيجة وهي بمحاذاة اراضي القرية وكان اعلن عنها منطقة عسكرية رغم معارضتنا واحتجاجنا على ذلك.

وقال صالح قعطاوي (من قرية ام الزينات المهدومة) واحد مربي المواشي في حديث مع مراسلنا ان عائلات عديدة في دالية الكرمل تعيش على تربية المواشي وانه بسبب افتقار القرية للمراعي يضطر اصحاب المواشي الى دخول هذه المنطقة بهدف رعاية مواشيهم خاصة وان هذه المنطقة كانت منذ قبل قيام الدولة مراعي لاهالي دالية الكرمل وام الزينات والجرم وان منطقة جلبة الطيبة تحدث من الحصار حولنا اذ سارعت الى تحريش الثالث المحيطة بالقرية وضمها الى منطقة عمارة الكرملية.

وقال: قبل عشرين يوما وزعت الدوريات الخضراء انذارات على اصحاب المواشي في القرية تحذرهم فيها من دخول المنطقة العسكرية، وهذا يعني عمليا قطع لقمة عيش العديد من عائلات القرية التي تعيش على تربية المواشي فقط.

وقال قعطاوي: هذه الاراضي هي ملك لعائلتي وتعود لاهالي قرية ام الزينات والجرم. والغريب في الامر ان السلطات سمحت لكيبوتس معين شوتيطه بتسييج مساحات واسعة من هذه الاراضي واستغلالها مراعي للابقار في الوقت الذي تحرم فيه اصحاب هذه الاراضي الشرعيين من مجرد رعاية مواشيهم فيها بذريعة انها منطقة عسكرية.

واضاف: نضطر مرغمين الى رعاية مواشينا في هذه المنطقة على الرغم من الاخطار التي تهددنا لعدم توفر البديل. واشار الى انه في العام ١٩٨١ لقي الفتى عمر سليم قعطاوي (١٢ سنة) مصرعه في هذه المنطقة جراء انفجار قنبلة وبعد سنتين من ذلك لقي اخوه علي (١٦ سنة) مصرعه هو فيها للسبب نفسه.

واعرب عن تشككه في اقدام السلطات على اعلان هذه المنطقة منطقة عسكرية فيما لو كانت دالية الكرمل بلدا يسكنه مواطنون يهود.

تشاط مسرحي في البقيعة

● عكا ـ من مكتب «الاتحاد» ـ بدأ مسرح البقيعة الشعبي، الذي يعمل بدعم ورعاية مجلس البقيعة المحلي، بعرض مسرحية بعنوان: «ملوك المقسم» منذ يوم امس الاول الاحد (٣/١٩) حيث يستمر عرضها ثلاث ليال متتالية. وذلك للاقبال الكبير من قبل الجمهور الذي اعجب بها وتشجيعها للفرقة للمسرح.

والمسرحية من تأليف فراس نايف سليم واخراج اكرم خوري، وتدور احداثها حول الصراع العربي الاسرائيلي.

وقام بالتمثيل الياف عامر وفراس نايف سليم ورائف عيد وسعيد سويد معهدة وفتول سويد والشابة غدير التايع بالاضافة الى الطفلين سلام مهنا وصادق سويد.

وهذه المسرحية هي العمل الثاني لمسرح البقيعة الشعبي.

لجنة الطلاب العرب وحركة «كامبوس» في جامعة تل ابيب في زيارة لجرحى الانتفاضة

● القدس ـ مكتب «الاتحاد» ـ سقط سهوا في الخبر الذي نشرناه يوم امس الاول (الاحد) ان عشرات الطلاب اليهود والعرب في جامعة تل ابيب شاركوا يوم السبت في زيارة تضامنية لجرحى الانتفاضة في مستشفى المقاصد في القدس المحتلة، ونظم الزيارة لجنة الطلاب العرب وحركة «كامبوس» العربية ـ اليهودية في جامعة تل ابيب سوية مع مثيلتيها في الجامعه العبرية اللتين جندتا عشرات الطلاب اليهود والعرب لهذه الزيارة.

وفاة فاضل في قلنسوة

● الطيبة ـ لمراسلنا ـ شيع اهالي قلنسوة امس الاثنين جثمان المرحوم رضوان غزاوي ابو موسى الذي توفي عن عمر يناهز الـ ٨٥ عاما الى مثواه الاخير.

لحته الحزب الشيوعي والجبهة الدمقراطية في قلنسوة يتقدمون بتعازيهم الحارة الى آل الفقيد راجين للفقيد الرحمة ولهم الصبر والسلوان.

■ تعزية ■

احد لجنة منطقة المثلث يتقدمون باحر التعازي الى احمد غزاوي بوفاة جده المرحوم رضوان غزاوي.

غورنيل يستقبل ممثلي مسرح موسكو للاطفال

● حيفا ـ لمراسلنا ـ استقبل رئيس بلدية حيفا اريه غورنيل، امس الاول (الاحد)، في مكتبه في البلدية وفد ممثلي مسرح موسكو للاطفال الذي ضم فيرتسا بتروفسكا وكيا غيتكس وايغور ليفوس. وحضر اللقاء زاهي كركبي ممثل الجبهة السابق في بلدية حيفا ود. عيسى نقولا الممثل الحالي للجبهة في البلدية وعوزام غورجنسكي سكرتير حركة الصداقة بين اسرائيل والاتحاد السوفييتي.

وتحدث غورنيل في اللقاء فاعرب عن امله في ان تكون هذه الزيارة بداية التبادل الثقافي بين اسرائيل والاتحاد السوفييتي.

وتحدث زاهي كركبي في اللقاء وقال: ليس من قبيل الصدفة ان يحل اول مسرح سوفييتي في حيفا بالذات، ففي الماضي استقبل رئيس البلدية غورنيل اول الاوفرة السوفييتية التي زارت المدينة. واكد ان الاتحاد السوفييتي وافق على سفر هذا المسرح الى حيفا حرصا على مصلحة السلام والصداقة بين الشعوب.

ويذكر ان زيارة ممثلي مسرح موسكو للاطفال، التي تمت بمساعدة حركة الصداقة بين اسرائيل والاتحاد السوفييتي، تسبق زيارة كامل اعضاء هذا المسرح المقررة الى حيفا للاشتراك في مهرجان مسارح الاطفال الذي سيجري في عيد الفصح في المدينة.

وسيعرض مسرح موسكو للاطفال مسرحية «قلب الكلب» من تأليف الكاتب السوفييتي بولغاكوف.

● اجمل باقة ورد ●

● الى العزيز عادل شناوي وخطيبته منيرة شوافطة بطاقة الخطوبة، الف مبروك متمنين الفرحة الدائمة.

● والى علي حوش وزوجته بالمولود الجديد محمد، و الف مبروك.

احد لجنة الحزب والشبية والجبهة ـ كفر منذا

الحزب الشيوعي الاسرائيلي واتحاد الشبيبة الشيوعية

● نشاطات ● اجتماعات ● محاضرات ● ندوات ●

■ جبهة الحزب والشبيبة ـ اليوم الثلاثاء ٨٩/٣/٢١ الساعة ٦:٠٠ مساء في نادي الحزب ـ محاضرة حول خطوط للحركة الاجتماعية السلفية الحديثة، المحاضر: د. احمد سعد.

● عائلة المواطن حمزة يوسف سكافي فوق انقاض منزله الذي هدمته قوات الاحتلال في حربه ابرون الخليل، يوم ١٤ الجاري. صورة خاصة من مكتب «الاتحاد» في القدس.

مهرجان رياضي فني على شرف المؤتمر التاسع لمنطقة عكا للشبيبة الشيوعية

● عكا ـ من مكتب «الاتحاد» ـ نظم مجلس مدربي ابناء الكادحين في قطاع كفر ياسيف مهرجانا رياضيا فنيا يومي الجمعة والاحد (١٧ و٣/١٩) على شرف المؤتمر التاسع لمنطقة عكا للشبيبة الشيوعية الذي سيعقد يومي (٢١ ـ ٨٩/٤/٢٢).

ففي كرة القدم الصغيرة وتنس الطاولة جرت التصفيات يوم الجمعة في قرية جديده. وفي يوم الاحد جرت الالعاب في كفر ياسيف ونصف نهائي كرة القدم الصغيرة ونهائي تنس الطاولة وشد الحبل والركض لمسافة (٣٠٠ م).

وشاركت في المهرجان فروع جديدة والمكر ويركا وابو سنان وكفر ياسيف وكانت النتائج كما يلي:

● كرة القدم الصغيرة: جديده في المرتبة الاولى وابو سنان والمكر في المرتبتين الثانية والثالثة.

● ركض (٣٠٠) م للبنات الصفين الخامس والسادس، في المرتبه الاولى لمياء كيال ـ جديده واميها موسى ـ ابو سنان في المرتبه الثانية وهديل كيال + ريما نصرا في المرتبة الثالثة.

وسا في الركض لمسافة (٣٠٠ م) للصفين السابع والثامن للبنات فازت نداء كيال ـ جديدة في المرتبه الاولى و جنان شريف ـ كفر ياسيف في المرتبة الثانيه وغدير الحاج ـ جديدة في المرتبة الثالثة.

وفي الركض لمسافة (٣٠٠ م) للبنين للصفوف الرابع والخامس والسادس فقد فاز وسيم عبادي بالمرتبة الاولى واحمد كيال ـ بالمرتبة الثانية وخليل عبادي بالمرتبة الثالثة وجميعهم من جديده.

وفي الركض لمسافة (٣٠٠ م) للبنين الصفين السابع والثامن فقد فاز بالمرتبة الاولى رجائي عابد من المكر، وسهيل سرحان من جديدة بالمرتبة الثانيه وعلاء ابريق من ابو سنان بالمرتبة الثالثة.

وفي شد الحبل للبنين جاءت كفر ياسيف في المرتبه الاولى وجديدة في المرتبة الثانية.

وفي شد الحبل للبنات، جاءت كفر ياسيف في المرتبة الاولى وجديده في المرتبة الثانية.

وفي تنس الطاولة للبنين فاز علاء بقاعي من جديده، بمرتبة الاولى ورائد شحادة من المكر بالمرتبة الثانية ومجد موسى من ابو سنان بالمرتبة الثالثة.

وفي تنس الطاولة للبنات فازت جنان شريف بالمرتبه الاولى وفداء كيال بالمرتبة الثانيه واميمه موسى بالمرتبة الثالثة.

وفي نهاية المهرجان اقيم احتفال ختامي فني في بيت الشعب في كفر ياسيف شاركت فيه فرقة الدبكة المؤلفة من اشبال جديده وفرقة الباليه من اشبال الفرع الموحد وقدم اشبال الفرع الموحد مسرحية.

وقدم اشبال الفرع الموحد وفرع جديده باقة من الاغنيات.

والقى مفيد سعد، مركز عمل الشبيبة في منطقة عكا كلمة شكر فيها كل من شارك في المهرجان الرياضي واكد على اهمية توسيع صفوف ابناء الكادحين وانجاح مؤتمر منطقة عكا التاسع للشبيبة.

ووزعت الجوائز التي هي عبارة عن ميداليات وكؤوس تقديرية على الفائزين.

رياضة

■ اليوم في الناصرة

مباراة الموسم في الدرجة الاولى: الاخاء ـ طيرات هكرمل

● الجمهور العربي مدعو لدعم الفريق النصراوي في مسيرته نحو الدرجة القطرية ●

● يشهد الملعب البلدي في الناصرة في الساعة الثالثة من بعد ظهر اليوم الثلاثاء مباراة الموسم في الدرجة الاولى (المنطقة الشمالية) بين فريق الاخاء الذي فقد الصدارة بعد خسارته السبت الاخير على ملعبه (امام بيتار حيفا)، وبين فريق هبوعيل طيرات هكرمل الذي حل مكان الاخاء في المرتبة الاولى، ويفارق نقطتين عنه.

وتأتي هذه المباراة والفريق النصراوي يعاني غياب عدد من لاعبيه من التركيب الاول. فعلي ابو احمد ابعد حتى نهاية الموسم ورائع سليمان ابعد مباراتين بسبب خمس بطاقات صفراء والمدافع مروان روحي يعاني الاصابه وكذا بالنسبة للمدافع نائل ابو احمد على الرغم من ان الامل معقود في ان يتمكن من اللعب اليوم.

وادى هذا الوضع الى خسارة الفريق النصراوي سبب تقاعل في مبارياته الخمس الاخيرة وفقدانه المرتبه الاولى مقابل انجاز رائع للفريق المنافس من طيرات هكرمل الذي جمع عشر نقاط كاملة في المباريات الخمس الاخيرة.

وازاء هذا الوضع يتحمل الجمهور النصراوي العبء، عبء دفع فريقه الى تسجيل النصر رغم المشاكل في التركيب وللجمهور، اي جمهور، دور كبير في نجاح الفريق او فشله وعلى الجمهور النصراوي الامتناع عن اي تصرف، كما حصل السبت الاخير، من شأنه تشكيل ضغط زائد على اللاعبين قد يؤدي الى نتائج وخيمة.

وعلى ملعب عكا يجري لقاء قمة آخر هو لقاء دربي هبوعيل صاحب المرتبة الثالثة ومكابي صاحب المرتبة الرابعة.

ويلعب مكابي عسفيا مباراة بيتية امام هبوعيل بيسان الذي يحتل المرتبة الخامسة. الفريق العسفاوي يعاني هو الآخر من غياب اربعة من لاعبيه عن تركيب الفريق، احمد وهيب واحسان عليان ومروان عليان (اصابات) وسحتون زاهر (ابعاد).

ويلعب هبوعيل شباب الناصرة (المرتبة السابعة) مباراة خارجية امام جاره في اللائحة ايضا مكابي العفولة، الذي يحتل المرتبة السادسة.

ويلتقي هبوعيل الطيبة (المرتبه العاشرة)، خارج ارضه امام كريات شمونة، الذي يحتل المرتبه (١٥)، ويتهدده خطر الهبوط بينما يحل فريق هتين دالية الكرمل (المرتبة ١١) ضيفا على فريق القاع من كريات آتا. ويلعب هبوعيل الطيرة (المرتبة ١٤) مباراة بيتية امام فريق المرتبه الثامنة، بيتار حيفا.

وتجمع المباراة الثامنة بين فريقي القاع: بيتار نهريا (المرتبة ١٣) ومكابي الخضيرة (١٢).

وتشير لائحة الهدافين في الدرجة الاولى الى تصدر مهاجم الاخاء مرشد عباس برصيد ١٤ هدفا، رغم انه لم يسجل سوى هدف واحد في المباريات السبع الاخيرة ومن ضربه جزاء ١١ م.

ويسجل خمسة لاعبين تسعة اهداف وهم: نبيه حلبي (دالية الكرمل) وغسان سليلق (عسفيا) واريه براسي (شباب الناصرة) وموتي نحملي (طيرات هكرمل) وتشرنتشو شيبي (هبوعيل عكا).

وفي الدرجة الثانيه اجري ايضا جولة من المباريات (جميع المباريات تأجلت في ١٨ شباط الماضي) وتجمع بين:

المنطقة الشمالية (أ): مكابي شفاعمرو ـ هبوعيل عمرا، هركلوت ـ تسيرت عليت، حصور ـ مكابي كفر كنا، هبوعيل سخنين ـ بيتار معلوت، مكابي معلوت ـ هبوعيل دبورية، مكابي طرعان ـ هبوعيل صعد هبوعيل مجد الكروم ـ هبوعيل كرميئيل.

المنطقة الشمالية (ب): مفدال همعيق ـ نحشوليل، هبوعيل ام الفحم ـ هبوعيل تل حنن، هبوعيل اكسال ـ تسور شالوم، كشافة حيفا ـ نعمات اولغا، بيت الجزر ـ كفار يونه، هبوعيل رعنانا ـ هبوعيل سوير، كريات حاييم ـ اور عقيب.

المنطقة الجنوبية (أ): هبوعيل كفار شلم ـ هبوعيل هرتسليا، عليه كفار سابا ـ مكابي رمات حين، هبوعيل جلجولية ـ هشكيا رمات غان، هبوعيل كفر قاسم ـ بيتار روش هعاين، هبوعيل روش هعاين ـ مكابي كفر قاسم، تحالاف يهود ـ هبوعيل ازور، شباب يافا ـ رمات هشرون.

رئيس بلدية عكا يبعث برسالة الى رمزي خوري تقديرا له على عمله في البلدية

● عكا ـ من مكتب «الاتحاد» ـ «ان بلدية عكا وأهلها يزجلون الشكر لك ويعبرون من اعماق قلوبهم على عملك المبارك كعضو للبلدية، وعلى الرغم من انك لن تساهم بشكل رسمي في اعمال المجلس البلدي التاسع، الا اننا على ثقة تامة بانك ستساهم ومن خلال تجربتك الغنية وقدراتك وكفاءاتك وستعطي المزيد من اجل عكا ومواطنيها. ولقد سجلنا بأحرف من ذهب ونور في سفر تاريخ عكا المتجددة نشاطك البلدي والشعبي. اننا لفخورون بك ونعتز بما قدمت وستقدم مستقبلا».

هذا ما جاء حرفيا في الرسالة التي بعث بها رئيس بلدية عكا، ايلي دي كاستور، الى القائد الجبهوي رمزي خوري، بمناسبة انهائه عمله كعضو في البلدية. وكان خوري قد انتخب كعضو في البلدية على مدى ثلاثة دورات متتالية.

وبعث خوري برسالة جوابية الى رئيس البلدية جاء فيها: «اشكرك كثيرا على الكلمات الطيبة التي بعثت بها بالاصالة عن نفسك ونيابة عن مواطني عكا. سأواصل العيش في مدينتنا المختلطة الغالية، وسأواصل رؤية نفسي خادما للجمهور العكاوي، وسأعطي كل ما أستطيع وسأساهم في النشاطات الشعبية من اجل توطيد التعايش المشترك والصداقة وعلاقات حسن الجوار بين المواطنين اليهود والعرب في المدينة، ومن اجل السلام العادل والثابت في المنطقة، السلام الاسرائيلي الفلسطيني، واحترام حقوق الشعبين والامن، القائم على اسس دولتين للشعبين، ومن اجل المستقبل السعيد لاولادنا واحفادنا».

٨ الاف شيكل ثمن ادوية تحتاجها لجنة

● تتمة من صفحة ١ ●

واقرت اللجنة برنامج عمل لهذا الغرض في صلبه القيام بزيارة الى نابلس وكسر حصارها من اجل تقديم الغذاء والمعونة. وستجمع اللجنة فورا جميع الاموال والاغذية.

وحيت اللجنة قرار الاضراب العام للجماهير العربية.

وحذرت من النشاطات الفردية التي يقوم بها بعض الاشخاص تحت ستار جمع الاموال لدعم الانتفاضة بينما تذهب هذه الاموال لاغراض فئوية ضيقة وفي بعض الاحيان تذهب لمنظمات معادية للانتفاضة او خارجة عن صفوفها (مثل منظمة «حماس» التابعة للاخوان المسلمين المعادين لقيام دولة فلسطينية مستقلة).

ووجهت اللجنة تحية خاصة الى حركة النساء الدمقراطيات على نشاطها الدائم والتحضير من موعد باقامة بازار شعبي يضم العديد من المنتوجات ذات الصناعة الوطنية والمأكولات (من صنع الانتفاضة). وسيفتتح المعرض في الساعة الخامسة من بعد ظهر غد الاربعاء في بيت الصداقة في الناصرة، وسيرصد كل ريعه لدعم الانتفاضة.

الاتحاد
جريدة يومية
[illegible]

رئيس كتلة «العمل» في الكنيست يدعو وزراء حزبه الى ترك الحكومة، حالا!

رامون: المعراخ سيضطر الى الانسحاب من هذه الحكومة في غضون اشهر!

● برعام: المبرر الوحيد لترك المعراخ هذه الحكومة هو قرار حاسم بدء الحوار المباشر مع م.ت.ف ● يعقوبي: ليس هنالك اي سبب لعدم تشجيع الادارة الامريكية على محاورة «اية جهة بمقدورها دفع عجلة السلام الى الامام» ! ●

● حيفا - مكتب «الاتحاد» - اعرب رئيس كتلة «المعراخ» في الكنيست النائب حاييم رامون، امس الاثنين، عن اعتقاده بان «المعراخ» سوف يضطر الى الانسحاب من حكومة «الوحدة القومية» في غضون اشهر الصيف القادم.

ودعا رامون، امام مراسلي الصحف للشؤون البرلمانية، وزراء الحكومة من «المعراخ» الى تقديم استقالاتهم فورا وترك الحكومة، وقال: «من واجب الحزب ترك الحكومة حالا والانضمام الى صفوف المعارضة وتقديم نزع الثقة عن حكومة الشلل السياسي»!

وقال رامون ان رئيس الحكومة يتسحاق شمير ليس بحاجة الى الشراكة مع حزب «العمل» من اجل دفع عملية السلام موافقا بهدف الاستمرار في الوضع القائم، وعندها سيكون هذا الامر مفهوما لاغلبية وزراء «المعراخ» واعضاء الكنيست من الحزب، عندما امام القرارات المصيرية بهذا الشأن.

وقال رامون في المؤتمر الصحفي المذكور الذي بادر اليه بنفسه ان ارادة هذه مطروحة كما فهمته عن شمعون بيرس ويتسحاق رابين ايضا.

وذكر مراسل الشؤون الحزبية لراديو الجيش «غالي تساهال» ان «المعراخ» ينتظر نتائج زيارة شمير في الولايات المتحدة ولن يقدم على اية خطوة بشأن هذه الشراكة مع «الليكود» قبل ذلك.

وعلى الصعيد نفسه دعا السكرتير العام السابق لحزب «العمل» عضو الكنيست عوزي برعام، قيادة الحزب الى الانسحاب من الحكومة، واوردت صحيفة «هارتس» امس الاول الاحد تصريحا لبرعام جاء فيه ان «انسحاب المعراخ من الحكومة ومحاولة اقامة حكومة ائتلاف مقلصة مع الاحزاب الدينية تكون خطوة مبررة فقط في حال اتخاذ الحزب قرارا يدعو الى فتح الحوار المباشر مع م.ت.ف».

ومن جهة اخرى قال وزير الاتصال غاد يعقوبي امس، ان على اسرائيل التفاوض مع سكان «المناطق» (دولة فلسطين المحتلة) المحتلين دون وضعها شرط وقف الانتفاضة، وقال انه يشك اليوم فيما اذا كان هنالك اي من سكان المناطق المحتلة لا يتماثل مع م.ت.ف.

وحول سؤال يتعلق بالحوار غير الرسمي الجاري بين ممثل م.ت.ف والولايات المتحدة قال يعقوبي: «لا يوجد اي سبب لعدم تشجيع الولايات المتحدة على القيام مثل هذا الحوار مع كل جهة بمقدورها دفع عملية السلام الى الامام»!

واوضح يعقوبي، الذي كان يتحدث امام مراسلي الصحف للشؤون الحزبية، انه لن يرشح نفسه لمنصب رئيس حزب «العمل» اذا كان شمعون بيرس المرشح الوحيد لهذا المنصب، اما اذا تواجد عدة مرشحين فسيقوم بترشيح نفسي لهذا المنصب.

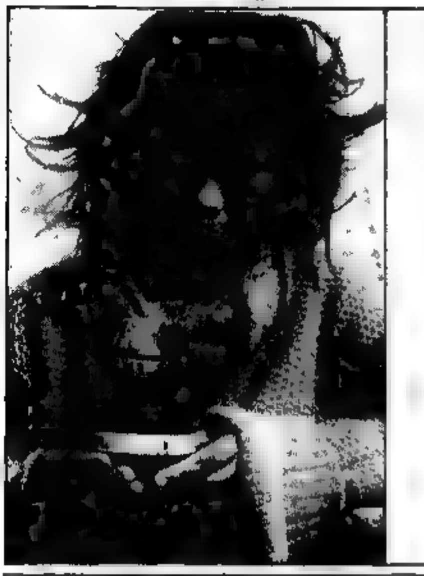

● طفلة من قرية زعترة وقد هدم منزل عائلتها يوم ٣/١٣، تحمل قبلة غاز كانت القيت على الاهالي خلال عملية الهدم. (صورة خاصة من مكتب «الاتحاد» في القدس)

رئيس بلدية هرتسليا مرشح «الليكود» لرئاسة مركز الحكم المحلي

● حيفا - مكتب «الاتحاد» - انتخب رؤساء المجالس البلدية من «الليكود»، امس (الاثنين)، ايلي لانداو، رئيس بلدية هرتسليا، ليكون مرشح الحزب لرئاسة مركز الحكم المحلي (مركز السلطات المحلية).

وحصل لانداو الذي دعمه معسكر شارون على ٢١ صوتا بينما حصل مكسيم ليفي، رئيس بلدية اللد الذي دعمه معسكر شقيقه دافيد ليفي على ٢٤ صوتا وحصل المرشح الثالث لهذا المنصب عن «الليكود» شلومو تسيلكر، رئيس بلدية اشدود، على ٤ اصوات فقط.

وسينافس لانداو على رئاسة مركز الحكم المحلي مع مرشح «المعراخ» الذي لم يجر انتخابه بعد!

رئيس نقابة اطباء الاسنان يحذر من فائض كبير في عدد الاطباء!

● حيفا - مكتب «الاتحاد» - حذر البروفيسور ميخائيل سيلع رئيس نقابة اطباء الاسنان، امس (الاثنين)، من التأثيرات السلبية التي قد تطرأ على المهنة الطبية بسبب «الفائض الكبير في عدد اطباء الاسنان مقارنة بعدد سكان اسرائيل»!

وقال البروفيسور سيلع، الذي كان يتكلم في المؤتمر العالمي لطب الاسنان الذي اقيم في البلاد ان منظمة الصحة العالمية قررت ان كل (١٧٠٠) شخص بحاجة الى طبيب اسنان واحد وذلك حتى عام (١٩٩٠)، بينما المعدل في اسرائيل طبيب اسنان لكل (١٠٠٠) شخصا!

واوضح ان مجموعات كبيرة من اطباء الاسنان تتخرج سنويا وان التوقعات تشير الى تخرج مئات اطباء الاسنان حتى عام (١٩٩٠)!

● الراصد الجوي ●

● تتوقع دائرة الارصاد الجوية ان يكون الجو، اليوم الثلاثاء ٣/٢١، صافيا وحارا، لارتفاع اخر على درجات الحرارة.

درجات الحرارة القصوى المتوقعة اليوم: ● جبال الجليل - ٢٩° ● الاغوار الشمالية - ٣٢° ● بحيرة طبريا وجوارها - ٣٤° ● القدس وضواحيها - ٣٠° ● السهل الداخلي - ٣٣° ● السهل الساحلي - ٢٦° ● النقب - ٣٣° ● البحر الميت - ٣٦° ● ايلات والعربة - ٣٨°

في البحر الابيض المتوسط تهب رياح مطلية خفيفة ويكون البحر هادئا.

وفي بحيرة طبريا تكون المياه هادئة.

وفي خليج ايلات تهب رياح شمالية بين خفيفة ومعتدلة وفي بعض الاحيان تتحول الى متقلبة خفيفة وتكون المياه هادئة.

أسعار العملات الاجنبية

(بنك اسرائيل، ١٩ - ٨٩/٣/٢٠)

العملة	متوسط
● دولار امريكي	١٫٨٠٦٥ ش.ج
● جنيه استرليني	٣٫١٠٦٣ ش.ج
● مارك المانى	٠٫٩٦٣٦ ش.ج
● فرنك فرنسي	٠٫٢٨٥٦ ش.ج
● فرنك سويسري	١٫١٢٤٨ ش.ج
● دينار اردني	٣٫٣٤٢٠ ش.ج
● الاسترليني	٢٫١٥ ش.ج
● بالسوق - ١٫٧٩	١٫٨٠ ش.ج

اقرار قانون الميزانية الاضافية لعام ١٩٨٨

● حجم هذه الميزانية [illegible] مليار و٣٠٠ مليون [illegible] ●

● القدس - [illegible] - صادقت الكنيست امس الاثنين بالقراءتين الثانية والثالثة على مشروع قانون الميزانية الاضافية (تعديل) رقم ٢٠ لسنة ١٩٨٨. [illegible]

لجنة الطلاب العرب في جامعة حيفا تدعم قرار الاضراب في يوم الارض وتدعو لانجاحه

● انتخاب علاء زعبي رئيسا للجنة ● رحلة طلابية الى القرى العربية المهدومة في الشمال ●

● حيفا - لمراسلنا - عقدت لجنة الطلاب العرب في جامعة حيفا، الاسبوع الماضي، اجتماعها الاول الذي جرى فيه انتخاب هيئات اللجنة.

وانتخب الطالب علاء زعبي رئيسا للجنة والطالب حسان سكرتيرا وعرين حواري امينة صندوق وحرب فمارة، كما ابناء الطالب عضو سكرتارية. كما جرى انتخاب مركزي اللجان المتفرعة عن اللجنة، فانتخبت الطالبة سوسن طيري مركزة اللجنة الاكاديمية وسعود غانم مركز اللجنة الثقافية وكوثر فارس مركزة لجنة النشاطات.

وقررت اللجنة في اجتماعها دعم قرار الاضراب العام للجماهير العربية في يوم الارض وناشدت الطلاب العرب العمل من اجل انجاح الاضراب في اماكن سكناهم، وقررت تنظيم مظاهرة عشية يوم الارض في حرم الجامعة.

وقررت اللجنة كذلك مواصلة حملة جمع التبرعات لدعم صمود الاشقاء في فلسطين المحتلة، واستنكرت اغلاق صحيفة «الراية».

وتنظم لجنة الطلاب العرب في الجامعة اليوم (الثلاثاء) رحلة الى منطقة الشمال ليتعرف الطلاب من خلالها على القرى العربية المهدومة.

اعتقال شاب من مجد الكروم بتهمة ملفقة

● عكا - من مكتب «الاتحاد» - داهم عدد من افراد شرطة عكا، يوم امس الاول الاحد (٣/١٩)، بيت عماد احمد نصار، من قرية مجد الكروم، واعتقلوه بحجة «الاعتداء على شرطي»!

وفي الاسبوع الفائت دخل شرطي مرور من شرطة عكا قرية مجد الكروم وطفق يحرر المخالفات للمواطنين على اليمين والشمال بحجج مختلفة منها عدم الوقوف بشكل قانوني وعدم وضع حزام الامان وغيرها.

وبينما كان يحرر احدى المخالفات لاحد السوّاق تصدى له احد الشباب قائلا: كفانا هذه الاستفزازات وان هذا العمل غير مقبول، وبعد جدال ادعى الشرطي ان الشاب عماد احمد نصار قد اعتدى عليه.

واكد مراسلنا ان الشاب عماد نصار كان يومها وفي الوقت نفسه في العمل ولم يكن متواجدا في القرية.

وكان السيد احمد مناع رئيس مجلس مجد الكروم المحلي قد توجه الى حيث يقف الشرطي واحتج على تصرفه وطلب منه الخروج من القرية.

ويسود جو من السخط لدى الاهالي خاصة وان الاستفزازات تتكرر في هذه القرية منذ مدة الى ان والامر الغير مستغرب ما تبثه وسائل الاعلام من تشويه للامور وتحريض على الاهالي.

● نحو ١١٠٠٠ اشتراك في «الاتحاد» - ١٩٨٩ ●

اول الغيث قطر - ١٣٧ اشتراكا

● حيفا - من ادارة «الاتحاد» - قرار رفاق «الاتحاد» واحبائها واصدقائها واضح وحازم - (١١) الف اشتراك في سنة ١٩٨٩ وبعد الاسبوع الاسبق راحوا يستعدون لتشحيم عجلات هذه الحملة لينطلق في عملية الجمع والتجديد، مدركين الاهمية السياسية والوطنية الكبرى لهذه المهمة الشريفة.

فان توسيع نطاق توزيع «الاتحاد» ليس بالعملية الميكانيكية انما هي عملية توسيع للمعرفة والمدارك والثقافة الوطنية الصادقة والمخلصة لقضايا هذا الشعب ومصالحه، عملية غرس لمفاهيم التقدم الحضارية وزيادة قوة النبع الكفاحي الشجاع الذي تتبناه «الاتحاد» في معركة شعبنا العادلة من اجل السلام والمساواة والحقوق والتجذر في ارض الوطن.

ان كل اشتراك جديد في «الاتحاد» يعني دق مسمار جديد في نعش المفاهيم الرجعية والخنوع والاستسلام واليأس والجهل وضيق الصدور، وفي الوقت نفسه هو غذاء جديد في مستقبلة الصمود لشعب ورحمته وطريقه النضالي.

وهذه المرة ستكون معركة الهوى، من (١١) الف اشتراك. واذا حسب ما نحتاج للوصول الى هذا الهدف اننا ٦٣٠٥ اشتراكات الان ما بين شهرية ومجموعة حديثا من الان وحتى نهاية ايار فان علينا جمع حوالي ٦٧٠ اشتراكا في كل اسبوع. ولان ما رأينا في بداية عملية التشحيم فسوف نعتبر ما وصل الينا هذا الاسبوع (١٣٧ اشتراكا) بداية اول الغيث. ولكن مثل هذا الرقم لا يمكن قبوله في الاسابيع القادمة فاذا سرنا على هذه الوتيرة ستستمر الحملة ٥٠ اسبوعا وهذا غير ممكن.

من هنا فاننا نجدد النداء الى اصدقاء «الاتحاد» ورفاقها واحبائها: لتنطلق هذه المرة وبسرعة وتيرة ممكنة لجمع مئات الاشتراكات في كل اسبوع، في كل المناطق والفروع.

وفيما يلي تقرير عن سير الحملة هذا الاسبوع:

بيان حملة الاشتراكات ليوم ٨٩/٣/٢٠

اسم المنطقة	الهدف	ما جمع هذا الاسبوع	ما تم جمعه بالعدد	حتى الان بالمئة	الباقي لتحقيق الهدف
الناصرة	٤٨٩٥	٣٥	٢٠٥٢	٤٢	٢٨٤٣
عكا	٢٨٥٠	٥٨	١٢٠٨	٤٢	١٦٤٢
ام الفحم	٨٥٠	١٦	٣١٦	٣٧	٥٣٤
المثلث	١٢٥٠	١٢	٣٨٢	٣١	٨٦٨
حيفا	٦٢٥	٤	٢٦٤	٤٢	٣٦١
القدس	٢٢٥	١٢	٣٩	١٧	١٨٦
تل ابيب - يافا	٢٠٠	-	٣٢	١٦	١٦٨
الجنوب	١٠٥	-	١٢	١١	٩٣
المجموع	١١٠٠٠	١٣٧	٤٣٠٥	٣٩	٦٦٩٥

اللجنة الحكومية لتقصي الحقائق حول الخدمات الصحية في البلاد تستمع للشهود حول الاوضاع الصحية في الوسط العربي

● عكا - من مكتب «الاتحاد» - ادلى الدكتوران نخلة بشارة، المدير الطبي لمستشفى الناصرة، ومنذر قعوار، ممثل لجنة المتابعة لشؤون الصحة في الوسط العربي، يوم امس الاول الاحد (٣/١٩) بشهادتيهما، امام لجنة التحقيق الحكومية، التي كانت قد تشكلت لتقصي الحقائق حول الخدمات الصحية في البلاد، عندما شغلت الوزيلنو منصب وزيرة الصحة - حول القضايا الصحية في الوسط العربي.

واستعرضت اللجنة الحكومية الدكتور نخلة بشارة حول خدمات العلاج السريري في الناصرة ومنطقتها، واطلع د. بشارة اللجنة على جميع المشاكل القائمة في هذا المجال وقدم اقتراحات عملية لعلاجها.

اما الدكتور منذر قعوار فقد عرض امام اللجنة الفوارق الكبيرة القائمة بين المستوى الصحي ومستوى الخدمات الصحية في الوسطين العربي واليهودي، وقدم للجنة اقتراحات موضوعية لمحو الفوارق في الخدمات والمستوى على المدى القريب والبعيد.

من جهة اخرى استدعي الدكتور تمام كناعنة، ليمثل امام اللجنة يوم الخميس القادم (٣/٢٣)، ممثلا عن «جمعية الجليل للبحوث والخدمات الصحية» ليطلع اللجنة على موضوع الكوادر الصحية والطبية وقضايا صحة البيئة في الوسط العربي.

زياد يستجوب وزير الزراعة حول جريمة ابادة ٩٠٠ دونم قمح وشعير في النقب

● القدس - لمراسلنا البرلماني - استجوب النائب توفيق زياد، امس الاثنين، وزير الزراعة حول ما نشرته الصحف في تاريخ ٨٩/٣/٢٠ بشأن ابادة (٩٠٠) دونم من القمح والشعير تابعة للسكان البدو في النقب على ايدي رجال «الدوريات الخضراء» من جديد.

واكد النائب زياد في استجوابه بانه «جراء هذه العملية يقف عشرات العائلات التي تعتاش على محصول هذه الاراضي بدون مصدر رزق ومعرضة للجوع. وازاء هذا، اني اتوجه الى الوزير بالاسئلة التالية: هل هو على علم بهذه الحادثة؟ ومن الذي اصدر الاوامر لتنفيذ هذه الجريمة؟ وهل الوزير مستعد لتعويض هؤلاء السكان؟ وما هي الخطوات التي سيتخذها لمنع حدوث عمليات مشابهة في المستقبل»؟

وزير الشرطة في الكنيست:

ليس لدى الشرطة، حتى الان، اي معتقل بشأن قضية عصابة «السيكريكيم» (المتعصبون)

● القدس - مراسلنا البرلماني - رد وزير الشرطة حاييم باريف (معراخ)، امس الاثنين، على استجواب شفهي قدمه النائب حاييم اورون (مبام)، حول تحقيقات الشرطة في اعمال الجسم الارهابي اليهودي المسمى «سيكريكيم» وعن مراحل التحقيق والخطوات التي تتخذها الشرطة لمنع اعمال هذه العصابة.

واكد الوزير باريف بان «تحقيقات الشرطة في اوجها وهذا لن استطيع التفصيل، الا انه حتى اليوم لم يعتقل اي شخص وانه يعمل على تشغيل جهاز استخباراتي خاص. امل ان يوصلنا الى هؤلاء الاشخاص».

هذا وشجب عضوا الكنيست حاييم اورون (مبام)، وحاييم رامون (معراخ) في سؤال اضافي تصريحات رئيس الوزراء الاخيرة ومدير عام مكتبه يوسي احيمير التي تشمس الجو العام في البلاد بالتطرف القومي.

وطالب عضو الكنيست شوشانة اربيلي الموزلينو (معراخ) الحكومة والكنيست بشجب مثل هذه الاعمال التي تهدد سلام المجتمع الاسرائيلي بأسره.

هذا وجاء في قاموس ابن شوشان ان هذه الكلمة التي تكتب «سيكري» او «سيكريكوم» تعني «البلطجي» او «اللص» وهي ايضا تسمية لمتعصبين متطرفين الذين كانوا يقتلون معارضيهم بالرأي في عهد الهيكل الثاني ابان حرب الرومان.

كتل الائتلاف الحكومي تسقط اقتراحا جبهويا لتعديل قانون الحد الادنى للاجور

● القدس - لمراسلنا البرلماني - اسقطت الكنيست، امس الاثنين، باغلبية اصوات الائتلاف الحكومي اقتراح تعديل قانون الحد الادنى (بريها)، المقدم من قبل كتلة الجبهة في الكنيست.

وينص اقتراح التعديل على فصل مدفوعات البريها (حسب القانون الحالي فان ٣٠٪ من هذه المدفوعات تدخل ضمن اطار قانون الحد الادنى) من اطار قانون الحد الادنى للاجور بحيث تبلغ نسبة ١٠٠٪ زيادة على اجر الحد الادنى، ورفع هذا الاجر (الحد الادنى) بنسبة ٦٠٪ من معدل الاجور.

واكد النائب ماير فلنر الذي قدم الاقتراح «بان على العامل ان يعمل بنسبة ١٣٠٪ في شهر عمل واحد لكي يحصل على اجر الحد الادنى كاملا، وهذا اجحاف فظيع بحق الطبقات المسحوقة والعمال لملء اجياب اصحاب رؤوس الاموال على حساب عرقهم وشقائهم (العمال)».

اما نائب وزير العمل والرفاه الاجتماعي النائب رفيق حلبي (العودات يسرائيل)، فقد رد على الاقتراح مدعيا بان القانون الحالي يلائم في هذا الوقت الوضع الاقتصادي السيء للبلاد وكل تغيير فيه قد يؤدي الى زيادة الوضع سوءا وليس العكس»!

ادارة جبهة عرابة تلخص معركة الانتخابات وتستعد للاضراب في ذكرى يوم الارض

● عرابة - من مكتب «الاتحاد» في البطوف - عقدت ادارة جبهة عرابة الدمقراطية يوم السبت (١٩٨٩/٣/١٨) اجتماعا موسعا حضره العشرات من اعضاء ادارة الجبهة لتلخيص معركة الانتخابات وما تمخضت عنه من نتائج خيبت الامال.

وقد جرى البحث ليس للتفتيش عن مبررات للفشل بل كانت اشارات لنقاط الضعف التي تخللت المعركة وللاسباب الموضوعية والذاتية. وقد ساهم في النقاش عدد كبير من الاعضاء الذين ناقشوا بجدية وعمق من اجل استخلاص النتائج واعتبروا الخسارة «كبوة جواد» وبمستطاعة الجبهة تصحيح الخطأ.

وتناول الاعضاء الجبهويون استعداداتهم لانجاح المسيرة في الذكرى الـ (١٣) ليوم الارض الخالد وانجاح الاضراب في ذلك اليوم استجابة لقرار لجنة المتابعة التي اقرت الاضراب. كما تم تشكيل طاقم من الاعضاء لاقامة حملة تبرع بجمع المواد الغذائية والتموينية والطبية نصرة ودعما لشعب الانتفاضة.

تحويل اقتراح تعديل قانون انتخابات الكنيست الى لجنة الدستور والقانون البرلمانية

● القدس - لمراسلنا البرلماني - صادقت الكنيست، امس الاثنين، على تحويل اقتراح تعديل قانون انتخابات الكنيست (الاستئناف على نتائج الانتخابات)، المقدم من قبل النائبين حاييم رامون (معراخ) ورفائيل جلن (دجيل هتوراة) الى لجنة الدستور والقانون في الكنيست لمناقشته هناك، وفحص امكانية بلورة اقتراح حكومي مماثل - حسب اقوال وزير الداخلية اريه درعي (شاس).

وينص اقتراح التعديل على تحويل الاستئنافات المقدمة الى لجنة الكنيست الى المحكمة العليا لمناقشتها هناك تفاديا للتوجه السياسي الذي قد ينجم عن التمعن مع مثل هذه الاستئنافات في لجنة هي في الاصل لجنة سياسية (لجنة الكنيست).

● لتبق «الاتحاد» نورا لشعبها ونارا على مضطهديه
● قدما من اجل ١١٠٠٠ مشترك في «الاتحاد»

يا قراء «الاتحاد» الاحباء - يا اهلنا الاعزاء في كفر ياسيف وابو سنان.

ندعوكم للمشاركة في الندوة العامة بمناسبة الذكرى الـ ٤٦ لصدور «الاتحاد» والذكرى السابعة لصدورها يومية، والتي تعقد يوم الاربعاء ٨٩/٣/٢٢ الساعة ٦٫٣٠ مساء في دار الصداقة.

● يشارك في الندوة:

سالم جبران ● انطوان شلحت ● عباس زين الدين ● وليد ايوب ● قسطندي مرقس.

مهلموا بآرائكم وملاحظاتكم وانتقاداتكم.

● من اجل ان تبقى «الاتحاد» ذخرا لشعبنا وشعبنا عزا لـ «الاتحاد».

لجنة اصدقاء «الاتحاد» في ابو سنان وكفر ياسيف

الاتحاد

جريدة يومية

● الاربعاء ٢٢ آذار ١٩٨٩ ، الموافق ١٦ شعبان ١٤٠٩ هـ ● العدد ٤٥/٢٦٣ ● ٦ صفحات ● الثمن ٨٠ اغورة ●

יום רביעי 22.3.1989 - המחיר: 80 אג'

Vol. 263/45 - 22.3.1989 - Price: 80 Agorah

«بوريم سميح» واشتباكات بين الجيش والمستوطنين في الخليل

● اطفال المستوطنين يطلقون «النار» من بنادقهم البلاستيكية، على الاطفال العرب ●

● القدس - مكتب «الاتحاد» - شارك حوالي مئة مستوطن، يوم امس، في مسيرة استفزازية (بمناسبة عيد المساخر - البوريم) انطلقت من حي رمحشة في الخليل، مرورا بالسوق، وانتهت بالحرم الابراهيمي الشريف. وفي الطريق اخرق المستوطنون المدججون بالسلاح، على الفلسطينيين. وتوترت الاجواء بين الفتيان الفلسطينيين وبين ابناء المستوطنين، الذين كانوا يحملون بنادق بلاستيكية عبارة عن العاب (بمناسبة البوريم)، فوجه ابناء المستوطنين بنادقهم نحو الفتيان والاطفال الفلسطينيين واطلقوا عليهم «النار».

وعندما وصل المستوطنون، الذين كان يتخفى عدد منهم بملابس عربي تقليدي الى الحرم الابراهيمي الشريف حاولوا ادخال خزانة فيها كتاب التوراة. وتدخل افراد الجيش لمنعهم. وفي هذه الاثناء وصل احد المواطنين العرب وحاول الدخول الى الحرم لاداء الصلاة، فهاجمه المستوطنون وحاولوا الاعتداء عليه، وتدخل افراد الجيش. ووقعت اشتباكات بالايدي بين الطرفين استمرت اكثر من ساعة.

استمرار الانفجار البركاني في القطاع ومتاريس من نوع جديد

اصابة شقيق لاحد الشهداء بانكسار في الجمجمة وجروح عديدة

□ حظر التجول على ٩٠٪ من القطاع □

□ الاطارات المطاطية المشتعلة تملأ شوارع غزة ومخيم الشاطئ □ اهالي حي الشيخ رضوان يخرجون عن بكرة ابيهم الى الشوارع في تحد واضح لنظام حظر التجول □ ٥٨ اصابة في انحاء القطاع وجرحى في الامعري وجنين وقباطيا □ امرأة حامل تصاب بالغاز وتجرى لها عملية جراحية قيصرية، فيموت احد طفليها بعد ساعة □ اصطدام سيارة عسكرية بمتراس حديدي من نوع جديد □ اعتقال ٦٠ طالبة في القدس ومدير احدى المدارس □

● القدس - مكتب «الاتحاد» - واصل شعب قطاع غزة على الرغم من فرض حظر التجول على حوالي ٩٠٪ من مساحته كافة انتفاضته العارمة، وخرج الاهالي خصوصا في حي الشيخ رضوان بجموعهم الى الشوارع واشتبكوا مع قوات الاحتلال المعززة. وشوهدت مئات الاطارات المشتعلة في كل شارع وزقاق، فيما نصب المتاريس الضخمة وربطت القضبان الحديدية في الاعمدة على جانبي الشوارع وشكلت حواجز من نوع جديد، فاصطدمت سيارة عسكرية باحد هذه الحواجز.

واصيب خلال الاشتباكات التي تلت مناسبة يوم الكرامة (ذكرى معركة الكرامة في ١٩٦٨/٣/٢١) ٥٨ فلسطينيا في القطاع اضافة الى العديد من المصابين في مختلف انحاء الضفة الفلسطينية المحتلة. وعرف من بين المصابين شقيق الشهيد عبد الناصر الشريف (سقط السبت الماضي)، الذي اصيب احدهم بكسر في الجمجمة وحالته خطيرة جدا.

ومن المنتظر ان تشهد المناطق المحتلة اليوم اضرابا شاملا تلبية لنداء قيادة الانتفاضة الاخير.

● القدس المحتلة - اعتقال ٦٠ طالبة ●

اقتحمت قوات الشرطة وحرس الحدود، امس، مدرسة «الفتاة اللاجئة» في حي وادي الجوز في القدس واعتقلت

■ البقية ص٦ ■

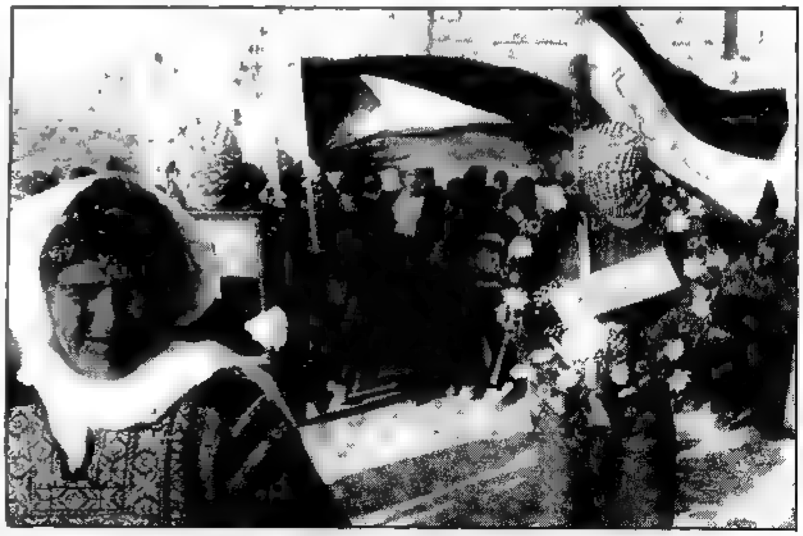

● من المسيرة التي شهدتها بلدة سخنين يوم ٢٠ آذار الجاري ورفعت خلالها اعلام فلسطين والشعارات المنددة بالاحتلال ●

«هآرتس»: ينبغي الغاء الحرمان الذي تفرضه اسرائيل على م.ت.ف!

● حيفا - مكتب «الاتحاد» - دعت صحيفة «هآرتس» في افتتاحيتها امس (الثلاثاء) الى الغاء الحرمان المفروض على م.ت.ف من قبل الحكومة الاسرائيلية، الامر الذي يعني الغاء القانون الارعن الذي يمنع اللقاءات مع تلك المنظمة.

وجاء في ختام الافتتاحية: «يستحق شمير التقدير على الغاء الحرمان المفروض على م.ت.ف واذا ما واصل رفض هذا الامر فانه سيزيد فقط من عزلة اسرائيل في العالم... وكشفت «هآرتس» في الافتتاحية المذكورة التي تحدثت فيها عن تقرير المصادر الاستخبارية ... المقدم الى الحكومة والذي اكد بوضوح ان الجهة الفلسطينية الوحيدة التي يمكن التفاوض معها هي م.ت.ف - كشفت النقاب عن ان حكومة اسرائيل منذ قيام دافيد بن غوريون كانت توافق على استنتاجات وتلخيصات هذه المصادر كما لو انها تقيم لوحي تلخص الوضع.

واوضحت الصحيفة ان وزراء الليكود سيجدون صعوبة كبيرة في تجاهل مضمون هذا التقرير حتى لو كانت الحكومة غير مجبرة الى السير في خط سياسي يتمشى مع التقرير، ووصفت محاولات الحكومة لايجاد قيادة بديلة عن م.ت.ف للتفاوض معها استنادا الى التقرير بانها مجهود ساقطة.

الحكم بالسجن المؤبد على محمد داوود بتهمة «قتل» عوفرا وطال موزس

● رئيس المحكمة العسكرية طالب بتنفيذ حكم الاعدام ●

● حيفا - مكتب «الاتحاد» - حكمت المحكمة العسكرية في نابلس، امس (الثلاثاء)، على محمد داوود من سكان قلقيلية المحتلة بالسجن المؤبد بتهمة «قتل» عوفرا وطال موزس، يوم ١١ نيسان عام ١٩٨٧.

وافاد راديو «صوت اسرائيل»، امس، ان المحكمة العسكرية اتهمت داوود ... مصلحة الجمهور - على حد قول ممثل النيابة العسكرية. ومع ذلك بحثت المحكمة امكانية اصدار حكم الاعدام.

وكان رئيس المحكمة العسكرية طالب بتنفيذ حكم الاعدام معتبرا ان النتائج المترتبة على القاء الزجاجات الحارقة خطيرة جدا ...

شمير وبيرس ورابين وآرنس يتناوبون على مخاطبة «مؤتمر شمير للتضامن مع اسرائيل»!

□ عشرات انصار السلام يتظاهرون قبالة المؤتمر فتفرقهم الشرطة بالقوة وتعتقل ستة منهم بينهم البروفيسور ستان كوهين وروبين كمينر □

● حيفا - مكتب «الاتحاد» - افتتح اليوم في القدس مؤتمر رئيس الحكومة للتضامن مع اسرائيل، بعد يومين من المداولات برزت فيها المواقف الرافضة للسلام العادل القائم على الاعتراف ...

■ البقية ص٦ ■

اليوم، استئناف الحوار الامريكي - الفلسطيني

● تونس - الوكالات - تستأنف الولايات المتحدة ومنظمة التحرير الفلسطينية اليوم الاربعاء ٣/٢٢، الحوار الذي بدأ بينهما قبل ثلاثة اشهر ثم توقف وذلك في الوقت الذي تمر فيه العلاقات بين واشنطن وبين اسرائيل في منعطف صعب.

واعلنت مصادر رسمية فلسطينية واخرى تونسية ان السفير الامريكي في تونس، روبرت بلليترو، سيلتقي بعد ظهر اليوم وفدا من منظمة التحرير الفلسطينية يتكون من رئيس الدائرة الاعلامية فيها، ياسر عبد ربه ومدير الدائرة السياسية، عبد اللطيف ابو حجلة، وسفير فلسطين لدى تونس، حكم بلعاوي في دار الضيافة وهو مقر رسمي تونسي يقع في الضاحية الشمالية للعاصمة.

وكان رئيس اللجنة التنفيذية لمنظمة التحرير الفلسطينية، ياسر عرفات، اعلن في بغداد امس الاول ان الجانب الفلسطيني سيقدم في هذا الاجتماع وثيقة عمل للتحاور حول عملية السلام وخصوصا عقد مؤتمر دولي للسلام في الشرق الاوسط. وقالت مصادر مطلعة ان هذه الوثيقة ستطرح التدهور المتزايد للوضع في فلسطين المحتلة وضرورة اتخاذ اجراءات عاجلة لوضع حد للارهاب الاسرائيلي.

الا ان وزير الخارجية الامريكي جيمس بيكر اعلن عشية هذا اللقاء عن ادارة الرئيس الامريكي جورج بوش تعارض قيام الدولة الفلسطينية المستقلة. وذلك في كلمة القاها امس امام لجنة اقرار المساعدات الخارجية في مجلس النواب.

واضاف بيكر ان «الدولة الفلسطينية المستقلة لا تشكل عنصر استقرار في المنطقة» واكد «العلاقات الوثيقة بين بلاده واسرائيل» وجدد العهد بتقديم المساعدات وعدم التخلي عنها على الرغم من بعض الخلافات معها.

اتفاق برامة بين القدس العربية عاصمة دولة فلسطين العتيدة وذكار عاصمة السنغال

بمناسبة الذكرى الخامسة لوفاة الفقيد الغالي محامي الشعب والارض

حنا ديب نقارة

● ندعوكم لحضور الحفل التأبيني الذي سيقام يوم السبت ١٩٨٩/٣/٢٥، الساعة العاشرة والنصف صباحا، في قاعة الكلية العربية الارثوذكسية في حيفا - شارع ... ٣٢.

يتكلم:
● عضو الكنيست مئير فلنر - السكرتير العام للحزب الشيوعي الاسرائيلي.
● السيد ابراهيم ابو حسين - رئيس بلدية شفاعمرو ورئيس لجنة رؤساء السلطات المحلية العربية.
● المحامية فيليتسيا لانغر - جمعية حقوق الانسان.
● القس شحادة شحادة - رئيس لجنة الدفاع عن الاراضي.

● لجنة احياء الذكرى

اقتحام مكتب «الاتحاد» في القدس والمكاتب الصحفية المجاورة

● القدس - مكتب «الاتحاد» - داهم رجلا شرطة باللباس المدني، في حوالي الثالثة والنصف من بعد ظهر امس، مكتب جريدة «الاتحاد» في القدس بحجة الاستفسار عن اسم سكرتيرة المكتب ووجهتها السكرتيرة الى مدير المكتب، فريد غانم، الذي طلب منهما الانصراف موضحا انه لا يحق لهما الدخول الا بأمر تفتيش - خصوصا ان هذا مكتب صحيفة.

وحاول احدهما تبرير صلاحياته بقوله - متهكما: انت لا تعرف القانون. واصر مدير مكتب «الاتحاد» في القدس على موقفه، فقال بانه سيقدم شكوى على انتهاك حرمة المكتب بما يتعارض مع القانون، وهدد احد رجال الشرطة بلويه، انت سترى عملنا خلال تأديه وظيفتك. واجابه مدير المكتب: انت الذي لا يعرف القانون، وهذا الكلام لا ينبغي خصوصا انه غير صحيح.

ويعد ان غادر رجلا الشرطة اتضح انهما اقتحما العديد من المكاتب المجاورة وذلك في مطالبات هوية الموظفين ومن بينهم موظفو رابطة الصحفيين العرب، وكانت في ايديهما قائمة، كما يبدو، باسماء صحفيين مطلوبين للاعتقال.

عرفات: حالة تأهب قصوى للقوات الفلسطينية في جنوب لبنان تحسبا لاعتداء اسرائيلي

● بغداد - الوكالات - اعلن رئيس اللجنة التنفيذية لمنظمة التحرير الفلسطينية، ياسر عرفات، ... ان القوات الفلسطينية في جنوب لبنان وضعت في حالة تأهب قصوى تحسبا لاعتداء اسرائيلي جديد في هذه المنطقة.

اعتقال (٤٠) مواطنا فلسطينيا بتهمة الانتماء الى الجبهة الشعبية لتحرير فلسطين

● حيفا - مكتب «الاتحاد» - ذكر التلفزيون الاسرائيلي في نشرة «مباط» الاخبارية المسائية، امس، ان «جهاز» الشين بيت العام وشرطة القدس كشفا مؤخرا عن تنظيم ثدائي كبير في القدس العربية وان جميع اعضاء هذا التنظيم ينتمون الى «الجبهة الشعبية لتحرير فلسطين».

واضاف التلفزيون انه تم اعتقال (٤٠) (مواطنا فلسطينيا - المحرر) متهم بتنفيذ اكثر من (٥٠) عملية من بينها القاء ٣٠ زجاجة حارقة واحراق سيارات تابعة لمواطنين اسرائيليين و عمل اخرى تسببت باصابة مواطنين اسرائيليين.

مقتل احد سكان تل ابيب واصابة اثنين اخرين بطعنات سكين

● المصادر الاسرائيلية: الطاعن من اهالي جباليا ●

● حيفا - مكتب «الاتحاد» - ذكر راديو «صوت اسرائيل» ان احد سكان مخيم جباليا في الثلاثين من عمره طعن، امس، احد سكان تل ابيب وارداه قتيلا ثم قام بطعن شخصين اخرين، وصفت جراحهما بانها متوسطة.

وقامت قوات كبيرة من الشرطة بمطاردة المواطن واستطاعت ان تلقي القبض عليه بعد ان اصيبته بجراح.

هذا ولم تعرف حتى الان الاسباب التي حدت بالمواطن الذي لم يعرف اسمه حتى كتابة هذا الخبر، القيام بهذا العمل في مركز مدينة تل ابيب.

وعلى خلفية هذا الحادث طالب عضو الكنيست عن حركة «هتحياه» يوفال نئمان بتوسيع صلاحيات اطلاق النار لقوات الاحتلال في المناطق الفلسطينية المحتلة مبررا ذلك بقوله ان «الانتفاضة هي حرب في كل شيء».

مصرع (٣) جنود ايرلنديين من قوة الطوارئ الدولية في جنوب لبنان

شمير ومبارك وحسين يزورون واشنطن قريبا

● واشنطن - الوكالات - اعلن البيت الابيض امس الثلاثاء ٣/٢١، ان الرئيس المصري، حسني مبارك ورئيس الوزراء الاسرائيلي، يتسحاق شمير والملك الاردني، الملك حسين، سيقومون قريبا بزيارات عمل رسمية الى واشنطن يتحدثون خلالها مع الرئيس الامريكي جورج بوش.

واوضح الناطق باسم البيت الابيض، مارلن فيتزووتر، ان مبارك سيجتمع مع بوش في الثالث من نيسان المقبل في حين يجتمع شمير معه في السادس منه.

واضاف انه من المقرر ان تتم زيارة الملك حسين في الثلث من ايار القادم.

ما هو مصير المعتقل الجريح عماد سوقية؟!

● الناصرة – من مكتب «الاتحاد» – يتزايد القلق المشروع الذي يساور ذوي المعتقل الجريح عماد ابو سوقية خصوصا وان كل السلطات المختصة تتهرب من اعطاء جواب واضح حول مكان وجود ابنهم ووضعه الصحي.

وكان المحامي وليد الفاهوم قد حاول لقاء موكله عماد سوقيه منذ نهاية الشهر الماضي فلم يفلح. وعلى سبيل المثال فان المحامي علم بأن موكله نقل الى مستشفى المقرونه في ١٧ الجاري اثر تدهور حالته الصحية. ومع انه يكون في هذه الحالة تحت سلطة شرطة العفولة فقد ابلغ المحامي بأن مسؤوليته هي على شرطة جنين. فاتصل بشرطة جنين فحولته الى الحاكم العسكري في المدينة وحوله مكتب الحاكم العسكري في جنين الى مكتب المستشار القضائي في بيت ايل. وهنا قالوا ان الضابط المسؤول موجود في حفلة تكريمية بمناسبة عيد المساخر.

وفي يوم امس اتصل المحامي مرة اخرى بمكتب المستشار القضائي في بيت ايل وهذه المرة حولوه الى مكتب المدعي العسكري العام في تل ابيب بحجة انهم لا يستطيعون التدخل في امر معتقل داخل اطار الخط الاخضر. فاتصل بمكتب المدعي العام فاجابوه بدورهم انه لا توجد عندهم سلطة على معتقل من الضفة الغربية حتى لو كان داخل اسرائيل.

فعاد المحامي واتصل بالمستشار القضائي للحاكمية العسكرية فكان الجواب هذه المرة: لا نعرف ماذا نقول لك.

هذا، وازاء كل محاولات التهرب المريبة، توجه المحامي الى السلطات الطبية المختصة طالبا تقرير طبيا عن وضع موكله. وارفق رسالته بكتاب تنازل عن السرية الطبية موقع من والدة المعتقل القلقة على مصير ابنها.

ويذكر ان عماد سوقيه كان قد اصيب بجراح جدية في بطنه جراء قيام ضابط حرس الحدود باطلاق الرصاص عليه وجها لوجه يوم ١٩٨٩/٢/١٩، على حاجز عسكري في مدخل حي صبح الخير في جنين المحتلة.

عدوان همجي، يشارك فيه حرس الحدود، على شاب مقدسي بسبب تعطل سيارته

● القدس – مكتب «الاتحاد» – تعرض الشاب ابن سعيد المؤلف، من حي بيت حنينا في القدس المحتلة، ظهر امس، للضرب المبرح والتهديد، مع سيارته في مكان مجهول.

وافاد والد الشاب، الذي سمع تفاصيل ما جرى من شهود عيان واتصل بنا هاتفيا، ان ابنه كان يقود سيارة من نوع «الفا سود» وعندما حاول الانطلاق بها، بعد اشارة الضوء الاخضر في مرورية بيت حنينا تعطلت السيارة. فاخذ عدد من السائقين، الذين وقفت سياراتهم خلف سيارته، باطلاق الصفير. وبعد فترة وجيزة تمكن الشاب من تشغيل سيارته والسير بها. لكن لم يمكنه يصل الى دكان الخضروات وجهة عندما على بعد حوالي مئة متر، حتى احاطت به من جميع الجهات ثلاث سيارات يقودها اسرائيليون. ونزلوا من سياراتهم واخذوا يضربونه ضربا مبرحا. وحضرت سيارة لحرس الحدود فنزل افرادها منها وشرعوا في ضرب الشاب. ثم وضعوه داخل السيارة ونقلوه الى جهة غير معلومة.

وحين بلغ نبأ الاعتداء لذويه، توجهوا على الفور الى مركز شرطة عسكرية والى مركز شرطة «شيبي» بمكروه. لكن قيل لهم ان ابنهم لم ينقل الى هناك. واتصلوا مع مستشفيات القدس فلم يعثروا لابنهم على اثر.

وتساءل والده مستنكرا: ما الذي يحصل لنا في بلدنا؟ ماذا يريدون من هذا الشعب الضحية؟!

اعتقالات جديدة ومداهمات متواصلة في طولكرم

● طولكرم – من مكتب «الاتحاد» في الطيبة – اعتقلت سلطات الاحتلال، امس الاول، كلا من محمود خاروف (٢٣ عاما) وحسن عبد الرحيم عودة (١٥ سنة) من طولكرم. كما حولت عددا من المعتقلين السابقين (جرى اعتقالهم قبل قرابة ١٠ ايام) الى الاعتقال الاداري في معتقل «انصار ٣» عرفنا من بينهم كلا من عبد الرحمن ابو جابر (٢٣ عاما) الذي يجري اعتقاله للمرة الثانية بعد ان امضى فترة ٥ اشهر في معتقل ٣ ومحمد محمود الزمدر (٣٥ عاما) الذي امضى هو الآخر فترة في السجن تربو على الـ ٥ سنوات بتهم امنية. ومحمد رضوان من قرية ريحا (٢٢ عاما) وحسام مصطفى الفرحة (٢٤ عاما) من قرية قفين.

ويفيد مراسلنا ان جنود الاحتلال وحرس الحدود يقومون بحملات ليلية للمنازل في المخيم بحجة البحث عن مخالفات ضريبية. ومؤخرا داهمت منازل المواطنين احمد شاهين ومصطفى ابو جاموس واحمد المتروك ومحمد الزقلة وريس رقبان وحاتم برغوث وسائع ابو رقبة كما ان قوات الاحتلال تجبر السكان على مسح الشعارات الوطنية وازالة الحواجز من الطرق.

جنود يستولون على سيارة، بعد ضرب اصحابها، ويلحقون بها اضرارا جسيمة

● القدس – مكتب «الاتحاد» – اوقف جنود الاحتلال، عصر امس الى الخامسة الا ربعا، سيارة المواطن عمر ابو حسين (من قرية السواحرة الشرقية) التي كان يقودها ابنه نجيب على مداخل بلدة ابو ديس. وبعد ان فتش الجنود السيارة وشاب نجيب والشبان الذين كانوا من رفاقه دققوا في بطاقات هويتهم واعتدوا عليهم بالضرب وارغموهم على تسليم مفاتيح السيارة. ودخل الجنود بالسيارة الى بلدة ابو ديس واعادوها، بعد وقت قصير، وقد اصيبت باضرار بالغة، خاصة محركها.

وافاد صاحب هذا العدوان ان الجنود هددوهم باطلاق النار عليهم اذا رفضوا تسليم مفاتيح السيارة.

معرفة اسم المواطن الذي قتلته سيارة «حرس الحدود»

● القدس – مكتب «الاتحاد» – عرف، يوم امس، اسم المواطن الذي قتلته سيارة لحرس الحدود، امس الاول، حين صدمته في مدينة بيت لحم وهو عمر موسى حجاجلة (٥٠ عاما) من قرية الولجة (قضاء بيت جالا).

مجموعة دول عدم الانحياز تحث دي كوليار على ضرورة تكثيف الجهود لبدء عملية التسوية في الشرق الاوسط

● نيويورك (الامم المتحدة) – وفا – حثت مجموعة دول عدم الانحياز، السكرتير العام للامم المتحدة خافيير بيريز دي كوليار، على ضرورة تكثيف الجهود من اجل بدء عملية السلام في الشرق الاوسط.

واجتمع وفد يمثل مكتب تنسيق الحركة المكون من مندوبي الجزائر وفلسطين والسنغال وزيمبابوي يوم الاثنين الاخير، مع دي كوليار.

واعرب الوفد عن قلق اعضاء مكتب التنسيق جراء تدهور الوضع في فلسطين المحتلة نتيجة تشبث اسرائيل بانتهاج سياسات وممارسات «القبضة الحديدية» فضلا عن بدء عملية السلام في الشرق الاوسط الا ان المواقف السلبية التي يتخذها بعض اعضاء مجلس الامن منعه من اتخاذ قرارات تدين الممارسات القمعية وتطالب بايقافها فورا.

ودعا الوفد اعضاء مجلس الامن والسكرتير العام للامم المتحدة الى الاسهام في خلق ظروف السلام في منطقة الشرق الاوسط عن طريق اتخاذ خطوات ملموسة نحو الانطلاق بعملية السلام في الشرق الاوسط وفقا لقرارات مجلس الامن والجمعية العمومية للامم المتحدة.

ودعا الوفد ايضا اسرائيل الى الاستجابة للمبادرات السلمية التي اتخذها المجلس الوطني الفلسطيني في الجزائر في تشرين الثاني لعام ١٩٨٨ والمبادرات التي اتخذها رئيس اللجنة التنفيذية لمنظمة التحرير الفلسطينية ياسر عرفات في جنيف. واعرب عن قناعته بانه لو ردت اسرائيل بالمثل على النوايا الطيبة التي ابدتها منظمة التحرير الفلسطينية منذ اجتماع المجلس الوطني الفلسطيني في الجزائر لكانت تدابير بناء الثقة التي بدأتها المنظمة قد اثمرت عن نتائج ايجابية لصالح عملية السلام في الشرق الاوسط.

الحزبان الرئيسيان في السودان يتفقان على تشكيل الحكومة الموسعة

● الاتفاق، ايضا، على تمثيل النقابات واحزاب جنوب السودان في الحكومة المتوقع اعلانها اليوم ●

● الخرطوم – وفا – علم من اوساط مقربة من الحزبين الرئيسيين في السودان، حزب «الامة» الذي يرأسه رئيس الوزراء الصادق المهدي والحزب الاتحادي الديمقراطي، انهما توصلا ليلة الاثنين/الثلاثاء الماضية الى اتفاق حول توزيع الحقائب الوزارية واعلان تشكيل الحكومة الموسعة الجديدة اليوم (الاربعاء).

واوضحت الاوساط نفسها ان الحزبين اتفقا ايضا على ان يتم تمثيل النقابات والاحزاب الشرعية في جنوب السودان في هذه الحكومة الموسعة التي كانت السلطات العسكرية طالبت بها في ٢٢ شباط الماضي عبر مذكرة وجهتها الى رئيس الوزراء وتعهدت بها الازمة الحالية.

واشارت «الجبهة القومية الاسلامية» عدم المشاركة في هذه الوزارة، التي اتفقت الاحزاب السياسية الاخرى والنقابات على برنامج لها يقضي بالسعي الى اقرار السلام في الجنوب عن طريق التفاوض وبتجميد كافة مسألة تطبيق الشريعة الاسلامية.

ووفقا للمعلومات التي استقيت من اوساط مقربة من الذين يجرون المشاورات السياسية، فان حزب «الامة» سيحصل على ثماني او تسع وزارات بينما سيحصل الحزب الاتحادي الديمقراطي على ست وزارات واحزاب الجنوب على اربع والنقابات على اثنتين.

واشارت الاوساط نفسها ايضا الى ان قادة الاحزاب الافريقية في السودان طالبت بحل مجلس الجنوب الذي تمتع بنوع من الاستقلالية يرأسه حاليا انجلو بيدا المقرب من السلطة المركزية، واعادة تشكيله برئاسة زعيم المعارضة الجنوبية الشرعية الياب جيمس سرور رئيس الحزب الشعبي التقدمي واحد الاحزاب الافريقية.

الجيش الاسرائيلي يؤجل شراء غواصتين من المانيا الغربية

● حيفا – مكتب «الاتحاد» – ذكرت مصادر عسكرية ان قيادة الاركان في الجيش الاسرائيلي ابلغت شراء غواصتين من طراز جديد تم بناؤها في المانيا الغربية.

واوضحت المصادر نفسها ان هذا القرار اتخذ اثر صعوبات حصلت في المفاوضات مع الشركات الالمانية الغربية حول تمويل الصفقة.

وذكرت الصحافة ان قيادة الاركان كانت وافقت على مشروع البحرية هذا بسبب ... احتجت مرفقة.

خلال اللقاء المرتقب مع بيكر:

دي كوليار سيحاول اقناع ادارة بوش بضرورة حل قضية فلسطين

● نيويورك (الامم المتحدة) – ذكرت مصادر دبلوماسية في الامم المتحدة يوم الاثنين ٣/٢٠، ان السكرتير العام للامم المتحدة خافيير بيريز دي كوليار، سيجتهد في اقناع الولايات المتحدة بخطورة الوضع في فلسطين المحتلة وضرورة التوصل الى حل سياسي للمشكلة الفلسطينية عندما يجتمع في بحر الاسبوع الجاري مع مسؤولين في ادارة الرئيس الامريكي جورج بوش.

وسيجتمع دي كوليار غدا الخميس مع وزير الخارجية الامريكي جيمس بيكر، بعد استقبال السفير الامريكي الجديد لدى الامم المتحدة توماس بيكرينغ الذي سيقدم اوراق اعتماده.

«الاتحاد» تنفرد بنشر الحقائق حول جرائم الهدم في برقين:

الجنود رفضوا نقل العجوز.. فسقط شهيدا..

■ هدم ٥ بيوت يملكها اقرباء شابين مطلوبين؟!■

● بيتا عماد وعبد الناصر ياسين صبح اللذان هدمتهما قوات الاحتلال يوم ٣/١٦ في برقين المحتلة ●

■ تصوير: «الاتحاد» – الناصرة ■

● الناصرة – من مكتب «الاتحاد» – سياسة جديدة: هدم بيوت الشبان المطلوبين، الذين لم يلقَ عليهم القبض بعد. ولم يثبت ضدهم شيء. وليس فقط هدم بيوتهم، انما هدم بيوت آخرين، اقرباء لهم او جيران. هكذا حدث في برقين يوم الخميس الماضي ٨٩/٣/١٦ اذ هدمت خمسة منازل وتصدعت بجهة الجدران. وسقط رجل مسن في الخامسة والثمانين من عمره.

بهذه الحقائق علم مندوب «الاتحاد» من برقين. والبكم تقريره بالكامل، ومعظم ما فيه ينشر هنا لاول مرة.

الوصول الى برقين ليس بالامر السهل، بل انه محفوف بالمخاطر. توجهنا لقرى جنين عبر ... في طريق وعرة في الوادي بين جبلين شاهقين. وجيش الاحتلال الذي لا يتورع عن دخول هذه القرية عدة مرات. كل احد مرافقينا وراح يصف كيف يستحكم الشبان في قمة الجبلين ويحرجون الحجارة على سيارات الاحتلال ويمنعونهم من الوصول الى برقين.

برقين كباقي قرى فلسطين المحتلة، تشارك اهلها بكل فعاليات الانتفاضة...

في ٨٩/٣/١٦، يوم الخميس، دخلت الى برقين ٣٠ سيارة عسكرية وتحملها جرافات، وفورا اعلن عن منع التجول. تستعمل جهة ... بيوت يسكنها (١) الشبان. انتشر الجنود في شوارع القرية يضربون كل من صادفهم في الطريق حتى وصلوا الى بيت ياسين محمد صبح للتأكد من ... .

العملية ... وهنا جمع قسم من الجنود ... المساجين في بيت احد الجيران فعمل آخرون على زرع الديناميت في ارجاء بيت ياسين احمد صبح ربيبل وابنه عبد الناصر وعماد. ولم تمضِ الا لحظات حتى لم يبقَ من البيوت الا الحطام. والانكى من ذلك ان عجوزا مريضا عمره ٨٥ عاما كان يسكن مع اهل البيت فحاولوا نقله الى بيت الجيران. الا ان جنود الاحتلال اخذوه من بيت الجيران الى الشارع امام بيت آخر. وعندما عاد اهل البيت بعد الهدم ليبحثوا عن العجوز توفيق محمد صالح عقل وجدوه ميتا في الشارع ربما من شدة البرد والمرض.

لم تنتهِ مهمة جنود الاحتلال عند هذا الحد فاكملوا طريقهم الى بيت احمد فوري مساد وبيت اخيه فوري احمد مساد. وبالطريقة نفسها وكأن العمل روتيني، سمعوا الزلزال بدوي اعصاب فظيع. وتصدعت بيوت عدد من الجيران بينها بيوت جابر كامل السعدي واحمد سمور وعرفي قاسم وسفيان احمد رشيد ومحمد نجيب عبد الفتاح. وحال سماع الانفجارات بدأت الاشتباكات بين الشباب وجنود الاحتلال واستمرت من الثامنة مساء حتى الحادية عشرة ليلا حين انسحب جنود الاحتلال بعد القيام برسالتهم «الحضارية».

والجدير في كل هذا الامر ان هدم البيوت الخمسة تم بسبب عجز قوات الاحتلال عن القاء القبض على شابين مطلوبين هما عبد الناصر ياسين صبح (الذي هدموا بيته وبيت شقيقه عماد وبيت والده) وعصام فوري مساد (الذي هدموا بيت والده وبيت عمه احمد). اي ان اربعة من البيوت التي هدمت لا علاقة للمطلوبين بها. وهذا فضلا عن ان المطلوبين لم يلقَ عليهم القبض ولم تثبت ادانتهم في شيء.

استمرار الانفجار البركاني في القطاع
اصابة شقيق لاحد الشهداء

● تتمة من صفحة ١ ●

● قطاع غزة ●

● منطقة رام الله ●

شمير وبيرس ورابين وآرنس يتناوبون

● تتمة من صفحة ١ ●

الاتحاد

صدر العدد الاول في ١٤ ايار ١٩٤٤

□ المحرر المسؤول: توفيق طوبي

هيئة التحرير

□ رئيس التحرير: اميل حبيبي
□ القائم باعمال رئيس التحرير: سالم جبران
□ نائب رئيس التحرير: انطون شلحت
□ سكرتيرة التحرير: سهام داود
□ مدير التحرير: نظير مجلي
□ فريد غانم □ ادوار الياس
□ محمود ابو شنب □ نسيم ابو خيط

مكاتب التحرير الرئيسية: حيفا، شارع الحريري ٩

هاتف: ٥١١٢٩٦ و ٥٢١٠٩٥ و ٥١٤٠٠٣

فاكسيميلي: ٥١١٣٢٧

مراسلات: ص.ب ١٠٤ حيفا ٣١٠٠٠

مكاتب الادارة المركزية والاعلانات والاشتراكات والتوزيع: حيفا، شارع ارض الصفدي ٢٢

هاتف: ٥٢٢٣٥٣ و ٥٢٢٢٥٤

مراسلات: ص.ب ٩٠٣٢ حيفا ٣١٠٩١

□ مكاتب «الاتحاد» في المناطق:

□ مكتب الناصرة – بيت الصداقة – الناصرة – ص.ب ٤٢ الناصرة ١٦٠٠٠ هاتف ٠٦/٥٥٤٣٣٠ و ٠٦/٥٥٤٨٢٤

□ مكتب القدس – عمارة النزهة الجديدة، شارع ابو عبيدة بن الجراح ٢ – الطابق الاول هاتف ٠٢/٢٨٨٣٦٦ و ٠٢/٢٧١٤٨٧ للمراسلة: ص.ب (٢٠٩٨٨).

□ مكتب عكا – ساحة ترمي، عكا القديمة هاتف ٠٤/٩١٢٤٣٩

□ مكتب ام الفحم – ساحة الهمال، ام الفحم هاتف: ٠٦/٣١٦٦٢٨

□ مكتب الطيبة – الشارع الرئيسي – الطيبة. هاتف ٠٥٢/٩٩٣٣٨٦

□ مكتب المطرف – عرابة. هاتف: ٠٤/٧٨٤٦٦٤

□ مكتب كفر ياسيف – ابو سنان. هاتف: ٠٤/٩٦١٥٩٢

□ مكتب يافا – تل ابيب – شارع عشكيا (٣) – هاتف ٠٣/٨١٠٥٣٢ و ٠٣/٨٢٧٤٦٢

□ المطابع: مطبعة «الاتحاد» التعاونية – شارع الوادي ٤٣ حيفا. هاتف ٠٤/٦٧١٤٥٧

شهداء الانتفاضة

● الشهيد اسعد محمد بركة (١٧ سنة) من مخيم خانيونس.
● استشهد يوم ١٩٨٨/٩/٢٧ اثر اصابته بعيار ناري في الصدر خلال مواجهات جرت في المخيم بين الاهالي وقوات الاحتلال.

● مع انعقاد مؤتمر رئيس الحكومة للتضامن اليهودي في القدس:

مسرحية غير موفقة للخروج من دوائر الازمة والعزلة ولدفع عجلة «خطة التسوية» الامبريالية الامريكية

■ بقلم: د. احمد سعد ■

● بتنسيق تام بين محوري السلطة - الليكود والمعراخ - والحركة الصهيونية العالمية افتتح في جلسة الامة بالقدس يوم الاثنين ٣/٢٠، ولمدة ثلاثة ايام مؤتمر رئيس الحكومة للتضامن اليهودي، ويشارك في هذا المؤتمر مندوبون من قيادة تحالف المنظمات الصهيونية العالمية وفروعها من شتى البلدان، وخاصة من الولايات المتحدة الامريكية.

ويحاول منظمو ملاوزه المؤتمر الهدف من عقده في هذه الفترة...

الغربية وكذا والولايات المتحدة الامريكية. فالانتفاضة الباسلة قد احدثت هزة ليس فقط على الصعيد الرسمي في موقف العديد من الانظمة التي كانت تربطها ولا تزال علاقة وثيقة وحميمة مع حكام اسرائيل في اوروبا الغربية، وليس على الصعيد الشعبي في هذه البلدان فحسب، بل ايضا بدأت تضرب مطارق الانتفاضة والحق الفلسطيني ابواب وافكار الطالب اليهودية وحتى قيادات في المنظمات الصهيونية في الولايات المتحدة الامريكية وغيرها ويستطيع القول ان من اهم اسباب عقد مؤتمر رئيس الحكومة للتضامن اليهودي يعود الى ما يلي:

● اولا: التغيرات الملموسة في الرأي العام في اوروبا الغربية والولايات المتحدة الامريكية باتجاه الاعتراف بحق الشعب العربي الفلسطيني والادانة الصارخة لجرائم ومجازر الاحتلال الاسرائيلي في دولة فلسطين المحتلة...

■ دلائل الازمة والعزلة السياسية

■ وراء الاكمة

ان ما لم يطرح حتى الآن في وسائل الاعلام الاسرائيلية يحتوي بين السطور العديد من المؤشرات التي تؤكد بأن مؤتمر «التضامن» لا يقتصر فقط على ابراز ظاهرة التضامن مع سياسة حكومة شمير - بيرس بل يبرز ايضا الدلائل التالية:

● اولا حالة من بين المسؤولين الكبار في المنظمات اليهودية العالمية من رفض رفضا باتا المشاركة في مسرحية التضامن...

...

اهالي «قصبة» نابلس مصممون على البقاء فيها

● تشريد ٨ عائلات ● تصدعات في عشرات المنازل ● شكوى جماعية ضد السلطات ●

● تقرير: عاطف سعد ●

● ادلى الكولونيل سيغف القائد العسكري الاسرائيلي لمدينة نابلس بتصريح للتلفزيون الاسرائيلي بعد هدم منزل عائلتي الطيطي والقطقوق ونابلف الحنيش يوم ٧ آذار الماضي. وقال الكولونيل في تصريحه: «ان خبراء النسف بواسطة الديناميت مختصون بهدم المنازل (المذكورين) بطريقة فنية لا تلحق اضرارا بمنازل السكان المجاورين».

لكن المعطيات الاولية التي تكشفت بعد الشم سف المنازل، وبعد ولع من التجول في المدينة، اظهرت ان اضرارا جسيمة لحقت بمنازل وممتلكات المجاورين، فقد تشردت ٩ عائلات اضافة الى عائلتي القطقوق والحنيش يبلغ مجموع افرادها ٤٧ شخصا كما تصدعت او تشققت في ابسط الحالات جدران وسقوف وواجهات لـ ٢٥ منزلا، وعيادة اسنان.

● تساؤلات جدية

...

● العائلات التي تشردت ●

● عائلة نايف الحنيش - ٦ اشخاص.
● عائلة نظمي القطقوق - ٥ اشخاص.
● عائلة جعفر الزاغة - ٧ اشخاص.
● عائلة حازم السبيسي - ٦ اشخاص.
● عائلة اسعد الصلحي - ١٢ شخصا.
● عائلة صالح الزعلان - ٨ اشخاص.
● عائلة عبد ابو غزيمة - ٨ اشخاص.
● عائلة نعيم الكيلاني - ٥ اشخاص.

(عن الزرنية «الطليعة» المقدسية ١٩٨٩/٣/١٦)

● لن نرحل ●

عمر عائلة الصلحي على البقاء في المنزل، رغم ان البلدية ارسلت لها انذارا...

عودة الى الانتخابات البلدية

واعذروها ان «قرقعت» يا شوليميت الوني

● اعرف تمام المعرفة ان عنواني اعلاه شديد اللهجة محتجنه ولكني بردت ذلك سيباية:
اولا: لعل بعد اللهجة استخدم في ايقاف الانزلاق نحو اليمين الذي «حدث لظهر بوادره في حل «الحزب اليساري الناشيء» وهو الحزب الذي ترئسه شوليميت الوني والقريب في شعاراته السياسية من شعارات الجبهة الدمقراطية للسلام والمساواة جبهتنا. والتي لي الشرف ان اناضل في صفوفها.
ثانيا: ان شدة لهجتي نابعة من «الصدمة» في نفسي التي جاءت شديدة والطعنة في ظهري انا ايضة، ولي بظني رهاب خلل.
فقد اتخذ فرع حزب (راتس) في بلدتي الاسبوع الماضي، ابرر بأن يوقع عضوه الثاني انتخبا في ابديه عن اتفاق ائتلاف مع قائمة «الليكود» التي يرئسها ...

...

(ابو الشريت)

الانتفاضة

«تظاهرة التضامن» لن تطمس التيار المعارض لحكومة شمير

...

من هنا، فان هذا المؤتمر لن يطمس الحقيقة والصدع في الرأي العام الاسرائيلي ...

عرض حال

طقوس شرقية.. ولا شرقية

● بقلم: نسيم ابو خيط ●

● يعيرنا حكام بلادنا وكذا وسائل الاعلام الرسمية وشبه الرسمية، المقروءة والمسموعة والمنظورة بأصلنا وفصلنا. بأن الشعوب العربية متخلفة وبدائية (بريمتيفيم)، وان شعوب هذه حالها تحكمها وتتسلطون واستبداديون. وهكذا تعبر اسرائيل وسط هذا الظل الحضاري شبه واحة في الصحراء.
فمثلا يهزأ حكام بلادنا عن طريق وسائل اعلامهم من «الطقوس الشرقية» التي اعتدنا مشاهدتها، بفضل التلفزيون، خصوصا الاردني التي تنقل من فترة لاخرى فصولا من هذه الطقوس. والمقصود ... مظاهر الفرح الشعبيه ...
... طقوس، لكنها ليست شرقية.

لجنة الدفاع عن الاراضي في عارة وعرعرة

تدعوكم لحضور المحاضرة العامة حول

تاريخ «يوم الارض»

وذلك يوم الخميس ٨٩/٣/٢٣ الساعة السادسة مساء في بيت غازي الشيخ

يتحدث: يوسف معروف يونس وغازي قاسم ومحمود محاميد

● احر التهاني ●

تهانينا الحارة الى الحاج حسن عسلي بمناسبة انتخابه رئيسا لمجلس كفر قرع المحلي نتمنى له التوفيق والنجاح.

قائمة السلام	قائمة الاصلاح
الحاج غالب عسلي	الحاج محمد حسن
نايف كناعنة	بعامنة
	الحاج محمد زيد

قائمة الاتفاق	قائمة البناء
يوسف ابو ليل	المحامي جمال ابو فنة

الجبهة الدمقراطية	قائمة نداء الحق
المربي زهير يحيى	المربي عادل احمد مصلورة

حلقة شباب الجبهة - حيفا

تدعوكم الى ندوة حول

الجماهير العربية - الانماط الانتخابية والاتجاهات

يشترك فيها:

● بروفيسور سامي سموحة - جامعة حيفا
● د. ماجد الحاج - جامعة حيفا
● ابراهيم مالك - عضو سكرتارية الجبهة

وذلك اليوم الاربعاء ٨٩/٣/٢٢ الساعة ٨:٣٠ مساء في نادي «الاتحاد» بناية بن غوريون ٣٩ - حيفا.

اعلان

المجلس المحلي - دير حنا

● على شرف الذكرى الـ ١٣ ليوم الارض الخالد يدعو المجلس المحلي جماهير القرية المشاركة في العمل التطوعي لتحضير ساحة يوم الارض والشوارع الرئيسية المؤدية لها لاستقبال الوفود المشاركة في احياء ذكرى يوم الارض، وذلك يومي الخميس والجمعة ٢٣ و ٨٩/٣/٢٤

الدعوة عامة

اعلان حصر ارث

وردنا حيطة موالية من رئيس ... مقدم ... بتاريخ ١٩٨٨/١٠/٢٦ ... خلال ١٥ يوما من ...

"الاتحاد" قبل ربع قرن

عمال الناصرة ينادون بحل مجلس العمال المعين

● الناصرة ـ لمراسلنا ـ بسبب التذمر والاستنكار عمال الناصرة بسبب المماطلة والتسويف والتأخير في تسيير الامور في المكاتب المختصة وعدم استجابة القيادة الهالية للهستدروت لمطالبهم باجراء انتخابات لمجلس عمال الناصرة. لذلك بدأ العمال بتشكيل الوفود ووصولها الى مركز الهستدروت في الناصرة مطالبين بحل المجلس الحالي المعين واجراء انتخابات عاجلة.

وقد قامت عدة وفود بزيارة دار الهستدروت وتقديم العرائض، كما قدمت المذكرات من مختلف الاحياء الى قيادة الهستدروت.

ويطالب العمال بعدم تحكم القيادة الهالية رغبات العمال في اختيار مجالسهم النقابية لتعمل على الدفاع عن حقوقهم ورفع مستوى حياتهم.

• • •

ابرز العناوين التي تصدرت العدد

■ ستة آلاف موظف في وزارة المالية يضربون .. الحكومة وقادة الهستدروت يقاومون الاضراب بكل الوسائل .. الحكومة تعقد جلسة طارئة وتبحث اصدار اوامر التجنيد ضد المضربين .. جماهير الموظفين والعمال يتضامنون مع المضربين.

■ عمال جمليت وبلدية تل ابيب مستمرون باضرابهم .. موجة جديدة من الاضرابات تجتاح البلاد.

■ ستة ملايين عامل فرنسي يعلنون الاضراب احتجاجا على سياسة الحكومة بتجميد الاجور.

■ في مناقشة ميزانية وزارة الخارجية، الكتلة الشيوعية تشجب تهديدات غولدا مئير حول مياه الاردن.

■ الصداقة السوفييتية اليمانية تتطور وتتوثق .. الاتحاد السوفييتي يؤيد اليمن في نضاله ضد القواعد الاستعمارية.

■ الزعيم السوفييتي نيكيتا خروتشوف يزور القاهرة في اواسط ايار القادم.

■ كتلة كفر ياسيف الديمقراطية تدعو الى دحر المخططات الهالية واقامة ائتلاف ديمقراطي في القرية.

■ وزير العمل، يغئال الون، يستقيل من منصبه ثم يسحب استقالته.

(«الاتحاد» ـ ١٩٦٤/٣/٢٠)

حكايات من تراثنا العربي

عبد المسيح الغساني

● قال خالد بن الوليد لأهل الحيرة: اخرجوا الي رجلا من عقلائكم أسأله عن بعض الامور.

فاخرجوا اليه عبد المسيح بن عمرو بن قيس الغساني فقال له:

من أين أقبلت يا عمرو؟

قال: من بطن أمي.

قال: فعلام أنت؟

قال: على الأرض.

قال: ففيم أنت؟

قال: في ثيابي.

قال: أتعقل؟

قال: نعم، وأقيد.

قال: ابن كم أنت؟

قال: ابن رجل واحد.

قال: كم سنك؟

قال: عظم.

«هجرات» لليوغوسلافي الكسندر بيتروفيتش.. «مسخ» جديد يولد من زواج السينما والتلفزيون!

● نيقوسيا ـ «و.ص.ف» ـ اثار فيلم «هجرات» الذي يصوره المخرج اليوغوسلافي الكسندر بيتروفيتش الى ان السينما الاوروبية بشكل خاص باتت في حاجة اكثر فاكثر الى التلفزيون لتأمين رساميلها ولان كان «زواج عقل» بينهما يعطي في كل مرة مسخا ذا رأسين اي فيلما واحدا ونسختين، الاولى مضغوطة وسريعة للشاشة الكبيرة والثانية طويلة وبطيئة للشاشة الصغيرة!

ويقوم بيتروفيتش بتصوير فيلم «هجرات» المقتبس من رواية ملحمية تدور احداثها في القرن الثامن عشر بتمويل دولي، لكن خصوصا بفضل اموال التلفزيون سمحت له بتأمين موازنة الفيلم المقدرة بـ (٧٢) مليون فرنك فرنسي (١٢ مليون دولار). الا ان ذلك لن يكفي المخرج بتصوير فيلم سينمائي من اكثر ان يشارك في مهرجان كان الدولي الرشيح (١١ الى ٢٦ ايار المقبل)، بل سيعد ايضا نسخة مطولة مخصصة للشاشة الصغيرة.

ووصفت مجلة «فيريتيه» الفرنسية في احد اعدادها الاخيرة هذا النوع من الانتاج التلفزيوني/ السينمائي الذي جهدت اوروبا السينمائية بانه نخر لا بد منه لان السينما الاوروبية في حاجة الى رساميل لتصوير افلام ضخمة كفيلة بدعمها في مواجهة التراجع في الاقبال على الصالات.. في حين ان التلفزيون ما زال يسعى الى فرض طاحونته فيما عبر مسلسلات ضخمة تجمع بين الاسماء السينمائية المتألقة والنفس الملحمي الذي يبدو حكرا على الشاشة الكبيرة.

وقامت البلدان الأوروبية بتطبيق هذه الصيغة منذ سنوات عديدة لكن التقدم السريع الذي عرفته الشاشة الصغيرة مع تكاثر المحطات التلفزيونية الخاصة ولربما الذي حولت هالزوجة الى ضرورة.

وهكذا اكدت «فيريتيه» ان فيلم «كاميل كلوديل» لبرونو نويتن الذي كافأه الفرنسيون بخمس جوائز «سيزار» منها لافضل فيلم وافضل ممثلة (ايزابيل ادجاني)، سيعرض قريبا على الشاشة الصغيرة في نسخة مخصصة ملائمة للتلفزيون. كذلك الامر بالنسبة الى فيلم «شوان» انتاج ضخم لفيليب دو بروكا حول الثورة الفرنسية.

وحده فيلم «الكيف» لجان جاك انو («ميزاره افضل مخرج») تجنب فخ التلفزيون، فقد منتجه الرئيسي كلود بري تمكن من الاستغناء عن اموال التلفزيون بفضل دعم رساميل دولية (منها امريكية). وكان المنتج تعامل سابقا مع الشاشة الصغيرة حين اعد نسخة للشاشة الصغيرة من فيلمه «جان دو فلوريت» الشهير مع ايف مونتان وجيرار دوبارديو.

على الصعيد الاوروبي تنعكس ازمة التعامل مع التلفزيون في شكل خاص على السينما الايطالية. ويرد معظم السينمائيين الايطاليين تراجع انتاج السابع الذي كان الاكثر ابداعا وجودة الى المحطات التلفزيونية الخاصة. فهذه الاخيرة تساهم منذ سنوات طويلة في انتاج الافلام السينمائية لكنها تفرض شروطا وقيودا كثيرة بهدف الحصول على فيلم سينمائي يكون في الوقت ذاته صالحا لجمهور التلفزيون.

وعلى غرار العديد من الافلام التلفزيونية/ السينمائية يقوم بيتروفيتش بتصوير فيلم «هجرات» مع الاخذ في الاعتبار ان عليه ان يعد ايضا تسلسل حلقات تلفزيونية من الموضوع ذاته.

وقالت مجلة «فيريتيه» ان الفيلم الذي يستمر تصويره في استديوهات «بافلاء» في بلغراد، يجمع كل العناصر التي يطلبها التلفزيون حاليا لتمويل انتاج سينمائي. ذلك ان صيغة الانتاج التلفزيوني/ السينمائي المشترك في حاجة قبل كل شيء الى مواضيع ملحمية والى كل متطلبات الانتاج الضخم.

والفيلم مقتبس عن رواية طويلة كتبها ميلوس تسرنيانسكي بين العامين ١٩٢٢ و ١٩٦٢ وهو يروي رحلة المرتزقة الصربيين الذين مروا في القرن الثامن عشر لمساعدة الامبراطورية النمساوية المجرية في حربها ضد الملك الفرنسي لويس الخامس عشر. كذلك يصور رحلتهم الطويلة الى روسيا طارحين العديد بالنسبة اليهم ويقول ... كل شيء مشحة ... الذين يتمسكون بتقاليدهم.

ويضم الفيلم عددا كبيرا من الممثلين على رأسهم الفرنسية ايزابيل اوبير ومواطنها ريشار بري والممثل السوفييتي الشاحول ماهرزاز الفائز جائزة سوفييتية على دوره في فيلم «التوبة».

اما المخرج المعروف في اوروبا منذ فوز فيلمه «التقيت غجرا سعداء» في العام ١٩٦٧ بجائزة في مهرجان كان، وحصل بيتروفيتش على جائزة اخرى في البندقية في العام ١٩٨٢ عن فيلمه «الاستاذ ومارغريتا».

ونقلت المجلة الفرنسية عن مراسلها في بلغراد ان ما صوره بيتروفيتش حتى الآن يظهر غيرة لجهة جودة الفيلم وطابعه السينمائي خلافا للعادة. فهذا النوع من الانتاج رأيا فلا يسمح بالتأكيد للفن السينمائي بالتطور في الابداع والافكار الجديدة، لكنها اعتبرت ان الشاشة الصغيرة على الرغم من الحرب الضروس التي تشنها عليها السينما على رشاد ان تصبح طائرة الثالثة الرئيسية الرافعة وراء الفن السابع.

على الشاشة الصغيرة

الاربعاء ـ ١٩٨٩/٣/٢٢

١٨:٣٠ ـ موجز الاخبار (بالعبرية)
١٨:٣٢ ـ البرنامج الاسري عائلة
١٩:٠٠ ـ البرنامج المحلي تقلم الصحف
١٩:٣٠ ـ نشرة الاخبار (بالعبرية)
٢٠:٠٠ ـ موجز الاخبار (بالعبرية)
٢٠:٠٢ ـ برنامج ترفيهي خاص

بقضية عبد الرحيم
٢٠:٣٠ ـ برنامج علمي
٢١:٠٠ ـ نشرة الاخبار (بالعبرية)
٢١:٣٥ ـ البرنامج المحلي موكبه
٢٢:٠٥ ـ الفيلم الامريكي «جرونكر عليه من تحل والتزاج كانت أسطورة»
٢٣:٥٥ ـ الاخبار الليلية (بالعبرية)

القيادة الصحيحة!

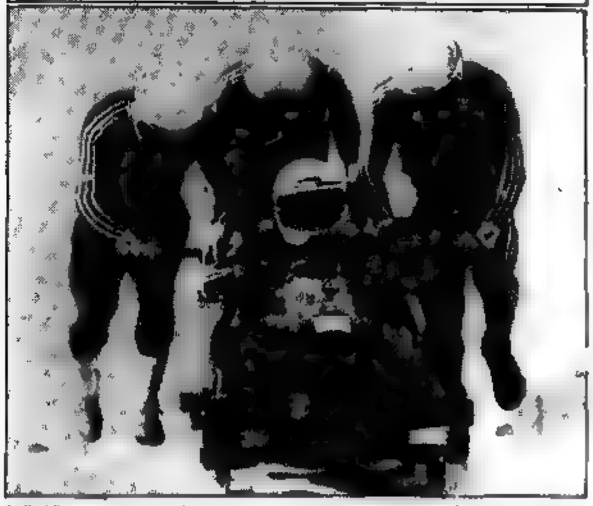

● لقطة مصورة من بطولة كأس العالم في قيادة مركبات الجليد التي جرت مؤخرا في كندا، يظهر فيها الرياضي النمساوي الفائز بالمرتبة الاولى ●

(صورة من «و.ص.ف»)

يوري غاغارين، اوجين سرنان، جون غلين، فالنتينا تيريشكوفا، يوري رومانينكو.. اسماء لا تنسى في عالم الفضاء

● كاب كنافيرال (الولايات المتحدة) ـ «و.ص.ف» ـ نشرت وكالة الفضاء الامريكية بمناسبة رحلة المكوك ديسكوفري الاخيرة قائمة تذكر فيها بأبرز الاحداث والارقام القياسية التي امكن تحقيقها في اطار السباق الى الفضاء.

واذا كان الجميع يتذكر اسم اول رائد فضاء في العالم وهو السوفييتي يوري غاغارين الذي صعد اليه في نيسان ١٩٦١ فان القلة ما زالت تتذكر اسم آخر انسان حط قدميه فوق القمر وهو الامريكي اوجين سرنان في كانون الاول ١٩٧٢ ويعود للولايات المتحدة ايضا شرف

القيام بأول دورة كاملة لرائد فضاء حول الارض قام بها جون غلين على متن

المركبة مركوري في شباط ١٩٦٢.

اما اول امرأة اقتحمت عالم الفضاء فكانت السوفييتية فالنتينا تيريشكوفا في حزيران ١٩٦٣ وبعدها ارسلت الولايات المتحدة اول ربة منزل وهي ان فيشر التي شاركت في رحلة المكوك ديسكوفري في تشرين الاول ١٩٨٤.

وتعتبر فرنسا البلد الاول الذي شارك رواد فضائه في الرحلات الامريكية والسوفييتية عام ١٩٨٥.

اخيرا يذكر بان الرقم القياسي للبقاء في الفضاء يبقى من دون منازع للسوفييتي يوري رومانينكو الذي استغرقت رحلاته الثلاث في الفضاء ما لا يقل عن ٤٣٠ يوما و ١٩ ساعة.

افتتاح اول مؤتمر دولي عن الايدز في الاتحاد السوفييتي

● موسكو ـ الوكالات ـ افتتح وزير الصحة السوفييتي الفغيني شازوف مؤخرا، في موسكو اول مؤتمر دولي يعقد في الاتحاد السوفييتي عن مرض الايدز.

ويشارك في هذا المؤتمر الذي تنظمه منظمة الصحة العالمية لمدة اربعة ايام اكثر من ١٥٠ طبيب واخصائي في الصحة من اكثر من ٣٠ بلدا اوروبيا.

وتفيد الاحصاءات الرسمية السوفييتية ان ستة اشخاص توفوا بمرض الايدز في الاتحاد السوفييتي وانه سجلت ١٦٦ اصابة بهذا المرض.

وكانت منظمة الصحة العالمية احصت حتى الاول من اذار ١٤٥ الف اصابة بالايدز في العالم.

وصرح خبير الايدز في منظمة الصحة العالمية الدكتور جوناثان مان لوكالة تاس انه يتوقع زيادة كبيرة في عدد المرضى وانه ينتظر ان تسجل نحو ٢٠٠ الف اصابة في العالم في العام ١٩٩١.

كلمات متقاطعة

• • • لغز رقم (٣٦١) • • •

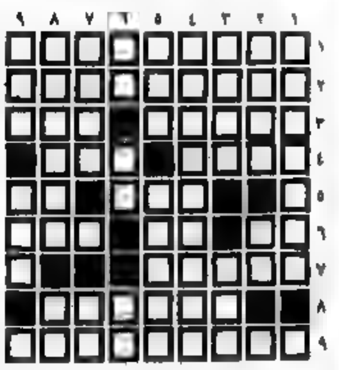

● اعداد: نصر ادريس ورباح طه ـ مجد الكروم ●

افقي:
١ ـ قائد فلسطيني
٢ ـ قرية عربية
٣ ـ قبيلة (معكوسة) ـ بارح
٤ ـ نقيض الخطأ ـ عاصمة عربية
٥ ـ رجع ـ فرح
٦ ـ قلب ـ معسكر (معكوسة) ـ مدينة جليلية (معكوسة)
٧ ـ متداخل
٨ ـ احدى القارات
٩ ـ مطربة عربية + الاسم الاول لقائد جمعي

عمودي:
١ ـ الكحول (معكوسة)
٢ ـ من الثمار ـ معالاة
٣ ـ ارضيا ـ دفن الناس الميتة
٤ ـ مطرب لبناني شاب
٥ ـ سبأ ـ اكرمت
٦ ـ هجم (معكوسة) ـ احصي ـ انت (بالانجليزية)
٧ ـ الاسم الاول لمطرب مصري راحل ـ راحة اليد
٨ ـ الاسم الاول لرئيس فرنسا (معكوسة) ـ الفلسفي
٩ ـ من الثمار ـ فيلم

• • • حل لغز رقم (٣٦٠) • • •

افقي:
١ ـ جم ـ طه حسين
٢ ـ رق ـ الاردن
٣ ـ مغرية
٤ ـ يلمسون
٥ ـ راعي ارملي
٦ ـ ي ي
٧ ـ مريد علم
٨ ـ الباطنية
٩ ـ ق ـ عربة

عمودي:
١ ـ جرجي زيدان
٢ ـ من ـ الرياض
٣ ـ امة ـ ن
٤ ـ طن ـ عادوية
٥ ـ هدهنا ـ رحل
٦ ـ حرة ـ ر ي ح ن ب
٧ ـ متراس ـ عيا
٨ ـ يلي ـ لرمه
٩ ـ يعقان

الاجتماع العام لعصبة حقوق الانسان والمواطن يناشد الرأي العام ايلاء اهتمام لممارسات الاحتلال في دولة فلسطين

● حيفا - لمراسل خاص - دعت عصبة حقوق الانسان والمواطن في اسرائيل الى تعميق الوعي بين اوساط الرأي العام لانتهاكات حقوق الانسان في البلاد وفي المناطق المحتلة بهدف تصعيد المعركة دفاعا عن حقوق الانسان.

وجاءت هذه الدعوة في ختام الاجتماع نصف السنوي الذي عقدته العصبة يوم الاحد ١٩ آذار الجاري في حيفا.

وقد افتتح الاجتماع بكلمات تأبينية للفقيد مردخاي ابي شاؤول، احد مؤسسي العصبة قبل نصف قرن ورئيسها لسنوات طويلة، القتها عضوة لجنة العصبة يافه غيلي.

وبعد ذلك قدم عضوا اللجنة، البروفيسور يسرائيل شاحاك ود. يوسف الغازي محاضرتين موجزتين حول الوضع الراهن وحول نشاط العصبة في العام الفائت.

واستمع الاجتماع الى تقرير حول الشكوى المقدمة الى المحكمة العليا من جانب العصبة بخصوص استعمال رصاص البلاستيك في المناطق المحتلة وحول الشكوى الاخرى بخصوص موت الشهيد محمد يوسف المصري من غزة في اثناء التحقيق وقد جرى تقديمها من قبل نائبه رئيس العصبة، المحامية فيليتسيا لانغر والمحامي فورتشتاين.

وانتخب الاجتماع في ختام اعماله لجنة جديدة للعصبة مؤلفة من الاعضاء التالية اسماؤهم (حسب التسلسل الابجدي): د. يوسف الغازي ود. بينا التمار وايرينا بيخوسكي واريه بن غوريون وحسن بشارة ويافه غيلي والمحاميه فيليتسيا لانغر ومحمود صيداوي والمحامية سميرة عامر والمحامي قيس شبطة والبروفيسور يسرائيل شاحاك.

رسالة كابول:

تأسيس لجنة اكاديميين لمتابعة مسألة المركز الثقافي في كابول

● كابول - لمراسلنا علي خطيب - دعت اللجنة الشعبية من اجل انتخابات محلية في كابول بعض الاكاديميين الغيورين على مصلحة كابول لبحث ومتابعة موضوع المركز الثقافي في القرية.

هذا وكانت شركة المركز الثقافي للشباب والرياضة العاملة في البلاد بعثت اللجنة المحلية المعينة في كابول قد اعلنا في العام المنصرم عن مناقصة لتعيين مسؤول عن المركز الجماهيري في القرية الا انها عادت والغت المناقصة دون مبرر. واثار هذا الوقف خاصة موقف اللجنة المعينة في القرية بعض التساؤلات حيث كان المبرر ان المسؤولين عن الشركة المذكورة ووزارة المعارف قد القوا ذلك متنصلة بذلك عن مسؤوليتها عن مواصلة العمل.

وكانت اللجنة الشعبية قد عممت مؤخرا منشورا على الاهالي طالبت فيه بفتح المركز الثقافي في القرية لما فيه مصلحة لشباب القرية.

☐ مهرجان رياضي في المدرسة الثانوية لمناسبة يوم الطالب ☐

● لمناسبة يوم الطالب نظمت مدرسه كابول الثانوية يوم الاحد الاخير المهرجان الرياضي الرابع باشتراك ١٣٠ طالبا وطالبة.

افتتح المهرجان وتولى عرافته الاستاذ محمود شوبكي ثم تكلم مدير المدرسة الاستاذ احمد بدران وبعد ذلك قدمت طالبات صفوف الحادي عشر والثاني عشر استعراضا رياضيا باشراف معلمة الرياضة مريم شريح.

وبعد ذلك جرت مسابقات العدو وكانت النتائج على النحو التالي: ● بنون لمسافة (٥٠) م: فاز الطلاب التاليه اسماؤهم: محمود عيشي بين طلاب صفوف التواسع وسعيد ريان - العواشر وعادل ريان - الحوادي عشر وعماد ياسين - الثواني عشر وجميعهم فازوا بالمرتبات الاولى. وفاز بالمرتبة الاولى لمسافة (١٠٠٠)م محمد ابحاح - صفوف التواسع ولؤي طه - العواشر وفاز بالعدو لمسافة (٢٠٠٠) م بالمرتبة الاولى خالد بقاعي - من الحوادي عشر وتوفيق طه - من الثواني عشر.

اما بين الفتيات فقد فازت بالمرتبات الاولى في العدو لمسافة (٥٠) م الطالبات التالية اسماؤهن: عابدة عوده عن صفوف التواسع وروضة عوده - عن العواشر وفاطمة عوده - عن الحوادي عشر وهند خطيب - عن الثواني عشر، كما فازت في العدو لمسافة (٤٠٠) م بالمرتبات الاولى كل من ابتسام عبد الرحمن - عن التواسع وسعاد طه - عن العواشر وماجده جمل - الحوادي عشر ومنيره عبد الكريم - عن الثواني عشر.

وفاز الصف التاسع جيم في بطولة المدرسة في لعبة كرة القدم المصغرة وفازت طالبات الصف العاشر جيم ببطولة المدرسة للفتيات في لعبة العسكرين وفي سباق المحطات فاز الصف الحادي عشر جيم وفاز منتخب صفوف الحوادي عشر في مسابقة شد الحبل.

وفاز منتخب صفوف الحوادي عشر ببطولة المدرسة للفتيات في كرة السلة اما منتخب صفوف الثواني عشر فقد فاز بالبطولة في اللعبه ذاتها كما فاز منتخب معلمي المدرسه على منتخب الطلاب في كرة القدم.

على صعيد اخر احيت المدرسة مؤخرا ذكرى الاسراء والمعراج وبعد ان افتتح البرنامج بتلاوة ما تيسر من القرآن الكريم من قبل الطالب احمد محمد ابراهيم.

وتكلم في المهرجان الذي تولى عرافته الاستاذ محمود شوبكي - مدير المدرسه ومن ثم تحدث كل من معلم الدين الاستاذ سمير عاصي، ورئيسة مجلس الطلاب هند خطيب وتخلل المهرجان اناشيد دينيه ومسابقة في تاريخ الاعلام.

باقة الناصرة تشيع جثمان الاب حنا ابو حاطوم

● الناصرة - مكتب «الاتحاد» - شيعت جماهير باقة الناصرة، امس الثلاثاء جثمان الاب حنا سعادة ابو حاطوم، راعي طائفة الروم الارثوذكس في باقة الناصرة التي وافته المنية عن عمر يناهز ٦٥ عاما.

وقد ابن الفقيد اسعد يوسف كناعنة رئيس المجلس المحلي الذي اشاد بسيرة الراحل ومواقفه الدينية والاجتماعية. واكد ان خير عمل تقوم به باقة الناصرة في وداع الاب حنا ابو حاطوم هو توطيد وحدتها على طريق التسامح والمحبة على طريق الكرامة والتطور.

وتحدث ابن اخي الفقيد الاستاذ رؤوف ابو حاطوم، مدير المدرسة الثانوية الشاملة الذي شكر المشيعين على مشاركتهم آل ابو حاطوم في مصابهم الاليم.

ويتقدم اعضاء الحزب والشبيبة في باقة الناصرة بتعازيهم الحارة الى آل الفقيد راجين لهم الصبر والسلوان وحسن العزاء.

وفاة فاضل في كفر قرع

● كفر قرع - من مكتب «الاتحاد» في ام الفحم - شيعت جماهير غفيرة من اهالي كفر قرع وجميع انحاء البلاد، يوم الاحد ١٩٨٩/٣/١٩ جثمان الحاج خالد حسين مصاروة عن عمر يناهز الـ (٩٤) عاما.

اعضاء الحزب الشيوعي والشبيبة والجبهه في كفر قرع يتقدمون باحر التعازي الى آل حسين العلي والعائلة مصاروة راجين لهم حسن العزاء.

اختفال النساء الدمقراطيات في حيفا بيوم المرأة يوجه التحية للنساء الفلسطينيات

● حيفا - لمراسلنا - اقامت حركة النساء الدمقراطيات في حيفا، يوم السبت الماضي، احتفالا في «بيت المهندس» في المدينة لمناسبة الثامن من آذار يوم المرأة العالمي حضره جمهور واسع.

تحدثت في الاحتفال نهاد حداد وبوخيفد غورين فاكدتا ان الثامن من آذار هو رمز لكفاح المرأة من اجل تحررها ومساواتها بالرجل، واكدتا ايضا ان النضال من اجل تحرر المرأة على صلة وثقى مع الكفاح العام من اجل السلام والمساواة والدمقراطية.

وحيت المتحدثتان النساء الفلسطينيات في المناطق المحتلة لتحملهن العبء الاكبر من الانتفاضة ضد الاحتلال الاسرائيلي كما حيتا نضال النساء الاسرائيليات ضد الاحتلال.

وجرى في الاحتفال سحب يانصيب وعرض بازار وتخلل الاحتفال موسيقى ووزع الرجال المشتركون في الاحتفال الزهور على النساء.

طلاب مدرسة «الغزالية» في الطيبة يحتفلون بعيد الام

● الطيبة - مكتب «الاتحاد» - بدعوة من مدير المدرسة «الغزالية» هناك السيد وديع جبالي، اليوم احتفل بعيد الام الذي صادف يوم امس الثلاثاء.

وفي كل صف دعيت امهات الطلاب للاحتفاء بهن في هذه المناسبة. والقى الطلاب قصائد ومقالات حول الام ودورها وقدموا لهن الزهور وبطاقات المعايدة.

كما القى مدير المدرسة كلمة قدم من خلالها التهاني للامهات في عيدهن.

روضة حركة النساء في الرامة تحتفل بالثامن من آذار

● عكا - من مكتب «الاتحاد» - أقامت روضة حركة النساء الدمقراطيات في الرامة، يوم الجمعة احتفالا بمناسبة الثامن من آذار حضرته العشرات من امهات الاطفال.

وقدم الاطفال برنامجا غنيا شمل عروض الرقص والغناء.

وحيت الامهات والاطفال سناء نصار وقدمت أغنية.

من جهة اخرى وبدعوة من مجلس الرامة المحلي، عقد اجتماع تحضيري يوم السبت، لبحث الاستعدادات والتحضيرات للاحتفال الذي سيقيمه المجلس المحلي بالتعاون مع الهيئات الشعبية في القرية تكريما للمرأة في عيديها الثامن من آذار وعيد الام وذلك يوم السبت القادم في قاعة مدرسة حنا مويس الثانوية.

نساء معاوية يحتفلن بالثامن من آذار

● معاوية - من مكتب «الاتحاد» في ام الفحم - عقد يوم امس الاول ٨٩/٣/٢٠ اجتماع احتفالي في نادي الحزب الشيوعي في معاويه بمناسبة الثامن من آذار حضرته العشرات من نساء القرية.

افتتحت الاجتماع حليمة عقل، عضو سكرتارية حركة النساء الدمقراطيات، التي رحبت بجمهور الحضور مشيرة الى اهمية الاحتفال بهذا اليوم ودور المرأة في المجتمع.

ثم تحدثت الفت بياوسة، التي قدمت محاضرة حول تربية الاطفال ودور المرأة في تنشئة الاجيال وتربيتهم تربية سليمه.

الحزب الشيوعي الاسرائيلي واتحاد الشبيبة الشيوعية

* نشاطات * اجتماعات * محاضرات * ندوات *

■ عرابة (الشبيبة) - يوم الخميس ١٩٨٩/٣/٢٣ الساعة ٦:٠٠ مساء في نادي الحزب - محاضرة سياسية حول «يوم الارض - التاريخ والعبرة» المحاضر نضال نعامنة.

■ ام الفحم (الشبيبة) - يوم الخميس ١٩٨٩/٣/٢٣ الساعة ٦:٣٠ مساء في قاعة نادي «ابو الهيجا» - محاضرة بمناسبة الذكرى الـ (١٣) ليوم الارض. المحاضر توفيق حسين حصري.

■ البعنة (الشبيبة) - يوم الخميس ١٩٨٩/٣/٢٣ الساعة ٥:٣٠ مساء في نادي الحزب - محاضرة حول «يوم الارض» المحاضر قسطندي مرقس.

■ دير الاسد (الشبيبة) - يوم الخميس ١٩٨٩/٣/٢٣ الساعة ٥:٣٠ مساء في نادي الحزب - محاضرة حول «يوم الارض». المحاضر د. احمد سعد.

على شرف يوم الارض

يومان من الفعاليات الثقافية والفكرية والفنية والرياضية في الكلية العربية الارثوذكسية في حيفا

● طلاب الكلية العربية الارثوذكسية في حيفا في الساحه العامة يستمعون الى اللقاء مع الشاعر سميح القاسم رئيس اتحاد الكتاب العرب ● (صورة خاصة)

● حيفا - لمراسلنا - شهدت الكلية العربية الارثوذكسية في حيفا امس (الثلاثاء)، نشاطا ثقافيا وفكريا وفنيا ورياضيا كبيرا في «يوم الطالب» على شرف يوم الارض. ومن المقرر ان يستمر هذا النشاط اليوم (الاربعاء).

افتتح «يوم الطالب» رئيس مجلس الطلاب في الكلية محمد عطوم داعيا الحضور الوقوف دقيقة حدادا على روح مدير المدرسة المرحوم جريس دلة وعلى ارواح شهداء الانتفاضة كافة.

وجرت بعد ذلك ١٦ مباراة رياضية مختلفة اشتركت فيها جميع الصفوف، وفاز في هذه المباريات الصف الثاني عشر د. ثم جرت مباراة بكرة السلة بين المعلمين والطلاب. وجرى بعدها رقص شعبي وغناء في ساحة الكلية.

تلا ذلك لقاء بين الشاعر سميح القاسم رئيس اتحاد الكتاب العرب في اسرائيل وبين الطلاب الذين احتشدوا في الساحة العامة، والمعلمين. وقد حاور الشاعر سميح القاسم الطالب ربيع فرح ومن ثم القى الشاعر قصيدة مشهورة الى الفت حلبي الطلابية.

وقدمت بعد هذا اللقاء اربع محاضرات حول التراث الفلسطيني قدمها الاستاذ سالم جبران رئيس مركز احياء التراث في الطيبة، وعن الادب الفلسطيني قبل النكبة قدمها الكاتب محمد علي طه سكرتير اتحاد الكتاب العرب والمدرس في الكلية، وعن الهوية القومية للجماهير العربية في اسرائيل قدمها الباحث الفلسطيني رمزي سليمان وعن التطورات الاجتماعية والفكرية للعرب في اسرائيل قدمها الشاعر سالم جبران القائم باعمال رئيس تحرير «الاتحاد».

واختتم اليوم الاول بحفلة لصفوف التواسع والعواشر تخللها غناء وتمثيل وقراءات شعرية من نتاجات الطلبة.

ومن المقرر ان تستمر فعاليات «يوم الطالب» في الكلية اليوم حيث يتضمن البرنامج لعبة البحث عن الكنز ولعبة كرة قدم للفتيات ورقص ودبكة في الساحة ولعبة كرة قدم بين الطلاب والمعلمين. كما سيقام معرض الكتب والكاريكاتير. وستقدم امام الطلاب اربع محاضرات اخرى يشترك في تقديمها د. ماجد الحاج المحاضر في جامعة حيفا حول التعليم العالي في الوسط العربي والشاعر حنا ابو حنا والباحث الاجتماعي ابراهيم مالك رئيس تحرير مجلة «الجديد» حول الاستشهاد ضد الاحتلال، وتوفيق مراد رئيس المجلس المحلي في كفرياسيف وسكرتير اللجنة القطرية لرؤساء السلطات المحلية العربية حول قضايا السلطات المحلية العربية.

وسيقام في نهاية اليوم حفلة للطلاب ...

رياضة

● اسعد تلحمي ●

أمس على ملاعب الدرجة الاولى

عند الامتحان يكرم.. الاخاء!

● اخاء الناصرة - طيرات هكرمل ١:صفر ●
● سجل الهدف: جمال كيلاني (٣٨)
● الملعب البلدي في الناصرة
● ٣٠٠٠ متفرج
● الحكم: مرقاديا تسفي (جيد)
● ركلات ركنية ٨ - ٧ للاخاء
● افضل لاعب: بحش جبر
● تركيب الاخاء

محمد موعد (٦)، مروان زرعيني (٦)، جابر ابو احمد (٦,٥)، سمير صالح (٦)، نائل ابو احمد (٧)، محمد زعبي (٦)، روجيه كيشم (٦) احمد زرعيني د/٨٦)، عبد عزام (٦)، بحش جبر (٨)، جمال كيلاني (٦,٥)، مرشيه غباي (٦).

اخاء الناصرة فعلا وقدوة الفريق وجه لعب كبيرا لقتل فريق طيرات هكرمل الذي حضر الى الناصرة متربعا على العرش بفضل خمسة انتصارات متتاليه وجراء تراجع في اداء الفريق النصراوي ونتائج غير كافية، ولكنه خرج منه متضررا اكبر انتصار.

الالاف حضروا الى الملعب البلدي في الناصرة لرؤية مباراة الموسم ووسط التشجيع المتواصل قدم الفريق النصراوي اجمل عرض له هذا الموسم وحقق الفوز الهام على منافسة وكان قريبا من الخاق هزيمة اكبر بضيفه لولا سوء التسديد. وبدأ النصراويون المباراة بنشاط كبير وبيان هذا المحطات الاولى ان دفاع الناصرة متماسك خاصة مع عودة المدافعين نائل ابو احمد (رائع) ومروان زرعيني وفي الوسط قدم جبر عرضا كرويا مدهلا واعتقد انه لعب امس مباراة العمر.

تأخر الهدف ولكن النصراويين قدموا لضيوفهم درسا في لعبة كرة القدم فقاموا بالتمريرات الثنائية والثلاثية واربكوا الطيراويين ودفاعهم عن مرماهم ببراعة وسنحت لمرشيه غباي فرصة طيبه لتسجيل هدف السبق (الدقيقة ٣٣) الا ان تسديدته الضعيفة مكنت الحارس من صد الكرة الى ركلة ركنية.

وواصل النصراويون السيطرة على مجريات المباراة وجاءت الدقيقة (٣٨) وارتعدت الناصرة من دوي الهدف الذي سجله جمال كيلاني بعد ان تلقى كرة من مروان زرعيني وسدد صاروخا في الشباك دون ان يتمكن الحارس من ان يحرك ساكنا.

انتهى الشوط الاول، طاويا اداء رفيعا يشرف الدرجة الممتازة بدون مبالغة وتاق الجمهور لاستئناف المباراة ولكن تراجعا ملحوظا في اداء النصراويين مع بداية الشوط الثاني حبس قلوب المتفرجين لحقق بسرعة خاصة في الدقيقة (٤١) عندما تصدى مائل لكرة التقطها الحارس موعد ثم عادت الى لاعبي الهجوم الطيراويين فارتبكوا النصراويين لكن مروان زرعيني استعادت في ابعادها عن خط المرمى.

اثرن اللعب وفي الدقيقة (٦٠) تخطى بحش جبر اربعة من لاعبي الاخاء، ورفع الكرة رائعة الى رأس جمال كيلاني وهذا امام شباك خاليه سدد كرة انوية علت العارضة بسنتيمترات. وفي الدقيقة (٧٦) سدد مرشيه غباي كرة الاقالة بضربة مقص رائعة، لكن العارضة تصدت لكرته. واستمر الاداء الرائع وبحث الضيوف عن سبيل يرشدهم الى تسجيل التعادل ولكن دون جدوى بينتهي اللقاء بفوز رائع للاخاء امس الى تساوي عدد نقاطه واهدافه مع فريق طيرات هكرمل.

(تقرير يوسف استيتيه)

فوز خارجي لامع

● هـ كريات اتا - هـ معين دالية الكرمل صفر - ٣ ●
● ملعب كريات اتا - ٢٠٠ متفرج.
● حكم المباراة - فريد غولاف (ضعيف).
● سجل للدالية - هشام زعبي (١٨) ورفيق حلبي (٦١) وغير حلبي (٦٩).
● مستوى الاداء - متوسط.
● ركلات ركنية ٤ - ١ للدالية.
● افضل لاعب ربيع ريدان.
● تركيب الدالية:

ارمونه ابلوك (٦)، نايف حلبي (٦)، سمال عائلة (٦,٥)، حماد نصر الدين (٦)، سامي عوده (٦)، غسان حلبي (٦)، سرور حلبي (٦)، ربيع ريدان (٧)، هشام زعبي (٦)، صفا عوده (٦)، غير حلبي (٦)، واشترك رفيق حلبي (د - ٤٧/ ٦,٥) نضال حلبي (د - ٧٥/ ٦).

فاللعبة فازوا على كريات اتا بصورة سهلة جدا بعد سيطرة تامة على مجريات اللعب فقد سيطر لاعبو الدالية سيطرة تامة على الخطوط الثلاثة لكن هذه السيطرة لم تترجم الى اهداف كثيرة كانت من الممكن ان تؤثر اكثر على نتيجة المباراة لعدم التركيز في الهجوم حال دون مضاعفة النتيجة. اما اللاعبة فلا تكشفه من ناحية فريق كريات اتا لمرضعه في المرتبة الاخيرة ليس بصدفة. لكن هذا لا يقلل من اداء ماقدموه اذ قدم لاعبو الدالية كروية لعبة الفتالة اضطرها الانتشار على ارض الملعب ونقل الكرات من جهة الى الاخرى والتمريرات الثنائية. لكن كي تلك لعدم التركيز في الهجوم كان عائقا امام احراز اهداف اكثر.

الشوط الاول انتهى بتفوق للدالية بهدف للاشيء بعد ان صوب هشام الزعبي الكره عاليا في الهواء، والكل انتظر سقوط الكرة في الخارج ولدهشه جميع الكره تسقط في الشباك ليصبح ١ - صفر في اغرب هدف رأيته.

الشوط الثاني بدأ بعده هجمات على مرمى كريات اتا الا جميعها اهدرت حتى اتت الدقيقة (٦١): صفا عوده يرسل كرة جميلة الى رفيق حلبي الذي تابعها بقذيفة قوية الى المرمى وليصبح ٢ - صفر للمعين.

هجمات الدالية استمرت على مرمى كريات اتا ليعود مرة اخرى صفا عوده وفي الدقيقة ٦٩ ليمرر الكرة الى الجهة اليسرى حيث غير حلبي الذي ارسلها الى الشباك.

اشير اخيرا الى ان الحكم الغى هدفين لصفا عوده وهشام الزعبي وبدون مبرر.

(تقرير رعوات حلبي)

نصر مقنع

● هبوعيل الطيرة - بيتار حيفا ١:صفر ●
● ملعب الطيرة ٥٠٠ متفرج.
● سجل للطيرة: قصي عراقي (٣) وبسام عراقي (٧٤) ونهاد حمدان (٨٦).
● الحكم: ايتان معلم (جيد).
● مستوى الاداء جيد جدا.
● تركيب الطيرة: دوغو عمرا (٦)، اسد ناصر (٦)، محمد منصور (٦)، فريد سلطان (٦)، عثمان منصور (٦)، يوعز وتساي (٦)، مكور تيتي (٦)، قصي عراقي (٧)، رامي طروش (٧)، بسام عراقي (٧)، نهاد حمدان (٧). واشترك عطا مصاروة ومحمد سطرم.

فوز مقنع وضروري جدا حققه الطيراويون على ضيوفهم الحيفاويين بأمل التخلص من ورطة القاع. فقد قدم الطيراويون عرضا رائعا ويرز خط الهجوم الخطر.

في الدقيقة الثالثة رفع نهاد حمدان كرة متقنة الى زميله قصي الذي تابعها الى الشباك مسجلا الهدف الاول. ولم تتغير النتيجة حتى نهاية الشوط الاول.

وواصل الطيراويون ضغطهم في الشوط الثاني واضافوا الى هدفين اضافيين: الدقيقة (٧٤) سدد بسام عراقي كرة متقنة برأسه الى اعماق الشباك و٢:صفر، بعد ذلك بـ ١٢ دقيقة انفرد نهاد حمدان بحارس مرمى الضيوف واخضعه للمرة الثالثة.

(تقرير ابراهيم حاج يحيى)

مرة اخرى.. تعادل

● م. عسفيا - هـ بيسان صفر - صفر ●
● ملعب عسفيا - ٢٠٠ متفرج.
● حكم المباراة - جاي بيرتس - جيد
● مستوى الاداء - ضعيف جدا
● تركيب عسفيا:

ظافر ابو ركن (٦)، احمد وهب (٤)، عماد ابو ركن (٥)، صالح ابو سعده د/٤٦) سمير ابو ركن (٥,٥) سامي روحانا (٥)، هاني ابو ركن (٣) (رضا وهب د/٧٨)، جميل منصور (٥,٥) سلمان الحلبي (٤)، جوديد بالوش (٤)، فيصل وهب (٥)، غسان سطاق (٥,٥).

بدأت المباراة قوية من جانب مكابي عسفيا كما هو في اغلب المباريات، واستطاع المسافته ان يقترب من مرمى الخصم عدة مرات، حتى الدقيقة ٨١ ففي الدقيقة الرابعه جميل منصور يسدد بجانب القائم والدقيقة (١١) بالوش يهدي كرة الى غسان سطاق ولكن الاخير يتباطأ فقد الكرة وبعد هذه الدقائق يبدأ فريق بيسان بشن هجماته وفي بصوب جاي دينو، لاعب بيسان كرة نحو مرمى عسفيا لكن العارضة تقع هدفا لصالح الضيوف.

الدقيقة ٤٥ فضل يرسل كرة الى هاني ابو ركن ومنه الى غسان سطاق مرة اخرى لم يحرك غسان ليمسه هذه الكرة وبذلك يضيع فرصة اخرى لصالح فريقه. بعد هذه الهجمة لم تر اية هجمة منسقة من قبل الفريقين واستمر هذا الاداء في الشوط الثاني كله.

انتهت مباراة مكابي عسفيا مع هبوعيل بيسان بالتعادل السلبي صفر - صفر وهي ابلغ تعبير عن الاداء وهذه هي المباراة البيتية الثالثة التي تنتهي بهذه النتيجة.

(تقرير هادي زاهر)

● امس في الدرجة الاولى ●

● اخاء الناصرة - طيرات هكرمل ١:صفر، ملعب الناصرة سجل للناصرة جمال كيلاني (٣٨).
● هبوعيل عكا - مكابي عكا ١:٤ ملعب عكا. سجل لهبوعيل: تسرلسوشقيل (٢) وكادوش وسلطان، سجل لمكابي بيطوس.
● ...
● ...
● ... سجل للدالية هشام زعبي (١٨) ورفيق حلبي (٦١) وغير حلبي (٦٩).
● هبوعيل الطيرة - بيتار حيفا ٣:صفر ملعب الطيرة. سجل الاهداف بسام عراقي وقصي عراقي ونهاد حمدان.
● كريات شمونة - هبوعيل الطيبة ١:صفر سجل لكريات شمونة كوريا (٦٣) من ضربة جزاء ١١م.
● مكابي المشيرفة - شباب الناصرة صفر:صفر ملعب المشيرفة.
● بيتار نهريا - مكابي المشيرفة ١:صفر ملعب نهريا. سجل الهدف ايلي ميالو.

● لائحة الدرجة الاولى ●

(بعد الاسبوع الـ ٢٣)

الفريق				الاهداف	النقاط
١. طيرات هكرمل	[illegible]	[illegible]	[illegible]	[illegible]	[illegible]
٢. اخاء الناصرة	[illegible]	[illegible]	[illegible]	[illegible]	[illegible]
٣. هـ عكا	[illegible]	[illegible]	[illegible]	[illegible]	[illegible]
٤. هـ بيسان	[illegible]	[illegible]	[illegible]	[illegible]	[illegible]
٥. م. عكا	[illegible]	[illegible]	[illegible]	[illegible]	[illegible]
٦. م. الطيرة	[illegible]	[illegible]	[illegible]	[illegible]	[illegible]
٧. شباب الناصرة	[illegible]	[illegible]	[illegible]	[illegible]	[illegible]
٨. بيتار حيفا	[illegible]	[illegible]	[illegible]	[illegible]	[illegible]
٩. م. عسفيا	[illegible]	[illegible]	[illegible]	[illegible]	[illegible]
١٠. دالية الكرمل	[illegible]	[illegible]	[illegible]	[illegible]	[illegible]
١١. هـ الطيبة	[illegible]	[illegible]	[illegible]	[illegible]	[illegible]
١٢. بيتار نهريا	[illegible]	[illegible]	[illegible]	[illegible]	[illegible]
١٣. هـ الطيرة	[illegible]	[illegible]	[illegible]	[illegible]	[illegible]
١٤. م. المشيرفة	[illegible]	[illegible]	[illegible]	[illegible]	[illegible]
١٥. كريات شمونة	[illegible]	[illegible]	[illegible]	[illegible]	[illegible]
١٦. كريات اتا	[illegible]	[illegible]	[illegible]	[illegible]	[illegible]

● نتائج مباريات امس في الدرجة الثانية ●

(المنطقة الشمالية أ)

م. الناصرة	هـ طمرة	١ : ١
تركافوت	كيبوت عيليت	(لم تجر)
هـ سخنين	بيتار معلوت	١ : ٢
م. معلوت	هـ دبورية	صفر : صفر
م. طرعان	هـ صفد	(اليوم تجري المباراة)
جديدة	م. كفر كنا	٢ : ٣
هـ مجد الكروم	هـ كرميئيل	٥ : ٢
كشافة حيفا	م. ارلقا	صفر : صفر
بيت الجدور	كفر يونا	صفر : ٢
هـ رهطانا	هـ سوك	١ : صفر
كريات حاييم	اورعكيبا	صفر : صفر

(المنطقة الشمالية ب)

مغدال هعيمق	هـ تمطيل	١ : ٢
م. ام الفحم	هـ تل حنان	٦ : صفر
هـ الكمال	نسور شالوم	١ : صفر

(المنطقة الجنوبية أ)

كفار شلم	هـ يرشليا	١ : صفر
م. كفار سابا	رمات حين	٢ : ١
هـ جلجولية	هشكيا	١ : ١
هـ كفر قاسم	بيت روش هعاين	٥ : ١
هـ روش هعاين	م. كفر قاسم	صفر : صفر
نحلات يهودا	هـ ازور	٢ : ٢
شباب يافا	رمات هشارون	صفر : صفر

يا عمال العالم اتحدوا!

الاتحاد

جريدة يومية

الاربعاء ٢٢ آذار ١٩٨٩ الصفحة ٢

حركات السلام في حيفا في مؤتمر صحفي:

التحريض اليميني الهستيري يستهدف ارهاب كل مناهضي استمرار الجمود السياسي الذي يميز حكام اسرائيل!

● مظاهرة لحركات السلام، يوم الاثنين القادم، احتجاجا على تحريض القوى اليمينية المتعصبة ●

● حيفا - لمراسلنا - عقد الطاقم القيادي لحركات السلام في حيفا، امس (الثلاثاء)، في مقر رابطة الصحفيين في المدينة مؤتمرا صحفيا حذر فيه من اخطار حملة التحريض والارهاب التي تشنها قوى التعصب والتطرف ضد مبادرات السلام. هذه الحملة التي تجلت في سلسلة من الاعمال الارهابية في البلاد وفي حيفا من خلال التحريض الارعن ضد مدرسة «ليو بايك» والمركز الجماهيري فيها وذلك على خلفية تأجير قاعة المركز لحركة «سلام الآن» لعقد ندوة فيه كان من ضمن ضيوفها الاستاذ فيصل الحسيني، رئيس جمعية الدراسات العربية.

وشارك في المؤتمر الصحفي سارة دوروي، ... وعصام مخول عن حركة «كفى للاحتلال» ...

... ابرز حركات اليمين المتطرف بشأن دعوة الحسيني الى حيفا تستهدف افشال كل محاولة للتفاوض مع الفلسطينيين وفرض جو من الارهاب الفكري على كل من يعارض استمرار الجمود السياسي الذي تتبعه حكومة اسرائيل اليوم.

وعبر البيان عن الاحتجاج الشديد على تداخل حملة التحريض في مدينة حيفا مع حملة التخويف والارهاب المتطرفة التي تشنها قوى اليمين المتطرف.

واكد البيان تمسك حركات السلام في ... حيفا بمبدأ التفاوض والتسامح والتعايش والحوار ...

وافاد البيان بأن حركات السلام ستنظم يوم الاثنين القادم تظاهرة احتجاج على حملة التحريض التي تشنها قوى اليمين المتطرف وستقوم بجمع تواقيع على عرائض احتجاج.

واكد البيان ان الطاقم القيادي لحركات السلام يدعم كل نشاط للسلام وخاصة النشاط القطري الذي تنظمه حركة «سلام الآن» تحت شعار «يوم السلام» في الاسبوع الاول من شهر نيسان القادم.

للمرة الثانية: سجن جندي في الاحتياط لرفضه الخدمة في «انصار ٣»

● تل ابيب - من مكتب «الاتحاد» في يافا - حكمت المحكمة العسكرية امس الاول ... بالسجن ... لرفضه الخدمة العسكرية في معسكر «انصار ٣» ...

مجندات متدينات يرفضن العمل في مستشفى «بوريا» في طبريا لان «الاطباء عرب والمرضى عرب»!

● حيفا - مكتب «الاتحاد» - رفضت بعض المجندات المتدينات العمل في مستشفى «بوريا» في طبريا بحجة انهن يرفضن العمل مع الاطباء العرب «الذين يعملون في المستشفى بكثرة ومعالجة المرضى العرب في المستشفى».

واضافت صحيفة «عل همشمار» التي اوردت الخبر في عددها الصادر امس، ان المجندات عملن عدة ايام في المستشفى وطوال هذه الفترة لم يتمكن من العمل مع الاطباء العرب مما حدا بالسلطات العسكرية المسؤولة عنهن الى نقلهن الى مكان آخر.

وذكر الناطق بلسم الجيش ان حركة «المرشالين» المتدينين احتجت على هذا الامر علما ان المجندات يستطعن اداء العمل نفسه ضمن الخدمة العسكرية ولا حاجة الى ان يعملن في المستشفى. وعلى هذه الخلفية قررت السلطات العسكرية نقلهن للعمل في مكان آخر.

انفجار قنبلة موقوتة وتفكيك اخرى في بيتح تكفا

● حيفا - مكتب «الاتحاد» - انفجرت صباح امس (الثلاثاء) قنبلة موقوتة كانت موضوعة داخل برميل النفايات في شارع جابوتنسكي بالقرب من مستشفى «بيلنسون» في بيتح تكفا وتم تفكيك قنبلة اخرى كانت موضوعة داخل برميل النفايات ذاته. وافاد راديو صوت اسرائيل بالعبرية انه لم تقع اية اصابات نتيجة لهذا الانفجار.

وكانت قوات كبيرة من الشرطة وصلت الى المكان في اعقاب انفجار القنبلة في الساعة السابعة و٥٥ دقيقة من صباح امس، وخلال التفتيشات تم العثور على قنبلة اخرى في المكان نفسه حيث تم تفكيكها، واغلقت الشرطة لفترة ثلاث ساعات الطريق المؤدي الى المستشفى.

هذا وبدأت الشرطة في التحقيق بالحادث، ولم يذكر الراديو عن القيام باية اعتقالات ضد مشبوهين.

● طفل من سكان الضفة وغزة، يلبس كوفية وحطة بألوان علم فلسطين الاربعة ابوم ٣٠ آذار الجاري ● (خاصة من مكتب «الاتحاد» في القدس)

استعدادات كبيرة لانجاح مظاهرة منطقة عكا، يوم الجمعة القادم، احتجاجا على جرائم الاحتلال

● مجد الكروم تستعد لاستقبال المظاهرة التي ستنطلق من ساحة «الشيكرونات» وتنتهي في ساحة العين باجتماع شعبي خطابي ●

● عكا - مكتب «الاتحاد» - تستعد قرية مجد الكروم الجليلية لاستقبال جماهير قرى منطقة عكا التي ستتقاطر اليها يوم الجمعة (٣/٢٤) لاطلاق صيحة الغضب احتجاجا على مواصلة وتصعيد القمع الاحتلالي الدموي ضد الاطفال الفلسطينيين المنتفضين ضد الاحتلال وتضامنا مع كفاح الشعب العربي الفلسطيني من اجل حريته واقامة دولته المستقلة واستنكارا لاستمرار سياسة التمييز وهدم البيوت وسلب الارض والاعمال والخنق المنتهجة ضد الجماهير العربية.

فقد ازدانت الجدران في القرية بالملصقات الحمراء التي اصدرتها الجبهة في منطقة عكا والداعية جميع الوطنيين ومحبي ومريدي السلام للعمل الى المشاركة في المظاهرة.

وعقد الكادر الحزبي والجبهوي في مجد الكروم يوم امس اجتماعا لوضع اللمسات الاخيرة على التحضيرات والاستعدادات الجارية على قدم وساق لانجاح المظاهرة وصياغة الشعارات وغيرها.

من جهة اخرى اصدرت منطقة عكا منشورا وزع في قرى المنطقة بلاف النسخ وجهت فيه الدعوة الى جماهير المنطقة للاشتراك في المظاهرة التي ستنطلق في الساعة الرابعة والنصف من عصر يوم الجمعة (٣/٢٤) من ساحة «الشيكرونات» مخترقة الشارع الرئيسي في القرية لتصب في ساحة العين وتنتهي بمهرجان شعبي يتكلم فيه عدد من قادة الجبهة.

وجاء في المنشور «الانتفاضة الفلسطينية تتواصل وشعب الانتفاضة يقدم الشهداء والضحايا يوميا ومنظمته، ممثله الشرعي والوحيد للشعب العربي الفلسطيني، تمد يد السلام وتقدم المبادرة تلو المبادرة من اجل تحقيق السلام، والمجتمع الدولي والرأي العام العالمي يشددان الضغوط على حكومة اسرائيل لتوافق على عقد المؤتمر الدولي لحل النزاع وبأسرع وقت. وداخل اسرائيل تتزايد قوى السلام اليهودية وتزيد من نشاطها الضاغط على هذه الحكومة من اجل التفاوض مع م.ت.ف. والتوصل الى السلام العادل على اساس المبدأ: دولتين لشعبين».

ويؤكد المنشور في توجهه الى الجماهير ان من واجبنا في هذه الظروف وجنبا الى جنب مع قوى السلام اليهودية ان نشدد كفاحنا لاجبار حكومة اسرائيل على الرضوخ لارادة المجتمع الدولي وتشديد نشاطات التضامن السياسي والنضالي مع الانتفاضة الفلسطينية التحررية.

وينهي المنشور بمطالبة حكام اسرائيل بان يرفعوا ايديهم عن المناطق الفلسطينية المحتلة وباطلاق سراح سجناء الحرية الفلسطينيين وبالذهاب الى المؤتمر الدولي وبالاستجابة لارادة وقرارات المجتمع الدولي، وبالتأكيد على ان النصر للانتفاضة الباسلة.

اليوم: تباع في الناصرة منتوجات فلسطين لدعم الانتفاضة

● بمبادرة حركة النساء الديمقراطيات يفتتح البازار الشعبي الكبير لدعم الانتفاضة ويستمر يومين ●

● الناصرة - من مكتب «الاتحاد» - بمبادرة واشراف حركة النساء الديمقراطيات في الناصرة يفتتح اليوم الاربعاء (الساعة الثالثة بعد الظهر) بازار شعبي في قاعة بيت الصداقة في المدينة ويرصد ريعه لاغاثة الاهل في ارض الانتفاضة البطولية.

والبازار فريد من نوعه انه يحتوي، ولاول مرة، على جناح لبيع المنتوجات الوطنية التي ... الانتفاضة ...

ويستمر البازار يومي الاربعاء والخميس. وقد دعت حركة النساء الديمقراطيات اهالي الناصرة والقرى المجاورة الى الحضور الجماهيري الى هذا البازار والتجاوب.

كما اعلنت اللجنة الشعبية في الناصرة لاغاثة الاهل في المناطق المحتلة عن ... هذا البازار والتجاوب.

جبهة يافة الناصرة تلخص الانتخابات

رئيس المجلس: كل الامكانيات الموضوعية موجودة لاقامة ائتلاف شامل

● يافة الناصرة - لمراسلنا - في جو من الثقة والتفاؤل والحماس عقدت جبهة يافة الناصرة الدمقراطية، يوم السبت الماضي اجتماعها التلخيصي لاحتفال للمعركة الانتخابية. فتتح الاجتماع الاخ خليل بشيرات، ثم رئيس المجلس المحلي فتقدم بدور الجبهويين في صنع الانتصار الجبهوي في يافة الناصرة بانتخاب مرشح الجبهة للرئاسة اسعد يوسف كنانة باغلبية ساحقة وبايصال خمسة جبهويين الى مقاعد المجلس المحلي.

ثم كانت الكلمة لرئيس المجلس اسعد يوسف كنانة، الذي اكد ان جبهة يافة الناصرة خرجت من معركة الانتخابات بمعنويات قوية بعد تحقيقها النصر الرابع في الانتخابات الاخيرة وحفاظها على الوجه الدمقراطي الثوري ليافة الناصرة.

واشار اسعد يوسف كنانة لدور الجبهويين العظيم في تحقيق هذا النصر حيث تجند الشباب والكهول، الرجال والنساء في المعركة فزاروا كل بيت وخاطبوا كل انسان ناقلين اليهم مواقف الجبهة في كل المجالات. واكد ان هذا الكادر هو صخرة الراسخة في مواجهة التحديات المقبلة.

وقال اسعد يوسف: انا ماضون في هذه المعركة وايدينا ممدودة لجميع القوائم للانخراط في ائتلاف شامل يعبر عن مصلحة يافة الناصرة ويلبي تطلعات اهلها نحو المستقبل الافضل.

واضاف: في هذا الصدد، فكل الامكانيات الموضوعية موجودة لاقامة وحدة شاملة لجماهير قريتنا. وفي المقابل لا يوجد موضوعيا ما يفرقه، فنحن جميعا نواجه سياسة التمييز والاضطهاد والقهر القومي والاحتلال والاعتداء اليومي على جماهير الشعب الفلسطيني المناضل من اجل اقامة الدولة الفلسطينية المستقلة.

واردف قائلا: ان الوحدة على اساس وطني دمقراطي هي مطلب شعبي واسع في يافة الناصرة وبين كافة جماهيرنا... واشار اسعد يوسف هنا الى التجاوب الكبير الذي لقيته دعوة الجبهة بين القوائم المختلفة في المجلس المحلي، وعبر عن رغبة الجبهة الاكيدة في التطبيق على الهدف العزيز على قلب كل مواطن في يافة الناصرة.

ووجه اسعد يوسف دعوة حارة في نهاية بيانه الى جماهير يافة الناصرة ان تعمل باكورة عملها الوحدوي الدمقراطي بالاضراب الشامل في يوم الارض تعبيرا عن التضامن مع الاهل في المناطق المحتلة ودفاعا عن قضايا الوجود والتطور.

وبعد كلمة اسعد يوسف الشاملة جرى برنامج فني متواضع شاركت فيه فرقة ابناء الكادحين وقدمت التمثيليات خلاله.

● اسعد يوسف ●

فصل سبعة عمال من المناطق المحتلة عن العمل في مقاصف جامعة حيفا

● حيفا - لمراسلنا - اقدمت شركة «لابلز كيتريات» للاطعمة على فصل سبعة من عمالها العرب من قرية اليامون المحتلة (قضاء جنين) الذين يعملون منذ ثلاث سنوات ونصف السنة في مقاصف جامعة حيفا.

وارسلت الى العمال السبعة رسائل فصل عن العمل مؤرخة من جانب مدير قسم القوى العاملة في الشركة ... تبلغهم فيها بانتهاء عملهم في الشركة ابتداء من يوم ٢٥ الجاري دون ان تقدم اي تبرير لاقدام الشركة على هذه الخطوة التعسفية.

والعمال المفصولون عن العمل هم: مطيع محمود خليلة وصابر يوسف خليلة وجمال احمد خليلة وجميل محمد خليلة ونضال نجيب خليلة وفيح محمود خليلة وابن احمد عبيد. اربعة منهم ارباب عائلات.

وقال جميل خليلة لمراسلنا: يعمل احدنا ٢٢ يوما في الشهر على الاقل بمعدل من الساعة السابعة صباحا وحتى الساعة السابعة مساء ونحصل في المقابل على راتب شهري يتراوح بين خمسة وستمائة وخمسين شيكل ... واضاف: منذ شهر تشرين الثاني ١٩٨٧ لم تطرأ اية زيادة على رواتبنا. وعن سبب الفصل عن العمل قال: رسائل الفصل عن العمل التي تسلمناها لم تفسر ذلك لكن حالة اعتقاد بان الفصل عن العمل مرتبط بالانتفاضة وانقطاعنا عن العمل في ايام الاضرابات وحظر التجول.

وتوجه مراسلنا الى مدير مقصف الجامعة بسؤال حول دوافع فصل العمال العرب عن العمل فرد عليه بالقول: لا تستطيع الشركة تشغيل عمال غير مثابرين على العمل.

وعلم ان الشركة قبلت عاملين يهوديين للعمل مكان العمال العرب المفصولين براتب يزيد اضعافا عن راتب العامل العربي.

واحتجاجا على هذه الخطوة التعسفية قام الطلاب العرب في جامعة حيفا يوم الاحد بمقاطعة مقاصف الجامعة بشكل مطلق وبادروا الى جمع تواقيع على عرائض احتجاج على هذا التصرف العنصري.

● الراصد الجوي ●

● تتوقع دائرة الارصاد الجوية ان يكون الجو، اليوم الاربعاء ٣/٢٢، صافيا ويطرأ ارتفاع اخر على درجات الحرارة كما ان هناك ميولا لان يصبح الطقس خمسينيا في ساعات ما بعد الظهر.

درجات الحرارة القصوى المتوقعة اليوم: ● جبال الجليل - ٢١° ● الاغوار الشمالية - ٣٣° ● بحيرة طبريا وجوارها - ٣٤° ● القدس وضواحيها - ٢٩° ● السهل الداخلي - ٣٥° ● السهل الساحلي - ٣٢° ● النقب - ٣٥° ● البحر الميت - ٣٨° ● ايلات والعربة - ٣٠°

في البحر الابيض المتوسط تهب رياح شمالية - شرقية حتى شمالية - غربية خفيفة ويكون البحر هادئا.

وفي بحيرة طبريا تكون المياه هادئة.

وفي خليج ايلات تهب رياح شمالية - شرقية خفيفة وتكون المياه هادئة.

أسعار العملات الاجنبية

(بنك اسرائيل: ٢٠ - ٨٩/٣/٢١)

العملة	متسع
● دولار امريكي	١.٨١٣١ ش.ج
● جنيه استرليني	٣.١٠٧٠ ش.ج
● مارك المان	٠.٩٦٧٢ ش.ج
● فرنك فرنسي	٠.٢٨٥٧ ش.ج
● فرنك سويسري	١.١٢٢٥ ش.ج
● دينار اردني	٣.٣٦٢٠ ش.ج
● الدينار -	٢.١٥ ش.ج
● ...	١.٨٠ - ١.٨١ ش.ج

■ احر التعازي ■

الى الزميل اسعد ... بوفاة ... له الرحمة ولكم من بعدها طول البقاء.

لجنة المتابعة لشؤون الرياضة والتربية البدنية في الوسط العربي

احر التعازي

● الى عائلة فرح وعموم آل فرح في البلاد والمهجر نعزيكم بوفاة الوالدة

سلمى فرح

(ام ...)

المتوفاة في ... صبيحة يوم الاثنين ٨٩/٣/٢٠

جبهة شفاعمرو الدمقراطية

في رسائل الى وزارة «الامن» ونقابة المعلمين:

كتلة «الجبهة» تطالب بكف يد الاحتلال عن مؤسسات التعليم في دولة فلسطين

● حيفا - مكتب «الاتحاد» - وجهت كتلة الجبهة الدمقراطية للسلام والمساواة في نقابة المعلمين يوم الاثنين ٣/٢٠، برقية الى وزير «الامن» يتسحاق رابين طالبته فيها بفتح جميع المدارس الابتدائية منها والثانوية والمعاهد العليا في الاراضي المحتلة فورا.

وما جاء في البرقية «ان حق التعليم هو حق اساسي لكل انسان حتى خلال ورعه تحت نير الاحتلال، وحرمان مئات الآلاف من الاولاد والشبان من هذا الحق يتعارض ووثيقة حقوق الانسان».

كما بعثت الكتلة برسالة بالروح نفسها الى نقابة المعلمين طالبتها فيها بالعمل على تأمين حق التعليم لكل الاولاد والشبان في الاراضي المحتلة والعمل على فتح المعاهد والمؤسسات التعليمية في الاراضي المحتلة فورا.

هذا وطالبت رئيسة كتلة الجبهة في نقابة المعلمين تسيبورا شاروني، خلال لقاء رؤساء الكتل في نقابة المعلمين الذي جرى امس الاول، بالبحث في امر اغلاق المدارس والمعاهد في الاراضي المحتلة وطالبت ايضا بالتوقف عن استخدام الاولاد والشبان كرهائن ضد الانتفاضة.

وتشير الرسالة الى ان المدارس والمعاهد العليا في الاراضي المحتلة مغلقة منذ سنتين الامر الذي يؤدي الى خسارة مئات الآلاف من الاولاد لسنوات دراسية وتحويل معاهد التعليم الى معسكرات للجيش في الوقت الذي لا تحرك فيه منظمات المعلمين ساكنا.

هذا وطالبت كتلة الجبهة بادراج هذا الامر على جدول اعمال جلسة المركز التي ستعقد يوم الاحد المقبل.

ومن الجدير ذكره ان كتلة الجبهة في نقابة المعلمين كانت قد توجهت مرات عدة الى العديد من منظمات المعلمين في العالم لحث نقاباتهم على ارسال رسائل احتجاجية لحكومة اسرائيل على اغلاق المدارس في الاراضي المحتلة والمطالبة بفتحها فورا.

ضمن خطة «الاشفاء» الجديدة

فصل نصف عمال مصنع «سولتام» وتخفيض القيمة الحقيقية للاجور بنسبة ٢٠٪

● حيفا - مكتب «الاتحاد» - تستعد ادارة مجمع «كور» لمستدرولي اليه بتنفيذ خطة «اشفاء» جديدة لمصنع «سولتام» التابع لها في يوكنعام خلال شهر ايار القادم.

... ومنحهم تعويضات بقيمة ٥٠٪ فقط. اما العمال المتبقين فسوف يتم تخفيض القيمة الحقيقية لاجورهم بنسبة ٢٠٪.

واعدت خطة «الاشفاء» هذه شركة استشارة خصيصا للمجمع. وادعت هذه الشركة ان انتاجية العمل في المصنع منخفضة جدا وان توصيتها تهدف بالاساس الى رفع انتاجية العمل والتركيز على صناعة الاسلحة والذخيرة.

وادعت ادارة «كور» ان توصيات شركة الاستشارة تنص على تطبيق الخطة بكاملها ...

ومن الجدير ذكره ان موجة الفصل في الثانية خلال سنتين، وكانت الادارة قد دفعت تعويضات للعمال المفصولين في حينه بقيمة ٢٥٠٪. اما حاليا فان ادارة «كور» تدعي انه بموجب خطة «الاشفاء» العامة للمجمع فانها لا تستطيع ان تدفع تعويضات اكثر من ٥٠٪.

● انتق «الاتحاد» نورا لشعبها ونارا على مضطهديه

● قدما من اجل ١١٠٠٠ مشترك في «الاتحاد»

يا قراء «الاتحاد» الاحباء - يا اهلنا الاعزاء في كفر ياسيف وابو سنان

ندعوكم للمشاركة في الندوة العامة بمناسبة الذكرى الـ ٤٦ لصدور «الاتحاد» والذكرى السابعة لصدورها يومية والتي تعقد اليوم الاربعاء ٨٩/٣/٢٢ الساعة ٦.٣٠ مساء في دار الصداقة.

● يشارك في الندوة:

سالم جبران ● انطوان شلحت ● عباس زين الدين ● وليد ايوب ● قسطندي مرقس.

فهلموا بارائكم وملاحظاتكم وانتقاداتكم.

● من اجل ان تبقى «الاتحاد» فخرا لشعبنا وشعبنا عونا لـ «الاتحاد».

لجنة اصدقاء «الاتحاد» في ابو سنان وكفر ياسيف

جبهة شفاعمرو الدمقراطية

تدعو اعضاء كادر الجبهة الدمقراطية في شفاعمرو، وذلك اليوم الاربعاء ١٩٨٩/٣/٢٢، الساعة ٧.٠٠ مساء في نادي الحزب الشيوعي في المدينة، لتلخيص معركة الانتخابات ورسم الخطوط للعمل في المجلس.

خلال احتفال نساء البعنة بالثامن من آذار:

رئيس المجلس المنتخب يجدد الدعوة الى اقامة ائتلاف شامل

● احمد بكري ●

● عكا - من مكتب «الاتحاد» - غصت قاعة نادي الحزب الشيوعي في البعنة، يوم امس الاول الاثنين، باكثر من ١٥٠ امرأة وشابة من البعنة بين دعوة حركة النساء الدمقراطيات في القرية للاحتفال بيوم المرأة العالمي الثامن من آذار.

افتتحت الاجتماع ... حسنة ... بكري فهنأت المرأة بعيدها وخصت بالذكر المرأة الفلسطينية المناضلة من اجل كنس الاحتلال.

ولقيت ... عضو مجلس حركة النساء الدمقراطيات في منطقة عكا، فاستهلت حديثها عن الظروف التي حلت بها مناسبة الثامن من آذار هذه السنة، وحثت النساء على تصعيد نضالهن للحصول على حقوقهن.

وتحدثت عن الحاجة الماسة لاقامة رياض الاطفال في قرانا واهمية الوحدة بين العاملات وزيادة نضالهن لتحسين شروط وظروف عملهن في المصانع.

وكانت قد هنأت في بداية كلمتها رئيس مجلس اهل البعنة د. احمد حسن بكري على انتخابه ودوره في معركة الانتخابات.

وتلاها د. احمد حسن بكري فهنأ المرأة بعيدها واسهب في الحديث عن مكانة المرأة ودورها في المجتمع الى جانب الرجل من اجل المساواة، واكد على اهمية زيادة مساهمتها في جميع المجالات.

وتطرق في كلمته الى وضع المجلس المحلي وقال ان الظرف يتطلب اقامة ائتلاف شامل ودون ان نألو جهدا في السعي لتحقيق ذلك.

ودعا الى انجاح الاضراب العام في يوم الارض ودعا الحاضرات ايضا الى المشاركة في المظاهرة المنطقية التي ستجري في يوم (٣/٢٤) في مجد الكروم.

وتلته ... بكري فالقت قصيدة ... وقدم فرع ابناء الكادحين فقرة فنية، وقدم الطفل محمد خليل تحية باسم الفرع.

جبهة يركا الدمقراطية تدعو الى اقامة ائتلاف شامل في المجلس

● عكا - من مكتب «الاتحاد» - ينشغل الجميع الآن بكيفية تركيب الائتلاف في مجلس يركا المحلي بدورته الجديدة. وفي رأينا ومن اجل تعزيز روح الدمقراطية والاحترام المتبادل التي ميزت المعركة الانتخابية، من الضروري اقامة ائتلاف شامل من كل الكتل، فيها يتجسد الاحترام لارادة كل الناخبين، وتتوحد القرية ومجلسها المحلي في وجه سياسة الاجحاف والتمييز التي تمارسها الحكومة ضد مجلسنا المحلي وضد المصالح العامة لقريتنا التي يمثلها ويرعاها.

بهذه الدعوة الصادقة توجهت جبهة يركا الدمقراطية الى الاهالي من خلال منشور وزع عليهم الى العمل ومن خلال ممثليهم في المجلس لرص الصفوف وترسيخ الوحدة واقامة ائتلاف شامل.

واكدت الجبهة في البرنامج الذي طرحته خلال المعركة الانتخابية يصلح لان يكون الاساس للائتلاف الشامل.

وتعهدت الجبهة بأن تعمل من ناحيتها كل ما هو باستطاعتها لتحقيق هذا الامر لكي تعلو مصلحة البلد والتآخي.

وتجدر الاشارة الى ان جبهة يركا فازت بمقعد في المجلس المحلي في الانتخابات الاخيرة التي جرت في (٢/٢٨).

بعد توجيه الشكر لجمهور الناخبين

التحالف الدمقراطي في كفر قرع يتعهد بالاسهام في جميع معارك المساواة

● كفر قرع - من مكتب «الاتحاد» في ام الفحم - قام العشرات من شباب التحالف الدمقراطي في كفر قرع، يوم امس الاول ٨٩/٣/٢٠ بتوزيع منشور باسم التحالف على جميع سكان القرية.

وحيى المنشور اهالي القرية وعلى الروح الاخوية الصادقة التي تجلت بأجلى صورها يوم الانتخابات. ويشكر المنشور اولئك الذين اولونا ثقتهم الغالية مشيرا الى ان التحالف سيعمل على تطبيق البرنامج الانتخابي لتطوير وتقدم وازدهار القرية.

وجاء في المنشور «نعاهدكم بان نرفع اسم قريتنا عاليا بالمشاركة في اللجنة القطرية لرؤساء السلطات المحلية العربية وفي النضال من اجل المساواة التامة والسلام العادل وحق شعب الفلسطيني باقامة دولته المستقلة الى جانب دولة اسرائيل».

خمسة جنود متهمون بسرقات بقيمة عشرات الآف الدولارات من سكان قطاع غزة المحتل

● حيفا - مكتب «الاتحاد» - اجلت المحكمة العسكرية في منطقة الجنوب، امس الاول النظر في قضية خمسة جنود متهمين بالقيام باعمال سطو وسرقات في اثناء تأديتهم الخدمة العسكرية في قطاع غزة المحتل في التاسع والعشرين من الشهر الحالي، وتقدر قيمة السرقات بعشرات الآف الدولارات.

والمتهمون هم شمعون بن حورش وفيكتور ... وايلون ... وشالوم ... ويوسي دهان، وكان المتهمون قد مارسوا النهب والسرقة من شهر تشرين الثاني من العام الماضي وحتى شهر كانون الثاني من العام الحالي عندما قاموا بسرقة اموال ونقود من البيوت والاشخاص الذين قاموا بتفتيشهم وذلك تحت تهديد السلاح. هذا ويتهم يوسي دهان، ايضا، بمحاولة عرقلة مجريات التحقيق الذي قامت به الشرطة العسكرية.

● تضامنا مع الانتفاضة الثورية في المناطق الفلسطينية المحتلة واحتجاجا على مجازر الاحتلال وبطشه ضد شعب الانتفاضة

● ولاعلان اصرارنا على تحقيق المساواة ووقف هدم البيوت ومصادرة الاراضي

مظاهرة منطقية كبرى

يوم الجمعة ٨٩/٣/٢٤ الساعة الرابعة والنصف بعد الظهر في مجد الكروم. يبدأ التجمع للمظاهرة الساعة ٤.٠٠ في ساحة «الشيكرونات».

يا جماهير الوطنيين ومحبي السلام العاملين في مدن وقرى منطقة عكا هلموا للمشاركة.

الجبهة الدمقراطية للسلام والمساواة منطقة عكا

تهنئة حارة

الى الاخ قاسم غانم بمناسبة اعادة انتخابه رئيسا لمجلس ... المحلي نرجو لكم النجاح في خدمة بلدكم وشعبكم.

● لطفي زريق ● د. عامر زريق - الناصرة

تهنئة حارة

الى الاخ ... ريدان بمناسبة انتخابه رئيسا لمجلس كفر منده المحلي نرجو لكم النجاح في خدمة بلدكم وشعبكم.

● لطفي زريق ● د. عامر زريق - الناصرة

يا عمال العالم اتحدوا

الاتحاد

جريدة يومية

AL-ITTIHAD DAILY

● الخميس ٢٣ آذار ١٩٨٩ ، الموافق ١٥ شعبان ١٤٠٩ هـ ● العدد ٤٥/٢٦٤ ● ٦ صفحات ● الثمن: ٨٠ اغورة ●

יום חמישי 23.3.1989 - מחיר 80 אג'

Vol. 264/45 - 23.3.1989 - Price: 80 Agorah

استعدادات واسعة لانجاح الاضراب العام في يوم الارض:

بيان لجنة الدفاع عن الاراضي: القضية المركزية في اضراب الثلاثين من آذار هي قضية السلام العادل لشعبنا والمساواة الكاملة لجماهيرنا

● ادارة لجنة الدفاع تعقد اجتماعا لها يوم السبت لبحث اجراءات يوم الارض ●

● حيفا - مكتب «الاتحاد» - تجري في مختلف القرى والمدن العربية في البلاد الاستعدادات الواسعة تحضيرا لانجاح الاضراب العام في الثلاثين من آذار الذي اوصت به اللجنة القطرية للدفاع عن الاراضي واقرته لجنة المتابعة لشؤون الجماهير العربية.

وفي هذا الاطار تعقد اللجنة القطرية للدفاع عن الاراضي يوم السبت القادم اجتماعا موسعا لادارتها العامة في حيفا للبحث في التحضيرات النهائية ووضع اللمسات الاخيرة لمجريات يوم الارض.

وكانت اللجنة القطرية للدفاع عن الاراضي قد اصدرت في نهاية الاسبوع الماضي بيانا خاصا بمناسبة الذكرى الثالثة عشرة ليوم الارض الخالد دعت فيه الى تكريس كل الجهود لانجاح الاضراب العام في ٣٠ آذار.

وجاء في البيان: «تجري في هذه الايام الاستعدادات لاحياء الذكرى الثالثة عشرة ليوم الارض الخالد اذ تمر على الانتفاضة الباسلة لشعبنا العربي الفلسطيني في دولة فلسطين المحتلة سبعة عشر شهرا في مواجهة ابشع واقسى اشكال البطش والقمع التي تمارسها قوات [illegible]

□ البقية على ص ٥ □

.. وهذا العام ايضا؟!

رئيس الدولة «يحذر» المواطنين العرب من «الانجرار وراء الاوساط المتطرفة» في «يوم الارض»!!

● حيفا - مكتب «الاتحاد» - دعا رئيس الدولة حاييم هرتسوغ، امس (الاربعاء)، المواطنين العرب في اسرائيل الى «التحلي» بما اسماه «الجرأة الجماهيرية» في الاضراب العام وفي المسيرات الاحتجاجية والانسانية في «يوم الارض» الخالد، الثلاثين من آذار الجاري، وذلك خلال زيارة قام بها امس الاربعاء الى قرية طوبا.

و«حذر» رئيس الدولة، كعادته منذ سنوات وعشية كل اضراب احتجاجي وانساني، الجماهير العربية في اسرائيل من الانجرار وراء الاوساط «المتطرفة»، وطالب المواطنين العرب بتحكيم العقل والتحلي «بالاعتدال» (!!) في هذا اليوم الخالد. (اقرا الافتتاحية)

اصابة عشرات الاطفال من عكا ونهاريا بتلوث الامعاء

● عكا - من مكتب «الاتحاد» - اصيب العشرات من الاطفال من مدينتي عكا ونهاريا، يوم امس، بتلوث الامعاء مما ادى الى حدوث حالات الاسهال والتقيؤ لديهم.

وفي اتصال هاتفي مع الدكتور اللواتي في منطقة عكا شهاب شهابي، لمعرفة اسباب الحادث قال: لا يوجد حتى الآن اي جواب نهائي حول الحادث، واننا في مكتب وزارة الصحة في منطقة عكا بالتعاون مع بلدية عكا، بارسال عينات من المياه في عكا الى المختبر لفحصها ونحن بانتظار نتائج الفحص المخبري.

ويظهر ان هذا التلوث في الامعاء ناتج عن تلوث المياه.

ونقل الاطفال الى مستشفى نهاريا لتلقي العلاج، حيث تم تقديم العلاج للعشرات في غرفة الاستقبال في المستشفى، وارسلوا الى بيوتهم بينما تم ابقاء ١١ طفلا في المستشفى للعلاج، حيث تم تجهيز قسم خاص في المستشفى بكل الاجهزة المطلوبة لمعالجة الاطفال.

وجاء في اخبار الساعة الرابعة في الاذاعة الاسرائيلية باللغة العبرية يوم امس: ان هذه الاصابات ناتجة عن الميزنتاريا. فقد اثبت الفحص المخبري ان المياه تلوثت جراء اختلاط مياه المجاري بمياه الشرب.

انتهاء اللقاء الامريكي الفلسطيني الثاني في تونس:

عبد ربه: اللقاء اتاح التطرق الى مسائل اساسية وجوهرية تتعلق بعملية السلام

● تونس - الوكالات - انتهى اللقاء الامريكي الفلسطيني الثاني في اطار الحوار بين منظمة التحرير الفلسطينية والولايات المتحدة مساء امس الاربعاء واشار رئيسا الوفدين الى انه اتاح للجانبين مناقشة مسائل جوهرية.

وصرح رئيس وفد منظمة التحرير الفلسطينية ياسر عبد ربه بان «اللقاء يتسم باهمية خاصة لانه اتاح التطرق الى مسائل اساسية وجوهرية تتعلق بعملية السلام».

وقال رئيس الوفد الامريكي سفير الولايات المتحدة لدى تونس، روبرت بلليترو ان جزءا كبيرا من المناقشة تناول التدابير العملية التي يمكن اتخاذها لخفض التوتر في فلسطين المحتلة والتي من شأنها ان تؤدي الى مفاوضات مباشرة على اساس قراري مجلس الامن ٢٤٢ و ٣٣٨.

وذكرت مصادر فلسطينية ان الوفد الفلسطيني قدم الى الجانب الامريكي ورقة عمل تشرح «مفهوم السلام الفلسطيني وتؤكد ان السلام لا يمكن ان يتحقق الا من خلال اقامة الدولة الفلسطينية مع توفير ضمانات الامن والسلام لجميع دول المنطقة».

وتشرح ورقة العمل الفلسطينية،

□ البقية على ص ٥ □

معتقلو «انصار - ٣»: لا بديل عن منظمة التحرير واقامة الدولة الفلسطينية

● القدس - مكتب «الاتحاد» - اجرى موظفون كبار في مكتب رئيس الوزراء ووزارة الخارجية، قبل ايام، جولة في معسكر الاعتقال «انصار - ٣» التقوا خلالها المعتقلين الفلسطينيين وحاوروا معهم حول الوضع الراهن وسبل حل المسألة الفلسطينية.

واكد المتحدثون ان منظمة التحرير الفلسطينية هي الممثل الشرعي والوحيد للشعب الفلسطيني ولا يمكن لاي بديل ان يحصد. وقالوا انهم يريدون تحقيق السلام، على اساس الاعتراف بحقوق الشعب الفلسطيني القومية، وعلى رأسها تقرير المصير واقامة الدولة المستقلة وحق العودة.

«رصاص مطاطي» جديد لمواجهة الانتفاضة!

● حيفا - مكتب «الاتحاد» - تجري قيادة الجيش هذه الايام الاختبارات النهائية على «عيار مطاطي» جديد استحدثه العلم الاحتلالي لمجابهة الانتفاضة الفلسطينية.

وذكرت صحيفة «حدشوت» امس (الاربعاء)، ان «العيار المطاطي» الجديد هذا يملك ميزات كثيرة عن سابقه وخصوصا «الرصاص البلاستيكي» المستخدم حاليا على ايدي بعض الجنود ورئيس جيشهم!

ويأتي «الرصاص المطاطي» الجديد والذي يصوب بدقة اكبر لاتاحة الفرصة امام الجنود الذين لا يسمح لهم باستخدام «الرصاص البلاستيكي» باستخدام الرصاص الجديد هذا!

ويتيح «الاختراع» الجديد اطلاق «الرصاص المطاطي» على مراحل وليس بطلقة واحدة، كما هو الآن، ويتسع مخزن ذخيرة البندقية لربع رصاصات.

لاول مرة:

المعهد الملكي الاردني يصدر خريطة تظهر فيها حدود دولة فلسطين

● عمان - الوكالات - اصدر المعهد الملكي الاردني للجغرافيا خريطة جديدة للاردن تظهر فيها للمرة الاول اسم دولة فلسطين باحرف بارزة على المنطقة الواقعة غرب نهر الاردن.

وتعتبر هذه الخطوة استكمالا وتأكيدا للقرار الاردني بفك

□ البقية على ص ٥ □

الاضراب الشامل يعم دولة فلسطين المحتلة

قتل طفل (١١ عاما) برصاصة في مخيم طولكرم

□ ابشع عمليات قمع وتنكيل واصابة العشرات بالرصاص □ جماهير غزة تتصدى لجحافل الجيش وتهتف: «دولة دولة ما في بديل - دولة دولة فلسطينية» □ القاء شاب من الطابق الثالث بعد اصابته بالرصاص □ ثلاث اصابات خطيرة: تمزيق الامعاء بالرصاص □ حالة اجهاض في خانيونس □ جرحى في قلنديا والجلزون والامعري والفوار وبلاطة وعورتا □

● والدة فلسطينية في القدس المحتلة، امس الاول، تتوسل لدى افراد الشرطة الاسرائيلية للافراج عن ابنتها التي وضعوا في سيارة الشرطة خلال عمليات القمع المدارس وحملات الاحتلال في القدس المحتلة. (تصوير: عزام عبيد - خاص بـ «الاتحاد»)

القدس - مكتب «الاتحاد» - ارتكبت قوات الاحتلال، التي اقتحمت مدينة غزة ومحيطها بمئات الجنود، امس الاربعاء، جرائم قمع تقشعر لها الابدان اصيب ضحيتها ٧٤ مواطنا، ٢٤ منهم بالرصاص وحالات بعضهم خطيرة. وكان الاهالي، بجموعهم، يخرجون الى الشوارع ويواجهون جيش الاحتلال بصدورهم ويهتفون، بصوت موحد يعانق السماء: «دولة دولة ما في بديل - دولة دولة فلسطينية».

وفي هذه الاثناء، وفيما استمر الاضراب الشعبي في غزة وبيت حانون والنصيرات

● البقية ص٢ ●

لجنة الاغاثة في دير حنا تجمع (٢٥) الف شيكل لدعم الاهل في المناطق المحتلة

● دير حنا - من مكتب «الاتحاد» في الجليل - بمبادرة من المجلس المحلي في دير حنا [illegible]

في رسالة شكوى الى وزير «الامن» والمدعي العسكري وهيئات دولية:

لانغر تطالب بالسماح باعادة بناء البيوت التي هدمتها قوات الاحتلال في برقين وبالتحقيق في ظروف مقتل العجوز خلال الهدم

● حيفا - مكتب «الاتحاد» - بعثت المحامية فيليتسيا لانغر، امس الاربعاء برسالة الى كل من وزير «الامن» يتسحاق رابين والمدعي العسكري العام، أمنون ستراشنوف ونسخا عنها الى المستشار القضائي في المناطق المحتلة ومنظمة الصليب الاحمر الدولي ومنظمة امنستي الدولية تطرقت فيها بالتفصيل الى ما تعرض له موكلوها من قرية برقين قضاء جنين يوم الخميس الماضي [illegible] منازلهم وموت عجوز طرد من بيته وبقي وحيدا وبدون مراقبة (راجع «الاتحاد» - الاربعاء ٨٩/٣/٢٢ الصفحة الثانية). وطالبت لانغر الوزير والمدعي بالسماح لموكليها ببناء بيوت جديدة مكان التي هدمت وبدفع التعويضات [illegible] التي الحقها بهم الجنود الذين هدموا البيوت.

□ البقية على ص ٥ □

الى القراء

الاسبوع الرياضي

[illegible]

● الادارة ●

■ قداس وجناز ■

آل بربارة واقرباؤهم وانسباؤهم في البلاد والخارج ينعون اليكم بمزيد الحزن والاسى فقيدهم الغالي المرحوم

ميشيل يوسف بربارة

المتوفى في الكويت بتاريخ ٨٩/٣/٢٠ عن عمر يناهز الـ ٤٤ عاما وسيقام قداس وجناز عن روح الفقيد يوم السبت الموافق ٨٩/٣/٢٥ الساعة العاشرة صباحا في كنيسة مار جريس للروم الارثوذكس في ابو سنان.

لا اراكم الله مكروها بعزيز

■ نعي ■

الطيبة المثلث - آل عبيد - عبد القادر ينعون بمزيد الحزن والاسى فقيدتهم المأسوف على شبابها

ربيبة الحاج صلاح عبد القادر

التي وافتها المنية امس الاربعاء ١٩٨٩/٣/٢٢ وقد ووري جثمانها الطاهر التراب بعد صلاة عصر امس الاربعاء.

● تقبل التعازي في بيت عم الفقيدة الحاج فلاح عبد القادر.

انا لله وانا اليه راجعون

اللجنة القطرية للدفاع عن الاراضي العربية في اسرائيل

اعلان هام

تعلن لاعضاء ادارة اللجنة عن تغيير موقع وموعد اجتماع الادارة. فبدلا من عقده في الناصرة يعقد في قاعة نادي الاخوة في حيفا (شارع جادة بن غوريون ٣٩) وذلك في الساعة الواحدة ظهرا من يوم السبت ١٩٨٩/٣/٢٥.

السكرتارية

■ نعي ■

الطيرة - آل منصور في الطيرة ينعون بمزيد الحزن والاسى فقيدهم الغالي المرحوم

الحاج صالح عبد الهادي منصور

(ابو غازي)

الذي وافته المنية مساء امس اثر مرض عضال وسيشيع جثمانه الطاهر في تمام الساعة ١١:٠٠ من قبل ظهر اليوم من بيته في الطيرة ومن ثم الى مثواه الاخير في المقبرة الشرقية.

تقبل التعازي في بيت ابنه الدكتور غازي منصور

لا اراكم الله مكروها بعزيز

انا لله وانا اليه راجعون

● صورة من الخراب والدمار الذي حلفته طائرات الجيش الاسرائيلي خلال الغارة الوحشية التي شنتها يوم ٢٠ الجاري على مواقع فلسطينية قرب وحلة في سهل البقاع اللبناني وراح ضحيتها (١٥) قتيلا وحوالي ٣٠ جريحا.

(الصورة من رويتر)

معتقلو سجن «جنيد» يناشدون المؤسسات الانسانية التدخل لانقاذ حياة زميل لهم

● القدس - مكتب «الاتحاد» - وجه معتقلو سجن «جنيد» رسالة الى صحيفتي «الطليعة» و«الاتحاد» جاء فيها ان المعتقل عزمي اسعد محمود الاطرش (٣٥ عاما من دورا/الخليل) في حالة صحية خطرة ويحتاج لعملية جراحية سريعة في القلب ويناشدون في الرسالة ذوي الضمائر الانسانية العمل على انقاذ حياة عزمي الاطرش وتمكينه من اجراء العملية الجراحية في ظروف صحية ملائمة.

واوضحت الرسالة ان عزمي الاطرش، الذي يعاني من تضخم في شريان الاورطي وتضخم في القلب وتشويه خلقي في احد صمامات القلب، قد تقدم للمحكمة للافراج عنه وتمكينه من اجراء العملية الجراحية. وكان قد تم تجديد اعتقال الاطرش اداريا ثلاث مرات، لمدة ستة شهور في كل مرة. وان القاضي، بعد فحص التقارير الطبية ان الاطرش في حالة صحية خطيرة وانه بحاجة للعملية الجراحية في القلب، الا انه، وبدل الافراج عنه، اقرت السلطات السماح للاطرش باجراء عملية جراحية على حسابه الخاص وهو رهن الاعتقال، اما الافراج عنه فيتم بعد انتهاء مدة توقيفه.

واشار المعتقلون الى ان عضو الكنيست الجبهوي توفيق طوبي كان قد زار الاطرش في سجن «جنيد» حيث شرح الاخير وضعه لطوبي الذي تقدم بعد ذلك باستجواب في الكنيست لوزير الامن رابين، حول ظروف اعتقال الاطرش واسباب تجديد اعتقاله اداريا رغم الخطر على حياته وطالب بالافراج عنه.

من المعتقل الى المستشفى!

● القدس - مكتب «الاتحاد» - ادخل الى مستشفى «الشفاء» في غزة صباح امس (الاربعاء) الفتى محمد حسن عاشور (١٣ عاما) وهو مصاب برضوض وكدمات شديدة في كل انحاء جسمه.

وكان الفتى، وهو من رفح، رهن الاعتقال في معسكر «انصار - ٢» في غزة، ولم تعرف المدة التي قضاها هناك.

اعتقالات ادارية

● القدس - مكتب «الاتحاد» - ...

السجين عمر القاسم يعاني من أمراض والام

● القدس - مكتب «الاتحاد» - ...

اعتقال مواطنتين ومواطن، رهائن الى ان يدفعوا غرامات مقابل الافراج عن ابنائهم

● القدس - مكتب «الاتحاد» - ...

منذ ستة شهور:

سلطات الاحتلال «تحقق» في «إختفاء» اجزاء كثيرة من سيارة مواطن بعد اعادتها اليه

● القدس - مكتب «الاتحاد» - ...

الرياح تجري، بقوة، بغير ما تشتهي سفن شمير

□ حول اللقاءات بين شخصيات فلسطينية وممثلي الاحتلال وحول «شخصيات» «الحزب الديمقراطي الفلسطيني» □

● بقلم: فريد غانم ●

□ نشرت وسائل الاعلام خصوصا الاسرائيلية خلال الايام القليلة الفائتة انباء عن اللقاءات بين شخصيات فلسطينية في مختلف انحاء المناطق الفلسطينية المحتلة وبين ممثلي الاحتلال الاسرائيلي وعلى رأسهم رئيس «الادارة المدنية» شايكي ايرز وبالمقابل نشرت نبأ عن تبلور مجموعة من الفلسطينيين تعمل على اقناع رئيس الحكومة يتسحاق شمير، قبيل زيارته المرتقبة الى واشنطن وعلى اقامة «الحزب الديمقراطي الفلسطيني» وتقبل بـ «تسوية مؤقتة» وباجراء انتخابات بلدية في ظل الاحتلال.

اما بشأن اللقاءات من الصنف الاول فينبغي توضيح جملة من النقاط. اولا - هذه اللقاءات تجري بكثرة في مختلف انحاء دولة فلسطين المحتلة منذ اسابيع ...

اما الصنف الثاني من «الشخصيات الفلسطينية» التي تلبت نداء شمير ...

...

القوات الحكومية الافغانية تكبد عصابات «الدوشمان» التي تحاصر جلال اباد خسائر فادحة

● كابول (افغانستان) - الوكالات - تواصل القوات الحكومية الافغانية تكبيد عصابات «الدوشمان» التي تحاصر مدينة جلال اباد ...

معتقلو معسكر الاعتقال «انصار - ٣» يناشدون الرأي العام

● القدس - مكتب «الاتحاد» - ...

في اطار عمليات التنكيل اليومية في نابلس

والد الشهيدة عائشة البحش يجهش في البكاء حين يروي ما تعرض له من ضرب

□ جندي يصفع طفلة عمرها ٣ شهور ويقول: لو كانت طفلا لخلصت عليه! □

● القدس - مكتب «الاتحاد» - ...

نقابي يحصل على بطاقة خضراء تمنعه من دخول اسرائيل

● القدس - مكتب «الاتحاد» - ...

تفاصيل عن خمسة منازل في القطاع قررت المحكمة العليا السماح بهدمها

□ قرار المحكمة - سابقة قضائية □

● القدس - مكتب «الاتحاد» - ...

الاضراب الشامل يعم دولة فلسطين المحتلة

● تتمة من صفحة ١ ●

...

● شهيد المخيم طولكرم ●

...

● قطاع غزة ●

...

توضيح واعتذار

● القدس - مكتب «الاتحاد» - ...

الاتحاد

صدر العدد الاول في ١٤ ايار ١٩٤٤

□ المحرر المسؤول: توفيق طوبي

هيئة التحرير

□ رئيس التحرير: اميل حبيبي
□ القائم باعمال رئيس التحرير: سالم جبران

□ مكاتب «الاتحاد» في المناطق:

لمحة قصيرة عن ذكرياتي مع أخي اميل توما

● بقلم: حنا دلة ـ كفرياسيف ●

● لن أتحدث اليوم عن اميل توما الوطني المخلص والقائد الشجاع والمحاضر الكبير والمؤلف والمفكر، انما سأتحدث عن ذكرياتي مع الراحل العزيز، اذ اننا مهما تحدثنا عن صفات اميل فلن نوفيه حقه.

عرفت الأخ اميل في اوائل الاربعينات، عندما كنا شبابا نجلس في مقهى حنا معمر في مطلع شارع عرسال. كنت أراه يوميا، انيقا في ملبسه، يحمل عكازا يتكئ عليه في يده اليمنى واحيانا يلقيها على ساعده الايسر. سألت عنه بعض معارفي، فقالوا انه اميل توما. وكنت اعرف ان عائلة توما من العائلات الارثوذكسية في حيفا، فلم افكر الا بالابتعاد عنه، لانني كنت أكره نظرة الاستعلاء التي كان يلقيها علينا ابناء العائلات الغنية، وانا بطبيعتي حساس جدا لهذه الامور. ولكن بعد وقت لاحظت انه يبتسم للجميع ويجلس مع الكل ويتحدث للجميع، ولم الحظ فيه شيئا من تصرفات ابناء العائلات الارستقراطية.

ودخلت في احد الايام الى المقهى لأجد اميل جالسا فيه وعلى وجهه ابتسامة عريضة، فقلت مرحبا، فقال اهلا حنا تعال واجلس معنا. فقدرت هذه الاخلاق العالية التي يحملها هذا الشاب. جلست مع الشلة ودار الحديث عن الاحوال السياسية والاقتصادية والوطنية عن تلك الفترة وما قبلها وما بعدها، وكان العزيز يتدفق بالحديث الهادئ الرزين والتحليلات لكل نقطة، والواجب الملقى على عاتقنا نحن رجال المستقبل. لم اشترك في الحديث، وكنت مأخوذا بانطلاقة لسانه وقوة حجته وتدفق افكاره، هذه الافكار التي كانت تدور عن الحق السليب ومقاومة الظلم والاستغلال. وعندما حاولت الانصراف قال يا حنا تعال الينا غدا في شارع كذا وهو كناية عن غرفة واسعة يجتمع فيها بعض الشباب

● اميل توما ●

ونتناقش ونتدارس الامور، وقد اسميناه نادي شعاع الامل.

هكذا تعرفت على الاخ اميل وزادت علاقتنا بعد هذه الاجتماعات وكنت اشعر انني قريب من افكاره ومعتقداته، ولكن التعصب القومي كان مسيطرا علي.

وفي احد ايام الاحد عندما كنت عائدا من زيارة اهلي في القرية وجدت العزيز اميل جالسا امام مقهى متروبول. فقال يا حنا اريد منك محاضرة في نادي شعاع الامل فما هو موضوع محاضرتك. فاعتذرت اليه، وقلت له اعفني من هذا الموضوع. قال اريد موضوع المحاضرة لكتابة الدعوات. وكنت أحمل في يدي كتاب «العواصف» لجبران خليل جبران فقلت له ليكن الثورة في أدب جبران.

وفي اليوم المحدد القيت المحاضرة في نادي شعاع الامل وبعدها ابتدأت الاسئلة والنقاش وهذا ما كان يفرحه اميل من كل محاضرة لينشر افكاره وارائه وهذا به يتعمق في تحليل الاوضاع وكيف تعاون الاكليروس مع الزعامة الارستقراطية لقهر الشعب وسلب حقه. كان ينطلق في حديثه حتى سحر الجميع بآرائه وافكاره، وقد اخذت المناقشة من الوقت اضعاف ما اخذته المحاضرة.

فهمت من بعض رفاق اميل في حيفا ان له ميولا شيوعية وان والده لم يكن راضيا ان يسير ابنه في هذا الطريق، فقرر ان يرسله في اواخر الثلاثينات الى بريطانيا للدراسة في احدى جامعاتها، ليبتعد عن هذا الجو الذي يعيش فيه. فما كان من اميل الا ان اتصل باعضاء الحزب الشيوعي في بريطانيا وتعلم منهم اشياء كثيرة وعندما عاد الى حيفا بسبب نشوب الحرب العالمية الثانية، افتتح له والده متجرا في سوق البلدة القديمة، أملا ان يبعده العمل والمال عن افكاره. فقال اميل لوالده حسب رواية سمعتها: لو وضعت الشمس في يميني والقمر في يساري لما تخليت عن طريقي، وتراه الحقل ليخدم شعبه المظلوم وليدافع عن حقوق العمال المستغلين.

وعندما صدرت جريدة «الاتحاد» ارسل لي بأول اعدادها في مكتب السكة الحديدية، فانقلت في مطالعتها واستهوتني مقالاتها، وسحرني دفاعها بجرأة عن الفكر العربي، وكنت في بعض الاحيان بعسر على فهم بعض الامور فاتناقش معه بصراحة وحرية. وفي احد اعداد الجريدة قرأت مقالا يتهجم فيه كاتبه على شخصية معروفة في حيفا لا اعرفها وكان الهجوم قاسيا وفيه كلمات لم استسغها في جريدة وخصوصا «الاتحاد» فأرسلت العدد مع الشكر خصوصا وان الكاتب لم يقل للقاريء اسباب الخلاف لنحكم نحن في جانب من الحق.

وفي احد الايام بعدما كنت عائدا من القدس في القطار التقيت به عائدا من يافا وجلسنا وتحدثنا وتوجه الي بالسؤال عن رفضي للجريدة فقلت لأمور مادية نحن لا نريد الا ان تقرأها. فلفت نظره الى المقال المكتوب فاعترف بالتسرع من الكاتب وقال لي نحن بحاجة لشخص يا حنا وعلينا احمل كل المسؤوليات، وكل من حولنا تقريبا اعداء لآرائنا وافكارنا والحكومة تلاحقنا فهل هذا الخطأ احد مرة تقام علينا؟ وعادت الجريدة تصلني من جديد.

التقيت به بعد مؤتمر بلودان فقال لي الزعامة العربية قد باعت القضية يا حنا.

وافترقنا بعد النكبة، فسافر الى بيروت ورجعت الى القرية ثم علمت انه عاد من لبنان بعد ان كانوا ينوون اغتياله. وعدنا نلتقي احيانا عندما كان يأتي الى كفر ياسيف لالقاء محاضرة في نادي الحزب، وفي احدى المرات وكان يلبس بنطلون خاكي وكنا جالسين على السور الشرقي للنادي فقدمت له سيجارة، فرفضها قائلا انه لا اعرف على سجائري اكثر من الجزء الذي اكله واخذ سيجارة من علبته من ارخص الدخان. عجبت لهذا الشاب الذي عاش في الدلال كيف ضحى بجميع مطالب الحياة المادية في سبيل مبدئه ومعتقداته فرددت في نفسي:

اصحاب المبادىء كثار
وما اكثرهن خالفه
والقليل كلّ الخطار
الراجل على يديه

ثم التقينا بعدها في الجبهة الشعبية سنة ١٩٥٨، وكانت من افكاره هو كان يدير جلساتها بهدوء واتزان، رغم ان بعض الاعضاء كانوا يقدمون اراء ويجابهون بالرفض المر في نفسه ولكنه يبتسم ابتسامته المعهودة ويناقشهم بهدوء واتزان.

في احد اجتماعات اللجنة التنفيذية للجبهة، قال عضو بارز في المجتمع وعضو في اللجنة التنفيذية: ان الحكومة لن تسهل لنا أمرنا وتتهمنا بالشيوعية. فثار اميل وقال: يا سيد نحن اسسنا الجبهة على برنامج عمل يخدم مصالح الاقلية العربية، فان كنتم تريدون ان تصدروا قراركم بدون الشيوعي فنحن نؤازركم ولكننا لن نترك ارائنا ومعتقداتنا في سبيل الجبهة. فقلت له وكنت جالسا الى جانبه لو تركتم الجبهة لما عاشت اسبوعا واحدا.

هذه لمحات قصيرة عن ذكرياتي مع اخي اميل.

انا معلمي وربما صديقي مهما تحدث الخطباء والناس عن اعماله فلن يوفوك ما تستحقه. فمن اراد ان يكرم اميل فليتبع خطاه ويسير على الطريق التي سلكها مناضلا عن المظلومين والمحرومين.

رحم الله اميل فقد كان عظيما في حياته وعظيما في مماته.

(الكلمة التي القاها في الندوة التي عقدت في كفرياسيف يوم الاربعاء (٣/١٥) بمناسبة الذكرى ال (٧٠) لميلاد خالد الذكر اميل توما)

همسة في أذن رئيس الدولة بصدد الاعتدال والتطرف

شهداء الانتفاضة

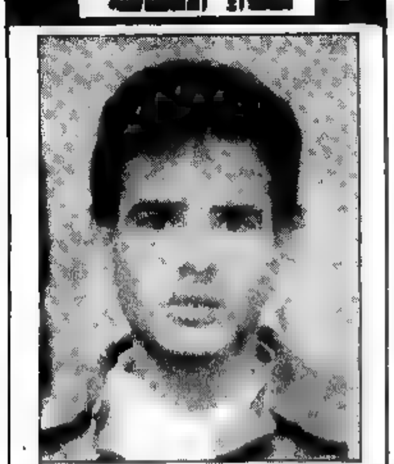

● الشهيد حسن محمد جرغون (٢٣ سنة) من مخيم خانيونس. كان عاملا في اسرائيل
● استشهد يوم ١٩٨٧/١٢/١٤ اثر اصابته بعيار ناري في الصدر خلال احدى مواجهات شهدها المخيم بين الاهالي وقوات الاحتلال.

التنظيم الارهابي «سكريبيم» بين الماضي والحاضر

● بقلم: مكرم خوري مخول ●

● في الشهر الماضي ظهر على الساحة الاسرائيلية تنظيم ارهابي سياسي سري حتى استطاع باعماله الارهابية الوصول الى عناوين الصحف، يحمل اسم «السكريبيم». وفي خلال شهر قام اعضاء هذا التنظيم باحراق باب منزل الباحثة مينا تسيميح، لانها اجرت استطلاعا للرأي العام نشر فيه ان اكثر من نصف المجتمع اليهودي في اسرائيل يؤيد التفاوض مع م.ت.ف.، كما وقام التنظيم بتهديد مركز «داحاف» للاعلام والاستطلاعات بألا يقوم بنشر استطلاعات كهذه وتهييج الشعب. اضافة الى ذلك قام اعضاء التنظيم بتلطيخ اعمدة على الفتية سداي تسوريئيل لانها قامت بقراءة شعر امام معسكر «انصار ـ ٣» في خيمة السلام الاحتجاجية التي اقيمت هناك في نهاية شهر كانون الثاني المنصرم. وفي ١٩٨٩/٣/٩ قام اعضاء هذا التنظيم باحراق سيارة الشاعر التقدمي دان الماغور وتهديده بالقتل، كما قاموا في ٨٩/٣/١٦ باحراق باب منزل عضو الكنيست يئير تسبان من حزب «مبام» وباب منزل الصحفي دان مرغليت الذي استضاف فيصل الحسيني في برنامج «مساء جديد» الذي يبثه التلفزيون.

وكل هذه الاعمال الارهابية تأتي وكأنها رد على «الخيانة» التي يقترفها اعضاء التنظيم السري على كل من يحمل الافكار السلمية والواقعية وينادي بالتفاوض مع م.ت.ف. وهكذا يشهر هؤلاء سكاكينهم بوجه التيار الواقعي المحب للسلام.

● الجذور التاريخية

ليس من العجيب ان يبدأ تنظيم يهودي سري ارهابي بتنفيذ الاعتداءات والجرائم، فلتنظيم «السكريبيم» جذور تاريخية عميقة تعود الى الاف السنين. فمعروف ان «السكريبيم» كان تنظيما ارهابيا عمل في فترة «الهيكل الثاني» ضد السلام ما بين اليهود والرومان وكان اعضاؤه يحملون السكين او الخنجر تحت ثيابهم ويتجولون في السوق ويقتلون كل من كانوا يعتبرونه «خائنا» من وجهة نظرهم. اما الاسم «سكريبيم» فمأخوذ من اللغة اللاتينية وكلمة «سيكاريوس» تعني سكين او خنجر

● إعادة التنظيم

بالرغم من مرور متباعد لا بل الاف السنين على هذا التنظيم السري الارهابي فقد اعيد تنظيمه في عام ١٩٣٠ في فترة الانتداب البريطاني واطلق عليه اسم «السكريبيم» ايضا. وكان احد قادة هذا التنظيم هو القائد العسكري الصهيوني للجناح اليميني المتطرف من حركة «الرفيزيونيستيم» وهو «أبا احيميئير».

وعمل هذا التنظيم الذي عرف انه ليس بعيدا عن الفاشية ضد كل يهودي اراد السلام مع الفلسطينيين. وفي ظاهره يبدو هذا التنظيم كأنما يعمل ضد اليهود فقط لكن في جوهره وجد لكي يردع ويرهب دعاة السلام اليهود. اما أبا احيميئير فكان يكتب المقالات ويوقع باسم «أبا سيكرا».

لزعيمهم «أبا احيميئير» ولدان الصحفي والمذيع التلفزيوني يعقوب احيميئير، ومدير مكتب رئيس الوزراء يوسي احيميئير ـ وقد اصدر يوسي احيميئير كتابا عن هذا التنظيم الارهابي تحت عنوان «نحن سكريبيم» اي «نحن سكريبيم» وقد صدر الكتاب قبل عقد من الزمن.

يظن البعض بأن هذا التنظيم جديد وان افكاره واعماله غريبة. لا والف لا فمبادئه واعماله الارهابية تتغلغل في نفوس العديد من القادة الصهيونيين وتعشش في عقولهم حتى انها تدرس بطريقة غير مباشرة في بعض كتب التعليم في المدارس اليهودية، مثل قصائد الشاعر الصهيوني اوري تسفي غرينبرغ الاب الروحي لحاملي فكر اليمين المتطرف أمثال غيئولا كوهين ـ التي اطلقت قبل اسبوعين كلمة «خائن» على الشاعر دان الماغور.

وكان غرينبرغ هذا قد شارك في تحرير صحيفة «دوئار» بعد بأن هاجر الى فلسطين في عام ١٩٢٤، لم يلبث ان نادى بقيام دولة «اسرائيل العظمى» والابتعاد التام عن كافة الحضارات الاخرى. وكتب لتنظيم «السكريبيم» عام ١٩٣٠ نشيدا باسم «سكريبيم» جاء فيه «أنا أكره سلام المستسلمين ـ فقيادتكم الضالة هي جماعة من الحونفة. كما كتب في قصيدة اخرى ما يلي: «ليس هناك سلام للعبريين مع الذئاب العربية في صهيون».

ولكن لماذا نستغرب انبعاث مثل هذه الحركات الارهابية طالما ان هناك مؤسسات صهيونية تغذي هذا النوع من الافكار كجريدة «يديعوت احرونوت» التي تهدي كل من يحل «المربعات» كتابا لأوري تسفي غرينبرغ هذا. فطالما تستمر تغذية الاجيال بالحقد وتنميتها على العنصرية فلماذا لا تقوم ظواهر فاشية في المجتمع الاسرائيلي؟ انها في المؤثرات والاسباب ـ واذا عرف السبب بطل العجب.

اما بالنسبة لحملة هذا التنظيم الارهابية في الساحة فتجدر الاشارة الى ثلاث نقاط اثارت القلق والارتباك في اسرائيل الرسمية، الاولى كونهم يعلنون اعتداءاتهم بتنظيمهم الحرائق كوسيلة ارهاب حتى الان وليس باستعمالهم السكين. وثانيا كونهم يقومون بعملية الحرق في مواقع الهدف بالضبط، اي انهم يعرفون المرتهم الشخصية متحدين «الاذرع» الامن الاخطبوطية في اسرائيل. وثالثا مواعيدهم الغايتة حيث تم تنفيذ الجرائم مساء كل يوم خميس ما بين الثامنة والتاسعة مساء، لكي يحصلوا على تغطية اعلامية في العناوين الرئيسية في صحف يوم الجمعة وللوصول الى اكبر عدد من الناس ومن ثم بث الرعب لديهم واسكات كل انصار السلام في الوسط اليهودي بواسطة الارهاب. ويبقى السؤال، كيف ستتصدى الشرطة وجهاز الدولة لتنظيم «السكريبيم» هذا الذي يتصاعد؟!

من الصحافة العبرية

مع تلاميذ الصف الخامس في المدرسة التجريبية الحكومية في القدس، عن التغيير في ميول الاولاد في اسرائيل الذين لا يريدون التنكر في زي الجنود في عيد المساخر (البوريم)

لم يعد مشرفا ان تكون جندياً

ـ يا عوفر، ما هو السيء في التنكر التقليدي في زي جندي عبري مظفر؟ فقد تنكرت في زي جندي قبل سنتين. لماذا لا تتنكر في هذا العام؟

□ لقد تنكرت في زي جندي امريكي، لان هذا أصلي اكثر. وفي هذا العام لن اتنكر في زي جندي لان الجيش يقمع في المناطق، وانا لا اوافق على ذلك.

ـ يا دفنه، لماذا لا تتنكرين في زي جندية؟

□ لان هذا لم يعد اصيلا. ولن اكشف عن الزي الذي سأتنكر فيه ولكن هذا مرتبط بشخصية من التلفزيون. واريد ان افاجيء.

ـ يا يوناتان، لماذا يعارض صبي في العاشرة، مثلك، ان يتنكر في زي جندي؟

□ لان هذا لا يتلاءم مع ارائي.

ـ ابوك وامك كانا جنديين بالتأكيد، وكذلك الامر بالنسبة للبالغين من العائلة. الست جميعا جنودا؟

□ صحيح، وصحيح ايضا ان الجندي عاقل بما فيه الكفاية لفهم امر وهو ينفذه، ولكن فقط ان امر الجنود اثار احيانا وقرأت عن ذلك في الجريدة وانا اغلي.

ـ يا دفنه، لماذا تتنكر البنات في زي ساحرات وليس في زي مجندات؟

□ لان الجيش شيء يحدث اليوم والآن. اما الساحرة فهي خيالية وانت لا تتوقعين ان تري في الشارع ساحرة تطير من على مكنسة.

□ العدد الجندي خرج من الموضة.

ـ يا عوفر، ما رأيك في التنكر بزي شرطي؟

□ لست مستعدا، فالجنود في المناطق يؤدون ايضا وظيفة الشرطة، وهذا في هذا مشابه.

□ ادم، لا أحب ان اقول هذا، ولكن في رأيي لم يعد مشرفا ان تكون جنديا وانا سوف اتنكر في زي شخصية ادبية.

□ يوناتان، الافضل شيء هو التنكر الى المخلوقات من الفضاء او الى قوة ضاربة، والا لم يكن ذلك خالٍ فرد. على هذه الصور لا توجد مشاكل.

(يديعوت احرونوت ـ ٨٩/٣/١٥)

اعلان حصر ارث

تقدمت الينا مضبطة موقعة بامضاء سكرتير الجماعة الاحمدية في الكبابير، بخصوص وفاة المرحومة اسماء محمد عودة وقد أنحصر ارثها باولادها وهم: حبيب وغزالة ولطيفة محمد شنبور.

فعلى المعترض مراجعة هذه المحكمة خلال عشرة ايام من تاريخ النشر

المحكمة الشرعية ـ حيفا

المحكمة الكنسية الارثوذكسية في الناصرة

اعلان حصر ارث

قدم لهذه المحكمة السيد عفوظ حكيم طلب يطلب فيه عمل حصر ارث للمرحومة والدته ماري تامر حكيم التي توفيت وهلكت في الناصرة بتاريخ ١٩٨٩/١/١٨

فمن له اعتراض فليقدمه لهذه المحكمة خلال ١٥ يوما من تاريخ النشر.

رشاد خوري جرايسي ـ سكرتير المحكمة

اللجنة المحلية للتنظيم والبناء ـ الطيبة

يعلن بهذا وفقا للمادة ١٤٩ من قانون التنظيم والبناء لسنة ١٩٦٥ انه قدم لمكتب اللجنة المحلية للتنظيم والبناء الطيبة طلب للاستعمال الشاذ، اسم صاحب الملك: غالب يوسف جمعة، حوض ٧٨٨٢ قسيمة ٨٨ ماهية العمل: مخزن + ورشة لاستعمالها كراج لتصليح السيارات.

كل معني بالارض، بالبناء او بالاملاك المذكورة والذي يرى نفسه متضرر جراء التسهيل المذكور يمكنه الاطلاع على الخارطة في مكتب اللجنة المحلية المذكورة في اوقات الدوام العادية وتقديم اعتراض خلال ٢١ يوما من تاريخ هذا الاعلان

عبد الخالق حسن ـ رئيس اللجنة

دار للبيع في عبلين

مساحتها ١٣٠م² يحيطها ارض ٣٥٠م² الاتصال مع: احمد خالد مساعد كليبول، تلفون ٠٤/٩٨٦٦٤٨

احر التعازي

الى الاستاذ ابراهيم مصاروة واخوانه في كفر قرع، بوفاة الوالد. له الرحمة ولكم من بعده طول البقاء. كتلة الجبهة في نقابة المعلمين
فرع المثلث

قداس وجناز الاربعين

لرحلة الفقيد واولاده وعموم ال خوري واقرباؤهم وانسباؤهم يدعونكم لمشاركتهم قداس وجناز الاربعين لراحة نفس المرحوم

فرح ابراهيم خوري

وذلك يوم السبت الموافق ١٩٨٩/٣/٢٥، الساعة ٣:٠٠ بعد الظهر في كنيسة البشارة للروم الارثوذكس في الناصرة.

الرجاء اعتبار هذا الاعلان بمثابة دعوة خاصة للجميع

لا اراكم الله مكروها بعزيز

● لقطة مصورة من بطولة العالم في التزلج على الجليد التي جرت في اليابان مؤخرا، يظهر فيها المتسابق النرويجي اولي كريستيان ايورسيت في طريقه الى الفوز بكأس البطولة ●

(صورة من د.ب.ف.ا)

كلمات متقاطعة

● ● ● لغز رقم (٣٦٢) ● ● ●

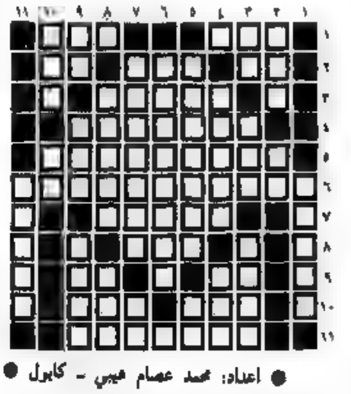

● اعداد: محمد عصام عيبي - كابول ●

افقي:

١ - من الفواكه - بُر
٢ - عملة اسيوية - من الطيور - ...
٣ - متعوا حركتنا (معكوسة)
٤ - من الفنون + ادعر (معكوسة)
٥ - ابحث (معكوسة) + نقاشي
٦ - الثياب + مدينة سعودية + حل
٧ - يقرب (معكوسة)
٨ - ...
٩ - غير ناضج - من الاطراف (معكوسة)
١٠ - من الامراض - عيب
١١ - آلة موسيقية

عمودي:

١ - عكس البرد
٢ - منزل - من انواع التربة
٣ - واحد (بالانجليزية) - لجام - حيوان بيتي (معكوسة)
٤ - بين اثنين (جمع) - يسلم
٥ - دولة امريكية + بشر - من الجزائر
٦ - المحرر المسؤول لمجلة ... للفداء
٨ - اوساخ - طريق
٩ - من انسام البيضة - من الاعداد - صوت الحمام (معكوسة)
١٠ - منام - بيد
١١ - قرية جليلية

● ● ● حل لغز رقم (٣٦١) ● ● ●

افقي:

١ - ياسر عرفات
٢ - عبد الكريم
٣ - اغلال - يسر
٤ - اصابع - عنق
٥ - ... - رن
٦ - لب - جل - صلد
٧ - ابواب
٨ - امريكا
٩ - وردة + توليق

عمودي:

١ - العالمي
٢ - ابحاص - ب ب
٣ - سدلا - رأد
٤ - راغب علامة
٥ - علا - اجرت
٦ - كر - ... - يع
٧ - فريد - كف
٨ - فرنسوا - لي
٩ - قر - نصر

الى ابني مع خالص الحب الى امي مع خالص الشكر

● بقلم: محمد يوسف شريدي ●

● ام متالية من ام الفحم انقذت حياة ابنها باستئصال احدى كليتيها وزرعها في جسم ولدها. وخرجا من عمليتيهما بنجاح وعادت صحتها جيدة. مراسل «الاتحاد» في ام الفحم التقى الوالدة بهية محمد عبد جبارين (ام الشاكر) ونجلها شاكر محمد جبارين في البيت واجرى معهما الحوار التالي:

اسمحا لي في البداية ان اتقدم لكما بالتحية والتهنئة الخالصة على نجاح عمليتيكما وخروجكما من المستشفى معافيين.

س: على لك - والسؤال موجه الى شاكر - ان تعطينا لمحة عن حياتك الاجتماعية وماضية عملك؟

ج: انا عامل بناء كادح، عمري (٤١) سنة، قضيت اكثر من نصفها في العمل الاسود المجهد مع مقاولي شركات البناء في تل ابيب والمدن الاسرائيلية الاخرى. درجة التعليم ابتدائي. متزوج ولي ولدان وبنتان. اسكن في بيتي المستقل مع اسرتي المكونة من (٦) افراد. والدي يبلغ من العمر (٦٥) سنة وهو رب عائلة مكونة من (١٤) نفرا، عانى اكثر من (٣٥) سنة من عمره عامل بناء ايضا.

س: متى شعرت بالمرض، وما هي الاسباب التي دفعتك الى اجراء عملية زرع الكلية؟

ج: بدأت اشعر بآلام شديدة، فلجأت والزمني الفراش، وطرقت ابواب مختلف الاطباء لاجراء الفحوصات اللازمة وتناولت مختلف العلاجات والعقاقير الطبية وبعد ذلك كنت اعود للعمل لتغطية مصاريف علاجي وتكاليف العائلة، وذلك منذ سنة ١٩٧٣ حتى ١٩٨٧ وبصفتي عضو منتسب في الهستدروت وصندوق المرضى كنت مضطرا لدفع مصاريف العلاج والسفر ورسوم العضوية في صندوق المرضى ومؤسسات التأمين الشهرية. وبالرغم من هذا لم يكن باستطاعتي الحصول على اية مساعدات تأمينية لايام المرض. ومنذ بداية ١٩٨٧ اشتد علي المرض وازمت الفراش وادخلت اثر ذلك الى المستشفى في العفولة وقرر الاطباء في قسم «الاورولوجيا» بعد تصويرات الاشعة والفحوصات الطبية استئصال كلتي اليمنى وبقيت اعاني مدة شهرين في المستشفى تحت اشراف الاطباء وبعد خروجي داومت على مراجعة اطباء المستشفى لمدة سنة فتبين لهم ان الكلية الثانية ضعيفة ولا تبعث على الارتياح وقد نصحوني بزرع كلية مكان الكلية التي انتزعت والانتظار حتى اجد من يتبرع لي بكليته. وهذا يحتاج طبعا الى وقت طويل واموال طائلة ليس باستطاعتي الحصول عليها من اية مؤسسة طبية كانت. وبعد مضي سنة اخرى لم اجد خلالها من يساعد، اشار عليّ بعض الاطباء بعدم الانتظار، وشجعني ذلك على القيام بطلب حملة تبرعات مالية شعبية من اصحاب المعروف والاحسان عن طريق البلدية، ولقد استعد افراد عائلتي واصدقائي وابناء مدينة ام الفحم مشكورين بالقيام بهذه المهمة الانسانية. كما استعدت مؤسسات الجبهة والبلدية قبول الدعوة وتنظيم العمل لانجاح الحملة ووضعت نصب اعينها جمع مبلغ (٤٠) الف دولار، وانتظار المتبرع ولكن والدتي رفضت كل هذا الانتظار الطويل لجمع المال، ودعاها الحب والحنان والشفقة علي وعلى اولادي الصغار وزوجتي الى الاعلان عن تبرعها بكليتها او بكليتيها الاثنتين اذا ما لزم الامر، وتوجهت بعد مشاورة الاسرة الى المستشفى حيث استؤصلت كليتها هناك، وتم زرعها بالتالي مكان كليتي.

وانتقل السؤال جريئا الى (ام الشاكر) فقلت في هذا الخصوص:

ج: اسمي بهية محمد عبد جبارين، عمري (٦٩) سنة. ايام النظام البائد للانتداب البريطاني لم احصل على حصة التعليم. انجبت من الاولاد والبنات (١١) ربيتهم جميعا بخلق البيئة الفلاحية وتشاركنا جميعهم معاني من العاهات والامراض، ورغم الفقر الذي عانيناه نتيجة اعتمادنا على دخل عمل زوجي فقط، استطعت الوصول الى حد مرضي من تربية اولادي بالجهد والتضحية في سبيل ان تبقى في وطننا الحبيب دون ان نختار وطنا غيره وقد عز علي غياب ابني المعالجة خارج البلاد (كان من المفروض ان اجري العملية في القاهرة) وان يبقى الشهرا وايضا يعاني من الامه بعيدا عنا واثر علي فراقه عن ابويه واخوته وزوجته واولاده غير المطمئنين عما سيجري لصحته نتيجة عملية في الخارج ومن اخطار المرض التي يعانيه.

س: متى اتخذت القرار بالتبرع له بكليتك؟

ج: عندما اخذت الموافقة من زوجي وجميع اولادي واهلي وتشجيع الاقرباء وحصلنا على موافقة فحص من طبيبنا الخاص المستشفى وورقة تحويل لمستشفى بلنسون وبعد اجراء الفحص الكلي لمدة عشرة ايام وافق اطباء المستشفى على استئصال كليتي وزرعها في جسم ابني شاكر وتحت اشراف الاطباء خضعنا لعمليتين جراحيتين في قسم العمليات تحت اشراف طاقم اطباء الجراحة وعلى راسهم الطبيب شبيرا وشوبيل القادر. كل هذا التعامل والاهتمام الجدي بنجاح عملي وعملية ابني شاكر ويمينا شكرها شكرا جزيلا ونحيي جهودها الطيبة. وبهذا هان الامر علي ليس بسبب نجاحي في الشفاء بعد العملية وانما فرحي واطمئناني على حياة ابني وشفائه بعد العملية في مستشفى واحد وتحت اشراف طاقم اطباء واحد لنا الاثنين في آن واحد وبدون تكليف الذين استعدوا ان يشاركونا في تقديم اموالهم ونحن نشكرهم خالص الشكر. كما وفرنا الوقت الطويل في انتظار اجراء عملية في خارج البلاد. وخلال اسابيع رجعت وابني الى البيت معافين واصحاء. واسمح لي ان اشكر الذين شاركونا التهاني ومكاتب الزيارات للبيت والمستشفى ولهم منا كل التقدير والاحترام.

ووجه السؤال الى شاكر حول الدور المثالي الذي قامت به امه الباذلة، هذا الدور المفعم بالتضحية والعطاء والحنان، وحول كيفية مكافأتها.

ج: ان ما قامت به والدتي هو جزء من الحنان العظيم الذي تكنه كل ام لاولادها ربما قامت به والدتي ايضا، لا يقدر بثمن لانها منحت المثل الأعلى الى كل الامهات بتقديم ▒ الثمن بهبة ▒ ولهي عن خطر. وبهذا اشكرها كل الشكر مدى الحياة ولها مني كل التقدير والاحترام. واما الجائزة التي اعطيها لها ان بقينا احياء للعام القبل فهي تعهدي بتكاليف السفر فعلا وقليلا الى الحج المبارك الى بيت الله الحرام.

(ام الفحم)

● ام الشاكر ونجلها شاكر (صورة خاصة بـ «الاتحاد»)

الجزائر تشارك في مهرجان المسرح الفكاهي في القاهرة بمسرحية سوفييتية معربة

● الجزائر - عرعرفتم - تشارك الجزائر في مهرجان المسرح الفكاهي في القاهرة بالفرقة المسرحية لمدينة بجاية التي وصلت الى العاصمة المصرية، حيث ستعرض مسرحية عنوانها «حزام الفولتير». وتعتبر هذه المسرحية المكتوبة باللغة الشعبية الجزائرية من افضل الاعمال المسرحية التي انتجت خلال السنوات الاخيرة في الجزائر حيث لاقت اقبالا شعبيا كبيرا.

واخرج المسرحية عبد الله بوكرموح واقتبسها عمر فتموش عن مسرحية «عريبة» للكاتب السوفييتي كاتاييف.

على الشاشة الصغيرة

الخميس - ١٩٨٩/٣/٢٣

١٨.٣٠ - موجز الاخبار (بالعربية)
١٨.٣٢ - البرنامج المحلي عبر القرية
١٩.٠٠ - البرنامج المحلي ملتقى
١٩.٣٠ - نشرة الاخبار (بالعربية)
٢٠.٠٠ - نشرة الاخبار (بالعبرية)
٢٠.٣٠ - برنامج رياضي
٢٢.١٥ - الفيلم الوثائقي «السلاح، الحشرات» وال (سي.بي.اس) يتناول تورط المخابرات الامريكية بالاتجار بالمخدرات.
٢٣.١٠ - المسلسل الامريكي البوليسي «مختفون في الليل»
٢٤.٠٠ - الحلقة السابعة من المسلسل البريطاني الكوميدي «لا تنتظرني»
٠٠.٣٥ - الاخبار الليلية (بالعبرية)

● احر التهاني ●

الى السيد عارف حمدان بمناسبة انتخابه رئيسا لمجلس كفر كنا المحلي، نتمنى ان تصون روح المحبة والتآخي بين ابناء بلدك وتعمل في خدمة ابناء شعبك.

محمد حسين غازي (ابو زاهر) والعائلة - رافة

الكتلة الدمقراطية تدعو الى الائتلاف في مجلس محلي كفر ياسيف

● كفر ياسيف - لمراسلنا - بمبادرة من كتلة كفر ياسيف الدمقراطية، عقد يوم السبت الماضي اجتماع شعبي كبير وحاشد في نادي السلام، تكلم فيه فوزي خوري رئيس المجلس، وعضو المجلس المحلي احمد الحاج، وعضو الكنيست اميل حبيبي، وافتتح الاجتماع يوسف شحادة.

وقد تحدث الخطباء عن اهمية معركة الانتخابات ونتائجها التي لم يحقق المبادي من ورائها هدفه المنشود. وهو القضاء على كتلة كفر ياسيف الدمقراطية على اعتبار انه بذلك تبدأ معركة القضاء على نفوذ الشيوعيين في المحيط العربي.

واكد الخطباء على اهمية قيام ائتلاف دمقراطي في المجلس داعين الكتل الاخرى - باستثناء كتلة مبادي - الى اقامة هذا الائتلاف ليقف مدافعا عن مصالح القرية وكرامتها. وجاء في كلمة رئيس المجلس فوزي خوري، ان القضية ليست قضية كراسي، بل قضية كفاح ومقاومة للسياسة الاضطهادية التي تنتهجها الحكومة ضد قريتنا وشعبنا، فائتلاف دمقراطي في كفر ياسيف هو الذي يقوم بهذا الدور ويعمل على تطوير القرية.

وشرح اميل حبيبي اهمية التطورات الجديدة في الشرق الاوسط وتأثيرها على حل القضية الفلسطينية حلا عادلا وقال ان اشكول يبحث من وراء كسب الاصوات العربية لحزبه ونجاح حزبه في تسلم ادارة المجلس في كفر ياسيف رغم ذلك الاعلان للرأي العام المحلي واليهودي ان العرب راضون عن سياسة الحكومة، في وقت بدأ العالم والشعوب العربية والامم المتحدة تتعرف على وضع العرب في اسرائيل وسياسة حكومتها الاضطهادية حيال الشعب العربي في اسرائيل.

وفي نهاية الاجتماع تبرع الحاضرون بمبلغ ٦٠٠ ليرة لكتلة كفر ياسيف الدمقراطية، هذا، واطلق اسم كتلة كفر ياسيف الدمقراطية على نادي السلام الذي افتتحه فرع الحزب الشيوعي في القرية الى الكتلة. وفي الاجتماع اعلن عن استقالة عضو المجلس المحلي احمد الحاج، وبذلك يحتله خالد صفية المرشح في القائمة الدمقراطية.

● ● ●

المقالات التي تضمنها العدد

(«الاتحاد» - ١٩٦٤/٣/٢٤)

ثقافة طبية

البحث عن الفيروسات المسؤولة عن مرض التصلب اللوحي

● بقلم: بريجيت كاستانو ●

● تعتبر الفيروسات مسؤولة عن الاصابة بمرض التصلب اللوحي وهو مرض عصبي يصيب في الغالب البالغين الشباب. ويؤمل في ان تؤدي طريقة عمل جديدة يعتمدها معهد «باستور» في باريس الى القاء بعض الاضواء على دور هذه العوامل المعدية.

ولم يكتشف حتى الان علاج اساسي لهذا المرض الذي يعانيه نحو (٥٠) الف شخص في بريطانيا وفرنسا (حيث يصاب به نحو الفين سنويا) واكثر من (٤٠٠) الف شخص في الولايات المتحدة.

ويعود الافتقار الى العلاج الاساسي الى ان مصدر المرض ليس معروفا وان كانت بعض النظريات تقول بانه ينتج عن فيروس. ويؤكد رئيس قسم الفيروسات البطيئة في معهد باستور في باريس، البروفسور ميشال براهيك، ان هذه النظريات قد تكون صحيحة وان اي تأكيد قاطع على صحتها غير متوافر ومرض التصلب اللوحي ليس مرضا وراثيا على الرغم من وجود بعض الاستعدادات الوراثية التي يمكن اعتبارها مسؤولة عن بعض حالات الاصابة في عائلات معينة.

وتوضح طبيبة الاعصاب في مستشفى «لا بيتييه» في باريس الدكتورة كاترين لوبتزكي، ان التصلب اللوحي يبدأ غالبا بالظهور بين الخامسة والعشرين والثلاثين من العمر على شكل اضطراب في الرؤية وشلل وحالات تنمل في الاعضاء. وقد يتخذ شكل نوبات متقطعة تليها فترات هدوء او شكل الاصابة المتطورة التي تؤدي الى حال عجز. وتضيف الطبيبة لوبتزكي ان الاصابة قد تظهر لدى بعض المرضى على شكل نوبة واحدة لا يمكن ان يجعل تشخيص المرض امرا صعبا. اما البروفسور براهيك، فيشير الى ان عدد الاصابات لدى النساء اكثر منه لدى الرجال بمعدل الضعفين.

ويتميز المرض بتدمير الغشية النخاعين التي تغلف الانسجة العصبية للدماغ والنخاع الشوكي لا يؤدي الى ظهور تدريجي للانسجة الشحمية (ندوب) مكان غلاف الاعصاب من النخاعين والى تشكل الواح متصلبة.

ويتخذ توزع الاصابة بهذا المرض على مناطق العالم طابعا مميزا. ففي شمال اوروبا والولايات المتحدة وجنوب كندا تبلغ نسبة الاصابة بالتصلب اللوحي بين ٦ و ٧ حالات من اصل كل عشرة آلاف شخص. ويعتبر معدل الاصابة بهذا المرض في هذه المناطق من الاعلى في العالم.

ويعتبر فيروس الحصبة والفيروسات الارتجاعية ولا سيما منها فيروس لوكيميا الخلايا «ت» المسؤول عن الامراض العصبية بالتركيب من اهم الفيروسات المسؤولة عن الاصابة بالمرض.

ويشدد البروفسور براهيك على ان الحصبة منتشرة عالميا وذلك خلافا للتصلب اللوحي ولم تؤد حتى الان عمليات التلقيح الشاملة ضد الحصبة والتي اجريت في دول كالولايات المتحدة الى القضاء نهائيا عليه لا في الولايات المتحدة ولا في جزر فيرو، ولم يكن من الممكن حتى الان التأكد من دور فيروس لوكيميا الخلايا «ت» وهو اول فيروس ارتجاعي اكتشف في العام ١٩٨٠ في التسبب به.

وادت ابحاث يجريها فريق فرنسي منذ العام ١٩٨٥ وابحاث فريق بلجيكي واخيرا ابحاث فريق امريكي برئاسة كوبروفسكي الى الاعتبار ان هذا الفيروس الارتجاعي دورا في التسبب بهذا المرض. لكن البروفسور براهيك يشير الى انه من الصعب جدا اقامة علاقة اكيدة بين مرض التصلب اللوحي ووجود فيروس ارتجاعي طالما ان هناك في الدماغ فيروسات ارتجاعية داخلية المنشأ (تشكل نوعا من التراث الوراثي) بعضها قريب جدا من فيروس لوكيميا الخلايا «ت».

ولما كانت اية اصابة بالفيروس تؤدي الى ظهور مورثات جديدة (خارجية المنشأ) فان الباحثين في معهد باستور في باريس يلجأون الى طريقة جديدة لفصل الفيروس، اطلقوا عليها تسمية «طرح بواسطة التهجين» واختبروا هذه الطريقة بنجاح على فئران مصابة بمرض مماثل للمرض الذي يصيب البشر قبل استخدامها في دراسة الانسجة البشرية. ويرى البروفسور براهيك انها تسمح باكتشاف مورثات فيروسية تؤشر الى ان الاصابة بالفيروس لا تزال موجودة.

(وكالة الصحافة الفرنسية)

سرقة طوابع بريدية ومالية بقيمة خمسة ملايين دولار في فرنسا

● بوردو (فرنسا) - د.ب.ف.ا - ذكر مصدر في الشرطة يوم الخميس الماضي ان رجلين مسلحين استوليا يوم الاربعاء في بوردو (جنوب غرب فرنسا) على شاحنة تابعة للبريد الفرنسي تحمل طوابع بريدية ومالية قيمتها (٣٠) مليون فرنك (خمسة ملايين دولار).

وعرجت الشاحنة التي كانت آتية على طريقها كل اسبوع من المطبعة الوطنية للطوابع في بيريغو عند اشارة مرور، وقام اللصان المسلحان بتقييد السائق الذي كان بمفرده في الشاحنة واستوليا عليها وذهبا بها الى مستودع مهجور في ضاحية بوردو.

وحملا تلك الطوابع بمساعدة شركاء لهم على ما يبدو الى سيارة اخرى ثم لاذا بالفرار.

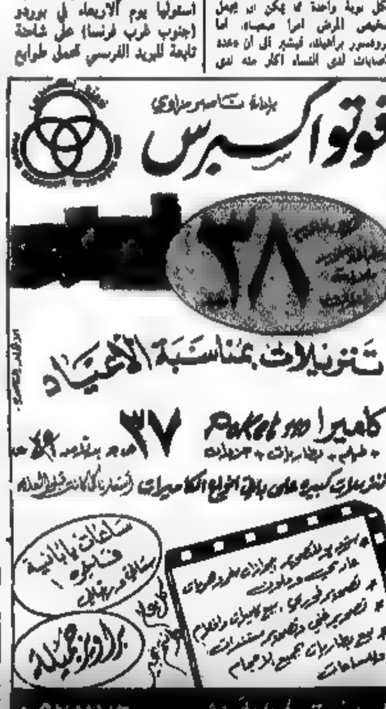

بعد الفشل في اخفاء تقرير شعبة الاستخبارات في الجيش:

شمير ومساعدوه يعترفون بوجود التقرير لكنهم يحاولون نفي ما نشر حول مضمونه بصدد التفاوض مع م.ت.ف

● عضوان في لجنة الخارجية والامن البرلمانية يؤكدان وجود التقرير ويؤكدان ما نشر حول مضمونه ●

● حيفا - مكتب «الاتحاد» - اضطر رئيس الحكومة يتسحاق شمير، في اليومين الاخيرين، بين نفي مجرد وجود تقرير شعبة الاستخبارات في الجيش الذي اقر بضرورة اجراء المفاوضات مع م.ت.ف وبين الاعتراف بوجود هذا التقرير ونفي المضمون الذي افادت به الصحف في مطلع الاسبوع الجاري.

[illegible]

وعضوا لجنة الخارجية والامن البرلمانية حاييم رامون (معراخ) وديدي تسوكر (راتس) وجود هذا التقرير كما اكدا ما نشر حول مضمونه وخصوصا التأكيد على ضرورة اجراء المفاوضات بين حكومة اسرائيل وبين منظمة التحرير الفلسطينية كالجهة الفلسطينية التي يمكن التفاوض معها - حسبما اكد التقرير.

تحقيق استفزازي مع الشيخ جمال معدي رئيس لجنة المبادرة الدرزية حول نشاط واهداف اللجنة

● المحقق: في مقابلة مع جريدة «فلسطين الثورة» قلت انك ولدت عام النكبة وهذا امر خطير. الشيخ جمال معدي: وهل لم تكن نكبة؟ المحقق: (.....)! ● الشيخ معدي: هذا تحقيق استفزازي وهو اعتداء على حرية التعبير لن يرهبني وسيزيدني تمسكا بطريقي ●

● عكا - من مكتب «الاتحاد» - يبدو ان نشاط لجنة المبادرة الدرزية وخاصة رئيسها الشيخ جمال معدي يزعج سلطات القهر القومي خاصة في هذه الايام حيث تصعد قوات الاحتلال من قمعها الدموي ضد ابطال الانتفاضة.

[illegible]

جبهة معليا تتجند للمشاركة في مظاهرة منطقة عكا ولتجديد حملات الدعم للانتفاضة

● عكا - من مكتب «الاتحاد» - عقدت الادارة الموسعة لجبهة معليا الديمقراطية اجتماعها الدوري يوم الاثنين ٣/٢٠ قدمت فيه تلخيصا اوليا لمعركة الانتخابات المحلية.

وبحثت الادارة الاجراءات التي ستتخذها لانجاح الاضراب العام الذي سيعلن في يوم الارض في الثلاثين من آذار.

[illegible]

في رسالة شكوى الى وزير «الامن»

● تتمة من صفحتنا ●

[illegible]

رياضة

هذا السبت

دربي الناصرة وبانتظار فوز الاخاء

■ الاخاء بحاجة الى الفوز على الشباب بانتظار ما سيسفر عنه لقاء [illegible] هبوعيل عكا وطيرات هكرمل ■ فرق الدرجتين الممتازة [illegible] تلعب مباريات الاسبوع الأخير للدوري العادي ولقاء خارجي صعب لمكابي طمرة امام متصدر اللائحة هبوعيل رمات غان ■ جميع المباريات ستجري بعد غد السبت ■

[illegible]

(تفاصيل عن مباريات هذا الأسبوع في جميع الدرجات في العدد القادم من «الأسبوع الرياضي» الذي سيصدر يوم الاثنين القادم ٢٦ الجاري اذ سنحتجب عن الصدور يوم الأحد بسبب حلول عيد الفصح المجيد لدى الطوائف المسيحية التي تسير بموجب الحساب الغربي).

استعدادات واسعة لانجاح الاضراب العام:

● كلمة من صفحتنا ●

[illegible]

المئات من نساء مرج بن عامر يحتفلن بيوم المرأة العالمي

● [illegible]

الاحتفال بالثامن من آذار يوم المرأة العالمي في كفر قاسم

● [illegible]

مؤسسة الهدف الثقافية تحتفل بعيد الام

● [illegible]

بمناسبة الذكرى الخامسة لوفاة الفقيد الغالي محامي الشعب والارض حنا ديب نقارة

● تدعوكم لحضور الحفل التأبيني الذي سيقام يوم السبت ١٩٨٩/٣/٢٥ الساعة العاشرة والنصف صباحا في قاعة الكلية العربية الارثوذكسية في حيفا - شارع يتسحاق ساديه ٣٧.

يتكلم:

● [illegible] - السكرتير العام للحزب الشيوعي الاسرائيلي
● السيد ابراهيم نمر حسين - رئيس بلدية شفاعمرو ورئيس لجنة رؤساء السلطات المحلية العربية.
● [illegible] - عصبة حقوق الانسان
● [illegible] - رئيس لجنة الدفاع عن الاراضي
● [illegible] - منظمة المحامين الديمقراطيين
● [illegible] - حركة [illegible] والاتحاد السوفييتي
● السيد سليم جبران - المجلس الملي الارثوذكسي الوطني في حيفا
● الدكتور [illegible] - عضو بلدية حيفا
● المهندس [illegible] - عن عائلة الفقيد

● لجنة احياء الذكرى ●

☐ ملاحظة: [illegible]

لاول مرة: المعهد الملكي الاردني

● كلمة من صفحتنا ●

[illegible]

انتهاء اللقاء الامريكي-الفلسطيني الثاني في

● كلمة من صفحتنا ●

[illegible]

الاتحاد
جريدة يومية
الخميس ٢٣ آذار ١٩٨٩

في محاضرة امام طلاب «التخنيون» في حيفا امس:

فلنر: الاوضاع السياسية تتغير بشكل ايجابي سريع بينما حكومة شمير ماضية في سياستها «الرفضية»

● الانتفاضة ليست ارهابا بل هي تحرك كفاحي وطني تحرري استقلالي والسلام ضروري للشعب الاسرائيلي كما هو ضروري للشعب الفلسطيني ● يحذر من مغامرة عسكرية ضد سوريا ويقول ان حربا في الشرق الاوسط يمكن ان تتطور الى حرب ذرية●

● حيفا – لمراسلنا – مفتاح السلام في الشرق الاوسط هو المفتاح لحل جميع المشاكل التي تواجه المجتمع الاسرائيلي. وان ازمة الشرق الاوسط ليست مجرد مسألة منطقية وانما تحولت الى مسألة دولية من الدرجة الاولى. هذا ما اكد السكرتير العام للحزب الشيوعي الاسرائيلي النائب مئير فلنر في محاضرة القاها امس «الاربعاء» في معهد «التخنيون» في حيفا بدعوة من نقابة الطلبة العامة في المعهد.

واستعرض النائب فلنر التطورات الايجابية على الساحة الدولية، وابرز الاتفاق السوفييتي – الامريكي بشأن تصفية جزء من الاسلحة النووية والاتفاق بشأن حل العديد من النزاعات الاقليمية وقال: النزاع الاقليمي الوحيد الذي لم تبدأ المفاوضات بشأن حله بعد هو النزاع الشرق اوسطي، واما بشأن هذا النزاع قال – حدثت تطورات ذات اهمية كبيرة ابرزها قرارات المجلس الوطني الفلسطيني في الجزائر واعتراف منظمة التحرير الفلسطينية من جانب واحد بحدود الرابع من حزيران ١٩٦٧ حدودا لدولة اسرائيل. وكذلك التغيير الذي طرأ على الرأي العام الاسرائيلي فيما يتعلق بالموقف من منظمة التحرير الفلسطينية والتغيير الايجابي في الموقف الامريكي الرسمي من جهة، والتصريحات الاخيرة لوزير الخارجية الامريكي، جيمس بيكر.

واكد المحاضر انه رغم كل هذه التطورات لم تتقدم حكومة اسرائيل خطوة واحدة نحو تغيير مواقفها المعادية للسلام. وقال: يستعد رئيس الوزراء شمير حاليا لزيارة الولايات المتحدة ويجري الحديث عن انه لا يحمل معه اية خطة جديدة للتسوية وانما يحمل «افكارا» جديدة. انه لا اختلاف عن الافكار التي كشف عنها وزير «الامن» يتسحاق رابين، وهي العمل على ايجاد «قادة» فلسطينيين في المناطق المحتلة يكونون مستعدين للدخول في مفاوضات مع حكومة اسرائيل بشأن فترة انتقالية من الحكم الذاتي تستمر من ١٠ – ١٥ سنة وبعدها يجري البحث عن ايجاد حل نهائي. واكد ان هذه الافكار لا تعدو كونها اقتراحا لاستمرار الاحتلال ووضع حد للانتفاضة.

واكد فلنر ان الشعب الفلسطيني يسعى الى الاستقلال الوطني والى اقامة دولته المستقلة لانه يريد ان يكون شعبا حرا. وقال من هذا المنطلق فاننا لا نرى في انتفاضة الشعب الفلسطيني ضد الاحتلال ارهابا وانما كفاحا عادلا من اجل التحرر الوطني. وعندما نطالب باقامة الدولة الفلسطينية المستقلة الى جانب اسرائيل فان ما يهمنا هو ليس مصلحة الشعب الفلسطيني فقط وانما ايضا مصلحة اسرائيل نفسها.

واشار فلنر الى اخطار الحرب مستشهدا بتهديدات قائد الاركان العامة، الجنرال دان شومرون، الموجهة الى سوريا. وقال: اذا وقعت حرب جديدة فانها لن تكون مشابهة للحروب السابقة وقد يتطور الوضع في الشرق الاوسط بحيث لا يكون فيه منتصرون او مهزومون. واضاف: لا تقتصر اخطار الحرب القادمة على ان تتحول الى حرب غازات وانما الى حرب ذرية، وهذا يستدعي منا عمل كل شيء من اجل منع واندلاع حرب اخرى.

واوضح فلنر ان الحزب الشيوعي والجبهة الديمقراطية للسلام والمساواة يسعيان الى اقامة اوسع جبهة والى توسيع نطاق التعاون مع مختلف القوى من اجل احلال السلام. ونحن ما يميزنا هو اننا جسم يهودي – عربي وهذا بالنسبة لنا مبدأ اساسي.

واكد المحاضر ان الجماهير العربية في اسرائيل هي عنصر هام في المعركة من اجل السلام وهي قوة ديمقراطية. واضاف قائلا ان محاولات تقليد الانتفاضة في داخل اسرائيل غير ملائمة للظروف ونضالنا السياسي.

واستنكر فلنر الحادث الذي وقع امس الاول في تل ابيب وقتل فيه مواطن اسرائيلي واكد ان هذا الحادث لا يمت بصلة لكفاح الشعب العربي الفلسطيني المشروع من اجل حقوقه الوطنية مشيرا الى العديد من الجرائم التي يقترفها المحتلون يوميا في المناطق المحتلة وفي لبنان.

● شبان الانتفاضة في بيت ساحور يقذفون الحجارة على قوات جيش الاحتلال يوم ٢/٢٦.
(تصوير: اكرم صفدي – خاص بـ «الاتحاد»)

بلريعة حادث القتل امس الاول:

جو من التحريض العنصري الدموي ضد العمال العرب يسود شوارع تل ابيب وضواحيها

● احراق غرفة بيت لعمال عرب في «غفعتايم» ● الشرطة تجري حملات اعتقال ومداهمات واسعة ضد العمال العرب ● جمعية «عضو احمر» تستنكر هذه الحملة ●

● يافا – تل ابيب – مكتب «الاتحاد» – ساد يوم امس الاربعاء في شوارع تل ابيب جو من التحريض الدموي ضد العمال العرب اذ اخذت الشرطة تغزو كل مكان يتجمع فيه عمال عرب وتداهم كل مكان مشبوه اثر مقتل شخص وجرح آخرين في تل ابيب يوم امس الاول على يدي محمد زلوت (٢٩ عاما) من مخيم جباليا.

فقد استغلت قوات الشرطة والعديد من السياسيين والمتصرين حادث القتل للقيام بالتحريض الدموي ضد كل ما هو عربي من دولة فلسطين المحتلة وانطلقت عناصر فاشية تنادي بطرد العرب وقتلهم. وقام مجهولون فجر امس بتنفيذ اعتداء عنصري حيث اقدموا على احراق غرفة يسكنها عمال عرب يعملون في قاعة «ريبسافي» في المنطقة الصناعية في «غفعتايم» شرقي تل ابيب. واعتبرت الشرطة هذا العمل بمثابة عملية احراق. وقد تحول التحقيق في ملف القتل من الشرطة الى «الشباك» حيث سيحظى موضوع تواجد العمال العرب من دولة فلسطين المحتلة في اسرائيل الى معاملة متناسقة من «الشباك» وليس من الشرطة.

واتخذت قوات الشرطة بإجراء التفتيشات في اماكن يسكنها عمال عرب كما اوقفت عشرات العمال العرب في مراكز التجمع واجرت عليهم فحصا للتأكد كي تقاضى بحجز كل من ليس بحوزته رخصة مكوث.

وكانت الشرطة قد اعتقلت يوم امس الاول خمسة شبان من فلسطين المحتلة يعملون في مستشفى «ايخيلوف» في تل ابيب بتهمة حيازة مواد تحريضية ثم قامت بتقديمهم يوم امس الى المحاكمة. الا ان الحاكم اليعزر كوهين امر باطلاق سراحهم قائلا «لقد تهورت الشرطة في اعمالها واخذت تعتقل العمال العرب»!

هذا وارسلت جمعية «عضو احمر» لمساعدة ضحايا العنف من قبل الشرطة برقية الى وزير الشرطة احتجاجا على تصرفات الشرطة تجاه العمال العرب بعد عملية القتل يوم امس الاول جاء فيها: «ان الاعتقالات الجماعية والاعتداءات على عمال المناطق المحتلة بحجة عدم حيازتهم رخص مكوث ليس لها اساس قانوني. لذا نتوجه اليك طالبين تدخلك للجم سياسة وتصرفات قوات الشرطة»!

هذا ويفيد مراسلنا ان منفذ عملية القتل محمد زلوت ربما زال في حالة من الصدمة في مستشفى «ايخيلوف» حيث انه لا يتكلم على الاطلاق ولا يجيب على اسئلة المحققين. والاقارب المقربون لمحمد زلوت انه عانى في الاشهر الاخيرة من ازمة نفسية حادة اثر الجرائم التي يرتكبها جيش الاحتلال في دولة فلسطين المحتلة.

في اجتماع مشترك بمبادرة عضو البلدية السابق رمزي خوري:

اعضاء بلدية عكا العرب يلتـزمون بالتعاون والعمل المشترك من اجل حل مشاكل المواطنين العرب

● اقامة ادارة مشتركة للكتلتين تجتمع بشكل دوري ●

● عكا – من مكتب «الاتحاد» – لبى اعضاء بلدية عكا العرب، الذين انتخبوا للمجلس البلدي الجديد في انتخابات السلطات المحلية الاخيرة يوم (٢/٢٨)، وهم السادة زياد موسى ود. كميل فاخوري (عن قائمة عكا الموحدة) وحلمي الشافعي وخضر الريس (عن قائمة «ابناء عكا») دعوة رمزي خوري عضو البلدية السابق، واجتمعوا في بيته بهدف بحث وبرامسة التعاون البناء بين الكتلتين لمصلحة ومستقبل الجماهير العربية العكية التي انتخبتهم.

وتكلم في الاجتماع رمزي خوري الذي انهى عضويته في المجلس البلدي بعد ان واكب عمل بلدية عكا طيلة (٢٨) عاما منذ الانتخابات الاولى لبلدية عكا في ايار (١٩٦١)، وهنأ اعضاء البلدية الاربعة واستعرض الاوضاع الجديدة التي تواجههم في العمل البلدي خاصة وان ثلاثة منهم يحظون لاول مرة لعضوية المجلس البلدي. واسهب في الحديث عما تواجهه الجماهير العربية العكية والقوى الديمقراطية اليهودية في المدينة من ازدياد نفوذ القوى الفاشية والعنصرية في الشارع اليهودي التي رفعت شعار «الترانسفير» ومصادقة نهج التعايش المشترك والصداقة اليهودية العربية في المدينة. ومقابل ذلك ازدياد امكانيات التعاون اليهودي العربي اثر وضوح الدور الهام للناخبين العرب، اللذين حالوا دون وصول الليكود والاوساط اليمينية الرجعية الى رئاسة البلدية، والتزام رئيس بلدية عكا المنتخب ايلي دي كاسترو وجميع قادة حزب «العمل» بمساواة الخدمات للمواطنين العرب والعمل على حل مشكلة السكن الخطر وغير الانساني في اطار مدينة عكا مع التنازل الواضح عن مشروع «حل مشكلة» سوء السكن، وكذلك تأمين الموارد للمدارس العربية وسائر الخدمات البلدية واصحاب الصيادين.

واشاد خوري بجو العلاقات التي ساد يوم الانتخابات وقال: لاول مرة ستتمثل الجماهير العربية العكية باربعة مقاعد في البلدية وبذلك تشكلون كتلة قوية تستطيع ان تحل الامور وسيكون لها وزنها ودورها الحاسم في اتخاذ القرارات.

واكد على اهمية التعاون بين الكتلتين في جميع القضايا التي تمس الجماهير العربية وان تعملا في اجتماعات لجنة المتابعة القطرية التي اصبحت برلمان الجماهير العربية وان تعملا معا في قيادة تنفيذ القرارات القطرية التي سيكون اولها تنفيذ قرار الاضراب في يوم الارض الخالد.

وتكلم حلمي الشافعي فأكد على اهمية وضرورة التعاون المشترك لصالح قضايا الجماهير العكية المؤكدة واهمية التنسيق والتشاور المستمر بين الجميع.

وتكلم كل من د. كميل فاخوري وزياد موسى وخضر الريس بالروح نفسها واعربوا عن تأييدهم لما جاء في كلمتي رمزي وحلمي.

وفي نهاية الجلسة تقرر اقامة ادارة مشتركة للكتلتين تجتمع بشكل دوري، وتم الاتفاق ايضا على ان يكون التوجه الى قيادة الشرطة مشتركا لتأمين ابتعادها عن عكا القديمة وعدم تكوين اثارة اية استفزازات في يوم الاضراب، وان يتواجد اعضاء البلدية الاربعة معا في عكا القديمة في يوم الاضراب لتأمين الهدوء ومنع اي استفزاز قد يسيء الى علاقات التعايش اليهودي – العربي في المدينة.

شمير يصر على اعادة ترشيح أوري بورات مديرا عاما لسلطة البث

● حيفا – مكتب «الاتحاد» – احتد الخلاف بين الليكود والمعراخ حول تعيين مدير جديد لسلطة البث في اعقاب اعلان رئيس الحكومة يتسحاق شمير عن اصرار الليكود على اعادة ترشيح اوري بورات لهذا المنصب الامر الذي يرفضه وزير المعارف والثقافة يتسحاق نافون بشدة.

ومن الجدير ذكره ان وزير المعارف هو الجهة المخولة بتقديم اقتراح الحكومة لتعيين المدير العام لسلطة البث. وحسب الاتفاق الائتلافي بين المعراخ والليكود فان المدير العام يجب ان يكون من الليكود ورئيس مجلس الادارة من المعراخ.

هذا وفي ظل معارضة نافون لترشيح بورات واصرار الليكود على ترشيحه فانه من المرجح ان يحدد وزير المعارف بموجب صلاحياته، مديرا عاما مؤقتا لمدة ثلاثة اشهر حتى يتم التوصل الى حل وسط.

● الراصد الجوي ●

● تتراوح درجات الحرارة الجوية في بكون اليوم الخميس ٢٣/٣، صافيا وحارا ... ويكون الحرارة اعلى من معدلها السنوي.

درجات الحرارة المتوقعة اليوم: ● جبل الجليل – ٢٢ ● الاغوار الشمالية – ٣٠ ● بحيرة طبريا ... ● السهل الساحلي ... ● النقب ... ● البحر الميت – ٣٣ ● ايلات ...

في البحر الابيض المتوسط: ...

اسعار العملات الاجنبية (بنك اسرائيل، ٨٩/٣/٢٢) – شيكل

العملة	السعر
● دولار امريكي	١,٨١٩٠ شيكل
● جنيه استرليني	٣,١٢٥١ شيكل
● مارك الماني	٠,٩٦٩١ شيكل
● فرنك فرنسي	٠,٢٨٦٢ شيكل
● فرنك سويسري	١,١٣٢٦ شيكل
● دينار اردني	٣,٣٦٩٥ شيكل
● ...	٢,١٥ شيكل
● ...	١,٨٨٠ – ١,٨٠٠ شيكل

اعتقال شاب من عرابة بعد مداهمة منزله

● عرابة – من مكتب «الاتحاد» في البطوف – داهمت شرطة مسغاف امس الاول الثلاثاء منزل الشاب عرسان فارس نصار ثم اعتقلته ولا يزال رهن الاعتقال.

ويعتقد اهالي عرابة ان هذا الاعتقال هو انتقامي خاصة وانها المرة الثانية التي يعتقل فيها هذا الشاب خلال شهر.

يوسي سريد:

المفاوضات مع م.ت.ف هي الكفيل بتسوية كل الامور غير المتفق عليها بين الطرفين

● حادث القتل في تل ابيب امس الاول، من نتائج الواقع الصعب الذي يعيشه الفلسطينيون ●

● حيفا – مكتب «الاتحاد» – «لقد اكدت ابحاث ندوة الطريق الى السلام، التي عقدت في نيويورك في اوائل الاسبوع الماضي مجددا، ان اعتدالا طرأ فعلا على مواقف منظمة التحرير الفلسطينية» – هذا ما قاله امس عضو الكنيست يوسي سريد (راتس) الذي شارك ضمن الوفد الاسرائيلي في اعمال الندوة.

واضاف سريد: «لقد خرجت مشجعا من نتائج اعمال الندوة رغم انه ما زالت بيننا امور لم يتفق عليها». وقال سريد ان «المفاوضات هي الكفيل الوحيد لتسوية كل الامور غير المتفق عليها بيننا وبين المنظمة».

وعبر سريد عن اسفه لعدم تمكن مواطني اسرائيل من الاستماع الى النص الكامل لكلمة نبيل شعث، رئيس اللجنة السياسية في المجلس الوطني الفلسطيني الذي رأس الوفد الفلسطيني في الندوة، وقال سريد انه لو اتيح للمواطنين الاستماع للكلمة لربما غير غالبيتهم رأيهم في المنظمة.

وتطرق سريد الذي كان يتحدث الى برنامج «هكول ديبوريم» في «صوت اسرائيل» بالعبرية، الى حادث القتل الذي وقع امس الاول في تل ابيب فاعتبره نتيجة الواقع الصعب الذي يعيشه مليون ونصف مليون فلسطيني. واضاف انه لا يمكن القول ان القاتل نفذ الجريمة بارشاد والهام من منظمة التحرير. ورفض سريد اعتبار الندوة اسقاطا للنشاط السياسي الدولي بشأن ايجاد حل لمشكلة الشرق الاوسط.

اختتام «مؤتمر رئيس الحكومة للتضامن مع اسرائيل»

● حيفا – مكتب «الاتحاد» – اختتم مساء امس الاربعاء في القدس «مؤتمر رئيس الحكومة للتضامن مع اسرائيل» وسط اجماع في وسائل الاعلام على ان هذا المؤتمر بشكل منجاحا لرئيس الحكومة يتسحاق شمير وذلك نتيجة الاجماع الذي ظهر في المؤتمر حول رفض التفاوض مع منظمة التحرير الفلسطينية واقامة الدولة الفلسطينية المستقلة والبيان الختامي الذي صدر عن المؤتمرين والذي تضمن تأييدا غير مشروط لحكومة «الوحدة القومية» برئاسة شمير.

وكان المؤتمر قد اختتم اعماله التي استمرت يومين بمظاهرة امام حائط المبكى في القدس جرى فيها تلاوة البيان الختامي للمؤتمر من قبل الوزير مردخاي غور، وجاء فيه: «جئنا نعبر عن تأييدنا لحكومة الوحدة القومية في اسرائيل التي انتخبت بشكل ديمقراطي ومساعيها للسلام والامن مع جاراتها»!!

واضاف البيان: «جئنا موحدين في التزامنا غير القابل للتغيير لامن اسرائيل كما نفتخر بتمسك اسرائيل بالديمقراطية والعدل والحرية».

هذا ولم يتضمن البيان اي ذكر للمسألة الفلسطينية والانتفاضة في المناطق الفلسطينية المحتلة وممارسات الاحتلال الاجرامية في هذه المناطق. وبالمقابل اكد على وحدة الشعب اليهودي وتضامنه مع اسرائيل وعاصمتها الابدية القدس.

وكان قائد المنطقة الوسطى في الجيش، عمرام متسناع قد تحدث امس امام المؤتمرين حول الانتفاضة في المناطق الفلسطينية المحتلة حيث اعترف انه لا يمكن القضاء على الانتفاضة بالوسائل العسكرية الا انه عاد واكد ان الامر بحاجة الى مواجهة طويلة ومغايرة بالوسائل التي يستعملها حاليا!

استفحال ازمة البطالة في ام الفحم وارتفاعها خلال الاشهر الثلاثة الاخيرة بحوالي ١٠٠٪

● ام الفحم – من مكتب «الاتحاد» – يعاني المئات من عمال ام الفحم من استفحال ازمة البطالة، ويتوجه يوميا اكثر من (٧٠٠) عاطل عن العمل من الاجيرين الى مكاتب العمل للتسجيل (٣) مرات في الاسبوع.

ومعظم هؤلاء العمال هم ممن فقدوا اعمالهم بسبب اغلاق اماكن العمل او الفصل من المشاغل والمصانع وخاصة مصنع الورق في الخضيرة ومصنع تسويح في قيسارية وورشات البناء في انحاء البلاد المختلفة.

وقال عدنان عبد الهادي محاميد عضو لجنة العمال المحلية ان عمال ام الفحم يعانون من ازمة البطالة المتزايدة في الاشهر الاخيرة حيث ارتفعت نسبة البطالة خلال (٣) شهور بنسبة حوالي (١٠٠٪)، الامر الذي يسبب معاناة الشديدة لمئات العائلات في مدينة ام الفحم التي تعاني الفقر وان معظم العاطلين عن العمل هم ارباب عائلات كثيرة الاولاد والمصدر الاساسي لمعيشتهم هو العمل الاجير وفقدان العمل يسبب مضاعفة مشاكلهم الاقتصادية.

واضاف: «يطالب عمالنا بايجاد اماكن للعمل كي يعيلوا عائلاتهم بكرامة ويطالبون بتحويل ام الفحم الى منطقة تطوير «أ» اسوة بباقي المدن اليهودية القريبة مثل العفولة وبيسان وغيرها».

«الكثيرون من سكان الحدود الشمالية يؤيدون التفاوض مع م. ت. ف»

● ... من اجل امن وازدهار الجليل ●

● حيفا – مكتب «الاتحاد» – «يجب وقف حمام الدم بيننا وبين جيراننا الفلسطينيين عن طريق خلق الظروف الموتية لاجراء الحوار بيننا وبينهم باسرع وقت ممكن. اني اتحدث باسم مئات سكان قرى الحدود الشمالية» كما يتحدث رئيس بلدية كريات شمونة، بالضبط – هذا ما قاله الكاتب ... شيط من كيبوتس «كفار سولد» القائم على الحدود الشمالية ردا على تصريحات رئيس بلدية كريات شمونة، بروسبر عزران.

وكان عزران قال، قبل ايام، انه ينوي استئجار طائرة والسفر الى الدول الاوروبية والشرق اوسطية التي سيزورها وزير الخارجية الامريكية، جيمس بيكر للتظاهر ضد احتجاجه على الحوار الرسمي بين الولايات المتحدة و م. ت. ف. ... ورجاله ضد سكان الحدود الشمالية.

وتعقيبا على هذه التصريحات قال الكاتب شيط: «الكثيرون من سكان الحدود الشمالية الذين عانوا من هجوم المنظمات التخريبية على استعداد لاستئجار طائرة والسفر لمقابلة وزير الخارجية الامريكي كي نشجعه على ممارسة الضغط على حكومة اسرائيل من اجل الموافقة على اجراء الحوار بيننا وبين الفلسطينيين ...».

واضاف الكاتب شيط انه ... من مواليد كيبوتسات الحدود الشمالية يعرف جيدا الاحداث التي ... هذه المنطقة وانه لا مفر من التفاوض مع م. ت. ف لاحلال السلام، ... حكومة اسرائيل فتح الحوار مع «المنظمة» من اجل امن الحدود الشمالية وازدهار المنطقة.

عنصريون ... يضربون بوحشية شابا عربيا حيفاويا ويهددونه بالقتل اذا ابلغ الشرطة!

● عائلة الشاب تعتقد بان الشرطة غير جادة في التحري في ظروف الحادث ●

● حيفا – مراسلنا – تعرض الشاب شادي حبيب (١٦ سنة) من حيفا، في الاسبوع الماضي، لاعتداء عنصري وحشي من جانب ثلاثة شبان يهود عنصريين ضربوه بالايدي والارجل وضربوا رأسه بالحائط والدرج لمدة تزيد عن الساعة وهددوه بالقتل اذا ما ابلغ الشرطة بالحادث.

وقال الشاب شادي، في حديث لمراسلنا: كنت قبل سنة ونصف السنة على علاقة صداقة مع فتاة يهودية كانت تعيش في العمارة التي نعيش فيها في بيت غاليم. وقبل اكثر من سنة واثر انتقال عائلة الفتاة الى الكريوت، قطعت علاقتي كليا بها.

واضاف الشاب: يوم الاثنين الاسبوع الماضي جاءت هذه الفتاة الى مكان عملي في شارع هيئالله في المدينة وطلبت مني مرافقتها الى بيت صديقتها في شارع واحد هعام رقم ٥. ورافقتها الى هناك وما ان وصلنا الى غرفة الدرج واذ بثلاثة شبان كبار الاجسام كانوا ينتظرونني هناك فانهالوا علي بالضرب واللكم والرفس وضربوا رأسي بالحائط والدرج وهددوني بالقتل وكان بحوزتهم سكين. واستمر ذلك مدة تزيد عن الساعة الى ان هم شخص ما بدخول غرفة الدرج وعندها فقط توقف الضرب وفر الشبان الثلاثة من المكان بعد ان هددوني بالقتل اذا ما اقدمت على تبليغ الشرطة بالحادث. وتركوني ملقى على الارض في شبه غيبوبة الى ان جاءت سيارة الاسعاف، التي استدعاها الشخص الذي دخل الى غرفة الدرج رغم العنصريين على الفرار فنقلتني سيارة الاسعاف الى مستشفى «رمبام».

وقال والد الشاب شادي: لم نبلغ بالحادث الا بعد وقوعه بعدة ساعات. وعندها هرعت وزوجتي الى المستشفى لرؤية الولد الذي كان من الصعب التعرف عليه وكان وجهه وجسمه مغطى بالدماء. وفي هذه الاثناء حضرت الشرطة وحاول احد افرادها التحقيق مع شادي، الذي كان في وضع لا يمكنه من الحديث. ومكث في المستشفى حتى صباح اليوم التالي. واضاف الوالد قائلا: بعد يومين من الحادث اتصلت بالشرطة وابلغتهم بان ابني خرج من المستشفى وان احدا من الشرطة لم يأت بعد للتحقيق معه. فجاء المحقق الى البيت واجرى التحقيق مع الولد وطلب الشرطي المحقق عنوان الفتاة اليهودية.

وقال والد الشاب شادي: في اليوم التالي اتصل الشرطي معي واخبرني بانه تم استدعاء الفتاة الى مركز الشرطة وانها نفت ان تكون شاهدت الحادث وادعت بانها هربت لدى رؤيتها الشبان الثلاثة في غرفة الدرج، وهذا على عكس ما يؤكده الشاب شادي ان الفتاة اليهودية لم تبرح المكان طوال الوقت الذي تعرض فيه للضرب.

ويساور عائلة الشاب شادي الشك بان هذا الاعتداء مبرمج وان عائلة الفتاة كانت على علم بذلك. كما يسود العائلة الاعتقاد بان الشرطة غير جادة في الكشف عن الجناة العنصريين وان القلق يسود هذه العائلة بسبب التهديدات التي كان اطلقها العنصريون عند ارتكابهم الاعتداء.

ويذكر انه على الرغم من مرور اكثر من اسبوع على هذا الاعتداء العنصري الا ان اثار الضرب لا تزال بادية على وجه وجسم الشاب فوجهه لا تزال ملتهبة وعينه متورمة، وانفه مكسور وآثار الجروح على الرقبة والاذن والوجه ويشكو من الم في الظهر بسبب كسر احد اضلاعه كما يشكو من الم حاد في الرأس.

هذا ونشرت صحيفة «حدشوت» يوم الاثنين الاخير، تعقيب الناطق الرسمي باسم حركة «كاخ» العنصرية على الحادث الذي لم يتورع فيه عن الثناء على منفذي الاعتداء وتبرير هذا العمل الوحشي.

وعقبت الناطقة باسم الشرطة في حيفا على الحادث بالقول ان الشرطة مهتمة بالتحقيق فيه.

يا عمال العالم اتحدوا!

الاتحاد

جريدة يومية

AL-ITTIHAD

● الجمعة ٢٤ آذار ١٩٨٩ ، الموافق ١٦ شعبان ١٤٠٩ هـ ● العدد ٤٥/٢٦٥ ● ١٢ صفحة ● الثمن: شاقل ●

Vol. 265/45 – 24.3.1989 – Price: 1 Shekel

سقوط شهيدين بينهما طفلة (ثلاثة اشهر)

● ٦٥ مصابا في قطاع غزة وحده ● اصابات خطيرة جدا ● ابطال الانتفاضة من الشيخ رضوان افشلوا احتفالا للجنود في المعسكر. فانتقم الجنود بالاعتداء على البيوت من منتصف الليل حتى الفجر – ٣٦ جريحا ●

● القدس – مكتب «الاتحاد» – يسيطر الغموض على مرتكبي حادث قتل الشهيد الفتى ماهر شكيب رفيق سعيد (١٤ عاما) من قرية اوصرين/نابلس الذي استشهد جراء رصاصة اصابته في الصدر ظهر امس، لكن «الغموض» محصور في كون مطلقي الرصاص من الجنود او المستوطنين، فيما استشهدت طفلة رضيعة (٣ شهور) في حي الزيتون في غزة حسب رواية اهلها متأثرة بالغاز المسيل للدموع الذي اطلق في محيط منزل العائلة.

وداهمت قوات الاحتلال بسيارات عملية ريالزي المدني (حوالي ٣ سيارات مرلكس فاجن داخل كابينا) قرية سالم واطلقت الرصاص فاصابت اربعة شبان على الاقل جراح احدهم خطيرة في الصدر (عبد الباسط معروف اشتية – ١٥ عاما).

وغطت مظاهر الاحتجاج يوم امس معظم مدن وبلدات وقرى ومخيمات المناطق الفلسطينية المحتلة، وفي احيائها مثل القدس وجنين والخليل وطولكرم

● البقية ص٢ ●

كل عام وانتم بخير

● حيفا – مكتب «الاتحاد» – يصادف بعد غد (الاحد) اول ايام عيد الفصح المجيد لدى الطوائف المسيحية التي تسير حسب التقويم الغربي.

وبمناسبة «الاتحاد» تتقدم بخالص التهاني القلبية بأسمى التهاني للمواطنين المحتفلين بالعيد، راجين ان يعود وقد انتهى الاحتلال وتحقق السلام العادل في منطقتنا.

● طفلة تبدو جبريل خميري التي هدمت السلطات بيت ٢٠ الجاري منزله في قرية قفنا (قضاء الخليل المحتلة).
(تصوير: منصورة خاص بـ «الاتحاد» – القدس)

الجبهة تدعو كل الجماهير العربية وهيئاتها الى العمل المشترك ضد سياسة التمييز الحكومية

مقابل الدعوة للتسهجنة والمبينة لاقامة «عمل مشترك» ضد الجبهة:

● في ظل تهديدات الوزير أولمرت للعرب جماعياً وفي ظل تعميق سياسة القهر والحصار والتمييز واخطار العنصرية والترانسفير تدعو الجميع الى تغليب المصلحة العامة على أية مصالح ضيقة ●

●حيفا – لمحرر «الاتحاد» السياسي – باقتراب يوم الارض وتحضير الجماهير العربية وهيئاتها ومؤسساتها الشعبية والمنتخبة لانجاح الاضراب العام في الثلاثين من آذار، تتصاعد حملة التحريض الحكومية الرسمية ضد الجماهير العربية وهيئاتها وخصوصا ضد لجنة المتابعة العليا لشؤون المواطنين العرب. ويلاحظ كل مهتم بالسياسة بين الجماهير العربية ان الناطقين الحكوميين يوجهون تحريضهم خصوصا ضد الحزب الشيوعي الاسرائيلي والجبهة الديمقراطية للسلام والمساواة.

وكما يلاحظ الجميع فان الاوساط الحكومية تعمل في الخفاء، بمحاولة لتخويف الجماهير العرب ومؤسساتهم من ناحية ومحاولة زعزعة الوحدة الوطنية

● البقية ص٢ ●

صبية تحمي شابا من رصاصة قاتلة بجسدها في مخيم النصيرات

● القدس – مكتب «الاتحاد» – تصدت الصبية راوية محمد العمصي لجنود الاحتلال الذين صوبوا اسلحتهم ضد شبان مخيم النصيرات يوم امس (الخميس) ووقفت تحمي بجسدها الرصاص القاتل عن احد الشبان فانقذته من موت محقق لكنها اصيبت هي برصاصة في ذراعها الايسر

هناك حاجة لتصعيد حملة الاغاثة الطبية والتموينية لاهلنا في فلسطين

وفد لجنة متابعة شؤون الصحة العائد من نابلس

● حيفا – لمراسل خاص – ان الضرورة ملحة للغاية لتصعيد حملة الاغاثة الطبية والتموينية في اوساط جماهيرنا العربية في اسرائيل ولاستنفار كل القوى والهيئات الشعبية والافراد في مجتمعنا العربي لتقوم بدورها الوطني المسؤول لنصرة الاهل الابطال ودعم صمودهم الاسطوري في وجه القمع الاحتلالي الذي يتفنن يوما بعد يوم في ابتكار وسائل جديدة لضرب انتفاضة شعبنا. هذا ما خلص اليه وفد لجنة المتابعة لشؤون الصحة في الوسط العربي، الذي زار نابلس يوم الاربعاء، امس الاول.

وتألف هذا الوفد من الدكتور موفق دياب والدكتور يارون مشني والدكتور بسام بشارة والمثقف الصحي سعيد زرابي والسيد ابراهيم سوم

□ البقية على ص ٧ □

عرفات: الادارة الامريكية تؤيد، مبدئيا، عقد مؤتمر دولي للسلام في الشرق الاوسط

غداة اللقاء الامريكي – الفلسطيني الثاني

● رئيس م.ت.ف يجدد تأييده لاقتراحات شفاردنادزه حول آلية التحضير للمؤتمر الدولي ●

● تونس – من مصادر – اعرب رئيس اللجنة التنفيذية لمنظمة التحرير الفلسطينية، ياسر عرفات، عن ارتياحه للقاء الامريكي – الفلسطيني، الذي عقد امس الأول (الاربعاء)، في تونس ووصفه بانه «ايجابي واتسم بالجدية» وذلك خلال مؤتمر صحفي عقده، امس (الخميس) في تونس.

وقال عرفات ان هذه «الجديه» تشهد على الاهتمام الذي توليه الادارة الامريكية الجديدة بحوار مع المنظمة وخصوصا وانه اخذت بعين الاعتبار لمحاولات الاسرائيلية الهادفة الى عرقلة هذا الحوار. واضاف ان بالطرفين تحركهما رغبة في مواصلة «حوار وتطويره».

ورأى الزعيم الفلسطيني ان الادارة الامريكية تؤيد مبدئيا عقد مؤتمر دولي للسلام في الشرق الاوسط وذكر توضيح ذلك قائلا، الامريكيون يقولون بوجوب اعداده عبر لقاءات تحضيرية فلسطينية – اسرائيلية.

□ البقية على ص ٧ □

بلدية شفاعمرو تدعو لانجاح الاضراب

في الجلسة الاولى للمجلس المنتخب:

● ابراهيم نمر حسين: الانتخابات من ورائنا، وامامنا النضال من اجل السلام والمساواة بوحدة صف ● انتخاب المهندس الجبهوي رياض خوري قائما بأعمال رئيس البلدية والشيخين عليان وخنيفس نائبين ●

● شفاعمرو – لمراسلنا احمد حمدي – انتخب مجلس شفاعمرو البلدي المنتخب، في جلسته الاولى التي عقدت عصر امس (الخميس)، المهندس رياض خوري، رئيس كتلة الجبهة، قائما باعمال رئيس البلدية والشيخين فهيم عليان ويوسف خنيفس (قائمة الاخوة – د. ش) لمنصبي نائبي رئيس.

وحضر الجلسة جميع اعضاء المجلس البلدي وجمهور غفير غصت به قاعة رئيس البلدية.

وكان افتتح الجلسة السيد ابراهيم نمر حسين، رئيس بلدية شفاعمرو، فرحب بالحضور وهنأ الاعضاء الجدد متمنيا لهم النجاح في خدمة بلدهم مؤكدا على ان

□ البقية على ص ٧ □

اتساع التحضيرات لاضراب «يوم الارض»

● قرى مثلث «يوم الارض» تستعد لاستقبال الوفود الشعبية في دير حنا ● عمل تطوعي في دير حنا لتهيئة القرية وساحة يوم الارض للمهرجان الحاشد ●

● حيفا – لمراسلنا – تعقد اللجنة القطرية للدفاع عن الاراضي، غدا السبت، في حيفا اجتماعا موسعا لادارتها العامة للبحث في التحضيرات النهائية استعدادا

● البقية ص٢ ●

تجدد المعارك العنيفة في بيروت يسفر عن مقتل ستة مواطنين وجندي سوري

● بيروت – اوس، فرانس برس – قتل ستة مواطنين لبنانيين في القطاع الشرقي من بيروت وجندي سوري يتمركز في الشطر الغربي من العاصمة اللبنانية في تبادل للقصف استؤنف بعنف مساء امس الخميس، بين المنطقتين حسب حصيلة جزئية لوكالة الصحافة الفرنسية استقتها من المستشفيات.

وجرح ١١ مدنيا في المنطقة الشرقية من جراء سقوط قذائف اطلقت من المناطق التي ينتشر فيها الجيش السوري وحلفاؤه، وفي بيروت الغربية جرح عشرة مدنيين واربعة جنود سوريين من جراء القصف انطلاقا من المنطقة الشرقية.

«هآرتس»: خطة سياسية جديدة لزعيم المعراخ تؤيد دولة فلسطينية «منزوعة السلاح»!

شمعون بيرس وافرايم سنيه ينفيان

● حيفا – مكتب «الاتحاد» – انفردت صحيفة «هآرتس»، امس الخميس، بنشر ما اسمته «خطة سياسية جديدة» للقائم باعمال رئيس الحكومة وزعيم المعراخ شمعون بيرس تضمنت عددا من البنود التي تشكل تغييرا ملموسا في مواقف بيرس المعهودة.

وذكرت الصحيفة ان الخطة تنص اولا على وقف غير رسمي لاطلاق النار بين اسرائيل والفلسطينيين في جميع الجبهات ولمدة سنة واحدة بما في ذلك وقف الانتفاضة ثم اجراء مفاوضات بين الطرفين في جنيف في سويسرا، شبيهة لتلك التي جرت العام ١٩٧٣.

وتقضي الخطة أيضا، وهي خطة سلام على مراحل كما وصفها واضعوها وصاغها طاقم خاص برئاسة الجنرال المتقاعد افرايم سنيه رئيس الادارة المدنية السابق في المناطق المحتلة، بالتحضير للقاء بين اسرائيل والفلسطينيين بين فيهم فلسطينيون من المناطق وبتشجيع غير رسمي من الدولتين العظميين الولايات المتحدة والاتحاد السوفييتي، على ان يتم اختيار الوفد الفلسطيني في انتخابات حرة وبرقابة دولية.

ويعقب هذه المرحلة مؤتمر دولي تجري خلاله مفاوضات مباشرة بين اسرائيل ووفد فلسطيني او وفد يمثل الفلسطينيين والاردنيين. اما اذا رفض الاردن المشاركة في وفد كهذا، فيدعى سورية مع مصر بصفة مراقبين للمفاوضات.

اما الحل الذي يقترحه بيرس فيقضي باقامة اتحاد بين ثلاث دول لها جيشان فقط (اسرائيل والاردن) على ان تكون فلسطين منزوعة السلاح، وهذا ما معناه موافقة بيرس على اقامة دولة فلسطينية لها مؤسسات حكم خاصة بها، حكومة وبرلمان وشرطة ولكن بدون جيش على ان يتولى جيشا اسرائيل والاردن المهام الامنية.

وعقب بيرس على الخطة الجديدة التي نسبتها اليه «هآرتس» بانها مجرد تواصلات ولا يمكن اعتبارها خطة سياسية جديدة مشيرا الى انه ينتظر عودة رئيس الحكومة بسلام شمير من زيارته الرسمية للولايات المتحدة ليعرض على الملأ خطة سياسية جديدة وانه لا يريد الافصاح عن فحواها.

كما نفى افرايم سنيه صحة الخبر الذي اوردته «هآرتس» حول كونه رئيس الطاقم الخاص الذي صاغ الخطة المنسوبة لبيرس.

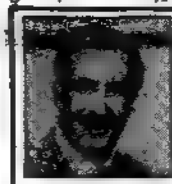

تقاس وبجاز الاربعين

آل شباط وقبطي ونصير واقرباؤهم وانسباؤهم في الناصرة والخارج، يدعونكم لمشاركتهم في قداس وجناز الاربعين لراحة نفس المرحوم

الاستاذ ابراهيم حنا شباط

يوم السبت الموافق ١٩٨٩/٣/٢٥ الساعة ٣ بعد الظهر في كنيسة البشارة للروم الارثوذكس في الناصرة

لا اراكم الله مكروها بعزيز لديكم

راجين اعتبار هذا الاعلان بمثابة دعوة خاصة للجميع

الجنود أغلقوا قرية اذنا لتنفيذ عملية هدم المنازل الثلاثة

● هدم منزل في خاراس للمرة الثانية ●

● القدس ـ مكتب «الاتحاد» ـ حصل مراسلنا على أسماء أصحاب المنازل التي هدمت يوم الاثنين (٢٠/٣) الجاري في قرية اذنا وخاراس المتجاورتين في الخليل، ومن بين أصحاب المنازل في اذنا أحد المعتقلين وهو أحمد مسلم اسماعيل الطميزي (٣ غرف وطوابق ٨ انفار) بالاضافة الى منزلي تيسير جبريل طميزي (ويتكون من طابقين ـ ٨ غرف) وأحمد محمد خليل طميزي (ويتكون من طابقين ـ ٦ غرف).

وكان جنود الاحتلال اغلقوا القرية ومنعوا حركة السكان الى بيوتهم واوقفوهم على الحاجز العسكري القائم على مدخل القرية بحيث وصل عددهم الى نحو (٧٠٠) مواطن وعامل، وقد وقعت صدامات بين الاهالي والجنود وصعد شبان الى التلال المحيطة بالحاجز العسكري ورشقوا جنوده بالحجارة. وخلال اعمال الهدم اعتقل الجنود زوجة المعتقل ابراهيم طميزي (سارة ـ ٢٠ عاما) وهي أم لطفلة عمرها عام واحد وافرج عنها في اليوم التالي.

وفي قرية خاراس تم هدم منزل محمد عبد الرحمن المسيري للمرة الثانية (ويتكون من طابقين مسطح كل منها ٢٠٠ م²) وكان منزله الاول هدم بحجة ملكيته عام ١٩٧٠.

وخلال عملية الهدم اطلقت قنابل غاز باتجاه اصحاب المنزل فاصيبت زوجة محمد (ام جيفارا) بقنبلة غاز بشكل مباشر في كتفها وكادت تحترق لولا تدخل الاهالي.

وعلم ان عملية الهدم تمت بواسطة جرافة كما تم تخريب نحو دونم من الارض المزروعة بالزيتون تعود الى عمر مصباح اخروب اضافة الى اقتلاع ثلاث شجرات زيتون والتخريب لقطعة ارض مزروعة بالمشمش تعود الى احمد بدر حسن مسلم.

من جهة ثانية فقد خربت شبكة المياه التي تصل المنطقة وتزود خمس عائلات فيها.

الحكم على الصحفي الزحيكة والمواطن الصعايدة بالسجن بتهمة «قيادتها نشاطات سياسية»

● القدس ـ مكتب «الاتحاد» ـ حكمت محكمة رام الله العسكرية الاحتلالية يوم امس الاول، على الزميل الصحفي صلاح علي الزحيكة (المحرر في «الشعب» المقدسية وعضو ادارة رابطة الصحفيين العرب) بالسجن الفعلي لمدة عام وبالسجن مع وقف التنفيذ لمدة عامين وذلك بتهمة المسؤولية عن النشاطات السياسية لحركة «فتح» في منطقة القدس.

وحكمت المحكمة نفسها بحكم مماثل على عبد الكريم احمد الصعايدة من قرية المزرعة القبلية (رام الله) بتهمة المسؤولية عن نشاطات حركة «فتح» السياسية في منطقة رام الله والعضوية في جبهة التعايش.

وكان الزحيكة والصعايدة اعتقلا من منزل احد اصدقائهما في قرية حزما شمال شرق القدس يوم ٥/٩ الماضي.

بمناسبة الذكرى الخامسة لوفاة الفقيد الغالي محامي الشعب والارض

حنا ديب نقارة

● ندعوك لحضور الحفل التأبيني الذي سيقام يوم السبت ٢٥/٣/١٩٨٩، الساعة العاشرة والنصف صباحا، في قاعة الكلية العربية الارثوذكسية في حيفا ـ شارع يتسحاق ساديه ٣٣

يتكلم:

● عضو الكنيست مئير فلنر ـ السكرتير العام للحزب الشيوعي الاسرائيلي
● السيد ابراهيم نمر حسين ـ رئيس بلدية شفاعمرو ورئيس لجنة رؤساء السلطات المحلية العربية
● المحامية فيليتسيا لانغر ـ عصبة حقوق الانسان
● القس شحادة شحادة ـ رئيس لجنة الدفاع عن الاراضي
● المحامي يائير جربوزة ـ منظمة المحامين الديمقراطيين
● المحامي ابراهيم ميلامد ـ حركة الصداقة بين اسرائيل والاتحاد السوفييتي
● السيد سليم جبران ـ المجلس الملي الارثوذكسي الوطني في حيفا
● الدكتور عيسى نقولا ـ عضو بلدية حيفا
● المهندس طوني نقارة ـ عن عائلة الفقيد

● لجنة احياء الذكرى ●

□ ملاحظة: تجري التحضيرات ... ـ جادة بن غوريون ٣٩ ـ في الساعة التاسعة من صبيحة يوم السبت لزيارة ضريح الفقيد

قداس وجناز الاربعين

يقام في تمام الساعة الثالثة من بعد ظهر يوم السبت الموافق ٢٥/٣/٨٩ في كنيسة الروم الارثوذكس في الناصرة قداس وجناز الاربعين راحة لنفس المرحوم

أمين سعد شرش

واهل الفقيد يدعونكم لمشاركتهم هذا القداس

لا اراكم الله مكروها بعزيز

الاتحاد

صدر العدد الاول في ١٤ أيار ١٩٤٤

□ المحرر المسؤول: توفيق طوبي

هيئة التحرير

□ رئيس التحرير: اميل حبيبي
□ القائم بأعمال رئيس التحرير: سالم جبران
□ نائب رئيس التحرير: انطون شلحت
□ سكرتيرة التحرير: سهام داوود
□ مدير التحرير: ...
□ فريد غانم □ د. ادوار الياس
□ ... ابو شقرا □ نسيم ابو خيط

مكاتب التحرير الرئيسية: حيفا، شارع الحريري ٩ هاتف ٥١١٣٦٦ و ٥٣٦٠٩٥ و ٥١٤٠٣٣
الاكسبرس: ٥١١٣٣٧
مراسلات: ص.ب ١٠٤ حيفا ٣١٠٠٠
مكاتب الادارة المركزية والاعلانات والاشتراكات والتوزيع: حيفا، شارع ارض ... ٢٢
هاتف ٥٢٣٣٣ و ٥٢٢٦٤٨
مراسلات: ص.ب ٩٠٣٣ حيفا ٣١٠٩١

□ مكاتب «الاتحاد» في المناطق:

□ مكتب الناصرة ـ بيت الصداقة ـ الناصرة ـ ص.ب ٤٢ الناصرة ١٦٠٠٠، هواتف: ٠٦/٥٥٤٣٣٠ و ٠٦/٥٥٤٨٢٤
□ مكتب القدس ـ عمارة الزهرة الجديدة ـ شارع ابو عبيدة بن الجراح ٣ ـ الطابق الاول، هواتف ٠٢/٢٨٨٣٦٦ و ٠٢/٢٧٩٤١٧، المراسلة: ص.ب (٢٠٩٨٨)
□ مكتب عكا ـ ساحة فرحي ـ عكا القديمة، هاتف ٠٤/٩١٢٤٣٩
□ مكتب ام الفحم ـ ساحة الميدان ـ ام الفحم، هاتف ٠٦/٣١٣٦٢٨
□ مكتب الطيبة ـ الشارع الرئيسي ـ الطيبة، هاتف ٠٥٢/٩١٢٢٦٩
□ مكتب الطوف ـ عرابة، هاتف ٠٦/٧٨٤٦٦٤
□ مكتب كفر ياسيف ـ ابو سنان، هاتف ٠٤/٩٦١٥٩١
□ مكتب يافا ـ تل ابيب ـ شارع عكا (٢) ـ هواتف ٠٣/٨١٠٥٢٣ و ...
□ المطابع: مطبعة «الاتحاد» التعاونية ـ شارع الوادي ٤٣ حيفا، هاتف ...

حكومة اجماع وطني في السوادن

● «الجبهة الوطنية الاسلامية» تبقى خارج حكومة الاجماع الوطني لانها تعارض مفاوضات للسلام مع المتمردين في جنوب السودان ●

● الخرطوم ـ وصيف ـ اعلن رئيس الوزراء السوداني الصادق المهدي انه شكل حكومة جديدة بعد شهر بالتحديد من بدء الازمة السياسية التي سببها انذار من القيادة العسكرية بضرورة تشكيل حكومة وحدة وطنية.

واشار المهدي خلال مؤتمر صحفي بثته الاذاعة والتلفزيون مساء امس الاول الاربعاء ان حكومته الجديدة تضم ٢٣ وزيرا وهي من الاحزاب والنقابات التي وقعت على برنامج انتقالي للحكومة ينص بشكل خاص على البحث عن مفاوضات السلام مع المتمردين في جنوب البلاد.

ورفض المهدي الكشف عن اسماء الوزراء موضحا انه يتعين من الآن وصاعدا على مجلس رأس الدولة (رئاسة جماعية للجمهورية) التصديق على التعيينات وشرعها.

واوضح رئيس الوزراء ان حزبه (الامة) يتولى تسع حقائب وزارية (وهي الدفاع والمالية والتربية وشؤون الحكومة والطاقة والتعليم والسكن والاشغال العامة والمواصلات والري).

ويتولى حزب الاتحاد الديمقراطي بزعامة محمد عثمان الميرغني من جهته ست حقائب وزارية (وهي الخارجية والعمل والصناعة والتجارة والاعلام والشؤون الاجتماعية والاغاثة). اما الاحزاب الجنوبية فتتولى اربع وزارات (هي الزراعة والحكم المحلي والشباب والرياضة والثروة الحيوانية).

وتتولى النقابات وزارتي الصحة والعمل، اما الحزب الوطني فيتولى وزارة واحدة هي الثقافة، كما يتولى اليسار البرلماني ايضا وزارة واحدة هي الخدمة العامة والاصلاح الاداري.

واضاف المهدي ان وزارة الدفاع ستسند الى شخصية مستقلة توافقت عليها السلطة السياسية مع القيادة العسكرية.

واعلن رئيس الوزراء ان حكومته الجديدة هي الاولى التي تضم قوى سياسية موسعة.

ويرى المراقبون ان اعلان رئيس الجبهة الوطنية الاسلامية حسن الترابي عشية قيام الحكومة رفضه المشاركة يعود الى ان البرنامج الانتقالي للحكومة الذي يجري من اتفاق القوى السياسية الاخرى لا يشير الى تطبيق الشريعة الاسلامية التي يصر الاصوليون على تطبيقها.

ويذكر ان الجبهة الاسلامية تعارض ايضا التوصل الى حل سلمي عبر الحوار لمشكلة جنوب البلاد وهو احد ابرز بنود البرنامج الانتقالي.

وينص البرنامج ايضا على القبول باتفاق السلام الذي وقعه الحزب الاتحادي الديمقراطي وجيش التحرير الشعبي في السودان بزعامة الكولونيل جون قرنق في تشرين الثاني الماضي في اديس ابابا.

ومن جهة اخرى اكدت مصادر رسمية ان المهدي حل مجلس الجنوب وهو كيان له استقلالية معينة في ادارة مديريات الجنوب التي يرشحها الحوار بينها للحصول عليها من السلطة المركزية.

ومن المتوقع ان يعين ٣٣ برلمانيا شخصية جديدة تمثل احزاب الجنوب امام البرلمان لترئس هذا المجلس وتقوم هذه الشخصية بتعيين اعضاء هذا المجلس بالتشاور مع رئيس الوزراء.

ويذكر المراقبون بان اتحاد الاحزاب الافريقية في السودان طالب اخيرا بحل مجلس الجنوب واعادة تشكيله برئاسة الياء جيمس حوردو رئيس حزب الشعب الفدرالي ورئيس اتحاد الاحزاب الافريقية وزعيم المعارضة الجنوبية الشرعية. ويشكل قرار المهدي تنازلا للاحزاب الجنوبية.

ومن جهة اخرى اعلن القوس الاعلى لاغاثة الجياع الطب المطاحن في السودان بحاجة الى ١٣٣ الف طن من مؤن والمخلفات لقرى السكان في الجنوب بقيمة ١٣٣ مليون دولار منها ٨٢ مليون اقترحها للمجموعة الاقتصادية الاوروبية والولايات المتحدة.

واكد الطاهر ان السلطات السودانية مستعدة اقرار وقف لاطلاق النار لشهر واحد لو وافق عليه المتمردون الجنوبيون لنقل هذه الاغاثات.

سكان مصر اكثر من ٥٤ مليونا حسب مكتب الاحصاء

● القاهرة ـ وصيف ـ افاد جهاز القاهرة من مكتب الاحصاء والتعداد السكاني ان تعداد سكان مصر وصل في الخامس عشر من آذار الجاري الى ٥٤ مليون نسمة. ويكون تعداد سكان مصر وصل الى ٥٣ مليون نسمة في الخامس من شباط ١٩٨٨ ...

ترحيب سوفييتي بقرار اعادة سفراء اوروبا الى ايران

● موسكو ـ عن مراسلو موسكو ـ رحب نائب مدير دائرة الاعلام في وزارة الخارجية السوفييتية فاديم بيريليف امس الاول الاربعاء ٢٢/٣، بقرار وزراء خارجية دول المجموعة الاقتصادية الاوروبية رد المرتبة لاعتمادها بارسال سفرائهم الى طهران.

واضاف بيريليف ان قرار اعادة السفراء الى ايران يساعد في تسوية الوضع الناشيء ويتطابق مع الموقف السوفييتي في هذه المسألة الرامي الى تخفيف التوتر في العلاقات بين ايران والمجموعة الاقتصادية الاوروبية.

اتساع التحضيرات لاضراب «يوم الارض»

● عدة من مصطفا ●

ليوم الارض ـ الثلاثين من آذار الجاري، ووضع اللمسات الاخيرة لمجريات هذا اليوم الخالد.

وكانت المجالس المحلية الثلاثة في قرى مثلث يوم الارض ـ سخنين وعرابة ودير حنا ـ عقدت جلستها التنظيمية هذا الاسبوع بدعوة من مجلس دير حنا المحلي وبحثت في التحضيرات الرامية لانجاح اضراب يوم الارض تمشيا مع قرارات لجنة المتابعة العليا لشؤون المواطنين العرب ولجنة الدفاع عن الاراضي وحضر الجلسة للمشاركة رؤساء واعضاء المجالس المحلية المنتخبة في القرى الثلاث في الفترة السابقة والحالية. واتخذ الاجتماع القرارات التالية بالاجماع:

● دعوة جماهير قرى البطوف بكل فئاتها واتجاهاتها لانجاح الاضراب العام يوم الثلاثين من آذار الجاري.
● انجاح المسيرة التقليدية التي ستنطلق من سخنين وعرابة لتصب في ساحة الثلاثين من آذار في دير حنا حيث سيقام المهرجان الشعبي بعد المسيرة.
● ضرورة التقيد بالشعارات المطروحة والمقررة والالتزام بقرارات لجنة المتابعة والدفاع عن الاراضي والحفاظ على الوحدة التي تميز اهلنا في البطوف والتحلي بالمسؤولية والوعي الوطني لانجاح هذا اليوم الخالد.
● اصدار بيان مشترك بهذه المناسبة باسم المجالس المحلية في القرى الثلاث.
● الدفاع عن الاراضي العربية ومن اجل المساواة القومية للجماهير العربية في اسرائيل.
● استنكار اعمال البطش والقمع ضد جماهير شعبنا في دولة فلسطين المحتلة واعلان التضامن مع نضال الشعب العربي الفلسطيني ضد الاحتلال وكل موبقاته وارسال تحية اجلال واكبار لشعب الانتفاضة.

● عمل تطوعي في دير حنا ●

وعلى شرف هذا اليوم الخالد يواصل اهالي دير حنا العمل التطوعي، اليوم (الجمعة) في ساحة يوم الارض وفي تعبيد وتصليح شوارع القرية. وكان افتتح العمل التطوعي في القرية امس الخميس بمبادرة المجلس المحلي وبالتنسيق مع المدارس في القرية.

● مصمص ●

وعقدت لجنة الدفاع عن الاراضي في مصمص امس الاول الاربعاء اجتماعا لها بحثت فيه الاستعدادات والتحضيرات لاحياء ذكرى يوم الارض. وقد اتخذ الاجتماع القرارات التالية:

● توزيع بيان على وعقد اجتماع شعبي على شرف ذكرى يوم الارض ● التجند الجماهيري والالتزام الكامل بالاضراب العام في الثلاثين من آذار الجاري ● المشاركة في مهرجان الثلث ليوم الارض الذي سيعقد مساء ٣٠ آذار الجاري ● شجب واستنكار جرائم قوات الاحتلال وممارساتها القمعية ضد شعبنا الفلسطيني في دولة فلسطين.

● عيلبون ●

وفي اطار التحضيرات والاستعدادات الجارية عقدت جبهة عيلبون الديمقراطية وتنظيم شباب الجبهة يوم الثلاثاء الماضي اجتماعا شعبيا في نادي السلام في القرية حضره جمهور غفير من اهالي القرية.

وتكلم في الاجتماع سكرتير جبهة عيلبون الديمقراطية د. حنا سويد فاكد ان جماهير عيلبون تؤكد في يوم الارض استمرارها النضال ضد مصادرة الاراضي وتحقيق المساواة والسلام العادل لشعبي البلاد.

وكانت الكلمة الرئيسية في الاجتماع للقس شحادة شحادة رئيس اللجنة القطرية للدفاع عن الاراضي العربية، فتحدث باسهاب عن تاريخ قضية الاراضي منذ الانتداب البريطاني حتى كان نصيب الفرد العربي الواحد ١٦ دونما مرورا بقيام الدولة واستخدام قانون الغائبين وقوانين التسوية التي صودرت بموجبها مئات الوف الدونمات من الاراضي العربية.

ثم شرح الضرورة الموضوعية لقيام اللجنة القطرية للدفاع عن الاراضي في اكتوبر سنة ١٩٧٥ في الناصرة حيث ثورت في حينه جماهيرنا العربية ان تأخذ مصيرها بايديها لتفويت الفرصة على السلطة لنهب اراضينا وجعلنا بدون وطن وجاهزين بحمل ثالثا من مكان الى اخر. واستعرض القرار التاريخي بالاضراب العام في عام ١٩٧٦ ومواجهة السلطة بالبطش والسلاح على ايدي السلطة ثم اكد اللجنة القطرية ...

مجلس المثلث المحلي

بمناسبة عيد الفصح المجيد نتقدم باحر التحيات واطيب الامنيات الى الطوائف المسيحية والى جماهير شعبنا كله راجين وساعين الى تحقيق السلام العادل والشامل في ربوع بلادنا ومنطقتنا

احمد يوسف حسن ـ رئيس المجلس المحلي

حركة النساء الديمقراطيات ... مجلس المحلي

مقابل الدعوة المستهجنة والمسيئة

● عدة من مصطفا ●

الديمقراطية وتشويه المواقف.

ومن المؤسف حقا ان تطلع علينا الصحف امس (مجلة مشمار) على لسان مراسلها السيد ... بانهيار كبيرة تشبه بأن الحزب العربي الديمقراطي و الحركة التقدمية و الحركة الاسلامية اتفقوا على اقامة جسم مشترك العمل ضد الجبهة الديمقراطية للسلام والمساواة ومن اجل ما اسماه «مرشح عمل مشترك» (على مسؤوليته هو ام على مسؤولية هذه الاجسام الثلاثة) ضد الطريق امام سيطرة الجبهة الديمقراطية للسلام والمساواة على الوسط العربي.

وقال المصدر ان تقدم هذه الاجسام المشتركة من شأنها زيادة الصراع بين الجبهة ومعارضيها حدة وحدته.

وتعقيبا على ذلك قال لنا مصدر رسمي في قيادة الجبهة ان الجماهير العربية كلها ترى انا مباشرة بعد انتهاء الانتخابات دعونا الى فتح صفحة جديدة في ... كل منا للحركة الانتخابية وفي التعاون المتكامل حول الاهداف المشتركة النضال المساواة الكاملة ومكافحة العنصرية وحل القضايا اليومية والاجتماعية والاقتصادية الملحة من ناحية والنضال ضد مطامع الاحتلال وفي سبيل دعم الانتفاضة وبالتالي تحقيق اقامة الدولة الفلسطينية المستقلة الى جانب دولة اسرائيل وقلنا ونعود ونكرر ان بامكاننا جميعا ان نحافظ على استقلاليتنا وطرح آرائنا ومواقفنا وبرامجنا ومناقشة مواقف الآخرين وبرامجهم بدون ان نفقد البوصلة او ان نضيع الرؤية. فالعدو الحقيقي لنا جميعا هو السياسة الرسمية الحكومية الظالمة والعنصرية والمعادية للعرب.

واضاف هذا المصدر: وانما نعبر عن ارتياحنا الآن دعوتنا ضد المزاودة والمهاترة عن وعي وبنية طيبة اثبت الجبهة وانصارها كما اثبت الجبهة ... واقتنعه به الكثيرون من اعضاء ومؤيدي الحزب الديمقراطي والتقدمية والحركة الاسلامية ونحن نعود ونكرر دعوتنا الى الوحدة ضد عنف الاقدام السياسية التي تطرحها السلطة الحاكمة في طريقنا لضرب وحدة جماهيرنا ووجهة نضالنا. وضرب صيغة الاجماع الديمقراطي حول اهدافنا المشتركة والوطنية الصادقة تلقي في هذه المرحلة المهمة اكثر من اية مرحلة سابقة بالموقف من صيانة الوحدة الوطنية والعمل المشترك والتطويرية الآن ويشكل خلفها ليس اقامة جسم مشترك ضد الجبهة ...

مسافر في الخليل

● مسيرة عيد «المساخر» في الخليل المحتلة التي نظمها اوباش المستوطنين، ويظهر في الصورة احد ابناء المستوطنين وهو يوجه سلاحه الاوتوماتيكي صوب اهالي فلسطين (٢١/٣/٨٩) (صورة من عرس «امه»)

خلال مؤتمر صحفي في ختام زيارة الى الكويت:

رئيس الحكومة البولندية: لن نعيد علاقاتنا الدبلوماسية مع اسرائيل قبل ايجاد حل للقضية الفلسطينية

● الكويت ـ وصيف ـ صرح رئيس الوزراء البولندي ميشيسلاف راكوفسكي في الكويت ان بلاده لن تعيد علاقاتها الدبلوماسية مع اسرائيل قبل ان يتم ايجاد حل للقضية الفلسطينية في اطار مؤتمر دولي للسلام حول الشرق الاوسط.

وقال رئيس الوزراء البولندي في مؤتمر صحفي عقده قبل مغادرته الكويت امس الاول الاربعاء بعد ان تم زيارة رسمية استمرت ثلاثة ايام من اجل افتتاح مكتب رعاية المصالح الاسرائيلية في وارسو مؤكدا ان بولندا لن تقيم اية علاقات دبلوماسية مع اسرائيل.

واكد في هذا المجال على الدعم الذي تقدمه بولندا الى الشعب الفلسطيني في جميع المجالات.

ووصف المسؤول البولندي من ناحية ثانية محادثاته مع المسؤولين الكويتيين بانها كانت بناءة موضحا انها تناولت بصورة خاصة تطوير العلاقات الثنائية.

وكان راكوفسكي قد التقى خلال زيارته الاولى للكويت امير البلاد الشيخ جابر الاحمد الصباح واجتمع مع ولي العهد رئيس الحكومة الشيخ سعد العبد الله الصباح.

واكد رئيس الوزراء البولندي انه سيعرض مع المسؤولين الكويتيين امكان تطوير الميدان التجاري بين البلدين. وحسب احصاءات كويتية فان حجم الصادرات البولندية الى الكويت انخفض من ١٣ مليون دولار عام ١٩٨٤ الى ٩٫٣ ملايين دولار عام ١٩٨٦. في حين ان الصادرات الكويتية الى بولندا لم تتخط الـ ٢٨٠ الف دولار عام ١٩٨٦.

واشار راكوفسكي الى انه اقترح على الكويت المساهمة في تمويل بناء مصفاة في غدانسك، مضيفا ان الجانب الكويتي ابدى اهتمامه بالعروض التي قدمتها بولندا الى المستثمرين الاجانب.

واضاف انه اقترح مشاركة مؤسسات بولندية في تطبيق مشاريع كويتية.

سقوط شهيدين بينهما طفلة (ثلاثة اشهر)

● عدة من مصطفا ●

وبيت لحم ورام الله وغيرها. واصيب خلال عمليات القمع العشرات من المواطنين بعضهم بجراح خطيرة.

واطلقت قوات الاحتلال نيرانها امس على الجماهير ... ذاتية وعززية جواد واطلقته على الطب الشاملي، وحي الشيخ رضوان في القطاع بعد رشقه صباح امس من معظم المناطق.

وفي يعبد طارد المستوطنون الليلة قبل الماضية الاهالي واملاكهم حيث جرى رشق ٢٠ منزلا بالحجارة والحقت بها اضرار مختلفة ... لاصلاح عشرة اطارات السيارات كما احرقت شهود ويعبد.

وفي سجل القمع المستوطنون عددا من اشجار الزيتون على جانبي الشارع الرئيسي رام الله/نابلس بعد قذف سيارة مستوطن بزجاجة حارقة مساء امس الاول ... وقال الاهالي انها المرة الرابعة التي يقوم مستوطنون باقتلاع اشجارهم فيها خلال الاشهر الثلاثة الاخيرة.

وكان اقتلاع مئات الاشجار المثمرة في ... سببا في اندلاع مظاهر احتجاج ...

مصطفى النوري (١٥ ـ رصاصة في رجله اليسرى) واحمد كامل العديل (٢١ عاما ـ رصاصة في الساق اليمنى).

● رام الله ●

وفي بلدة سلواد اقتحمت قوات الاحتلال مسيرة الى مقبرة الشهداء احتجاجا على استشهاد الملازم عبد القادر حامد الذي قتل في الفترة الاخيرة على القطاع الشمالي. واصيب خلال ذلك عبد الرؤوف مصطفى اسماعيل (٢٠ ـ رصاصة في الخاصرة) وناصر احمد جمعة (٣٠ ـ رصاصة في اليد اليمنى).

● بيت امر ●

وفي بيت امر/الخليل اصيب الليلة قبل الماضية الفتى محمد ابو عاشم (١٤ عاما) برصاصة في بطنه واخرى في حوضه وصفت بانها خطيرة ... كما اصيب يوسف بريغيث (١٧ عاما ـ رصاصة في الكتف) ومحمد احمد ظاهر (١٨ ـ رصاصة في الظهر) وسامي احمد خليل منعم (١٤ ـ رصاصة في الفخذ).

● بيت لحم ●

وطوال يوم امس وعلى فترات متقطعة شهدت احياء المدينة والشوارع وباب الدير ووادي معالي وشارع بولس صدامات ومظاهر احتجاج مختلفة وبلغت احداث عن اصابة جنود بالحجارة.

من ناحية ثانية ابلغت سلطات الاحتلال صاحب الارض المجاورة لمعسكر الدهيشة بالقرب من ... المالكية العسكرية عزمها على مصادرة ارضه ويدعي صاحب الارض انه لم ...

● عنبتا ●

وفرضت قوات الاحتلال حظر التجول على بلدة عنبتا ما بعد الخامسة والنصف صباحا والثانية عشرة ظهر امس وجرى جمع الشبان وفرض غرامات تراوح بين ٥ و١٠ آلاف شيكل على كل منهم.

● القدس ●

وكانت جرت في احياء عديدة من القدس مثل البلدة القديمة ووادي الجوز وباب العمود اعمال احتجاج كما رشق ... بالحجارة وانسحبت قوات الاحتلال ... اطلقت الغاز في اكثر من موقع ...

● نابلس ●

والخارجة الاخيرة ... الرصاص في قرية ... التي ... عبد الكريم محمد مصطفى (١٣ عاما) حيث قال الناطق العسكري ان قوات الجيش ...

● مناطق اخرى ●

وكانت قرية المغير (رام الله) خضعت لاوامر حظر التجول منذ خمسة ايام، ويوم امس الاول واصيب شاب ... التي سبيع محمد نصار (١٥ ـ رصاصة في اليد اليمنى)، ولا تزال القرية تخضع لحصار مشدد.

● قطاع غزة ●

بعد رفع حظر التجول عن معظم مناطق القطاع، ورغم خضوع الاهالي لذلك منذ عدة ايام فقد تجددت مظاهر الاحتجاج في الكثير من المواقع واندلعت في معظمها حتى التظاهر على فترات مختلفة طوال نهار امس وحتى ساعة متأخرة من الليلة الماضية، واطلقت قوات الاحتلال الرصاص الحي والمطاطي وقنابل الغاز المسيل للدموع واستخدمت هراواتها لقمع مظاهر الاحتجاج.

وكانت اشد هذه المظاهر في مخيم النصيرات حيث اصيب جنديان بجروح في وجهيهما ... واصيب من بين الاهالي الصبية راوية محمد المصري (١٦ عاما ـ رصاصة في الذراع الايسر) ... واصيب محمد سلامة (٢٥ ـ رصاصة في الفخذ الايسر).

وفي مخيم جباليا اصيب عيسى محمد مراد (١٤ عاما ـ رصاصة في الفخذ الايسر).

وفي مخيم خانيونس اصيب ابراهيم ابو مصطفى (١٤ ـ رصاصة في الركبة اليسرى) ورجاء ابو عزب (٢٣ ـ رصاصة في الفخذ الايمن) ... (١٦ ـ رصاصة في القدم اليسرى) اضافة الى ... اصيب في فخذه الايمن.

وفي قرية بيت حانون اصيب محمد عبدالله (٢٥ عاما ـ رصاصة في الفخذ الايسر).

● حملات انتقام في الشيخ رضوان ●

وفي حي الشيخ رضوان اقتحم اهالي الطرف الغربي منه قبل منتصف الليلة قبل الماضية واجبروا على ازالة المتاريس ... واعتقل (٣٦) مواطنا منهم الى المستشفى لتلقي العلاج جراء هذه الاعتداءات.

وافاد مراسلنا ان حملة التنكيل هذه وقعت بعد اشتعال الاهالي ... والشعارات الوطنية والاحتجاجية ... حوالي الخامسة ليلا قبل يومين.

وكما اسلفنا فقد ادخلت الى مستشفى ... صباح امس الطفلة الرضيعة شيرين عمر الشيخ (٣ اشهر) وقد توفيت، كما افاد اهلها جراء استنشاقها الغاز المسيل للدموع الذي القي في حي الزيتون الليلة قبل الماضية.

في شباط ١٩٤٨ نجحوا في منع «الاتحاد» فاطلقوا الكارثة اما في اذار ١٩٨٨ ففشلوا في الامرين معا !

● أميل حبيبي ●

مطلوب حزم فلسطيني وعربي لدفع الموقف الامريكي الى الامام اكثر

● عبد المجيد حمدان ●

هل ننتظر حتى الانفجار؟!

● المشاكل الاجتماعية المتفاقمة الى حد الانفجار تتطلب تطويرا لبرامجنا واهدافنا وادواتنا النضالية لفك هالقنبلة الموقوتة قبل انفجارها ●

● سالم جبران ●

بلادنا ليست عُش «وَقْوَق»

● فريد غانم ●

□ أدب ونقد □

كلمة.. في البداية

مئوية طه حسين

□ احتفل مصر والعالم العربي، خلال هذا العام احتفالا واسعا بالذكرى السنوية المئوية لميلاد عميد الادب العربي واحد اعلام الثقافة العربية والاسلامية في كل العصور الدكتور طه حسين.

والاحتفال بهذه الذكرى ليس احتراما لاديب كبير فقط هو جدير به بل مناسبة للعودة الى فكر طه حسين وطروحاته ومعاركه الفكرية والادبية والنقدية التي لم تفقد حيويتها وجديتها.

طه حسين أولا وقبل كل شيء نموذج رائع للقدرة الانسانية على مجابهة الصعاب ومحاربة الحواجز وتذليل العراقيل انطلاقا للعطاء للابداع للتجسيد الذاتي - الانساني، وكلما عدنا الى سيرة طه حسين و«ايامه» انبهرنا من جديد بذلك الطفل الصعيدي الرائع الذي لم يتعبه العمر - بل ربما حفزه - للانطلاق، من خلال ثقته بالنفس من ثقته بالانسان.

ثانيا: في المجال الاجتماعي - الفكري كانت حياة طه حسين صراعا متواصلا ودؤوبا لحرية الفكر والتعبير، للتجديد الدائم، للصلة الحميمة بين الثقافة والحياة، لتعميم التعليم والمعرفة والثقافة بحيث تصير كما كان يحب دائما ان يقول، في متناول الشعب المصري، كالماء وكالهواء. وتبرز عظمة هذه الدعوة لمجانية التعليم والثقافة اذا ادركنا انه اطلقها في مطالع هذا القرن حين كانت مصر تئن تحت العلاقات الاقتصادية الاقطاعية المتعفنة والبرجوازية الضعيفة الناشئة، فكان هو بهذه الدعوة كان حاديا مبكرا لما جاءت ثورة ٢٣ يوليو ساعية لتحقيقه.

وفي مضمار الادب والنقد كانت المساهمة الخلاقة حقا، الطليعية والشجاعة الى حد المغامرة في اول المشوار، عندما انطلق طه حسين في معركة خلق اساليب جديدة وطرائق مستحدثة لمعالجة الادب التراث القديم والحديث على حد سواء من خلال رفض التحجر والاتباعية والشكلية والركود والسعي الى تحكيم المنطق العقلي - الفكري المعاصر في عملية النقد مرتقب. وقد صنفت الباحثة فاطمة المحسن حين قالت ان طه حسين والشغل بمنهجين كانتا به بقاؤه ملامح الاصلاحات كلها التي اراد ادخالها الى العقل العربي وهما اموقف من المؤسسة الدينية بابعاده الفكرية والاجتماعية والموقف من الشعر الجاهلي، والموقفين يكمل بعضهما الآخر. لمع عمق احترام طه حسين للتراث الديني العريق وادراكه لثقل هذا التراث في حياة العرب ونفسيتهم اراد طه حسين «دراسة الادب بمعزل عن الدين» واشار مرارا الى اعتماده مبدأ «ديكارت العقلي» كي انه تأثر تأثرا واضحا بالنزعة الاجتماعية في علم الادب الفرنسي ولعل بحث الدكتوراة عن ابن خلدون الذي قدمه طه حسين الى «السوربون» يعكس، اكثر من اي كتاب آخر، القضية العامة العليا، التي اعطاها طه حسين حياته الفنية الشيقة المبدعة.

وغني عن القول، هنا، ان طه حسين جدد تجديدا ضخما في مضمار عصرنة اللغة وتسليسها مع المحافظة الصارمة على سلامة اللغة. فالبساطة، بحسب تناقض مع سلامة اللغة والعصرنة ليست تتناقض مع الاغتراف من المعين العظيم للتراث الحضاري، النظري والفكري القديم.

● ●
●

اننا في هذه العجالة نتمنى ونرجو ان تخطط هيئات الثقافية والادبية ومؤسساتها ومدارسنا للاحتفاء بمئوية طه حسين الاحتفاء الذي يليق بهذا المفكر والكاتب الخالد فما حبذا لو اتمت الامسيات والندوات والمحاضرات امام الجمهور الواسع وفي المدارس. وما حبذا لو حظيت مدارسنا بالمسابقات والندوات ودفعت طلابنا الى كتابة الابحاث حول جوانب مختلفة من حياة طه حسين وانتاجه الضخم.

ولسنا بحاجة، ابدا، الى التأكيد ان طه حسين ليس بحاجة الى ذلك، بل نحن كشعب بحاجة الى ذلك.

(المحرر الادبي)

«أيام» طه حسين.. في ميزان النقد

● قال البروفسور المستشرق جيبب: «ان (الايام) طه حسين بامكانها ان تدعي لنفسها بانها ارفع عمل فني خرج من جعبة الادب المصري الحديث حتى اليوم». وتقول الدكتورة فدوى ملطي - دوجلاس ان هذا التقدير صحيح ●

●بقلم: رشيد العناني●

● طالعتنا الدكتورة فدوى ملطي - دوجلاس في تقديمها للكتاب بعبارة قالها العلامة المستشرق جيبب في تعليقه على الجزء الاول من «الايام» السيرة الذاتية لطه حسين. اما نص العبارة فهو ان (الايام) بامكانها وان تدعي لنفسها انها ارفع عمل فني خرج من جعبة الادب المصري الحديث حتى اليوم». وفي رأي المؤلفة ان هذا الحكم لا يزال ساري المفعول الى يومنا هذا. وحماس المؤلفة «للايام» مفهوم، الا ان فهمنا له يشوبه شيء من الاستغراب. ومبعث الاستغراب هو علمنا ان قول العلامة جيبب يرجع الى عام ١٩٢٩ عقب نشر الجزء الاول من «الايام»، وذلك في سياق مقال له يتعرض فيه للمجددين في الادب المصري عامة.

وحماس العلامة المستشرق مفهوم في سياقه الزمني حين كانت حركة التجديد في الادب العربي ما زالت في بداءة العهد، وكان النثر العربي ما زال يحاول على ايدي طه حسين وجيله العظيم ان ينفض عنه غبار قرون من الجمود والركاكة والتقليد الرديء والولع بالسجع والبديع... الخ. اما ان تكون الاعوام الستين الماضية لم تغير من الامر شيئا، وظلت مكانة «الايام» لم تتأثر بما حققه الادب العربي من نمو وتنوع في القرن الحالي فهو أقرب الى الحماس الانفعالي من الناقدة لنص طالت عشرتها له وانكبابها المشغوف عليه منه الى الحكم الموضوعي. ولسنا نريد بهذا ان نغض من شأن «الايام» وانما نريد ان نقول ان الادب العربي الحديث قد شب عن الطوق، وانه قد مضى الزمن الذي يمكن ان يصح فيه القول بان هذا العمل او ذاك هو افضل نتاج النثر الحديث او الشعر الحديث او غيرهما من فنون الكتابة. ان القول الصحيح هو ان «الايام» قد اصبحت واحدة من كلاسيكيات النثر العربي الحديث، وهي مكانة سامقة تشاركها فيها روائع اخرى كثيرة تستعصي على الحصر. ولكننا نود ان نرحب بهذا الكتاب الجديد ترحيبا حارا (وان لم يخل من تحفظ كما سنرى) فهو اضافة جديدة للرصيد النقدي الكبير لطه حسين في الثقافات الاوروبية، وهو رصيد في نمو متواصل بما يتناسب مع اثر طه حسين الجليل في الثقافة العربية الحديثة.

ينقسم كتاب د. ملطي - دوجلاس الى قسمين، اما الاول منهما فيتناول بالتحليل موضوع العمى في «الايام» من حيث كونه علة شخصية ومشكلة اجتماعية في آن. اما القسم الثاني فتعرض فيه المؤلفة للسيرة المحسوبة من حيث كونها نصا ادبيا يخضع لكون مؤلفه (أي طه حسين) وبطله (أي طه حسين ايضا) كلاهما مكفوف البصر.

تنتهج المؤلفة في دراستها منهج المذهب البنيوي وتعمل مباضعه التقنية الحادة في غير رحمة في جسد النص الادبي المسجى على طاولتها بلا حول ولا قوة. وسوف نرى انها على براعتها في التحليل والتفسير لا تنجو من العثرات المهلكة التي قلما ينجو منها السالكون السبيل البنيوي.

●الغوص.. الى اعماق النص

ولا بد من البدء ان نقول ان المؤلفة تحاول دوما الغوص الى اعماق النص، وانها كثيرا ما تعثر على السطح حاملة جوهرة ثمينة. وان من يقرأ كتابها يعايش شعور الاكتشاف. رائع الصيد طوال الوقت، في انتظار كشف جديد يتلوه كشف جديد عن حقيقة ما كان يتصور في وهمه الساذج انه نص جميل جماله في بساطته.

ولكن ما اسرع ما تتبدد الاوهام وتتقشع السذاجات، ويفقد النص براءته الى الابد حتى عنوان السيرة «الايام» ليس بالبراءة التي يوحي بها للعين العادية الناظرة في غير تفكير. ذلك ان حياة طه حسين كما تتكشف لنا في «الايام» باجزائها الثلاثة، انما هي قصة نضال، وسلسلة من المعارك والانتصارات. ولذلك فالعنوان - في عرف المؤلفة - انما هو استيحاء لـ «ايام العرب» القديمة التي هي سجل لمواقعهم الكبيرة قبل الاسلام. فكلمة «الايام» على معناها الظاهر الدال على مرور الزمان، تشير ايضا الى ايام طه حسين بالمعنى المهجور في المصطلح الحديث لتلك الكلمة أي معاركه التي خاضها او مواقعه التي اشتبك فيها مع الافراد والمؤسسات والتقاليد العائلية والفكرية منذ حداثته في القرية وحتى رجوعه من البعثة الفرنسية وتبوء أعلى المناصب في الدولة.

لعل اصلح ما نصف به اسلوب المؤلفة في درس موضوعها انه ضرب من التحليل المجهري، او انه تفتيت النص الى ادق عناصره الاولية، الى جزيئاته غير القابلة لمزيد من الانشطار. فليس من تفصيل مهما دق، او وصف مهما كان عابرا او واقعة من وقائع الحدث صغرت او كبرت، الا ومن اللازم ان يكون له تفسير خاص وغرض فني علوي وموضع مقدر له في الزمان السرمد لن يحتمله والا حيد عنه قيد انملة والا اهتز المعمار، واختل البناء وانهار صرح النص المشيد انهيارا لا قائمة له من بعده. وكأن النص بعنصره الروائي الواضح لا يجوز ان يحوي تفاصيل واقعية لا غرض منها الا ان تكون تفاصيل واقعية، اي سياقا يجري فيه الحدث الاساسي الذي هو سيرة حياة المؤلف. في عرف الكاتبة هذا غير وارد وغير مشروع. فكل كلمة في «الايام» باجزائها الثلاثة ابتداء بالعنوان وانتهاء بالكلمة الاخيرة من الجزء الثالث هي طلسم مستغلق لا يستقيم فهم النص الا بفك سحره الخفي. بل ان المؤلفة لا يهمها قصد الكاتب الواضح في النص فيما لا يكون سبيله الى وجه الظاهر هو لا نص مردود الى وجه الباطن. وهي ايضا لا يعنيها في شيء ان تتصدى لتفسير ما قد يريده الكاتب اصلا في النص فما تتصور هي انه يجب ان يوجد في النص فتبحث عنه ولا تجده تنتهي الى انه حذف مقصود وذو مغزى من النص. والقصد فيها قد يكون واعيا او غير واع حسب الحال.

●منهج مضخم

حين يشتط المرء في انتهاج مثل هذه الاساليب النقدية، فان ما يخرج به لا يعود يصبح نقدا ادبيا يستهدف تنوير النص المقروء، وانما يتحول الى فرع من الرياضة الفكرية، او - ان شئت - «الاكروبات» العقلية التي تهدف اساسا الى الامتاع العقلي للناقد. ولا بد ان نقرر هنا ان هذه المطبات النقدية هي من الاخطار الكامنة دائما في صلب المنهج البنيوي ولسنا هنا بصدد دحض مبدأ النقد البنيوي او رفضه بقضه وقضيضه. فليس ابعد عن غرضنا من هذا. وانما كل ما نبتغي قوله هو انه منهج مضخم - ان صح التعبير - وان من لا يحتاط غاية الاحتياط في تطبيقه فهو حري بان ينفجر بين يديه ويحيل النص الادبي الى اشلاء وقطع يصعب التعرف عليها [illegible] بها الدكتورة ملطي - دوجلاس لا تحتاط للأسف الاحتياط الواجب فلا تستعصم عنتها البنيوية. ولذلك فان كتابها خليط من اللقطات الذكية والتفسيرات الاصيلة من ناحية، والشطحات الجامحة من ناحية اخرى.

على الصعيد الايجابي هناك مثلا تحليلها الثاقب لموضوع «القوة» في «الايام» وهو ما تقوم به في الفصل الرابع من كتابها. تقول الكاتبة ان موضوع العمى المطروح في «الايام» لا يقتصر على كونه عرضا للمشاكل الشخصية والاجتماعية التي تحيط بهذه الافة، وانما الموضوع يوظف في السيرة باعتباره «قناة» دينية يستغلها الكاتب لتناول ثيمات اخرى تتصل على نحو او اخر بثيمة العمى. احدى هذه الثيمات هي ثيمة «القوة». تطرح المؤلفة تصورها لمعالجة طه حسين لهذا الموضوع على النحو التالي (وما يلي هو ترجمة عن النص الانجليزي، ص٦٦):

«بالامكان القول بان «الايام» اذ تؤكد قدرة البطل على التغلب على العلة الجسدية، انما تبرز موضوع القوة، اي القوة بصفتها قابلية لمهاثبة. يعني سيطرة طه على مقدرات حياته من خلال تحدي المعطيات الاجتماعية المصطلح عليها وتلقي دور اجتماعي خاص به. الا ان القوة يمكن ايضا التعبير عنها بصفتها عملية متواصلة او نشاطا يوميا او عنصرا غالبا في العلاقات البشرية. وهذا معنى اخر يمكن النظر به الى «الايام» باعتبارها كتابا موضوعه «القوة». وهو ما يتبدى اجلى ما يكون في علاقة البطل بممثلي السلطة. لاولئك الاشخاص الذين يودع المجتمع فيهم رصيده من السلطة الاجتماعية التقليدية. فنحن نرى طه في الكتاب اما متحديا لسلطان اولئك الاشخاص عليه او متحديا لهم جيراء سلبيا لازاحتهم من مراتبهم السلطوية».

●متعة التحليل

تمضي المؤلفة فيما يلي ذلك تتقصى معالجة «الايام» لهذا الموضوع وتصور علاقة البطل القروية مع ممثل السلطة ابتداء من سيدنا الذي كان يحفظه القرآن صبيا في «الكتاب» الى شيوخ الازهر الذين يدرس عليهم في مصر شيئا قبل انتقاله الى الجامعة الاهلية العلمانية. وتعقد المؤلفة مقارنة فنية مثيرة بالمعنى بين علاقة البطل بالتحديد الرافضة الشاكة المتشككة باساتذته الازهريين وبين علاقته المتقبلة الراغبة في التعلم والمتطلعة على الاعجاب باساتذته من المستشرقين في الجامعة المصرية اولا ثم باساتذته الفرنسيين بعد بعثته الى فرنسا. هذه القراءة التي تقوم بها المؤلفة جاءت بين الثاقبة والاستشهاد في كتابها تدعمها وقائع «الايام» دائما وكذلك ما نعرفه من الجوانب طه حسين من مجمل تراثه الفكري ودوره الحضاري.

الا ان المؤلفة ليست دائما على هذا القدر من التوفيق في استدلالاتها، وهي كثيرا ما تنساق وراء متعة التحليل من اجل التحليل، مدفوعة برغبة امرة في تفسير ما هو واضح بذاته، وفرض معان جامحة على النص المستكين بين يديها. هي - لا شك - مثل طبيب التشريح الشهير الذي قال عنه تي.س. اليوت - معرضا بالنقد الانطباعي - انه لا يني يبرز من جيبه اعضاء يصفها بالجثة (النص) التي يشرحها! اليك مثلا هذه الواقعة في نهاية الجزء الاول «للايام»، حيث يقص البطل على ابنته الصغيرة حكاية «الملك اوديب» حين يصل الى الموضع الذي يفقأ فيه الملك عينيه فيكف بصره وتقوده ابنته انتيجونه اجهشت ابنة البطل بالبكاء. اذ تقيم الصلة بين الملك الاعمى وبين ابيها، الرديه في العمى. هذ مجد الناقدة - بحيوية العليمة - سبيه الارادة، مبهورة المقاومة، لا تملك رد ولا دفع هذا الاغراء العارم. فها هو اسم «اوديب» بتداعياته الفرويدية الخلابة يأتيها حتى يدب على طبق من فضة. فهل تتركه يذهب؟ كلا، والف كلا بل انها لتنقض به بالذراعين وانه لـ... [illegible] عن المعري... العمى اوديب، فهو عقاب على الاقدار لمضاجع امه وهو «الخصاء رمزيا» (ص٣٠). فكيف لكل هذه المعاني الاوديبية الفرويدية ان تكون ذات صلة بطه حسين و«ايامه»؟ الراجح انها ليست ذات صلة. والمؤلفة من الانصاف بحيث انها تذكر ذلك، وتقول بان التماهي بين البطل واوديب في الكتاب يرد الى اسباب اخرى، ولعلها تقصد انه يقتصر على تماه في طبيعة الافة فقط، ولا شيء مما وراءها في حالة اوديب. فهل تقف عند هذا الحد؟ لا، فانى ان تقف لا تكون بنيوية اصيلة صحيحة الايمان كاملته. ولذلك فهي تمضي قائلة ان هذا التماهي في العمى بين اوديب وطه حسين يحمل في طياته مصادقا من الاحساس بالذنب على مستوى اللاشعور. (كذا!)

في دعاوي بعض البنيويين ان الفهم الكامل لعمل ما لا يتأتى الا بنقد النص ونقد النقد ونقد نقد النقد وهكذا. وما دامت هذه السطور نقدا للنقد - شئنا هذا ام ابينا - فما قول المؤلفة اذا ما خطر لنا ان نتطفل على محراب البنيوية الذي لا يلجه الا المطهرون فنقول ان تفسيرها الفرويدي لواقعة عابرة، ظاهرة المعنى في «الايام»، ينم انما يطمس به في رموز وطلاسم، بالادب دلالة في ثنايا العقل الباطن للناقدة ذاتها؟

●بين البطل وابي العلاء المعري

من المحاور الهامة في دراسة د. ملطي - دوجلاس «للايام» محور التماهي بين البطل وبين الشاعر العباسي الضرير ابي العلاء المعري، وقد كان منطلق دراستها هو تدوين السيرة الشخصية من حيث كونها سيرة ضرير كتبها ضرير، فانها تميل الى تفسير هذا التماهي من حيث كونه تماهيا بين ضريرين، ويعجب عنه انه من الجائز ان يكون تماهيا مزاجيا الا يجوز ان يكون المرء متشائما دون ان يكون ضريرا، [illegible] مع شوبنهور، وتوماس هاردي، وفرانز كافكا؟ والا يجوز ان يتعاطف الناس [illegible] المعري لاحوال البشر دون ان يشاركوه عاهته الجسدية؟ وكيف نفسر ان طه حسين لا يتعاطف مع شاعر عباسي ضرير اخر هو بشار بن برد، اذ لا يرد له ذكر في «الايام»، الى جانب علمنا من «حديث الاربعاء» (ج٢)، ان طه حسين يكن له احتقارا وكراهة شخصية على تقديره بعض شعره؟

تلك كانت بعض التساؤلات والتأملات التي تثيرها هذه الدراسة الجديدة الجادة والتي نرجو ان تجد من يتصدى لترجمتها ونشرها في اللغة العربية. فهي قمينة ان تكون ذات نفع وامتاع بمحاسنها وعيوبها معا، وهي على هذ، وذاك - فيما نعلم - الدراسة الوحيدة في اي لغة من اللغات بما فيها العربية، المكرسة بكاملها لدراسة «الايام» اشهر التراجم الذاتية، واعلاها ذكرا في الادب العربي الحديث□□

(عن مجلة «الهلال» العدد ٣، آذار (مارس) ١٩٨٩)

أخبار ثقافية

العدد ٢ و٣ من مجلة «الجديد»

● حيفا - مكتب «الاتحاد» - صدر امس، الخميس العدد الثاني والثالث للعام الجاري من مجلة «الجديد» منبر الثقافة الوطنية التقدمية حافلا بالمحصول الابداعية من دراسات وقصائد وقصص ومقابلات ومقالات تتناول مواضيع مختلفة في الادب والثقافة ومقطوعات قصيرة من تراث العربي، الى جانب البابين الثابتين حيث يلتقي القارىء مع الجديد من اخبار الكتب والثقافة عموما. وقد تصدرت العدد لوحة فنية، لمناسبة عيد المرأة العالمي بريشة الرسامة ايرينا كركبي

وتضمن العدد المواضيع التالية، على سبيل المثال (حديث الشهر) بقلم رئيس التحرير ابراهيم مالك ● شكيب جهشان شاعر الخبز المهاجر والموضوع بقلم حسين مهنا ● جنكيز ايتماتوف، انا مؤمن بالانسان (مقابلة) ترجمة فاضل جتكر ● عن الشكل والمضمون في فكر محمود امين العالم (دراسة) - مفيد صيداوي ● قراءة في الفلسطينيات رياض بيدس الاولية - فاطمة المحسن ● محاكمة كافكا وسفر ايوب (الرابعة مقارنة) - اسماعيل المهدوي ● عرض ونقد للقصيدة خلف الزمن لشكيب جهشان - د. فاروق مواسي ● ليلة الحناء (من التراث الشعبي الفلسطيني) - محمود البكر ● الطوائف الجديدة في الشعر اليمني المعاصر (دراسة) - هشام علي بن علي ● عبد الرحمن الكواكبي (من اعلام تراثنا) - فاطمة المحسن ● حلم اللوحة على الساحل الكاتالوني (عن الرسام الراحل سلفادور دالي) - زهير الجزائري ● في امنية (خواطر في رحيل عام) - مرزوق حلبي ● هم يصعدون ونحن نبقى - من وحي الانتفاضة - وليد الفاهوم ● حنين الى مسقط الرأس (من الأدب اللاتيني) - محمد خرف ● قصيدتان من ديوان سميح القاسم الجديد «سبحة للسجلات» ● النسور - قصيدة د. فهد ابو خضرة ● قصائد من ديوان طه محمد علي الجديد «ضحك على ذقون القتلة» ● عين حرش - قصيدة حسين طاهور ● قصيدتان لمحمد حمزة غنايم ● الغربة في عينيك وطن - قصيدة رائدة شكري عبيد ● ظهيرة ماطرة في تشرين - قصيدة الشاعر العراقي سعدي يوسف ● سأحرق هذا القاموس - قصائد لرفقة ريحان ● رحلة عبر الخطوط - قصيدة منا سعيد عليان ● وعد - سهيل ابو نواره ● هذا زمان الروح (قصائد من معتقل «انصار ٣») - وسيم الكردي ● قصيدة غير قابلة للكسر - عبد الناصر صالح ● بين الجنون والعاصفة - قصيدة الشاعر الجزائري الاخضر بركة ● الى راحل لا تبكي يا امي - قصيدة تيريكا ماكوبير (نيكاراغوا) ● الامواج - قصة نبيل عودة ● من طاقة الحمام - قصة وليد ايوب ● وشوشات الجبل - قصة محمد وتد ● الثغرة - قصة مصطفى مرار ● امرأة - قصة ماجدة نصر الله ● الدرس الاول - قصة ناجي ظاهر ● الى طفلة - قصيدة حسين مهنا ● العلم - قصة جمال بدورة ● غليون الصبر - قصة ارمنية سوفييتية.

ثم البابان الثابتان في اخبار الكتب والنشاطات الثقافية.

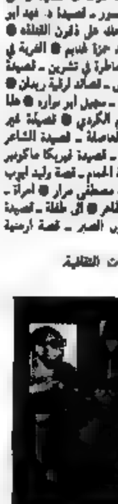

نجيب محفوظ - رحلة الابداع

● حيفا - مكتب «الاتحاد» - وصلتنا نسخة من كتاب «نجيب محفوظ - رحلة الابداع» الذي وضعه الاساتذة: محمود ابو غنة وخالد عزازوة والدكتور حبيب بولس، واصدرته وزارة المعارف والثقافة بمناسبة حصول الكاتب الكبير نجيب محفوظ على جائزة نوبل للآداب لعام ١٩٨٨

يقع الكتاب في ٢٤٢ صفحة من القطع الكبير ويتضمن بانوراما شاملة رحلة ابداع نجيب محفوظ وآراء النقاد في ابداعه القصصي والروائي. كذلك قدم المحررون مقاطع من الروايات في المراحل المختلفة مما يسمح برؤية التطور التصاعدي فنا ومضمونا لدى عميد الرواية العربية.

الكتاب مرجع هام يمكن ان يستعين به الكاتب والمعلم والطالب والقارىء عموما. ويستحق الاساتذة محررو الكتاب كل التقدير على هذا الجهد الذي يغني مكتبتنا بمرجع اساسي حول علم اساسي من اعلام الثقافة العربية في القرن العشرين.

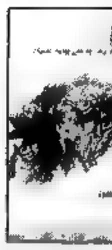

زغاريد على بوابة الصباح - للشاعر يوسف المحمود

● حيفا - مكتب «الاتحاد» - اهدانا الشاعر يوسف المحمود نسخة من ديوانه الجديد «زغاريد على بوابة الصباح» يقع الكتاب في ١١٢ صفحة من القطع الصغير، وهو صادر عن اتحاد الكتاب الفلسطينيين في الضفة الغربية وقطاع غزة. تصدرت الديوان مقدمة بقلم الاستاذ ابراهيم جوهر

بمناسبة يوم المرأة ندعوكن الى

المهرجان الاحتفالي

الساعة الرابعة من بعد ظهر يوم السبت ١٩٨٩/٣/٢٥ في قاعة مدرسة حنا مويس الثانوية في الرامة

يستضيف الاحتفال:

مجلس الرامة المحلي
لجنة الطفل
شباب الجبهة
مركز حنا مويس الثقافي
كشافة الرامة الارثوذكسية
مجلس طلاب مدرسة حنا مويس الثانوية
لجنة اكيم
حركة النساء الديمقراطيات
جمعية تطوير الخدمات الاجتماعية
نادي الروتري

دعوة

للمشاركة في ذكرى الاربعين لوفاة الفاضل

محمد احمد حسين مصاروة

(ابو ناصل)

وذلك غدا السبت الموافق ٨٩/٣/٢٥ في تمام الساعة الرابعة بعد الظهر في ساحة مدرسة الغزالية في الطيبة - المثلث.

لجنة التأبين

قصة قصيرة..

حوار مع «النورسي»

●بقلم: سمير رنتيسي●

● عيناه تجولان بسرعة أشد القرفة حاولا قدر ما أمكن الا تصطدما بأعين الرجال المحيطين. وقع يده نحو وجهه لا يكمه على انه فيا لا تهدأ حركة أصابعه المعبرة عن اضطراب بحريه. وكز عينيه للحظة على قدميه الشمسي، على الوقت ذاته لا يعبر لخصلة لوجوه الاطفال المزدحمة حول المواقف ولا لصوتهم المرتفع وهم يصرخون.

ايش يا منحول. ايش يا جلل.
يقترب أحد الرجال من احدى الزوايا ويصرخ في وجه الاطفال طالبا اليهم الابتعاد.. او الكف عن الصراخ.
طيب نعرجيه يا أبو... بكرة بتشوف.
يطلق تهديده بنبرة حازمة ثم يستدير بوجهه نحو الرجال.
مش مهم. انا بفرجيه فيهم.
شو عمرك يا عماد؟
- ١١ سنة..
- بتروح عالمدرسة؟
- آه.. كنت اروح.
- وهلقيت؟
- المدرسة سكرت .. هم سكروها.
- طيب.. شو بتعمل هلأ..؟
- بلعب.
- بلعب؟
- آه.. بلعب مع اصحابي.
- شو بتلعبوا؟
- بناتيه.. اليهود.. الصبايا.
- آه.. وشو كمان..؟
- بس.
- بس؟ والجيش يا عماد.. شو بتعملوا لما بيجي الجيش عالمخيم؟
- بنراجل عليهم.
- يعني بتضربوا عليهم حجار
- آه.. بنراجل عليهم.
- ليش..؟
- لانهم هم بيتحرشوا فينا.
- كيف..؟
- هيك.. ليش اصلا بيجوا هون؟! شو الهم عندنا؟ وكمان.. لما كنا نروح عالمدرسة.. كانت الجيب بيجي ويصف على باب المدرسة.. ويظلو قاعدين في الدورية يبحلقوا فينا.. هم اللي بيتحرشوا فينا.. وعشان بيتحرشوا فينا.. بنراجل عليهم.
- بتحب المدرسة يا عماد..؟
- لأ..
- ليش..؟
- ... ابهملني..
- ليش؟ شو بزعجك غير جماعتك لما بكونوا فيها؟
- ولا اشي.. بس بيجملني..
- ما بتحب ولا اشي فيها..؟
- آه.. لأ.. بحب العب مع اصحابي في الفرصة لا يطلع من الصف.. بحب العب مع اصحابي.
- يعني لو فتحت المدرسة.. بترجع عليها؟
- آه.. برجع.. بس لما بيجي الجيش ويرجع يصف على باب المدرسة.. براجل عليهم.. ويمكن هم يرجعوا يسكروا المدرسة وما بيحكوا انهم هم اللي بيتحرشوا فينا.
- الاولاد في عمرك يا عماد.. كلهم بروحوا عالمدرسة.. بيتعلموا.. انت مش متضايق لانك ما بتتعلم زيهم؟
- لأ مش متضايق..
- ليش..؟
- لانه.. لانه.. شوف.. اطلع على الحيط.. شايف صور الشهداء.. كلهم ماتوا علشان احنا يصير عندنا دولة.. شو يعني اذا انا ما رحت على المدرسة؟ الاهم انه احنا يصير عندنا دولة.. يصير عندنا دولة.
- ولما تصير الدولة.. انت يا عماد مش رايح تكون متعلم.. مـ في معك شهادة.. شو بدك تعمل؟
- مش مهم.. المهم يصير عندنا دولة.
طيب.. من يومين.. كنت انت تسب على الجيش.. وكان معك الثلاثة.. كنت تراجل عليهم وتسب.. صحيح..؟
- ... ما بتذكر..
- قبل يومين.. او ثلاثة ايام؟
- يمكن.. بتذكر..
- ليش؟!
- شو بدك؟
- ليش كنت تسب وتضرب حجار عالجيش؟
امتد صمت وجهه الصغير.. تبدو عليه العصبية.. يركز نظراته نحو الرجل وينطلق صوته حازما لا تخرجه البحة كما في السابق..
- ليش لأ..؟ آه.. ليش لأ..؟ يعني انا قبل شهر كنت في الحارة.. أجوا.. واحد منهم طب علي.. ضربني على وجهي.. قال انه انا ضربت حجار.. والله يومها طوله كنت العب بناتيه.. ما ضربت ولا حجر.. بعدها دعس على اصبع رجلي بالبسطار.. شوف.. اصبع رجلي.. شوف.. من يومها ما بقدر احركه.. ويحكين.. حضرة جنابك.. بتقول ليش براجل عليهم حجار..؟!..
- ويحكين..؟
- شو بدي؟ اللي بصير.. بصير..
- اذا بتظل تضرب حجار يا عماد.. بجوز يوما ما جنود يطخوك.. بجوز تموت.. عمرك فكرت انك بجوز تموت؟
- آه.. وليش لأ..؟ انا بحب اموت.. شايف الصور على الحيطة.. كلهم استشهدوا.. كلهم.. ليش انا لأ.. ليش ما استشهد مثل مهم كلهم.. ان بستشهد.. بس بصير مع الشهداء.. ويصير عندنا وطن.. وكمان دولة..
(كاتب القصة من رام الله. والقصة من مجموعة قصصية بعنوان: «عزلة الصحارى» ستصدر قريبا)

●مالك صلالحة●

تجار الضمائر

انني ما زلت صابر
انني ما اعتدت يوما
على ان احني جبيني
او على اعيننا الابادي
في زمان صارت الاسياد تجار الضمائر..!
في زمان صار فيه
كل سمسار مقامر
يلغي لي الكلام..
فرقي أتشاب كثائر..!
لوثي تراب الطاهر..!
لتنا ما اعتدت يوما
مدح جلادي وسوطه..
من فقط بالاسس جاء -
ليت اتباع العساكر..!
من سعى ارضي وعرضي
ثم جاء اليوم يجري
خلف صوت يشتريه..
فالتمس حسبا لن الاهالي
مثل اسواق المتاجر
انه خستم
لزمان الجهل وله
والذين زوروا تاريخ شعبي
سوف يتلاسون بأقلام التاريخ
سوف يتلاسون كأقلام الضمير اذا يوما
مثل اعقاب السجائر..!

(بيت جن)

شكر وتقدير

مطعم ابو الفوز يقدم شكره العميق الى لجنة الاباء في المدرسة الابتدائية (ب) في كفر ياسيف على صلاتهم الطيبة، والى الامام

شكر وتقدير

رابطة طلاب سخنين الجامعيين - القدس تقدم جزيل شكرها للسيد محمد الله المصري، صاحب متنزه سخنين للافراح على تبرعه السخي بمجانية القاعة

● تهانينا الحارة ●

● الى الاخ العزيز فطين مغربي وزوجته بالمولود الجديد محمد والف مبروك
● والى الاخ العزيز عبد ابو عيد وزوجته بالمولود محمد والف مبروك
ادارة مطعم دعوش - عكا القديمة

على الشاشة الصغيرة

الجمعة - ١٩٨٩/٣/٢٤

١٦،٣٠ - موجز الاخبار (بالعربية)
١٦،٣٢ - الحلقة الثانية من المسلسل الاجنبي «الورود للاغنياء»
١٧،٣٠ - سهرات غنائية
١٧،٣٠ - الفيلم العربي «جبروت امرأة» بطولة نادية الجندي، فاروق الفيشاوي، صلاح السعدني وسعيد صالح
١٩،٢٠ - استعراض برامج الاسبوع العربية
١٩،٣٠ - نشرة الاخبار (بالعربية)
٢٠،٠٠ - برنامج «دبل»
٢٠،١٥ - البرنامج الاخباري «شريط الاسبوع»
٢١،١٥ - البرنامج الترفيهي «سبب للاحتفال»
٢٢،١٥ - الفيلم الامريكي «حلة سهيل» بطولة صوفيا لورين، واخراج مايكل اندرسون العام ١٩٦٥
٠٠،٠٥ - الحلقة السادسة من المسلسل البريطاني «عن بلع لصاحب المعينة»
٠٠،٥٥ - الاخبار الليلية (بالعبرية)

السبت - ١٩٨٩/٣/٢٥

١٦،٠٠ - موجز الاخبار (بالعربية)
١٦،٠٢ - البرنامج الوثائقي «فرص فرح فرق الرقبا»
١٦،٣٠ - الفيلم الفرنسي «عن يتم بالاعمال» بطولة جاري لويس
١٨،٠٠ - المسلسل الفرنسي الكوميدي «مرورانه»
١٨،٣٠ - البرنامج الترفيهي «مجلة التلفزيون»
١٩،٠٠ - البرنامج المحلي «ضيف الاستديو»
١٩،٣٠ - نشرة الاخبار (بالعربية)
٢٠،٠٠ - المسلسل الامريكي الكوميدي «عن الرئيس»
٢٠،٢٥ - برنامج موسيقي
٢١،٠٠ - البرنامج الاخباري «نظرة على العالم»
٢١،٥٠ - البرنامج الرياضي «مباراة السبت»
٢٢،٥٠ - الفيلم التلفزيوني «الحب ليس اخرساء»
٠٠،٣٠ - الاخبار الليلية (بالعبرية)

الاحد - ١٩٨٩/٣/٢٦

١٨،٣٠ - موجز الاخبار (بالعربية)
١٨،٣٢ - برنامج خاص بمناسبة عيد الفصح
١٩،٠٠ - البرنامج الاخباري «الاسبوع في ساعة»
٢٠،٠٠ - موجز الاخبار (بالعبرية)
٢٠،٠٢ - الحلقة العاشرة من المسلسل الامريكي الكوميدي «روابط عائلية»
٢٠،٣٠ - البرنامج الاجتماعي «بين الكراسي»
٢١،٠٠ - نشرة الاخبار (بالعبرية)
٢١،٣٥ - استعراض برامج الاسبوع العبرية
٢١،٥٠ - المسلسل الامريكي «سلالة»
٢٢،٣٥ - البرنامج الفني الثقافي «موضع الادب»
٢٣،٢٠ - الحلقة الاولى من المسلسل الامريكي البوليسي «هوبر مان»
٢٣،٤٥ - الاخبار الليلية والملحق الرياضي «هدف اول»

كلمات متقاطعة

● ● ● لغز رقم (٣٦٣) ● ● ●

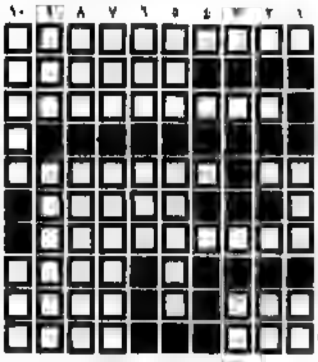

اعداد: احمد علي دراغمة - طوباس

افقي:
١ - قائد فلسطيني + مدينة فلسطينية محتلة
٢ - اكلة شعبية
٣ - الاسم الاول لزعيم عربي راحل + برهانا
٤ - ....
٥ - قرية عربية - العجلة
٦ - عاصمة اوروبية
٧ - قائد ثورة اكتوبر الاشتراكية العظمى + من فصول السنة
٨ - عامل
٩ - حسام - علم مذكر
١٠ - شمس (معكوسة) - هدما (معكوسة)

عمودي:
١ - مدينة الصحراء - حاجز
٢ - يشاهد (مزروعة)
٣ - متماثلان
٤ - ....
٥ - شكل - قطر عربي
٦ - مدينة - طلب (معكوسة)
٧ - عبدة - درس + عجيا
٨ - احق - شاي (بالانجليزية) + الاسم الاول لقائد فلسطيني
٩ - انذر - الرحم
١٠ - آلة موسيقية (معكوسة) - شكر

● ● ● حل لغز رقم (٣٦٢) ● ● ●

افقي:
١ - مول - قمح
٢ - ان - بعج - حل
٣ - تلونا
٤ - رسم + اوار
٥ - ارسل + جنالي
٦ - اسقل + طالت + لله
٧ - بحوار
٨ - سي
٩ - لي - بد
١٠ - رعد - ورد
١١ - الرياية

عمودي:
١ - الهلال
٢ - ميت - لس
٣ - ون - رسن - ارني
٤ - ابرار - بال
٥ - بنيا + ثاس - در
٦ - جورج طرابي
٧ - علف + دلجي - يا
٨ - شواتب - درب
٩ - مج - الف - يشعل
١٠ - حلم - بك
١١ - كابول

المحامي حنا نقارة ـ فادي الارض!

● «ليعلم القاصي والداني ان قضية الارض بالنسبة لشعبنا العربي في هذه البلاد هي قضية كيان ومستقبل ومصير» ●

● بقلم: انطوان شلحت ●

● ليست المصادفة وحدها هي التي تجمع، هذا العام، بين احياء الذكرى السنوية الخامسة لرحيل المحامي الخالد حنا نقارة (ابو طوني) وبين الذكرى الثالثة عشرة ليوم الارض الخالد ـ الثلاثين من آذار فبين الاثنين صلة وثقى يدركها الى معرفتها سبيلا كل من عاشر الفقيد العزيز وعرف حرصه على الارض وابناء الارض البررة وكل من يطلع على تراثه فيتمثل له حب الارض والدفاع عنها وعن قضية الشعب المتمسك بها امانة حملها حنا نقارة في عنقه حتى الرمق الاخير.

لقد عمد الفقيد الكبير ان يدون بيده ترجمة حياته حتى العام ١٩٤٨ ليحول دون تشويه حوادثها ويشيع فضول المؤرخين. أما حياته بعد العام المذكور فعلى عواتقنا تقع مسؤولية تدوينها ونشرها دليل ان تنقطع الصلة بين الاجيال الشابة وبينه ـ كما كان علينا الراحل يحذر من مغبة عدم الاسراع الى دراسة وتمحيص الاوراق التي خلفها وصديق عمره الشاعر الفلسطيني الراحل عبد الكريم الكرمي (ابو سلمى)، ناطقا بكلمة حق يراد بها الحق.

عانى المحامي حنا نقارة حياته مناضلا عن المظلومين، وغالب الظلم القومي والطبقية العنصرية بالقضاء من خلال النفاذ عبر ثغرات القانون لانجاز مهمتين، واحدتهما تكمل الاخرى: ● الاولى ـ المحافظة على وجود الانسان العربي في هذا الوطن، الذي لا وطن له سواه، من خلال تثبيت هذا الوجود ● الثانية ـ الحفاظ على الارض وعلى حق الانسان العربي في تسخيرها وفلاحتها والاسترزاق منها او العيش عليها من اجل استمرار دورة الحياة الطبيعية.

ومع حنين المهموس كان الكفاح من اجل البقاء القومي للجماهير العربية الفلسطينية في اسرائيل هو تلك الامانة المقدسة التي حملها حنا نقارة مع حزبه الشيوعي بعد نكبة العام ١٩٤٨، وأكثر من الحديث حولها. ولعل تلك الامانة هي التي قصدها في حديث استذكر فيه كيف تجددت حلقة الاتصال بينه وبين الشاعر «ابو سلمى» بعد انقطاع قسري دام عشرين عاما.

يقول حنا نقارة في كلمته التأبينية لابي سلمى التي القاها في مهرجان الذكرى الاربعين لرحيله (الناصرة ـ ١٩٨٠/١٠/٢٣):

«في سنة ١٩٦٨ بعد النكبة الثانية وبعد انقطاع دام عشرين عاما وفي موسكو تروت ان أكتب الى ابي سلمى، ولم أكن اعرف له عنوانا سوى انه يقيم في دمشق وان له صلة بالاذاعة. قلت في نفسي، ان مواقفنا وصمودنا ونضالنا اصبح معروفا ولن تضير رسالتي لابي سلمى بشيء، فكتبت اليه رسالة مطولة لأؤكد له فيها اننا حافظنا على الامانة حملنا الى مصر واطلع عليها وبعد النقاش التي أمر على تصويرها ونشرها فرائض ابو سلمى خشيه ان يلحقني أذى، ولكنه عقد اجتماعا في احد نوادي دمشق وتلا الرسالة، دفاعا عنا وعن عرضنا وعن كرامتنا».

كان حنا نقارة ابن الجيل الذي تجرع نكبة الشعب العربي الفلسطيني في العام ١٩٤٨ على الرغم من انه بذل كل ما اوتي من جهد ولم يقنع ولوحها وحل العقدة الفلسطينية حلا دمقراطيا عقلانيا.

وبعد النكبه كان ابو طوني من جملة من تفرق ايدي عرب حيث قصد بيروت. وهناك ـ في بيروت ـ تألفت لجنة سداسية لمساعدة اللاجئين الفلسطينيين تألفت من اميل توما واحمد الخليل وعبد الكريم الكرمي والمحاميين حنا نقارة وحسن حوا وبطرس ملك. واجرت هذه اللجنة عدة مشاورات ولقاءات مع عدد من الشخصيات بينها رياض الصلح رئيس الوزراء اللبناني بقصد عقد مؤتمر عام للاجئين يتخذ قرارا ينص على عودة الجميع الى البلدات والقرى التي شردوا منها.

لكن الظروف الموضوعية آنذاك حالت دون هذا الامر واقتصرت العودة على بعض المبادرات الفردية التي انضم ابو طوني الى احداها في العاشر من آب ١٩٤٨ وقفل راجعا الى حيفا. لكن السلطات الاسرائيلية القت القبض عليه ولم تفرج عنه الا يوم ٢٣ تشرين الثاني ١٩٤٨.

يقول ابو طوني في حديث نشر في ملحق العدد اليومي الاول من صحيفة «الاتحاد» (١٤ آيار ١٩٨٣): «كان يوم اطلاق سراحي مع اجتماع احتجاجي عقدته عصبة التحرر الوطني في حيفا، وتركت سلاكي مع العصبة ولما بعد مع الحزب الشيوعي الاسرائيلي حتى قررت الانضمام الى صفوفه في مطلع العام ١٩٤٩».

● ● ●

حينما عاد الى البلاد لم يكن هناك الكثير من المحامين ضمن شعبنا تفرق علمهم ومثقفوه وكتابه وشعراؤه وعماله وشيبه. وهكذا تحددت المهمة الاكثر الحاحا الماثلة امام حنا نقارة ويقابليه: المحافظة على وجود الانسان العربي في وجه مخططات التشريد وعدم تركه لقمة سائغة ليصير حاله الى ما آل اليه حال اللاجئين الفلسطينيين في بلاد الغربة. ووجد ابو طوني نفسه يعمل على كافة عبء القضايا النضالية للجماهير العربية ـ قضايا النفي والابعاد والتصاريح ومصادرة الاراضي وغيرها في حيفا وعكا والجليل الغربي ومنطقة الناصرة ـ الى درجة ان ثلاثين بالمئة من الدعاوى التي جرى توجيهها الى المحكمة العليا في تلك الفترة قدمها حنا نقارة بنفسه.

ومع مرور الزمن استحدثت تلك المهمة مهمات اخرى في صلبها الكفاح في سبيل الحفاظ على الارض العربية وضمان مصادر الرزق والحياة للفلاحين العرب والعائلات العربية.

من الصعب ان تصادف معركة شعبية وقضائية من اجل صيانة الارض لم يلجها حنا نقارة بجسمه حتى تكللت به.

فهل نبالغ حين نسميه «فادي الارض»؟

ولعل التلخيص والتوصيف لقضية الارض بالنسبة لشعبنا العربي في هذه البلاد هي قضية كيان ومستقبل ومصير ـ هكذا خط في البيان الذي القاه امام المؤتمر الشعبي للدفاع عن الاراضي العربية المنعقد في الناصرة في ١٧ شباط ١٩٧٩.

والحالة على الارض في بلادنا ليست سلعة معروضة للبيع والشراء انها وطن. وهذا الوطن ينتقل من ايدي العرب في البلد واحد ولا يعود. وحتى عندما تحتج القرية العربية في الحصول على قطعة ارض لاقامة مسجد عليها تبقى الارض ملكا للدولة ويقام المسجد على ارض مستأجرة. الارض تنتقل في اتجاه واحد ولا تعود. هذه هي سياسة الحكومات المتعاقبة منذ سنة ١٩٤٨. ولذلك فمن حقنا ان نحرص على كل حبة تراب من ارضنا، ومن حقنا ان نتمسك بالبقية الباقية المحافظة على حاضرنا ومستقبل ذرارينا».

انه يعترف بأنه لولا ارتباط الارض بالكيان لما أمكن استشفاف سر الوطن ومعاني البقاء والصمود والتشبث بالتراب. في مهرجان الذكرى السنوية الاولى لرحيل «ابو سلمى» الذي وقف فيه حنا نقارة مؤبنا، شكا ابو طوني حرمان جثمان «ابو سلمى» الطاهر من ارض الوطن فأنهى كلمته المؤثرة بالجملة التالية:

«رحم الله أبا سلمى وطيّب ثراه وردّ جثمانه الطاهر الى ارض الوطن».

ما أوجع هذا الكلام!

ولكن أين هو الوطن الذي ينعم فيه ابو سلمى بالقبر الذي يشتهيه حنا نقارة؟

ليست الاجابة عن هذا السؤال في متناول اليد مثل هي عليه اليوم. ذلك ان الحاضر حافل بما كان مقلوبا في الماضي. لكن حنا نقارة وأمثاله من العظماء لم يفقدوا وان كنا نفتقدهم اليوم.

● ● ●

عندما حملت «الجديد» منه على مادة ازاوية صفحات من مذكرة، نظر حنا نقارة، في موسطاتها مبررة، الى ذكريات الصبا التي تعبر الى جوارحه مستذكرا ما بثه من لواعج شوق وحنين خلال اللقاء الاول بعد انقطاع عشرين عاما، مع «ابو سلمى» مع ذلك الجزء الثاني من الوطن السليب. لكنه سرعان ما قفز من الماضي الى الحاضر ونقل عينيه على بوابة المستقبل.

كتب في ثلاثة صفحات من مذكراته («الجديد» ـ عدد ١١ ـ ١٢ سنة ١٩٧٠):

«عندما التقيت بالشاعر سميح القاسم في نيقوسيا حدثته بالتالي مع ابي سلمى ومحمود درويش في موسكو، وفي هذا اللقاء مع الرفيق سميح القاسم عاودني الامل بأن جيلنا الادبي والنضالي لم يعدم الجيل الذي يشكل امتدادا له يحمل الرسالة عنه ويواصل المسيرة».

موقد عدنا الى الوطن، كل منا يحمل ذكرياته لتواصل معا معركة النضال في سبيل شعبنا وقضاياه المشروعة.

وتستمر المعركة توجهها الاجيال التي تشكل امتدادا لجيل حنا نقارة وبه ومعه ومن أجله حتى طلوع الفجر.

ونجد مصداقا لما هو حاصل اليوم من تطورات ايجابية تخص قضية الشعب العربي الفلسطيني في فقرة ضمنها الخطاب الذي القاه في آيار ١٩٧٦ في احتفالات عيد النصر على النازية من على منبر قاعة الجيش الاحمر على جبال القدس:

«ان هذه الاوساط الحاكمة في بلدنا لا تريد ان ترعوي ولا تريد ان تعتبر. فهي لا تزال تسير في سياستها البالية على الرغم من حرب اكتوبر ودروس حرب اكتوبر ولا تزال ترفض الانسحاب من المناطق المحتلة وتعرقل جميع الخطوات للتوصل الى حل سلمي. ولا تزال تتنكر لحق الشعب العربي الفلسطيني في وطنه وتعرض بذلك أمن المنطقة وسلامتها للخطر. اننا من هنا ندعو حكام بلادنا للعقل وللانسحاب الكلي والتام من المناطق المحتلة وللاعتراف بحق الشعب العربي الفلسطيني في تقرير مصيره، عليهم ان يدركوا انه بدون هذا الانسحاب وبدون هذا الاعتراف لن يتحقق السلام في منطقتنا. ان سياسة الضم والتوسع وفرض الاستسلام اصبحت سياسة مفلسة وعليهم ان يقلعوا عن هذه السياسة من اجل مستقبل جميع الشعوب في المنطقة».

● ● ●

ان كل هذه الملاحظات، على اهميتها تظل جانبا واحدا فقط من جوانب حياة حنا نقارة الغنية بالعلاقات والنشاطات الثرة.

احد هذه الجوانب يتمثل في كون الفقيد صاحب نشاط فني وأدبي، فقد كان يرعى شخصيته النضالية المتفردة.

ولعل تتلمذه على يدي الاديب العربي اللبناني الكبير مارون عبود ـ كما دون في مذكراته ـ اسهم كثيرا في اهتمامه بالادب العربي وفي صقل ذوقه الادبي.

يقول د. اميل توما «كان يحب ان يكون حنا نقارة ابرز جهابذة «الجديد» المسؤول وان يشارك محرريها همومهم وهواجسهم وان يكتب فيها في بعض الاحيان وان يقرأها باستمرار ويقدم ملاحظاته حولها ذاتها».

ويعتبر كلمتا حنا نقارة في تأبين صديق عمره «ابو سلمى» فلسطين ادبيتين تعبران كلتاهما عن الذوق الادبي الذي ميزه والذي يجمع بين تقييم المواقف وبين الرسالة الفنية مثل قوله: «كان ابو سلمى شاعرا ملتزما الى ابعد حدود الالتزام. عاش مأساة بلاده وشعبه وتشرده مع من تشرد وبقي ملتزما بوطنه وبلاده وشعبه» او قوله «كان ابو سلمى ذا حس مرهف يتمثل دررها بالقلائد، وتدل على ذلك قصائده ذات البحور القصيرا وذات العاطفة الرقيقة الجياشة».

ومثل «ابو سلمى» كان حنا نقارة ملتزما بالوطن والشعب حتى النفس الاخير من حياته.

وحسبه، بمثاله، انه ارضى الشعب في حياته فأسبغ عليه لقب «محامي الاراضي والعرب» ونال من خدمة لشعبه المعادلة الذكر الخالد وقد بذل في سبيلها اغلى ما يكن ان يبذله الانسان ـ عمره.

في الجلسة الاولى لمجلس يافة الناصرة المنتخب:

الدعوة لائتلاف شامل

● انتخاب شوقي خطيب قائما باعمال رئيس المجلس ●

غداة اللقاء الامريكي - الفلسطيني

● تتمة من صفحة ١ ●

وحسب وزارة الخارجية الامريكية فإن سفير الولايات المتحدة في تونس، روبرت بلليترو أعلم المنظمة بأن المؤتمر الدولي سابق لأوانه ذلك لان الاطراف غير مستعدة له وسيكون من غير المجدي الإلحاح عليه في الوقت الراهن. وأكد عرفات ان الولايات المتحدة «شجعت عقد لقاءات مع اسرائيليين». وقال ان المجلس الوطني الفلسطيني كان اتخذ هو نفسه القرار بتكثيف الاتصالات مع كل قوى «الديمقراطية والسلام والتقدم» في اسرائيل.

ويذكر ان بلليترو تحدث، في تصريحه الى الصحافة امس الأول، عن مفاوضات مباشرة بين الفلسطينيين والاسرائيليين في حين ان رئيس الوفد الفلسطيني، ياسر عبد ربه، دعا الى «اتصالات تحضيرية للاعداد للمؤتمر الدولي للسلام حول الشرق الاوسط».

وفي رأي عرفات فإن السبيل الافضل للاعداد للمؤتمر الدولي يكمن في عقد اجتماع للدول الخمس دائمة العضوية في مجلس الأمن على مستوى وزراء الخارجية او على مستوى المندوبين الدائمين لمناقشة المشكلة بالتفصيل او تعيين مندوب للدول الخمس يكون مساعدا للأمين العام للأمم المتحدة خافيير بيريز دي كويلار للقضية الشرق الاوسط.

ويذكر ان وزير الخارجية السوفييتي ادوارد شفاردنادزه قدم الاقتراحين الاول والثاني خلال زيارته الشهر الماضي الى القاهرة.

وفد لجنة متابعة شؤون الصحة العائد

● تتمة من صفحة ١ ●

واشترك في الوفد محمد بركة منسق لجان الاغاثة الصحية.

وزار الوفد مستشفى «الاتحاد النسائي» حيث التقى بالمدير الاداري ونائب مدير المستشفى اللذين استعرضا الجوانب المعينة لعمل المستشفى والمصاعب التي تلاقي في طريق عملهم والتي تفرضها سلطات الاحتلال من منع المستشفى من اقتناء سيارات الاسعاف الى حجب المساعدات الداخلية والخارجية عن المستشفى.

...

هذه الادوار فأكدوا على الدور الذي تقوم به الفئة كهيئة حمل ميدانية رائدة.

ثم جرى لقاء مع بعض نشيطي الهيئات الطبية التطوعية الميدانية حيث استمع الوفد الى شرح مسهب عن ظروف عملها.

وعبر اعضاء الوفد في كل لقاءاتهم عن تضامنهم مع ابناء شعبنا في المناطق المحتلة وعن اعجابهم وتقديرهم للنضال البطولي الذي يخوضه.

كما أكد الوفد استعداد جماهيره للمساهمة بكل امكانياتها بالتبرع المادي والعيني والطبي لدعم شعب الانتفاضة.

خلال ندوة في كفر ياسيف حول «الاتحاد»:

طبيعة التطور تتطلب تحقيق الهدف الموضوع للوصول الى (١١) الف مشترك

● دعوة الوف القراء الى تزويد هيئة التحرير باقتراحاتهم وانتقاداتهم ودعوة الكتاب والمثقفين والاختصاصيين في مختلف المجالات الى المشاركة في اغناء «الاتحاد» بانتاجهم ●

● عكا - من مكتب «الاتحاد» - تحت شعاري: «فليبق «الاتحاد» نورا لشعبها ونارا على مضطهديه» و«معا من اجل (١١) الف مشترك في «الاتحاد»» عقدت، يوم امس الأول الاربعاء (٣/٢٢)، في قاعة «دار الصداقة» في كفر ياسيف ندوة بمناسبة الذكرى الـ (٤٦) لصدور «الاتحاد» ...

...

السكرتيرة العامة لمنظمة «نعمت» ترغب في زيارة الناصرة

● الناصرة - من مكتب «الاتحاد» - اعلنت السكرتيرة العامة لمنظمة النساء العاملات والمتطوعات «نعمت» السيدة ماشا لوبالسكي عن رغبتها في زيارة الناصرة والالتقاء برئيس بلديتها النائب توفيق زياد. واعربت عن تقديرها لما سمعته عن نشاطات مجلس «نعمت» في الادارة الجماهيرية في الناصرة.

وقالت لوبالسكي خلال لقائها مع وفد مجلس «نعمت» في الناصرة هذا الاسبوع انها مستعدة لتقديم كل دعم من أجل انجاح برنامج العمل الذي طرحه وفد المجلس.

وكان وفد «نعمت» في الناصرة قد تشكل من سكرتيرة المجلس وديعة جرايسي وعضوي الادارة نائلة زياد ... وحضرته ايضا رئيسة كتلة الجبهة الديمقراطية للسلام والمساواة في مركز «نعمت» ... وجرى اللقاء بمبادرة المجلس الجماهيري لبحث عدد من الامور المتعلقة بعمل المجلس النسائي.

وفي حديث مع «الاتحاد» قالت سكرتيرة المجلس، وديعة جرايسي، ان ماشا لوبالسكي ابدت تجاوبا وتحمسا لما طرحه مندوبات مجلس «نعمت» في الناصرة ووعدت بتقديم كل مساعدة لانجاح برنامجها، وتأمل ان تكون ...

وعلمنا ان من بين مواضيع البحث في هذا اللقاء كان موضوع ... قسم الشؤون اليومية لمنظمة «نعمت» ... ومن الجدير ذكره ان مجلس «نعمت» في الناصرة يواصل نشاطاته المتنوعة وسيقيم في اطار النشاط يوما دراسيا حول مكانة المرأة العربية العاملة ستشارك فيه شخصيات عديدة.

عودة ابراهيم مالك من «اولمبيادة السلام» في اثينا

حيفا - لمراسلنا - عاد ابراهيم مالك رئيس تحرير مجلة «الجديد» وعضو السكرتارية القطرية للجبهة يوم الثلاثاء الماضي الى البلاد من اليونان حيث شارك في «اولمبيادة السلام» الاولى التي جرت هناك في الفترة بين ١٣ و٢٠ آذار الجاري.

وعقدت الندوة بمبادرة لجنة السلام ... بادرت الى اقامته حركة السلام والانفراج اليونانية.

...

تمديد اعتقال شاب من مجد الكروم

● عكا - من مكتب «الاتحاد» - ...

...

حركة النساء الديمقراطيات - فرع عرابة

تدعو جمهور النساء والشابات والامهات في عرابة للمشاركة في الاحتفال الذي سيقام بمناسبة الثامن من آذار ويوم الام وذلك يوم الاحد ٨٩/٣/٢٦ الساعة الثانية بعد الظهر في نادي الجبهة حي وادي العين.

يتحدث في الاحتفال - السيد محمد عوري نصار - سميرة خوري - شفيقة نعامنة - ... ياسين - سمية ياسين.

يتخلل الاحتفال برنامج فني حافل

قوة كبيرة من الشرطة تقتحم بيت عائلة عربية في حيفا وتعتقل ٨ من افرادها

● الشرطة تعتدي بالضرب على اهل البيت بدون تمييز بين رجل وامرأة وعجوز ويكيل افرادها الشتائم لاهل البيت ويكسرون الزجاج ويقلبون محتويات البيت رأسا على عقب ● اعتقال عجوز ودفع ربة البيت المريضة ثلاث مرات على الارض.

● حيفا - لمراسلنا - داهمت قوة كبيرة من الشرطة ...

...

ورغم من احد افراد العائلة الذي اطلق في ساعة متأخرة من ليلة امس الاول ضابط الشرطة المناوب في مركز الشرطة الذي جرى فيه توقيف المعتقلين ان الشرطة توجه للمعتقلين تهمة الاعتداء على افراد الشرطة خلال قيامهم بواجبهم.

وعلم من محامي المعتقلين ... ان الشرطة تعتزم اليوم (الجمعة) اطلاق سراح جميع المعتقلين.

في الجلسة الاولى للمجلس المنتخب: بلدية ...

● تتمة من صفحة ١ ●

جلسات البلدية ستكون جميعها مفتوحة امام المواطنين.

...

الحزب الشيوعي الاسرائيلي واتحاد الشبيبة الشيوعية

● نشاطات ● اجتماعات ● محاضرات ● ندوات ●

■ البيار (الشبيبة) - اليوم الجمعة ١٩٨٩/٣/٢٤ الساعة ٦:٠٠ مساء في بيت ... - محاضرة سياسية بمناسبة الذكرى الـ (١٣) ليوم الارض. يحاضر: ...

■ ...

■ تعزية ■

...

الاتحاد
جريدة يومية

مسؤول وزارة الصحة في منطقة عكا الطبيب اللوائي د. شهاب شهابه في حديث مع «الاتحاد»

الذي يغلي الماء لن يطوله خطر التلوث..

● انخفاض عدد المصابين بتلوث الامعاء في عكا وقراها ● «المياه بشكل عام نظيفة، ولكن يجب الاستمرار في غلي الماء وغسل الفواكه والخضار بشكل جيد وغسل اليدين جيدا بعد الخروج من المرحاض» ●

● عكا – من مكتب «الاتحاد» – لا يزال اكثر من (٥٠) طفلا من مدينتي عكا ونهاريا وبعض القرى المجاورة يتلقون العلاج في مستشفى نهاريا بعد ان اصيبوا يوم امس الاول الاربعاء بتلوث الامعاء جراء مرض الديزنتاريا، والاطفال من جيل (٢ – ١٢) سنة.

وفي اتصال هاتفي اجريناه مع الطبيب اللوائي في منطقة عكا د. شهاب شهابه قال: «لقد اثبت الفحص المخبري ان سبب المرض ناتج عن تلوث المياه. واما حول سبب تلوث المياه فلا توجد نتيجة نهائية بعد».

واضاف د. شهابه قائلا: «المياه بشكل عام نظيفة، ولكن نتوجه الى المواطنين مؤكدين على ضرورة مواصلة غلي الماء قبل شربه والحفاظ التام على الصحة كغسل الخضروات والفواكه بشكل جيد وغسل اليدين جيدا بعد الخروج من المرحاض، وتجنب السير قرب مياه المجاري في الشوارع في القرى التي توجد فيها مشاكل مجار وخطر في الشرب».

ومن الخطوات التي اتخذها قسم [illegible] لمنع انتشار المرض قال: «اننا نواصل اخذ عينات من المياه بشكل مكثف ونفحصها للتأكد من نظافة المياه. واما الخطوات الاخرى فستتخذ بعد التأكد من السبب الرئيسي لتلوث المياه».

واكد الدكتور شهابه انه لا توجد خطورة وقلق جراء هذا المرض والطفلان اللذان اصيبا بشكل خطير امس الاول، يمر انهما مرحلة الخطر.

هذا وقد تم التبليغ يوم امس عن عدد من الاصابات بتلوث الامعاء الا ان الرجة خفت جدا بالمقارنة مع ما حدث يوم امس الاول.

وحاولنا الاتصال ببلدية عكا لمعرفة الاجراءات التي اتخذت فلم نجد الناطق بلسان البلدية ورئيس قسم الصحة في البلدية غير مؤهل باعطاء المعلومات الا ان الناطق بلسان البلدية دافيد غروالي كان قد صرح لجريدة «معاريف» في عددها الصادر يوم امس بما يلي: «ان جرثومة الديزنتاريا لوثت مصادر المياه لمدينتي عكا ونهاريا. وقد ضاعفنا حالا زيادة كمية الكلور في مصادر المياه في عكا وبالمقابل اوقفنا حالا عملية ضخ المياه من الابار التي ترود المدينة بالمياه ولا توجد ابدا مشكلة في تزويد المياه».

وزير الداخلية لم يحدد، بعد، موعدا لانتخابات مجلس كفر ياسيف المحلي

● محامي المجلس يطالب الوزير بتنفيذ قرار المحكمة العليا بهذا الخصوص ●

● كفر ياسيف – لمراسلنا – انتهت في العشرين من آذار الجاري، المدة الزمنية (ثلاثة اشهر) التي حددتها المحكمة العليا لوزير الداخلية ليقرر خلالها موقفا نهائيا من خطط الدمج لمجالس قرى كفر ياسيف وابو سنان وجديدة والمكر وان عليه ان يحدد موعدا للانتخابات لمجالس هذه القرى اذا لم يقرر تنفيذ خطط الدمج خلال المدة نفسها.

وكانت المحكمة العليا قد اتخذت قرارها هذا في ٨٨/١٢/٢١ اثر الالتماسات التي تقدم بها ممثلو مجالس القرى الاربع وجانها الشعبية. وفي ١٩٨٩/٣/١٩ رفع رئيس مجلس كفر ياسيف المحلي د. مرقس، عمرو علم الوزارة بخصوص تنفيذ قرار المحكمة مطالبا اياه بجواب نهائي، حتى الآن لا يوجد جواب وستعطي الوزارة جوابها في الايام القريبة – ولكن اي جواب لم يصدر حتى امس الخميس رغم المراجعات المتكررة من محامي المجلس. الاستاذ هاشم شحادة، فارسل المحامي امس رسالة مستعجلة الى وزير الداخلية طالبه فيها بتعيين موعد لانتخابات مجلس كفر ياسيف المحلي باسرع وقت والا فسيضطر العودة الى المحكمة العليا لتنفيذ الحكم الذي اصدرته في حينه واجبار الوزير على تنفيذه.

ويشار الى ان اي جواب من هذا القبيل لم يصل ايضا الى مجلسي المكر وجديدة.

اتحاد الطلاب الجامعيين العرب يدعو الى دعم الاضراب في «يوم الارض»

● حيفا – لمراسلنا – عقد الاتحاد القطري للطلاب الجامعيين العرب في اسرائيل، امس (الخميس)، في حيفا اجتماعه الاول لانتخاب هيئات الاتحاد.

وانتخب الطالب جعفر فرح (جامعة حيفا) رئيسا للاتحاد وقصي ابو موسى (جامعة القدس) سكرتيرا للاتحاد ووليد خليفة (جامعة تل ابيب) امينا للصندوق. كما انتخب خليل ابو ليل (من جامعة بئر السبع) رئيسا لمجلس الاتحاد.

وجرى الاجتماع كذلك انتخاب سكرتارية لاتحاد الطلاب تضم محمد عدوي (جامعة القدس) وسامي حداد (جامعة حيفا) ومروان عامر (جامعة بئر السبع) وهشام سريه (معهد «التخنيون» في حيفا) وترك عدد من المقاعد الشاغرة لممثلي المتخصصين في «التخنيون» وجامعة بار ايلان ولممثلي ابناء البلد الذين انسحبوا من الاجتماع امس بادعاء ان انتخابات اعضاء مجلس الاتحاد القطري في جامعة تل ابيب لم تجر بصورة شرعية!!

وقرر الاجتماع ما يلي: ● دعم قرار الاضراب العام للجماهير العربية في يوم الارض ودعا الى الاشتراك الفعال في مهرجانات يوم الارض ● الدعوة لتجديد حملة جمع التبرعات لدعم انتفاضة الاشقاء في فلسطين المحتلة ● المشاركة الفعالة في التحضيرات لمؤتمر التعليم العربي ● معارضة رفع اجور التعليم والسكن للطلاب ومعارضة القائمة السوداء التي اعدتها المخابرات من الطلبة ● الدعوة لانجاح الاضراب القطري الذي اعلنه الاتحاد القطري للطلاب الجامعيين في البلاد يوم ٢ نيسان القادم.

رئيس لجنة الاباء في عين ماهل:

لن نسمح للمتعصبين ان يحرموا الامهات من الاحتفال بعيدهن!

● الناصرة – من مكتب «الاتحاد» – «لن نسمح للمتعصبين ان يقوموا بحرمان الامهات من الاحتفال بعيدهن، عيد الام، تحت ستار الدين». هذا ما قاله رئيس لجنة الاباء في مدرسة عين ماهل، احمد حسن حبيب الله، خلال الاحتفال الذي اقيم في المدرسة بمناسبة عيد الام.

وقد اقيم الاحتفال يوم امس الاول الاربعاء (٨٩/٣/٢٢) بحضور العشرات من نساء القرية، والقى الكلمة الى الاهمية الرمزية في الاحتفال بهذا اليوم، صامدين ورافضين بذلك تلك البدع الغيبية التي يطلقها عدد من المتزمتين الذين يمنعون كل يوم شيئا جديدا من المحرمات الكاذبة.

افتتح الاحتفال مدير المدرسة الاستاذ نصر حبيب الله، فأشاد بدور الامهات في بناء الاجيال الصاعدة، ثم تكلم نائب رئيس مجلس الطلاب محمد حوابطه، وتلاه رئيس لجنة الاباء الذي ابرز دور النساء في الانتفاضة، وكانت رائعة المحتفل للرابية ثالثة ليس فقط للاشارة الى العلاقة ما بين يوم الارض ويوم الام – ليس فقط في المواعيد بل في دور المرأة في الدفاع عن الارض لبقائه.

وبعد ان قدم الطلاب عددا من البرامج الفنية وزعت الهدايا على الامهات.

نجاح كبير لبازار دعم الانتفاضة في الناصرة

● في القريبه: بازارات ونشاطات اخرى ●

● جانب من البازار الشعبي في الناصرة لدعم الانتفاضة، وتظهر في يمين الصورة لوحة ضمت اسماء شهداء الانتفاضة من النساء (٦٠ شهيدة).

(تصوير باسل طنوس – خاص بـ «الاتحاد» – الناصرة)

● الناصرة – من مكتب «الاتحاد» – «يقام بازارنا هذا من اجل دعم نضال شعبنا الفلسطيني وتضامنا مع المرأة الفلسطينية التي تقذف الحجر بيمينها وترفع شارة النصر بيسارها وتخوض نضالات عديدة وعنيدة في مقاومة الاحتلال من اجل استقلالها واستقلال دولتها الفلسطينية». بهذه الكلمات افتتحت سكرتيرة حركة الديمقراطيات في منطقة الناصرة لوديت بو وزالله في اثناء استقبال الوفد النسائي القادم من المناطق المحتلة لزيارة البازار الشعبي لتسويق المنتوجات الزراعية الوطنية المصنوعة بايدي النساء الفلسطينيات، والتي توافد اليه المئات من سكان الناصرة خلال يومي انعقاده.

وقد تحدثت ممثلة لجان المرأة الزراعية الفلسطينية عن الدور الهام للمرأة الفلسطينية في التعاونيات الزراعية التي اقيمت في زمن الانتفاضة وقالت بان ٧٠ – ٨٠٪ من العمل الزراعي تقوم به النساء. هذا في الوقت الذي تشغل فيه الزراعة ٣٠٪ من الدخل القومي للاقتصاد الوطني الفلسطيني، اي ان للمرأة الدور الريادي في بناء هذا الاقتصاد والحفاظ على الارض والبقاء، وضمان دخل الاسرة اليومي».

اما مندوبة اتحاد لجان المرأة الفلسطينية فاستهلت كلمتها بان دور المرأة الفلسطينية لم يعد يقتصر على امداد الشباب بالحجارة والطعام فقط، اذ اصبحت تشارك جنبا الى جنب مع الرجل في المظاهرات، و«بالكمينات» وضرب الحجارة وفي قيادة اللجان الشعبية. وذكرت ايضا انه خلال الانتفاضة عملت اكثر من عشرة آلاف امرأة في نسج الكنزات والقبعات الصوفية وتوزيعها بالاضافة الى اشتراك الآلاف في الدورات الصحية ودورات الاسعاف الاولي واخذ دورهن في عملية التعليم الشعبي الذي جاء نتيجة لاستمرار الاحتلال في اغلاق المدارس.

هذا وقد وصلت في ساعات المساء الاولى سيارة تحمل شحنة اضافية من المنتوجات الصالحة التي نفدت حال وصولها. وقد علمنا ان السيارة تأخرت نتيجة لاحتجازها منذ الساعة التاسعة صباحا وحتى الساعة الثالثة والنصف بعد الظهر على احد حواجز جنود الاحتلال الذين زعموا بانهم يشتبهون بحمولة الشاحنة ويريدون ان يتأكدوا من انها لا تحمل القنابل وسموم.

وقد اختتم البازار الشعبي في ساعة متأخرة من مساء امس وقد بيعت مختلف انواع المواد الغذائية كمنتوجات الالبان والبقول والالبسة الفلكلورية والعلاجية ورصد ريعها كله لاغاثة الاهل في المناطق المحتلة. وقد اتفق على اقامة مثل هذا البازار في اماكن اخرى في البلاد.

اليوم، مظاهرة منطقة عكا في مجد الكروم تضامنا مع الانتفاضة واحتجاجا على فظائع الاحتلال

● عكا – من مكتب «الاتحاد» – تفتح اليوم الجمعة قرية مجد الكروم الجليلية ذراعيها لاستقبال جماهير قرى منطقة عكا التي ستتوافد اليها لتتظاهر ضد استمرار فظائع قوات الاحتلال الوحشية ضد شعب الانتفاضة المستمرة بكل شرعية وبسالة وتضامنا مع الاطفال الفلسطينيين المتحدين جند الاحتلال الهمجي.

ويبدأ التجمع في الساعة الرابعة من بعد الظهر في ساحة الشيكونات وتنطلق المظاهرة في الرابعة والنصف مخترقة الشارع الرئيسي في القرية متجهة نحو ساحة العين، ومطالبها التي ستؤكد اصرار الجماهير واستعدادها للنضال لتحقيق المساواة ولوقف سلب الارض وهدم البيوت ومن اجل السلام العادل. وتنتهي المظاهرة في ساحة العين بمهرجان شعبي خطابي يفتتحه عزات سلامة سكرتير فرع الحزب الشيوعي ويتكلم فيه السادة: محمد مناع، رئيس مجلس مجد الكروم المحلي ود. محمد بكري، رئيس مجلس البعنة المحلي وعمر مرقس، رئيس مجلس كفر ياسيف المحلي، [illegible] وتم توزيع منشور الدعوة المطلبية الى المظاهرة والمشاركة الجماهيرية فيها.

وعقدت في كل الفروع الاجتماعات التحضيرية التي دعت الى التجند الفعال والمشاركة في المظاهرة لاطلاق صرخة الغضب ضد ممارسات حكام اسرائيل وقوانينهم القمعية المعادية للسلام.

ووزعت الجبهة في مجد الكروم منشور المنطقة من بيت الى بيت. وجرى يوم امس الاول الاربعاء احتفال نسائي ضخم حضرته المئات من النساء في القرية وجهت الدعوة في نهايته الى الحاضرات للتجند والمشاركة في المظاهرة.

وضع حجر الاساس للمركز الرياضي الاول من نوعه في الناصرة

● الناصرة – من مكتب «الاتحاد» – قام رئيس بلدية الناصرة، النائب توفيق زياد، امس الخميس، بوضع حجر الاساس للمركز الرياضي الكبير الذي تقيمه البلدية بمشروع «معمل عيسى» في المدينة ويتضمن قاعة رياضية مغلقة بسعة ١٠٠٠ متر مربع وملاعب مكشوفة وغيرها. وشارك في الحفل السيد عمرام تسمحي، حاكم اللواء الشمالي (الاول من اليسار) والقائم باعمال رئيس البلدية، رامز جرايسي (في الوسط) ونائب رئيس البلدية، ذيب ابو رحمون، واعضاء البلدية وعدد كبير من الرياضيين والشخصيات الجماهيرية ورجال الدين في المدينة.

(تصوير جميل طنوس خاص بـ «الاتحاد» – الناصرة)

زيّاد يطالب بارليف باطلاق سراح طالبة من القدس المحتلة

● القدس – مراسلنا البرلماني – قدم النائب توفيق زياد، امس الخميس، استجوابا الى وزير الشرطة، حاييم بارليف (معراخ)، يستجوبه فيه حول اعتقال الطالبة نهمية الانصار (٢١ عاما) من سكان القدس المحتلة يوم الثلاثاء ٨٩/٣/٢١ على ايدي رجال الشرطة وتمديد اعتقالها امس الخميس بـ (١١) يوما اضافيا.

وسأل النائب زياد وزير الشرطة: لماذا اعتقلت الطالبة المذكورة؟ وهل الوزير مستعد لاطلاق سراحها فورا؟

الجبهة تطرح قضية اغلاق المراعي في وجه أهالي رمانة على جدول اعمال الكنيست

● المطالبة، ايضا، ببحث تلوث المياه في الشمال ●

● القدس – لمراسلنا البرلماني – قدم النائب توفيق طوبي، اقتراحين مستعجلين الى جدول اعمال الكنيست حول اغلاق مناطق المرعى امام اصحاب المواشي في قرية رمانة وبشأن تلوث مياه الشرب في الشمال والانتشار عنه تلوث المعدة (الديزنطاريا).

واكد النائب طوبي في اقتراحه الاول ان دائرة اراضي اسرائيل تؤجر منذ عشرات السنين اربعة الاف دونم رعي لاصحاب المواشي في قرية رمانة، وفي هذه السنة اجرت الدائرة هذه الاراضي لشخص واحد ومنع اصحاب المواشي من الدخول الى منطقة الرعي. ان هذا التصرف سيسبب بهدور رزق اصحاب المواشي.

وطالب النائب طوبي الكنيست باجراء نقاش مستعجل حول انتشار مرض «الديزنطاريا» في شمالي البلاد جراء تلوث المياه هناك، الامر الذي ادى الى اصابة حوالي مئة شخص من سكان الجليل الغربي.

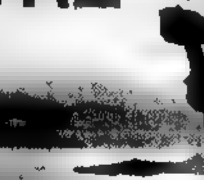

يا عمال العالم اتحدوا

الاتحاد

جريدة يومية

AL-ITTIHAD DAILY — אל-איתיחאד יומי

الاثنين ٢٧ اذار ١٩٨٩ ، الموافق ١٩ شعبان ١٤٠٩ هـ ● العدد ٤٥/٢٦٦ ● ٦ صفحات ● الثمن: ١٫٢٠ شاقل

יום שני 27.3.1989 - המחיר: 1.20 שקל

Vol. 266/45 - 27.3.1989 - Price: 1.20 Agorah

ثلاثة شهداء شبان وعشرات الجرحى بالرصاص شعب فلسطين يهب لمواجهة جرائم الاحتلال

□ الشهداء الثلاثة من خانيونس ورفح ومخيم طولكرم □ المظاهرات والمواجهات تمتد لتشمل مختلف مدن ومخيمات وقرى دولة فلسطين المحتلة □ حظر التجول على مئات الآف الفلسطينيين واستمرار جرائم اقتلاع الاشجار □

● القدس - مكتب «الاتحاد» - واصلت قوات الاحتلال، خلال الايام الثلاثة الماضية (الجمعة والسبت والاحد)، عمليات القمع والقتل الوحشية التي تقشعر لها الابدان. واسفرت هذه الاعمال، التي تصدى لها شعب فلسطين بالمظاهرات العارمة، عن استشهاد ثلاثة شبان وجرح العشرات بالرصاص - فضلا عن عشرات الجرحى جراء الضرب والتكسير والعيارات المطاطية والمعدنية والاختناق بالغاز.

اما الشهداء الثلاثة فهم: مروان نايف حسين ابو عام ١٩ عاما - من مخيم طولكرم) الذي سقط يوم الجمعة وعدلي سعيد ربيع (٢٢ عاما - من خانيونس) والشرف حسن محمد ابو جزر (١٧ عاما - من رفح) اللذان سقطا امس الاول السبت.

واحدثت عمليات القمع وبالمقابل مظاهرات الاحتجاج والغضب على مظاهر الاحتجاج، تشمل مختلف مخيمات ومدن وقرى الضفة والقطاع ووقعت ابشع اعمال القمع الاحتلالية في قطاع غزة، خصوصا في خانيونس ومخيمها وفي رفح.

وواصلت قوات الاحتلال، ايضا، مداهمة القرى والمدن والمخيمات وفرض الغرامات والضرائب الباهظة على الاهالي، كما واصلت فرض حظر التجول على مئات الالاف من الفلسطينيين واقتلاع الاشجار (اقرأ في الصفحة الثانية من هذا العدد تفاصيل احداث الايام الثلاثة الماضية).

● الفتاة سمر الشلودي (١٦٫٥ عاما من قرية سلوان) لحظة قيام احد رجال «الامن» باعتقالها في منطقة وادي الجوز في القدس المحتلة يوم الخميس الفائت بعد ان ترجل من سيارة خصوصية مستأجرة من نوع «سوبارو» - ...ه لونها ... ورقمها ٨٨ - ٤٥٢٥٠) تختفي فيها هو وزميل آخر له بواسطة وضع لافتة كتب عليها كلمة صحافة باللغة الانجليزية - حسبما ذكر مراسل «جيروزاليم بوست» (الجمعة - ٣/٢٤) التي كان شاهد عيان وقام على الفور بابلاغ المفتش العام للشرطة. (تصوير: عزام عبيد - خاص من مكتب «الاتحاد» في القدس)

في اجتماع الادارة القطرية:

اللجنة القطرية للدفاع عن الاراضي تدعو الى الالتزام بالاضراب العام والمسيرات بوحدة صف ومسؤولية

● رفض «النصائح»(!) التي صدرت عن مسؤولين حكوميين ورسميين واستغراب دعوة «التقدمية» لمسيرة منفردة مع «الحركة الاسلامية» من عرابة الى دير حنا ●

● حيفا - لمراسلنا - عقدت ادارة اللجنة القطرية للدفاع عن الاراضي، امس الاول (السبت)، في حيفا اجتماعها التشاوري بشأن آخر التحضيرات لاحتفالات الذكرى الثالثة عشرة لـ «يوم الارض» ولانجاح الاضراب العام للجماهير العربية تضامنا مع الانتفاضة في فلسطين المحتلة.

تحدث في الاجتماع الذي شحادة شحادة، رئيس اللجنة القطرية للدفاع عن الاراضي، عن المطروحات الواجب اتخاذها لانجاح الاضراب العام والشامل لنصرة اخوتنا في المناطق المحتلة ومن اجل اقامة الدولة الفلسطينية المستقلة وضمان سير الاضراب الهادئ، وتجنيد الجماهير للمهرجانات المركزية لـ «يوم الارض» في دير حنا والطيبة ورهط وكفركنا

واعرب الذي شحادة عن استغرابه لتصريحات رئيس الدولة الموجهة للجماهير العربية والمتعلقة بـ «يوم الارض» والاضراب العام، وقال: يواصل المسؤولون في هذه البلاد رفض التسليم بحقيقة ان «يوم الارض» هو عيد وطني لنا ويوم للمطالبة بحقوقنا.

واستغرب كذلك دعوة «القائمة التقدمية» من على صفحات «الوطن» الى الخروج من عرابة الى ديرحنا بمسيرة منفردة مع «الحركة الاسلامية» واكد على ضرورة أن تنعكس في هذا اليوم وحدة الجماهير العربية.

واكد انه اقيمت لجنة خاصة بالتنسيق مع لجنة المتابعة لتحديد اسماء الخطباء في مهرجانات «يوم الارض».

وتحدث فضل نعامنة، عضو سكرتارية

□ البقية على ص ٢ □

بناء على طلب فليتسيا لانغر:

المحكمة العليا تأمر بفتح قبر الشهيد ابراهيم المطور وتشريح جثمانه مرة أخرى

● حيفا - مكتب «الاتحاد» - أصدرت المحكمة العليا، أمس (الاحد)، امرا مشروطا مطلقا يطالب سلطات الاحتلال بفتح قبر الشهيد ابراهيم ياسر المطور، من بلدة سعير، واجراء عملية تشريحية أخرى لجثمانه بحضور الطبيب المشرح، الذي تعتمده عائلة الشهيد، لمعرفة اسباب الوفاة.

□ البقية على ص ٥ □

ابتداء من الثانية عشرة من ظهر اليوم:

اضراب عام في جميع الجامعات في البلاد باستثناء التخنيون

● حيفا - مكتب «الاتحاد» - قرر الاتحاد القطري للطلاب الجامعيين في البلاد تعطيل الدراسة في جميع الجامعات في البلاد، باستثناء التخنيون في حيفا، اليوم الاثنين ابتداء من الساعة الثانية عشرة ظهرا واقامة مظاهرة قطرية امام وزارة المعارف والثقافة احتجاجا على رفع قسط التعليم الجامعي الى ٣٥٠٠ شيكل سنويا بدون المصاريف الجامعية الاخرى.

هذا وسوف تبدأ المظاهرة من وزارة الاسكان حتى وزارة المعارف. واعلن عدي عدي... رئيس الاتحاد القطري للطلاب الجامعيين، ان هذه المظاهرة تهدف الى انذار المسؤولين بان الطلاب لن يسكتوا تجاه كل محاولة للمس بحقوقهم.

وزير خارجية اليمن الديمقراطي:

توحيد شطري اليمن يسبق انضمام عدن الى مجلس التعاون العربي

● ويؤكد تحفظ بلاده ازاء قرار منظمة المؤتمر الاسلامي بشأن حكومة «الدوشمان» ●

● عدن - الوكالات - اكد وزير خارجية اليمن الديمقراطي، عبد العزيز الدالي، ضرورة توحيد شطري اليمن قبل ان تفكر بلاده في الانضمام الى مجلس التعاون العربي الذي يضم كلا من العراق ومصر والاردن واليمن الشمالي الذي اعلن تأسيسه في السادس عشر من شباط الماضي في بغداد.

وفي مقابلة معه نشرتها صحيفة «١٤ تشرين الاول - اكتوبر» يوم الجمعة الاخير، اوضح الدالي ان «الوحدة اليمنية وتطوير التنسيق مع اليمن الشمالي وتطبيق اتفاقات التعاون الثنائي تسبق الانضمام الى مجلس التعاون العربي».

وبخصوص علاقات بلاده مع الدول العربية «عرب الدالي عن ارتياحه لنتائج زيارته الاخيرة الى الاردن، وقال انها فتحت «آفاقا واسعة» امام تطوير العلاقات بين البلدين. واعلن، ايضا ان بلاده ستحاول تسوية «بعض المشاكل البسيطة» مع سلطنة عمان في اطار اللجنة المشتركة المكلفة برسم حدود البلدين.

واكد الدالي مجددا تحفظات بلاده ازاء قرار منظمة المؤتمر الاسلامي الذي دعا عصابات «الدوشمان» الافغانية خلال دورته الاخيرة في الرياض الى الجلوس في مقعد افغانستان بعد بقائه شاغرا منذ سنة ١٩٨٠ وقال الدالي في هذا السياق «اننا نعتقد بان هذا القرار لا يساعد على الوصول الى الحل الذي نريده والمتمثل في توحيد كل فئات الشعب الافغاني داخل حكومة موسعة».

غورباتشوف:

الاتحاد السوفييتي مستعد للاسهام في مكافحة الارهاب

● موسكو - يو.بي.آي - ذكرت وكالة «تاس» السوفييتية ان الزعيم السوفييتي ميخائيل غورباتشوف، اعلن يوم الجمعة الاخير استعداد الاتحاد السوفييتي للتعاون بصورة ايجابية في المكافحة الدولية للارهاب.

وصرح الزعيم السوفييتي خلال احتفال بالكرملين حيث قلد عددا من المسؤولين اوسمة لاسهامهم في انهاء عملية احتجاز الرهائن في كانون الاول الماضي «بان رجال العصابات والارهابيين سيكفون عن مهاجمة الطائرات اذا عرفوا انه ليس هناك دولة واحدة في العالم ستمنحهم اللجوء السياسي وانهم سيحاكمون لا محالة».

وقال غورباتشوف «ان مكافحة الارهاب الدولي تعد من المشكلات الرئيسية في عصرنا والاتحاد السوفييتي على استعداد للاسهام بصورة ايجابية في هذا النوع من التعاون الدولي».

يذكر ان مجموعة من الخاطفين احتجزت في الاول من كانون الاول الماضي ركاب حافلة كرهائن في اوردجونيكيدزه جنوب الاتحاد السوفييتي وطالبوا بالحصول على طائرة ليهربوا فيها. وكان ركاب الحافلة عبارة عن (٣٠) طفلا ومدرسيهم.

وقد سمح لهم بالسفر الى اسرائيل في اعقاب اطلاق سراح الرهائن وبعد ان حصلت موسكو على ضمان من اسرائيل باعادتهم الى الاتحاد السوفييتي في وقت لاحق.

وحكم على قائد المجموعة التي احتجزت الرهائن ويدعي بافيل ياكشيانتز، مقد اسرع بالسجن لمدة (١٥) سنة وعلى كل من شركائه الثلاثة بالسجن لمدة (١٤) سنة على ان يمضوا جانبا من العقوبة في معسكر للعمل

رئيس اللجنة القطرية للرؤساء يدعو الى عدم ادخال الشرطة و«حرس الحدود» الى مدننا وقرانا في يوم الاضراب العام

● السيد ابراهيم نمر حسين يدعو الجماهير العربية الى المشاركة الشاملة في الاضراب مع المحافظة على الانضباط والالتزام بالقانون وتوجيهات لجنة المتابعة ● يعلن ان الثوابت الوطنية وروح الاجماع والتفاهم سوف تظل دليلا للجنة القطرية بعد الانتخابات البلدية الاخيرة ايضا

● حيفا - لمراسلنا - دعا السيد ابراهيم نمر حسين رئيس بلدية شفاعمرو ورئيس اللجنة القطرية لرؤساء السلطات المحلية العربية، المواطنين العرب الى المشاركة الشاملة والاجماعية في الاضراب العام في «يوم الارض» الثلاثين من آذار. كما دعا الحكومة الى احترام

□ البقية على ص ٢ □

وزير الاعلام المصري:

قمة الاسماعيلية - خطوة على طريق الموقف العربي الموحد

● عرفات: م.ت.ف تسعى الى وضع خطة عربية شاملة ●

● القاهرة - يو.بي.آي - ذكر وزير الاعلام المصري، صفوت الشريف، في تعليق رسمي اذاعته وكالة انباء الشرق الاوسط ان الرئيس المصري حسني مبارك والملك حسين، ملك الاردن، والزعيم الفلسطيني ياسر عرفات، رئيس منظمة التحرير اجمعوا خلال مباحثاتهم يوم السبت الاخير في الاسماعيلية على ان هذا اللقاء خطوة على طريق الموقف العربي

□ البقية على ص ٥ □

تعقيبا على نبأ في «صانداي تايمز»

م.ت.ف تنفي الموافقة على مفاوضات بين فلسطينيي الاراضي المحتلة والسلطات الاسرائيلية

● نيقوسيا - رويتر - كذب الناطق الرسمي باسم منظمة التحرير الفلسطينية، احمد عبد الرحمن، نبأ نشرته امس الاحد صحيفة «صانداي تايمز» البريطانية ومفاده ان منظمة التحرير وافقت على السماح للفلسطينيين من

□ البقية على ص ٥ □

جيفري هاو يلتقي عرفات قريبا

● عرفات يتسلم دعوة لزيارة ألمانيا الديمقراطية ●

● حيفا - مكتب «الاتحاد» - اتخذت الحكومة البريطانية مؤخرا، قرارا رسميا بعقد لقاءات بين ياسر عرفات، رئيس اللجنة التنفيذية لمنظمة التحرير الفلسطينية والمسؤولين البريطانيين على مستوى رئيسة الوزراء والوزراء.

ونقلت صحيفة «الشعب» المقدسية، أمس، عن صحيفة «الاتحاد» الظبيانية قولها ان القرار البريطاني اتخذ في أعقاب الإتصالات التي جرت بين لندن وواشنطن الى جانب التقارير التي رفعها وليم والدغريف، وزير الدولة البريطاني لشؤون الخارجية لحكومته بشأن لقاءاته الأخيرة مع المسؤولين الفلسطينيين وعلى رأسهم السيد عرفات.

ونسبت الصحيفة لمصادر مسؤولة قولها ان جيفري هاو، وزير الخارجية البريطاني سيلتقي خلال الأسابيع القليلة القادمة عرفات وان الحكومة البريطانية ستوجه دعوة رسمية له لزيارة بريطانيا بعد هذا اللقاء.

من جهة أخرى تلقى عرفات دعوة رسمية من الرئيس أريك هونيكر، الأمين العام للحزب الإشتراكي الألماني الموحد لزيارة ألمانيا الديمقراطية.

وقام بتسليم الدعوة سفير جمهورية ألمانيا الديمقراطية في تونس.

الحكومة النيجيرية تنفي وجود مشاورات لاعادة علاقاتها الدبلوماسية مع اسرائيل

● لاغوس - الوكالات - نفت الحكومة النيجيرية يوم الجمعة الاخير انباء صحفية مفادها ان وفدا رسميا نيجيريا يزور حاليا اسرائيل للبحث في اعادة العلاقات الدبلوماسية معها.

وردا على اسئلة الصحفيين بشأن هذه الانباء التي نشرتها اليوم ذاته صحيفة «جيروزالم بوست» الاسرائيلية نقل وزير الخارجية النيجيري، ايكي نواشوكوو على كان هناك وفد لكنت اول من يعلم به.

وكانت الصحيفة اعلنت ان مسؤولا نيجيريا كبيرا يقوم حاليا بزيارة سرية الى اسرائيل لابرام العديد من الاتفاقيات الثنائية التي تمهد لـ «استئناف رسمي للعلاقات الدبلوماسية بين البلدين في مستقبل قريب».

ويذكر ان نيجيريا على غرار غالبية البلدان الافريقية قطعت علاقاتها الدبلوماسية مع اسرائيل بعد حرب اكتوبر ١٩٧٣

بمناسبة مرور ١٠ سنوات:

بيغن: اتفاقات «كامب ديفيد» لم تطرح، ابدا، منح حق تقرير المصير للشعب الفلسطيني

● حيفا - مكتب «الاتحاد» - اكد رئيس الوزراء الاسبق، مناحيم بيغن، في حديث لراديو «صوت اسرائيل» بالعربية امس الاحد، ان اتفاقيات «كامب ديفيد» لم تطرح ابدا منح حق تقرير المصير للشعب الفلسطيني.

وقال بيغن، في المقابلة التي اجراها معه الراديو لمناسبة مرور (١٠) سنوات على توقيع معاهدة «السلام» بين حكام اسرائيل ومصر، ان صيغة «الحقوق المشروعة للشعب الفلسطيني» التي استخدمت في المعاهدة «لم تكن تعني، ابدا، طرح مسألة حق تقرير المصير للشعب الفلسطيني».

واضاف: «ان ما طرح هو صيغة حكم ذاتي لمدة خمس سنوات. واكرر اننا من جانبنا رفضنا دائما فكرة تقرير المصير التي قد تسفر عن انشاء دولة فلسطينية لان مثل هذه الدولة تشكل خطرا ليس على اسرائيل فحسب وانما على المنطقة كلها»

(اقرأ الافتتاحية)

غلاء في اسعار الكهرباء

● حيفا - مكتب «الاتحاد» - قرر وزيرا المالية والطاقة، امس الاحد، رفع اسعار الكهرباء للاستهلاك المنزلي بنسبة ١٠٪

وقد تقرر ان يسري مفعول امر هذا الغلاء في اسعار الكهرباء بشكل تراجعي ابتداء من (١٥) آذار الحالي.

ابو اياد:

لقاء محتمل بين ميتران وعرفات الشهر المقبل في القاهرة

● باريس - يو.بي.آي - تحدث عضو اللجنة المركزية لحركة «فتح»، صلاح خلف (ابو اياد)، يوم الجمعة الاخير، في مقابلة اجرتها معه اذاعة فرنسا الدولية، عن احتمال عقد لقاء «الشهر المقبل في القاهرة» بين الرئيس الفرنسي فرانسوا ميتران ورئيس اللجنة التنفيذية لمنظمة التحرير الفلسطينية، ياسر عرفات.

وصرح ابو اياد باللغة العربية «اعتقد بانه سيتم في مرحلة اولى عقد لقاء الشهر المقبل في القاهرة. وآمل ان يتم اللقاء في باريس في اول فرصة ممكنة لكن اللقاء التمهيدي سيجري في العاصمة المصرية».

● الراصد الجوي ●

● تتوقع دائرة الارصاد الجوية ان يكون الجو اليوم الاثنين ٣/٢٧، بين غائم جزئيا وصاف ويحتمل سقوط أمطار خفيفة في المناطق الشمالية من البلاد.

درجات الحرارة القصوى المتوقعة اليوم: ● جبل الجليل - ١٥° ● الاغوار الشمالية - ٢٦° ● بحيرة طبريا وجوارها - ٢٤° ● القدس وضواحيها - ١٦° ● السهل الداخلي - ٢٢° ● السهل الساحلي - ٢٠° ● النقب - ٢٢° ● البحر الميت - ٢٥° ● ايلات والعربة - ٢٦°

في البحر الابيض المتوسط تهب رياح جنوبية - غربية معتدلة ويكون البحر مائجا.

وفي بحيرة طبريا تكون المياه هادئة

وفي خليج ايلات تهب رياح متقلبة بين خفيفة ومعتدلة وتكون المياه هادئة.

أسعار العملات الاجنبية

(بنك اسرائيل، ٢٤ - ٨٩/٣/٢٦)

العملة	صرف
● دولار امريكي*	١٫٨١٦٥ ش.ج
● جنيه استرليني	٣٫١١٧٤ ش.ج
● مارك الماني	٠٫٩٩٩٣ ش.ج
● فرنك فرنسي	٠٫٢٨٦٤ ش.ج
● فرنك سويسري	١٫١١٥٩ ش.ج
● دينار اردني	٣٫٣٠٦٨ ش.ج
● للسائحين -	٢٫٠٦٥ ش.ج
● «اسود»	١٫٨٠ - ١٫٨١ ش.ج

ثلاثة أيام من المواجهات العنيفة:

عساكر الاحتلال تواصل اقتراف الجرائم الجماعية

قتل ٣ شبان وإصابة الاهالي بالجملة

● القدس ـ مكتب «الاتحاد» ـ شهدت المناطق المحتلة، خلال الايام الثلاثة الفائتة، مظاهرات ومواجهات واسعة النطاق بين شعبها الاعزل وبين عساكر الاحتلال المدججة باسلحة القمع والقتل والتدمير. واسفرت المواجهات عن استشهاد ثلاثة شبان فلسطينيين من مخيم طولكرم وخانيونس ورفح وعن اصابة عدد كبير من الاهالي بينهم العشرات بالرصاص.

واليكم ما يلي موجز احداث الايام الثلاثة الاخيرة:

● احداث امس (الاحد) ●

وامتد في عدد من انحاء الضفة والقطاع خلال يوم امس الاحد مواجهات بين الاهالي وقوات الاحتلال اصيب خلالها عدد من المواطنين بالرصاص وجراء الضرب الوحشي.

[illegible]

[illegible]

غورباتشوف يزور كوبا من الثاني الى الخامس من نيسان المقبل

● هافانا ـ وص.ف ـ اعلنت وكالة الانباء الكوبية ان الزعيم السوفييتي ميخائيل غورباتشوف سيقوم بزيارة رسمية الى كوبا بين الثاني والخامس من نيسان المقبل.

وكانت زيارة غورباتشوف مقررة في كانون الاول الماضي لكنها تأجلت بسبب وقوع الزلزال في ارمينيا.

اعادة انتخاب اكيلي اوكيتو امينا عاما للحزب الشيوعي الايطالي

● روما ـ ص.ف ـ اختتم المؤتمر الثامن عشر للحزب الشيوعي الايطالي اعماله مساء يوم الاربعاء (٢٢/٣) وقرر رفع عدد اعضاء اللجنة المركزية من (٢٥٠) عضوا الى (٣٠٠) عضو واعادة انتخاب اكيلي اوكيتو امينا عاما للحزب.

وحصل اوكيتو على (٢٢٥) صوتا مقابل صوتين وامتناع ستة عن التصويت كما انتخب الامين العام السابق للحزب الكسندرو ناتا بالاكثرية (٢٣٩) صوتا مقابل (٦) اصوات وامتناع سبعة عن التصويت رئيسا للجنة المركزية للحزب.

وحصلت النساء على عدد كبير من المقاعد الجديدة في اللجنة المركزية واصبحن يمثلن الان نحو ٣٠ في المئة من الاعضاء في هذه اللجنة.

رئيس ... السوفييتي يبدأ ... سوريا

● دمشق ـ الوكالات ـ [illegible]

في اجتماع الادارة القطرية: اللجنة القطرية للدفاع عن الاراضي

● كتبه من مندوبنا ●

[illegible]

رئيس اللجنة القطرية للرؤساء يدعو الى عدم ادخال الشرطة

● كتبه من مندوبنا ●

[illegible]

١٨٤ مليون ناخب سوفييتي يختارون ١٥٠٠ نائب من بين ٢٨٩٥ مرشحا لعضوية مجلس نواب الشعب

● موسكو ـ الوكالات ـ توجه مئة واربعة وثمانون مليون ناخب سوفييتي الى صناديق الاقتراع امس (الاحد) لاختيار ١٥٠٠ نائب من بين ٢٨٩٥ مرشحا لعضوية مجلس نواب الشعب الجديد الذي يعتبر مرحلة مهمة في الاصلاحات التي يطلقها ميخائيل غورباتشوف السكرتير العام للحزب الشيوعي السوفييتي.

[illegible]

مظاهرات احتجاج في معسكر انصار ـ ٣

● ما هو مصير المعتقل احمد قيم ●

● حيفا ـ مراسل خاص ـ شهد معسكر الاعتقال «انصار ـ ٣» في النقب مساء يوم الاربعاء ويوم الخميس الماضيين موجة من الاحتجاج والصدامات مع جنود الاحتلال، وذلك في اعقاب الاعتداء الذي تعرض له المعتقل احمد حامد احمد قيم (من مخيم اللاجئين عسكر في الضفة) ومن ثم اختفاء هذا المعتقل وعدم معرفة مصيره.

[illegible]

الشرطة تعتدي، بوحشية، على مواطنة من القدس لان في سيارتها زجاجة فارغة

● القدس ـ مكتب «الاتحاد» ـ تعرضت المواطنة فاطمة عبد السلام الجبلي (من راس العامود ـ القدس المحتلة) يوم ٢١ الجاري للضرب المبرح ولا تزال آثار الضرب بارزة على جسدها الى اليوم.

[illegible]

توقيف طالبة جامعية من القدس المحتلة

[illegible]

احد نماذج الاعتداءات على الاهالي في القطاع

[illegible]

السماح بنشر اسم الشهيد محمد عزيز طاهر نصار من القدس المحتلة

● الشهيد سقط يوم ٣/٢٢ ●

● القدس ـ مكتب «الاتحاد» ـ سمحت الرقابة العسكرية بعد يومين من القتل بنشر اسم الشاب محمد عزيز طاهر نصار (٢٣ عاما) من وادي الجوز في القدس المحتلة.

واستندوا الى رواية صحفيين افادوا بان الشاب توفي متأثرا بجروح خطيرة جراء انفجار عبوة ناسفة بين يديه وذلك يوم الاربعاء (٣/٢٢) الجاري وقد تم دفن جثمان الشهيد عصر يوم الجمعة في القدس المحتلة.

الاتحاد

صدر العدد الاول في ١٤ ايار ١٩٤٤

☐ المحرر المسؤول: توفيق طوبي

هيئة التحرير

☐ رئيس التحرير: اميل حبيبي
☐ القائم بأعمال رئيس التحرير: سالم جبران
☐ نائب رئيس التحرير: انطون شلحت
☐ سكرتيرة التحرير: سهام داوود
☐ مدير التحرير: [illegible]
☐ [illegible] ☐ د. ادوار الياس
☐ [illegible] ☐ [illegible]

مكاتب التحرير الرئيسية
حيفا، شارع الخوري ٩
هاتف: [illegible]
مراسلات: ص.ب ١٠٤ حيفا ٣١٠٠٠
مكاتب الادارة المركزية والاعلانات والاشتراكات والتوزيع
حيفا، شارع [illegible] ٢٣
مراسلات: ص.ب ٩٠٧٧ حيفا

☐ مكاتب «الاتحاد» في المناطق:

☐ مكتب الناصرة ـ بيت الصداقة ـ الناصرة ـ ص.ب ٤٢ الناصرة ١٦٠٠٠ هواتف: [illegible]
☐ مكتب القدس ـ عمارة النزهة الجديدة ـ شارع ابو عبيدة بن الجراح ٢ ـ الطابق الاول. هواتف: [illegible]
☐ مكتب عكا ـ ساحة فرحي ـ عكا القديمة. هاتف: [illegible]
☐ مكتب ام الفحم ـ ساحة الميدان ـ ام الفحم. هاتف: [illegible]
☐ مكتب الطيبة ـ الشارع الرئيسي ـ الطيبة. هاتف: [illegible]
☐ مكتب المثلث ـ عرابة. هاتف: [illegible]
☐ مكتب كفر ياسيف ـ ابو سنان. هاتف: [illegible]
☐ مكتب يافا ـ تل ابيب ـ شارع [illegible] ـ هواتف: [illegible]
☐ المطابع: مطبعة «الاتحاد» التعاونية ـ شارع [illegible] ٤٣ حيفا. هاتف: [illegible]

الولايات المتحدة تتراجع عن تأييد عقد المؤتمر الدولي، وتقترح محادثات مباشرة

● ما الذي أسفرت عنه زيارة آرنس للولايات المتحدة؟ ● تطورات ايجابية اخرى على الساحة الاسرائيلية ●

● بقلم: زاهي كركبي ●

● زيارة آرنس للولايات المتحدة

● قام آرنس وزير خارجية اسرائيل مؤخرا بزيارة للولايات المتحدة، هي ابتدأ بمثابة تحضير للزيارة التي سيقوم بها رئيس الحكومة شمير في الشهر القادم لواشنطن. وقد اجتمع آرنس مع الرئيس الامريكي بوش ووزير خارجيته بيكر، واعلن بعد لقائاته هذه بأنه راضٍ عن المحادثات التي اجراها، وان الادارة الامريكية الجديدة لم تطالب حكومة اسرائيل بأي تغيير جذري في سياستها بالنسبة لعملية السلام.

الخارجية الامريكي جيمس بيكر قد ارسل رسالة خاصة وجهها لرئيس الحكومة اسحق شمير والوزير للخارجية موشيه آرنس طالبهما فيها بالحوار مع ...

وتواجه الادارة الامريكية ضغوط شديدة من الرأي العام الامريكي والرأي العام العالمي، ومن حلفائها في حلف الاطلسي - فرنسا وبريطانيا - بسبب اعمال القمع الوحشية التي تمارسها سلطات الاحتلال الاسرائيلي ضد جماهير الشعب الفلسطيني في المناطق المحتلة، والمعارضة لمشروع السلام في المنطقة، وتمسكها بمواقفها المتصلبة والمتطرفة.

● تغيرات في الموقف الامريكي ●

- ان ابرز التغيرات التي ظهرت مؤخرا في الموقف الامريكي هو تراجع الادارة الامريكية الجديدة عن تأييدها لعقد المؤتمر الدولي للسلام في الشرق الاوسط، وانما تتحدث عن مفاوضات مباشرة، وعن محادثات بين شخصيات فلسطينية من الضفة والقطاع مع اسرائيل.

من ان تجد تمثيلا في جلسات المؤتمر وحيدا مقابل الدول العظمى الاخرى، بما فيها حليفتيها فرنسا وبريطانيا، التي تعارض الموقف الامريكي وتؤيد الحقوق العادلة للشعب الفلسطيني.

...

صبر «مساواة»

● بقلم: دورون فلتر ●

● لم يكن قرار خوض الانتخابات البلدية بيافا - تل ابيب سهلا، فمعظم اولئك الذين شككوا في بداية التجربة المحكوم عليها بالفشل مسبقا، فقد تقرر في الجبهة الديمقراطية للسلام والمساواة البدء في الاتصالات بهدف تشكيل قائمة واسعة ما امكن، على اساس برنامج يعبر عن مطالب تل ابيب - يافا وسكانها ...

في البلاد، وفقا لنا العلاقات مع المعنيين ... في اطار مساواة في يافا ...

قبل كتل القوى ...

...

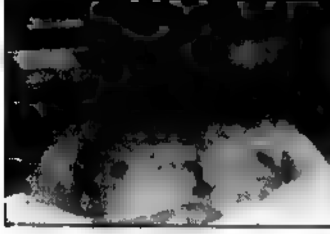

شهداء الانتفاضة

● الشهيد احمد رمضان العزامي (١٩ عاما) من مشروع بيت لاهيا. كان طالبا.

● استشهد يوم ١٩٨٩/٣/٦ اثر اصابته بعيار ناري في الصدر خلال مواجهات عنيفة جدا جرت بالقرب من مسجد السلام وشملت كل مشروع بيت لاهيا، ونقل الشهيد الى مستشفى «الشفاء» حيث التقطت له هذه الصورة بعد التأكد من وفاته

الصفعة التي قصمت ظهر البعير!

● بقلم: رنده النشاشيبي ●

● طرقات قوية على حطم صلب صراخ وكلام ... المراهقة

سمعت من ...

...

في ذلك اليوم مات شخص واحد واصيب ما لا يقل عن عشرة اشخاص ...

لقد ضربوا بالهراوات ... لكن الصفعة الواحدة ... قصمت ظهر البعير.

تجربة بانوح تقول: نعم للاضراب في يوم الارض

● بقلم: غالب سيف ●

● بعد مرور (١٦) شهرا من المطالبة ... لأهالي قرية بانوح ...

وعلى رأسها مظاهرة ... في القرية والاضراب العام بعدها وغيرها من الاجراءات الاحتجاجية المشروعة التي عبرت بالأساس عن مشاعر الاحتجاج والنقمة الصادقة على عدم تجاوب السلطة مع مطالب القرية العادلة ...

...

ان تجربة اهالي بانوح جزء من تجربة جماهيرنا العربية مع احزاب السلطة ...

لنصعد معركتنا الشعبية ونكثف قوانا من اجل السلام العادل والمساواة والمحافظة على الارض ... وخاصة بالتجاوب مع الاضراب القطري في يوم الارض. هذا هو الجواب الصحيح ...

(بانوح)

اجتماعات على شرف يوم الارض

● ... - يوم الثلاثاء ٨٩/٣/٢٨ الساعة ٧:٠٠ مساء في نادي الحزب الشيوعي، باشتراك احمد سعد

● الرملة - يوم الثلاثاء ٨٩/٣/٢٨ الساعة ... مساء في نادي الحزب الشيوعي، باشتراك ... ومخائيل فانوس - عضو بلدية الرملة

كلمة الاتحاد

«السلام» الذي تحقق والسلام الحقيقي المطلوب!

□ احتفت وسائل الاعلام في اسرائيل احتفاما واسعا جدا بالذكرى السنوية العاشرة لعقد «السلام» بين اسرائيل والنظام المصري، تلك الذكرى التي حلت امس، واذاعة اسرائيل (بالعبرية) بثته نهار امس، برامج ومقابلات وتعليقات حول هذه المناسبة.

ويمكننا الان ان نقول، بكل يقين، ان الحماس المفارق بين الشعب الاسرائيلي لحكومته وقتها، وتنصيبه بيغن بطلا للسلام قد تبدد الان. وما حدث من تطورات خلال السنوات العشر السابقة اكد صحة موقفنا نحن الذين عارضنا «السلام» المنفرد، على قاعدة اتفاقيات كامب ديفيد.

ان بيغن نفسه هو الذي قال عندما واجهه في الكنيست عضو الكنيست ميئير كوهين (وكان لا يزال من حزبه) بأنه «تنازل عن رمال سيناء في سبيل يد طليقة في كل ارض اسرائيل» ... وبعد ترقيع اتفاق «السلام» مع مصر ... بالاوتونوميا (الحكم الذاتي)، كما تنصلوا من النص في الاتفاقيات الذي يتحدث عن الحقوق المشروعة للشعب العربي الفلسطيني. وبعد ذلك قامت حكومة اسرائيل بقيادة بيغن وشارون بحرب ابادية ضد لبنان لتصفية الوجود البشري والسياسي والعسكري لمنظمة التحرير الفلسطينية ولوضع «نظام جديد في لبنان» يجعله - تحت قيادة انعزالية كتائبية فاشية - «محمية» تابعة لاسرائيل.

بكلمات اخرى، فان حكومة اسرائيل ارادت من «السلام» مع مصر تحييد الجبهة العسكرية مع اكبر دولة عربية في سبيل الاجتياح السياسي والعسكري لتصفية القضية الفلسطينية ولتنصيب انظمة رجعية انعزالية عميلة للغرب ولاسرائيل.

ولكن الرياح لم تجر كما تشتهي سفن الولايات المتحدة واسرائيل ...

...

وفي الموقف من هذا نحن نحن الرؤيا الحقيقية للسلام وليس فقط في الموقف من العلاقات «الباردة» حاليا بين النظام المصري واسرائيل

(«الاتحاد»)

يوم المرأة العالمي

● بقلم: ام جهاد لطفي الفضالي - مجدل شمس ●

● بمناسبة الثامن من آذار يوم المرأة العالمي - العيد الاممي لنساء العالم كافة بغض النظر عن اللون والعرق والقومية ...

...

لجنة الطلاب العرب - جامعة حيفا

تعلن عن عرض مسرحية

● ... ●

وذلك يوم الثلاثاء ٨٩/٣/٢٨ الساعة الرابعة بعد الظهر في ...

ثمن التذكرة للطالب - ٨ شيكل وغير الطالب ١٠ شيكل

جبهة الناصرة الديمقراطية

تدعوكم لحضور الاجتماع الشعبي بمناسبة الى ٣٠ من اذار، وذلك يوم الثلاثاء ٨٩/٣/٢٨، الساعة ٦:٠٠ مساء في نادي الحزب الشيوعي
يتحدث: سالم جبران - القائم باعمال رئيس تحرير «الاتحاد»
● الدعوة عامة ●

ثلاثة أيام من المواجهات العنيفة:

عساكر الاحتلال تواصل اقتراف الجرائم الجماعية

قتل ٣ شبان وإصابة الاهالي بالجملة

● القدس ـ مكتب «الاتحاد» ـ شهدت مختلف انحاء دولة فلسطين المحتلة خلال الايام الثلاثة الفائتة مظاهرات ومواجهات واسعة النطاق بين شعبها الاعزل وبين عساكر الاحتلال المدججة باسلحة القمع والقتل والتنكيل. واسفرت المواجهات عن استشهاد ثلاثة شبان فلسطينيين من مخيم طولكرم وخانيونس ورفح وعن اصابة عدد كبير من الاهالي بينهم العشرات بالرصاص.

وفيما يلي موجز احداث الايام الثلاثة الفائتة:

● احداث امس (الاحد) ●

وقعت في عدد من انحاء الضفة والقطاع خلال يوم امس الاحد مواجهات بين الاهالي وقوات الاحتلال اصيب خلالها عدد من المواطنين بالرصاص وبجراح الضرب الوحشي.

الكفيد وهو من قرية برقين وشاب بخليلته من مدينة جنين (بعبارات معدنية) وابن حسين ذيب (١٥ عاما ـ من مخيم الفارعة ـ رصاصة في الفخذ الايمن) وحسين احمد زعرور (من مخيم الفارعه ـ رصاصة في الفخذ). وصباح امس اقتلعت جرافات الاحتلال عشرات اشجار الزيتون واللوز على طريق نابلس ـ قلقيلية تعود للمواطن يحيى عبد القادر يحيى (من جيوس).

● قطاع غزة ●

● احداث السبت ●

● الشاب وصفي محمد درون خلال وجوده في مستشفى «المقاصد» جراء اصابته بارتجاج في الدماغ اثر تعرضه للضرب المبرح من قبل اربعة من افراد حرس الحدود في منطقة سوق العطارين في القدس المحتلة. وقد اجريت له عملية جراحية في معدته جراء اصابته ايضا. وبعد يومين من اجراء العملية له اصيب بارتجاج في الدماغ ولا يزال طريح الفراش في حالة.

(صورة خاصة)

● قطاع غزة ●

● الخليل ●

● احداث الجمعة ●

● بيت لحم ●

● نابلس ●

غورباتشوف يزور كوبا من الثاني الى الخامس من نيسان المقبل

● هافانا ـ وكالات ـ اعلنت وكالة الانباء الكوبية ان الزعيم السوفييتي ميخائيل غورباتشوف سيقوم بزيارة رسمية الى كوبا بين الثاني والخامس من نيسان المقبل.

وكانت زيارة غورباتشوف مقررة في كانون الاول الماضي لكنها تأجلت بسبب وقوع الزلزال في ارمينيا.

اعادة انتخاب اكيلي اوكيتو امينا عاما للحزب الشيوعي الايطالي

● روما ـ «وكالات» ـ اختتم المؤتمر الثامن عشر للحزب الشيوعي الايطالي اعماله مساء يوم الاربعاء (٣/٢٢) وقرر رفع عدد اعضاء اللجنة المركزية من (٢١٥) عضوا الى (٣٠١) عضو واعادة انتخاب اكيلي اوكيتو امينا عاما للحزب.

وحصل اوكيتو على (٢٢٥) صوتا مقابل صوتين وامتناع ستة عن التصويت. كما انتخب الامين العام السابق للحزب الكسندرو ناتا باكثرية (٢٦٩) صوتا مقابل (٦) اصوات وامتناع سبعة عن التصويت رئيسا للجنة المركزية للحزب.

وحصلت النساء على عدد كبير من المقاعد الجديدة في اللجنة المركزية واصبحن يحتلن الآن نحو ٣٠ في المئة من الاعضاء في هذه اللجنة.

وزير الدفاع السوفييتي يبدأ زيارة رسمية الى سوريا

● دمشق ـ الوكالات ـ اعلن ...

في اجتماع الادارة القطرية: اللجنة القطرية للدفاع عن الاراضي

● كتبة من معدها ●

رئيس اللجنة القطرية للرؤساء يدعو الى عدم ادخال الشرطة

● كتبة من مندوبنا ●

١٨٤ مليون ناخب سوفييتي يختارون ١٥٠٠ نائب من بين ٢٨٩٥ مرشحا لعضوية مجلس نواب الشعب

● موسكو ـ الوكالات ـ توجه مئة واربعة وثمانون مليون ناخب سوفييتي الى صناديق الاقتراع امس (الاحد) لاختيار ١٥٠٠ نائب من بين ٢٨٩٥ مرشحا لعضوية مجلس نواب الشعب الجديد الذي يعتبر مرحلة مهمة في الاصلاحات التي بدأها ميخائيل غورباتشوف السكرتير العام للحزب الشيوعي السوفييتي.

مظاهرات احتجاج في معسكر انصار ـ ٣

● ما هو مصير المعتقل احمد نيم ●

● جنين ـ لمراسل خاص ـ شهد معسكر الاحتلال «انصار ـ ٣» في النقب مساء يوم الاربعاء ويوم الخميس الماضيين موجة من الاحتجاج والصدامات مع جنود الاحتلال، وذلك في اعقاب الاعتداء الذي تعرض له المعتقل احمد حامد احمد نيم (من مخيم اللاجئين عسكر في الضفة) ومن ثم اختفاء هذا المعتقل وعدم معرفة مصيره.

وحسب مصادر المعتقلين فقد بدأ ضابط الغارات الى المعتقل في الخامسة من مساء الاربعاء وطلب المعتقل احمد نيم ثم راح يصرخ في وجهه ويعتدي احدهم عليه بالضرب امام المعتقلين في القسم عينه فراحوا يحتجون بالصراخ والهتاف ويطالبون باعادة المعتقل. الا ان ادارة المعتقل راحت تحاول ارهاب المعتقلين وتهديدهم واتسع نطاق الاحتجاج الى القسم ٥ وقسم قطاع غزة. فاستدعيت قوات احتلال اضافية وجلبت سيارات خراطيم المياه واستغرق قمع الاحتجاج ساعة كاملة.

لكن القلق في الامر ان المعتقل المذكور احمد نيم اختفى ولا احد يعرف مكان وجوده، ورفضت السلطات السماح لمحاميه الاسعد عبد عريسات بزيارته امس. الامر الذي اقلق زملاءه فهددوا باتخاذ اجراءات احتجاج حتى يعرف مصيره ويطمئنوا عليه.

الشرطة تعتدي، بوحشية، على مواطنة من القدس لان في سيارتها زجاجة فارغة

● القدس ـ مكتب «الاتحاد» ـ تعرضت المواطنة فاطمة عبد السلام الجبلي (من راس العامود ـ القدس المحتلة) يوم ٢١ الجاري، للضرب المبرح ولا تزال آثار الضرب بارزة على انحاء جسمها الى اليوم.

وكانت سيارة شرطة اوقفت سيارة المواطنة المذكورة وهي في طريقها الى منزلها. فعثر رجال الشرطة على زجاجة فارغة في السيارة واخذوا يستجوبون صاحبتها حول الزجاجة. وفي هذه الاثناء وصلت سيارة شرطة ثانية نزل منها بعضهم واعتدى على فاطمة الجبلي وامسك بشعرها. لكن خلال اعتقالها سقطت ارضا فهاجم رجال الشرطة الآخرون المواطنة المذكورة واعتدوا عليها بالضرب على كل انحاء الجسم واعتقلوها لمدة ٤٨ ساعة. ثم افرج عنها بكفالة مالية قدرها الف شيكل الى حين موعد المحاكمة.

وقدمت فاطمة الجبلي بدورها شكوى ضد مطلقي الاعتداء.

توقيف طالبة جامعية من القدس المحتلة

● القدس ـ مكتب «الاتحاد» ـ اوقفت قوات الاحتلال الصبية فهيمة حزق الانصاري (٢٢ عاما) لمدة عشرة ايام على ذمة التحقيق.

وكانت الصبية وهي طالبة في السنة الاخيرة في كلية «دار الطفل العربي» في القدس المحتلة، اعتقلت يوم الثلاثاء الماضي بينما كانت تسير بمحاذاة ... وقال ذووها انها تعرضت للضرب خلال اعتقالها.

احد نماذج الاعتداءات على الاهالي في القطاع

● القدس ـ مكتب «الاتحاد» ـ بعد رفع حظر التجول عن بعض مناطق القطاع الاسبوع الماضي ... وجرت في حي ... القطاع يوم السبت (٣/١٨) الجاري ...

السماح بنشر اسم الشهيد محمد عزيز طاهر نصار من القدس المحتلة

● الشهيد سقط يوم ٣/٢٢ ●

● القدس ـ مكتب «الاتحاد» ـ سمحت الرقابة العسكرية بعد يومين من المنع بنشر اسم الشاب محمد عزيز طاهر نصار (٢٢ عاما) من راس العمود في القدس المحتلة.

واستنادا الى رواية مصادر فلسطينية فان الشاب توفي متأثرا بجروح خطيرة جراء انفجار عبوة ناسفة بين يديه وذلك يوم الاربعاء (٣/٢٢) الجاري وقد تم دفن جثمان الشهيد عصر يوم الجمعة في القدس المحتلة.

الاتحاد

صدر العدد الاول في ١٤ ايار ١٩٤٤

رئيس التحرير: اميل حبيبي
القائم باعمال رئيس التحرير: سالم جبران
نائب رئيس التحرير: انطون شلحت
سكرتيرة التحرير: سهام داوود
مدير التحرير: نظير مجلي
فريد غانم ◻ د. ادوار الياس
محمود ابو شنب ◻ نسيم ابو خيط

مكاتب التحرير الرئيسية
حيفا شارع الحريري ٩

◻ مكاتب «الاتحاد» في المناطق:
◻ مكتب الناصرة ـ بيت الصداقة ـ الناصرة ـ ص.ب ٤٢ الناصرة ١٦٠٠٠
◻ مكتب القدس
◻ مكتب عكا
◻ مكتب ام الفحم
◻ مكتب الطيبة
◻ مكتب الطرف
◻ مكتب كفر ياسيف
◻ مكتب يافا ـ تل ابيب
◻ المطابع: مطابع «الاتحاد» التعاونية ـ شارع الوادي ٤٢ حيفا

الولايات المتحدة تتراجع عن تأييد عقد المؤتمر الدولي وتقترح محادثات مباشرة

● ما الذي أسفرت عنه زيارة آرنس للولايات المتحدة؟ ● تطورات ايجابية اخرى على الساحة الاسرائيلية ●

● بقلم: زاهي كركبي ●

● زيارة آرنس للولايات المتحدة

● قام آرنس وزير خارجية اسرائيل مؤخرا بزيارة للولايات المتحدة، هي ايضا بمثابة تمهيد للزيارة التي سيقوم بها رئيس الحكومة شمير في الشهر القادم لواشنطن. وقد اجتمع آرنس مع الرئيس الامريكي بوش ووزير خارجيته بيكر...

[illegible]

● تغيرات في الموقف الامريكي ●

[illegible]

● تطورات جديدة على الساحة الاسرائيلية

[illegible]

كلمة الاتحاد

«السلام» الذي تحقق والسلام الحقيقي المطلوب!

□ احتفت وسائل الاعلام في اسرائيل احتفاء واسعا جدا بالذكرى السنوية العاشرة لعقد «السلام» بين اسرائيل والنظام المصري، تلك الذكرى التي حلت امس. واقامت اسرائيل (الرسمية) بهذه المناسبة برامج ومقابلات وتحليلات حول هذه المناسبة.

[illegible]

(الاتحاد)

شهداء الانتفاضة

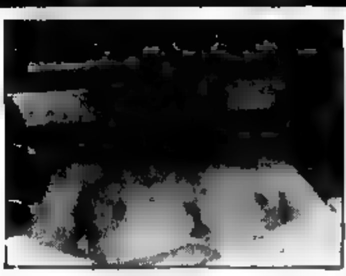

● الشهيد احمد رمضان العزامي (١٩ عاما) من مشروع بيت لاهيا. كان

● استشهد يوم ١٩٨٩/٣/٦ اثر اصابته بعيار ناري في الصدر، خلال مواجهات عنيفة جدا جرت بالقرب من مسجد القسام وشملت كل مشروع بيت لاهيا ونقل الشهيد الى مستشفى الشفاء حيث التقطت له هذه الصورة بعد التأكد من وفاته

الصفعة التي قصمت ظهر «البعير»!

● بقلم: زنه النشاشيبي ●

[illegible]

تجربة يانوح تقول: نعم للاضراب في يوم الارض

● بقلم: غالب سيف ●

[illegible]

(يانوح)

عبر «مساواة»

● بقلم: دورون ... ●

[illegible]

عيد المرأة العالمي

[illegible]

● تهنئة ●

[illegible]

تأبين

[illegible]

لجنة الطلاب العرب - جامعة حيفا

تعلن عن عرض مسرحية

[illegible]

وذلك يوم الثلاثاء ٨٩/٣/٢٨ الساعة الرابعة بعد الظهر في ...

ثمن التذكرة للطالب - ٨ شيكل ولغير الطالب ١٠ شيكل

جبهة البعينة الدمقراطية

تدعوكم لحضور الاجتماع الشعبي بمناسبة الـ ٣٠ من اذار، وذلك يوم الثلاثاء ٨٩/٣/٢٨ الساعة ٦:٠٠ مساء في نادي الحزب الشيوعي. يتحدث ... - القائم باعمال رئيس ...

● الدعوة عامة ●

اجتماعات على شرف يوم الارض

● ... - يوم الثلاثاء ٨٩/٣/٢٨ الساعة ٧:٠٠ مساء في نادي الحزب الشيوعي، باشتراك ...

● ... - يوم الثلاثاء ٨٩/٣/٢٨ الساعة ٧:٠٠ مساء في نادي الحزب الشيوعي، باشتراك ...

الانباء قبل ربع قرن

صدور اوامر باجلاء ٦٠ عائلة من عرب السواعد وبهدم بيوتهم!

● عكا ـ اسرائيل ـ ابلغت السلطات هذه الايام ٦٠ عائلة من سكان عرب السواعد اوامر محكمة صلح عكا بهدم بيوتهم وباجلائهم عن اراضيهم التي تقوم عليها مباني بيوتهم. وقد هددت السلطة هذه العائلات باجلائها عن بيوت بالقوة اذا لم يقوموا هم باخلائها وبهدمها خلال اسبوع.

وكان حاكم صلح عكا، علول، اصدر قراره هذا في ١٩٦٤/١/١٣ بايجاب الحكم عليهم وكلف كل منهم بدفع ٢٥ ليرة نفقات دعوى، ومن بين ارباب هذه العائلات صلاح حسن عبد الله، راجي دياب محمد حسن الحمد سواعد دياب حسن خميس سواعد، مرعي حسن مرعي، حسين محمد سواعد علي محمد احمد سواعد محمد شحادة علي سواعد يوسف حسين الحمد، محمد علي سواعد مرعي حسين قاسم ومحمد صلاح قاسم.

وقد جاءت اوامر الجلاء والهدم في اعقاب مصادرة السلطات مؤخرا للاراضي التي اقامت عليها هذه العائلات من عرب السواعد مساكنهم الحجرية قبل سنوات عديدة. وتقع هذه الاراضي التي تقطن وتعتاش عليها هذه العائلات بالقرب من المستوطنة اليهودية الجديدة عوفاتيه.

وتعتبر هذه الخطوة الجديدة من جهة السلطات جزءا من المخطط لجلاء جميع سكان عرب السواعد الذين يقطنون منطقة الجليل الاوسط (بين سخنين ودير حنا والرامة) عن اراضيهم ومساكنهم.

وكانت الحكومة قد اعلنت منطقة عرب السواعد منطقة مغلقة، واغلقت المدرسة وهي تصادر الاراضي هناك وتمنع البناء وتستصدر اوامر هدم بيوت بنيت قبل سنوات عديدة، وتمن طريقة التدخل في تصفيه هذه السكان هناك، وكان النائب توفيق طوبي قدم عدة استجوابات حول هذه القضايا.

ان سكان عرب السواعد ومعهم الرأي العام العربي والديمقراطي اليهودي يستنكرون هذه الاساليب التعسفية وهم مصممون على البقاء في ارضهم وعلى اراضيهم.

البريد لعرب السواعد

● رد وزير البريد على استجواب لعضو الكنيست توفيق طوبي حول عدم وصول اي بريد لسكان عرب السواعد. وقال الوزير في رده ان وزارته تبحث الآن امر تنظيم ايصال البريد لعرب السواعد مرتين في الاسبوع.

● ● ●

المقالات التي تضمنها العدد

■ ملخص كلمة النائب توفيق طوبي في مناقشة ميزانية وزارة الاديان في الكنيست.

■ في اعقاب مؤتمر الشبيبة في فرنسا ـ المؤتمر الذي جسد امال الجيل الصاعد في عصرنا ـ بقلم: جورج طوبي

■ في عيد الحزب الشيوعي العراقي ـ ثلاثون سنة من النضال المجيد ـ اعداد: تحرير «الاتحاد»

■ العلاقات الوثيقة بين الحضارة والثقافة ـ (ابن خلدون)

■ اسبوعيات ـ الحزب الشيوعي ـ (جهينة)

(«الاتحاد» ـ ١٩٦٤/٣/٢٧)

صندوق العجب

الفراق صعب!

● جينكس (بلجيكا) ـ عن رويترز ـ علم من مصدر حسن الاطلاع ان والدي امرأة شابة، ماتت منذ عشرة اشهر بداء السكري احتفظا بجثتها كل هذه المدة عبر تحنيطها بمحلول ماء البوريك!

واحتفظ الوالدان المسنيان بجسد ابنتها ذات الثلاثين عاما على امل اكتشاف علاج عجائبي يعيد الحياة اليها!

واضاف المصدر ان الشرطة في مدينة جينكس الواقعة في منطقة ليمبورغ (وسط بلجيكا) اكتشفت الامر للرعب بعدما تلقت اخطارا من زوج المرأة الميتة الذي حاول منذ الصيف الماضي الحصول على اخبار عن زوجته من عائلتها ووجد رجال الشرطة الجسد محنطا وممددا على سرير بحالة مقبولة.

مذبحة العجة!

● اثر مشادة مع صاحب مزرعة طيور في ارغسنيل قرب نانسي في فرنسا قام عامل زراعي في الثامنة والعشرين من عمره بتحطيم ثلاثة آلاف بيضة بقضيب من الحديد.

ابعد ان تلك العصب الان دويهيه اثر شجار على سبب تافه مع بيرتر غروسجان، وهو صاحب مزرعة طيور في الثامنة والخمسين، تناول قضيبا من الحديد وحطم به (١٣) ناقلة وبهيمة للمزرعة اضافة الى ثلاثة آلاف بيضة مما تسبب في اضرار بلغت قيمتها ٢٥٠٠٠ فرنك. وقدم صاحب المزرعة شكوى ضد مرتكب هذه «المذبحة» الذي اخلي سبيله بعد التحقيق معه.

لوحة بثلاثة ملايين فرنك!

● بيعت لوحة «رجل مرح» للرسام الفرنسي جورج رووه بسعر ٣,٠٠٦ مليون فرنك لمشتر فرنسي خلال مزاد علني في صالة دروو في باريس. وكانت هذه اللوحة التي تعود الى سنة ١٩٣٦ تقدر بما يتراوح بين ٣٠٠ و ٤٠٠ الف فرنك.

.. وكمان بمليون!

● وفي نفس الصالة ايضا ابتاع مشتر من نيويورك كمان من صنع صانع الآلات الوترية الايطالي انطونيو ستراديفاريوس بسعر مليون ومئة الف فرنك. وتعود الآلة الموسيقية الى عام ١٦٩٦ وهي ملقبة بـ «سيلبرشتاين» باسم عازف الكمان الذي كان يملكها في القرن الماضي.

الغيرة القاتلة.. ثلاث شقيقات ينتحرن اثر مولد شقيق لهن!!

● نيودلهي ـ عن رويترز ـ ذكرت الصحف الهندية الصادرة مؤخرا ان ثلاث شقيقات انتحرن في شاتربور (شمال الهند) اثر مولد شقيق لهن!!

وتبلغ الشقيقات الثلاث الرابعة عشرة والسابعة عشرة والتاسعة عشرة وقد شنقن انفسهن وعثر عليهن والدهن في منزل الاسرة.

ولم يتركن اية رسالة توضح سبب انتحارهن، غير ان الصحف الهندية ترجح ان يكون السبب غيرتهن اثر مولد شقيقهن وهو رابع ابناء الاسرة واول ولد ذكر فيها.

ما الحب الا... للحبيب الاول!

● دوماس (الولايات المتحدة) ـ عن رويترز ـ تم مؤخرا في دوماس بولاية تكساس الامريكية عقد قران رونالد سميث (٨١ عاما) على بولين غريفرد (٨٠ عاما). الطرافة ليست في سن العروسين وانما في عودتهما لبعضهما، اذ سبق ان تزوجا قبل اكثر من ٦٠ عاما ثم طلقا منذ ربع قرن!

واقيم الفرح في بيت المسنين في المدينة حيث يقطن والبس العريس عروسه نفس الخاتم الذي اهداها اياه سنة ١٩٢٨.

يذكر ايضا ان بولين غريفرد تزوجت مرتين بعد طلاقها، في حين اقتصر رونالد سميث على التزوج مرة ثانية فقط.

وصرحت نوره ابنة الزوجين ان هذه الزيجة الثانية منسجمة مع رغبتيهما، وقالت ان العائلة كانت دوما تتمنى عودتي لبعضهما.

الفنان المصري الكبير نور الشريف:

دور الفن فضح الشعارات الرنانة

● حاوره: محمد خالي ●

● نور الشريف ●

● في الولايات المتحدة الامريكية يجرون بحثا حول ما يفقده الممثل، وما يأخذه من الشخصيات التي يؤديها.

وحتى الآن لم تتحدد اجابة قاطعة لهذا السؤال.

وعندما سألت نور الشريف اكد ان الفنان يفقد من ذاته الكثير مع كل شخصية يؤديها.

اصبح عنوره اقل مرحا واكثر توترا ورغبة في الانطواء فقد الكثير من شخصيته الاولى ولكنه ـ كما يقول ـ اصبح اكثر خبرة بالنفس البشرية.

وهو يؤكد ان الاقتراب من المعرفة يشبه النزع من قسوة الحقيقة. فاما ان تتعامل مع الناس بحكمة هذه المعرفة او يصبح رد فعلك عنيفا تجاههم.

ولأن نور الشريف اختار الطريق الاول فقد جاءت اجاباته تعكس فهمه لجانب كبير من الحقيقة.

١

وكما اقول دائما فان اخطر شيء على الفنان اصدقاؤه السوء الذين يلتفون حوله لاستغلال شهرته وشعبيته.

واعتقد ان ما اراه من سقوط البعض في دائرة الادمان او غيرها يعود الى التربية الاصلية للانسان. فاذا كانت سليمة ظل الانسان متماسكا مهما غلبت عليه المغريات والتعب والغريب اني ارى الكثيرين يتبرأون من اصولهم البسيطة مع اني لا ارى سببا مقنعا لذلك. وكأنهم يعتقدون ان الانسان الناجح او المشهور يجب ان يكون اصله رفيعا، ولعل هذا التناقض في شخصياتهم بسبب سلوكهم حيرها سواء اسبابا او تبيا، فاذا كانوا يكذبون على انفسهم فكيف سيصدقهم الناس.

٢

اعتقد ان قراءتي الاولى للدور تساوي الانطباع الاول للمشاهد ويتوقف عليها رفضي او قبولي للدور بعدها ادرس الشخصية، واعتبر نفسي محظوظا اذا كان الفيلم مأخوذا عن نص ادبي فرقابه ارجع للنص واستجمع جوانب الشخصية، ومعظم ادواري المميزة كانت عن نصوص ادبية.

واذا لم يوجد نص ادبي اتناول الشخصية بالاتفاق مع المخرج والاعتماد على طريقة خاصة بي ايضا. فمن خلال مراقبتي الشخصيات المختلفة التي اقابلها ومن خلال قراءاتي المستمرة، سنرضي بعض الانماط البشرية فادون ملاحظاتي عنها في كراسات خاصة، واحيانا اكثر بعض جمل الحوار التي اسمعها او اقرأها. وبذلك يكون لدي رصيد ضخم من الشخصيات المختلفة، اعود اليها اذا لم اصل لتصور معين من خلال السيناريو.

٣

المحتني اعجاب النقاد والجمهور لدوري في «زمن حاتم زهران»، فالذي لم اكن اتوقع ان يقع النقاد في خطأ الانبهار بالشخصيات ذات الدور الفاقع ولان شخصية حاتم زهران شخصية عادية لم اتوقع اعجاب النقاد بها، فاعتقد ان هذه الشخصيات بطبيعة الفنان الجيد التي احتاج الى جهد في اظهارها كما انها الاكثر صعوبة في الاداء بالنسبة للممثل.

ولا شك ان حاتم زهران شخصية سبقها عدد من الشخصيات اعتز بها في اللاحق، واول هذه الشخصيات كمال عبد الجواد في «الثلاثية» ثم نور في «زوجتي والكلب» وكامل في «السراب» وهو اول دور اعترف في النقاد من خلاله. كذلك اعتز بادواري في «الحاجز» و«حارب توبة» و«الاخوة الاعداء» و«حادثة الانتقام» و«سبع سنين الاسرار» التي اعتبره بلا غرور اول دور يثبت ان الشكل ليس مهما بالنسبة الى الشاشة. وبعد ذلك تأتي ادواري في «الشيطان يعظ» و«عطفة» على نار» وغيرها من الادوار التي اقرب في مسيرتي.

اما اكثر السنوات حظا بالنسبة لي فهي سنة ٨٣ حيث قدمت خمسة ادوار متميزة في «سواق الاوتوبيس» و«العار» و«حدوته مصرية» و«طرزان يا دبله» و«الطاووس» واصعبهم دوري في «حدوته مصرية» حيث جسدت شخصية حقيقية وهي في نفس الوقت المخرج الذي اعمل معه. وفي ذلك العام حصلت على جميع جوائز التمثيل في مصر عن مجموعة اعمالي.

٤

لكل المسرح لديه فرصة ذهبية لتقمص الشخصية التي يمثلها من خلال التدريبات الطويلة التي تسبق العرض، والتتابع الذي يؤدي به المشاهد. اما ارضي كممثل سينمائي ومع الفرع كوسيلة تلعين فهي لا تتعدى بعض ساعة. ولذلك تعودت ان اعود نفسي على الشخصية قبل التصوير.

وبعد انتهاء التصوير احتاج الى اسبوع على الاقل لاتخلص من تأثير الشخصية، واستعين على ذلك بالسفر او ممارسة البلياردو.

مع احترامي للجميع اعتقد انني اتميز عن غيري باصراري على عدم الفشل. ليس اصرارا غبيا وفقا بدرسه هذا الفشل، وهو لا يرتني ولكنه يعطي، كما ان له اعطاني ميزة الالحاح والصمود المطلوبين وذلك يلتقي الجمهور في اي دور.

ما يقلقني اني ادرك ان الجماهير تشعر بغريزتها متى تخونها او تنشغل عنها وبعمل. ولذلك فأنا سعيد بعلاقة الجمهور بي وبالثقة المتبادلة بيننا. وان كنت اشعر بأن الناس اصابها نوع من الازدواج في الشخصية، فالجميع يجرون مصر ويؤمنون بالقيم الجميلة غالبا، ولكن اغلبهم يتصرفون بشكل مختلف عند التطبيق العملي.

كما ان شعور كل جيل انه اخر الاجيال العظيمة، جيل العقاد من حولنا يعتقد ويروج لفكرة الابداع في مصر واعتقد ان ذلك اصابنا بضرر كبير.

واؤمن ان دور الفن في حالة وجود خطة تنمية حقيقية تخفيف التوتر والمتاعب اليومية بين الناس ولان ذلك لا يحدث الان فاعتقد ان دور الفن فضح الشعارات الرنانة وهو ما يحدث حاليا.

(عن مجلة «روز اليوسف» القاهرية)

٥

لمست في بدايتي ادوارا واقعية لم تلق نجاحا جماهيريا لان الافلام الرومانسية كانت السائدة. ولذلك كان اسمي اخر الاسماء في سوق التوزيع بالعالم العربي. ففكرت في الاسلوب الذي يجب ان اسير عليه لتحقيق التوازن بين الواقعية المرغوبة ـ وقتها ـ والادوار الاخرى المطلوبة. ومن خلال دراستي ومراقبة الممثلين في الغرب اخترت الطريقة الاصعب التي يعتمد الممثل فيها على تنوع الشخصيات التي يجسدها وهي الطريقة الاصعب. لان الممثل يذهب الى الشخصية بعكس الطريقة الاسهل التي يعتمد فيها الممثل على تجاحه في نوعية معينة من الادوار فيظل يقدمها الى ان يمله الناس. وقد كان ممكنا ان اتبع الطريقة السهلة بعد نجاحي في «دائرة الانتقام» لكني اخترت الاصعب حيث يدخل الجمهور دار السينما وهو لا يتوقع كيف سيراني، واي شخصية سالعبها ورغم انها طريقة تستغرق وقتا في اكتساب الثقة بين الممثل والجمهور. الا انني اخترتها. واعترف النقاد بنجاحي في ذلك ولكن بعد خمس سنوات كاملة.

٦

مع احترامي لآراء من يقولون ان الوجه كل شيء الا انني من المؤمنين بأن موهبة بلا ثقافة لا تعني شيئا ولا اقصد بالثقافة الشهادة الاكاديمية، وانما اعني التزود الثقافي الدائم.

واعتقد ان مراقبة الحياة بشكل جاد من الاشياء التي تساعد الممثل على الاتصال بالواقع من حوله. كما ان مشاهدة الاعمال المتميزة عالميا هامة جدا لمن يريد ان ينجح.

سرقة نحو ٨٣ الف قطعة فنية في ايطاليا بين ١٩٨١ و ١٩٨٨!!

● روما ـ عن رويترز ـ افادت احصائيات رسمية نشرت مؤخرا ان ما لا يقل عن ٨٣ الف و ٩٢٨ قطعة فنية سرقت في ايطاليا من سنة ١٩٨١ الى اواخر السنة الماضية.

واسترجعت الشرطة خلال الفترة نفسها ٣٧ الف و ١٩٤ قطعة. وقد سرقت غالبية القطع النادرة من الكنائس (٢٠ الف و ١٥٠ قطعة) ومن المنازل الخاصة (٥٢ الف و ٧٩ قطعة) ومن المتاحف (عشرة آلاف و ٧٠٢ قطعة).

وتأتي في مقدمة القطع المسروقة الاعمال الفنية المسحوبة من الدين وتتبعها اللوحات والكتب والمخطوطات ثم التماثيل والقطع النقدية والقطع الاثرية والجواهرات.

بكره العيد

● غازي ابو بكر ـ عكا ●

موال:

هيا بلادي ضلك قبول ضلك عيد

انا تنثر تنهجي الوقفة بعيدا البعيد

سموم البغض بتملا هالمواعيد

وتنتشر على العالم شراب

● ● ●

لا الابعاد ولا التشريد ... خلوا بيرق النصر بعيد

احنا يا شعبي يوم الوقفة ... وبكره غيري يوم العيد

جاي شعبي من بلده ... راح يرجع بكرة على بلده

وأهله ودموعه الكاثر ستنه ... وغالينا الكل عم يتقيد

لا الابعاد ولا التشريد

جاي شعبي من بيته ... راجع بكره يعمر بيته

شارع يحمل معها سوريتها ... شارع نصر وفرح جديد

لا الابعاد ولا التشريد

المعزومة بعدنا فيها ... وبلادي هم بتنادينا

نرجع بكره صاحبنا ... والفرح وتتكلم بالاعيد

لا الابعاد ولا التشريد

على الشاشة الصغيرة

الاثنين ـ ١٩٨٩/٣/٢٧

١٨,٣٠ ـ موجز الاخبار (بالعربية)

١٨,٣٢ ـ البرنامج الرياضي «الرياضة في اسبوع»

١٩,٣٠ ـ نشرة الاخبار (بالعبرية)

٢٠,٠٠ ـ موجز الاخبار (بالعبرية)

٢٠,٠٢ ـ برنامج مسابقات الي من تقديم الكوميديان دودو طوباز

٢٠,٣٠ ـ برنامج وثائقي عن وسائل النقل والقيادة الصحيحة

٢١,٠٠ ـ نشرة الاخبار (بالعبرية)

٢١,٢٥ ـ برنامج وثائقي خاص بمناسبة مرور عشر سنوات على اتفاقية كامب ديفيد (الجزء الاول)

٢٢,٠٥ ـ المسلسل الامريكي «حاصر الى ابيه»

٢٣,٤٠ ـ الاخبار الليلية والملحق الرياضي منصب راويته

● الام الفلسطينية ●

● ريشة الفنان التشكيلي الفلسطيني عرفان ابو عرمانة ●

مخرجة فرنسية تقدم عروضا مشهدية لقصائد الشاعر المصري احمد عبد المعطي حجازي في معهد العالم العربي في باريس

● باريس ـ عن رويترز ـ قامت المخرجة الفرنسية مساعدة مدير مسرح «اكيرون» في غرينوبل، ريتا سكات، مساء الثلاثاء الماضي في معهد العالم العربي في باريس بالقاء قصائد للشاعر المصري احمد عبد المعطي حجازي وبعرض مشهدي لها حول موضوع «الليلة والقمر».

وبعد الشاعرين البياتي وادونيس اللذين كانت مؤلفاتهما السنة الماضية مواضيع سهرات مسرحية من هذا النوع كان عرض لمجموعة افلام مستوحاة من مؤلفات الحائز جائزة نوبل المصري نجيب محفوظ احدى اهم التظاهرات الثقافية حول مؤلف مصري منذ دخول مصر الشهر الماضي الى معهد العالم العربي.

وترجم لحجازي اساتذة وادباء مشهورون مثل جمال الدين بن شيخ وعبد اللطيف نمي واندريه ميكيل وصلاح ستيتية. ويعيش حجازي بين القاهرة وباريس حيث يدرس الادب العربي في الجامعة.

وقامت بالالقاء المخرجة سكات والممثلة جاكلين استراغون وهما تتنقلان مع ظل على انغام موسيقية للبيرسي لعبها عازف البيانو كميل روي في ديكور تتسلل فيه القطع القماش بتماوج بين الازرق والزهري حول واجهة من الزجاج.

معلم يضرب تلميذا حتى الموت!

● الجزائر ـ عن رويترز ـ ذكرت صحيفة «هوريزون» الجزائرية ان تلميذا جزائريا توفي الاسبوع الماضي بعد ان ضربه استاذه بعنف في احدى مناطق البلاد الشرقية.

واوضحت الصحيفة ان الاستاذ ناصر حريري (٣٦ عاما) دعا اثناء درس في التاريخ التلميذ الضحية رمضان بن علوش (١٣ عاما) الى اللوح للاجابة على سؤال، وحسب الشهود فان الاستاذ انهال فجأة بالضرب على التلميذ من دون اي مبرر واوسعه لكمات وركلات فغاب التلميذ عن وعيه ولم يستفق.

وألقت الشرطة القبض على الاستاذ. اما مسؤولو التعليم في المنطقة فذكروا بأنه منع بصرامة انزال عقوبات جسدية في المدارس وان تعليمات بهذا المعنى توجه بانتظام.

لكن الصحيفة اشارت الى ان المعلمين يلجأون دائما الى هذا النوع من الممارسات.

وفق احصاء رسمي

سكان البحرين يقاربون نصف المليون

● المنامة ـ عن رويترز ـ اعلن مركز الاحصاءات في المنامة ان عدد سكان البحرين يبلغ حاليا ٤٨٣٦٠٠ نسمة بينهم ٣٠٢٨٠٠ بحريني و ١٥٤٨٠٠ اجنبي.

وتفيد الاحصاءات التي نشرها هذا المركز واوردتها وسائل الاعلام في البحرين ان اكثر من ثلث سكان الارخبيل هم من الشبان اذ ان هناك ١٥٧ الف شخص لا تتجاوز اعمارهم ١٤ سنة.

كلمات متقاطعة

● ● ● لغز رقم (٣٦٤) ● ● ●

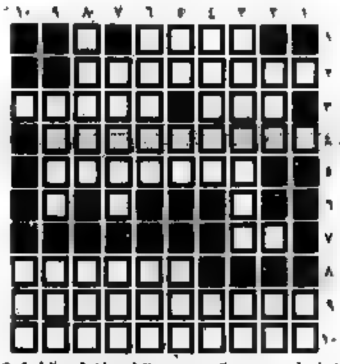

● اعداد: عبير ومنال موسى حافظ دراغمة ـ الطيبة ●

افقي:

١ ـ علم مذكر

٢ ـ زعيم سوفيتي

٣ ـ احرف علة ـ اجتماعك

٤ ـ آلة موسيقية + يشاهد + فرع

٥ ـ يسقط (معكوسة) + القمح

٦ ـ ...

٧ ـ فحص

٨ ـ الاسم الثاني لصاحب باخرة كما يشخص المؤنث

٩ ـ رائد فضاء امريكي + حرف علة

١٠ ـ امير صناعي عربي + الاسم الثاني لقائد جزائري

عموديا:

١ ـ ادرك (مجزومة)

٢ ـ ابن (بالانجليزية) ـ متماثلان

٣ ـ مركبة فضائية سوفيتية ـ صوت الانفجار (معكوسة)

٤ ـ من الخضار ـ متماثلان

٥ ـ الام ـ متماثلان ـ جاه

٦ ـ من الكواكب السيارة (غير مرتبة) ـ الى (معكوسة)

٧ ـ تراجعة ـ الفيحي امتد (معكوسة)

٨ ـ من الحيوانات (معكوسة) ـ احصل على (مجزومة)

٩ ـ مهيمن ـ حصن

١٠ ـ قطعة مدارية سوفيتية

● ● ● حل لغز رقم (٣٦٣) ● ● ●

افقي:

١ ـ جورج حبش + غزال

٢ ـ الكلب

٣ ـ جمل + مليلا

٤ ـ ...

٥ ـ جت ـ المطر

٦ ـ باريس

٧ ـ ليبون + ربيع

٨ ـ كلاج

٩ ـ سيك ـ رسم

١٠ ـ قرد ـ دمرا

عموديا:

١ ـ جمل ـ سد

٢ ـ ي

٣ ـ ل ل

٤ ـ ...

٥ ـ حل ـ لبنان

٦ ـ بلد ـ رام

٧ ـ شكل ـ حرب + كرا

٨ ـ غني ـ لي + ياسر

٩ ـ زال ـ استعلم

١٠ ـ رباية ـ عد

اجتماع خطابي كبير في حيفا في الذكرى السنوية الخامسة لرحيل محامي الارض حنا نقارة

● الخطباء يشيدون بشخصية الفقيد الفنية متنوعة الاهتمامات وبدوره الوطني القيادي عاليا وقائدا شعبيا عنيدا ●

[illegible]

لجنة قطاع الشاغور للشبيبة الشيوعية

الدعوة الى المساهمة الفعالة في المعارك النضالية المقبلة وعلى رأسها انجاح الاضراب العام في «يوم الارض»

● عكا - من مكتب «الاتحاد» - عقدت لجنة قطاع الشاغور للشبيبة الشيوعية اجتماعا خاصا لها في اوائل الاسبوع الفائت، استعدادا وتحضيرا لاحياء الذكرى الثالثة عشرة ليوم الارض الخالد وانجاح الاضراب الشامل الذي تقرر في هذا اليوم المشهود وبحث الاستعدادات الجارية لمؤتمر التاسع لمنطقة عكا للشبيبة الشيوعية والذي سيعقد يومي (٣١ - ٨٩/٤/٣٢).

ثم سكرتير القطاع رفيق بكري، بيانا حول وضع القطاع والظروف السياسية التي تحل فيها ذكرى يوم الارض هذه السنة. وأكد على اهمية تكثيف النشاطات في الفروع وتجنيد الجماهير الشعبية في القطاع للعمل على انجاح الاضراب. [illegible]

من الانجازات.

وجرى بعد ذلك النقاش الذي تميز بحماس والاستعداد للعمل بهمة ونكران ذات وتفان. ولخص بكري النقاش.

وفي نهاية الاجتماع اتخذت القرارات التالية: ● العمل على المشاركة الفعالة في المظاهرة المركزية التي ستجري في قرية مجد الكروم تضامنا مع الانتفاضة (اليوم الجمعة) ● التجند والاستعداد لاحياء ذكرى يوم الارض والمشاركة في مظاهرة دير حنا والعمل على انجاح الاضراب ● عقد الاجتماعات الاحتجاجية والقيام بنشاطات تضامنية مع الانتفاضة وتجنيد حملات الدعم المادي لها ● العمل بنشاط وحماس لانجاح مؤتمر منطقة الشبيبة التاسع الذي سيعقد يومي (٣١ - ٨٩/٤/٣٢).

بعد تلخيص نتائج الانتخابات المحلية:

جبهة عبلين الدمقراطية تتجند للمشاركة في فعاليات يوم الارض الخالد

● عبلين - من مكرم سعيد - عقدت ادارة جبهة عبلين الدمقراطية اجتماعا موسعا مساء يوم ٣/٢٣ في نادي الجبهة وذلك لدراسة نتائج الانتخابات المحلية وتحليلها.

افتتح الاجتماع وقدم التقرير الادارة سكرتير الجبهة الاستاذ موسى حوا، حيث قيم في كلمته انتصار جبهة عبلين التي حصلت على ٧٠٪ من الاصوات ترئاسة وعلى اربعة مقاعد في المجلس المحلي.

ثم قدم رئيس المجلس المحلي صالح مرشد سليم بيانا شاملا حول نتائج الانتخابات قطريا وفي الوسط العربي خاصة. [illegible]

[illegible]

المجد الكروم تكرم نساءها بعدة احتفالات على شرف الثامن من آذار وعيد الأم

[illegible]

تولت عرافة الاحتفال [illegible] كلمة النساء [illegible] مشاركة المرأة في جميع مجالات الحياة، وخاصة بشكل خاص الأم الفلسطينية التي وصلت الى درجة من التضحية [illegible] الوطن وحرية الشعب.

هذا وحيا الاحتفال رئيس المجلس المحلي [illegible]

أما البرنامج الفني فقد شمل [illegible] الشبيبة الشيوعية في القرية باقة من الأغاني الوطنية الملتزمة [illegible]

وكان طلاب وطالبات مدرستي [illegible]

[illegible]

تعقيبا على نبأ في «صانداي تايمز»:

[illegible]

بناء على طلب فليتسيا لانغر: المحكمة

[illegible]

أمام المحكمة - تحت مسؤولية النيابة العامة [illegible]

بأمر من اتحاد قيادة الحزب الشيوعي الاسرائيلي في حيفا [illegible]

[illegible]

كل الجهود مكرسة لانجاح اضراب يوم الارض

● اسعد يوسف: هناك من يحاول ابعاد جماهيرنا عن معركتها الاساسية ضد سياسة السلطة وجرها الى معارك جانبية لكننا نحن مشغولون في تصعيد الدعم للانتفاضة وفي المعركة العالمية من اجل السلام العادل في ربوعنا ● المنطقة تضع هدفا لجمع ٥٠٠٠ اشتراك في «الاتحاد» ●

● الناصرة - من مكتب «الاتحاد» - قررت لجنة منطقة الناصرة للحزب الشيوعي الاسرائيلي في دورتها الاخيرة، الاسبوع الفائت، تكريس كل جهود الحزب وفروعه لانجاح اضراب يوم الارض [illegible]

[illegible]

اعتداء بوليسي على منزل عضو الحزب الشيوعي في ام الفحم

● ام الفحم - من مكتب «الاتحاد» - تعرض بيت المواطن فايز محمد زطام جبارين يوم الاربعاء (٨٩/٣/٢٢) الى اعتداء بوليسي قام به افراد من القوات الخاصة.

حيث اقتادوه معهم الى مركز شرطة وادي عارة مع وابنه البالغ من العمر (١٤) عاما واحتجزوا ايضا جهاز تلفون وكاتوبا كهربائيا. [illegible]

[illegible]

مزارعو كفر ياسيف يطالبون بالغاء ضريبة الاملاك وبتعويضهم عن المحل!

● عكا - من مكتب «الاتحاد» - [illegible]

[illegible]

[illegible] الارض التي يضعها مسطح البناء في القرية بموجب الخارطة الهيكلية المقترحة) وموضوع الكساد في منتوج الزيت والزيتون في سنوات الموسم والتعويض على المزارعين في سنوات المحل وموضوع الامراض التي يتعرض لها شجر الزيتون والحاجة لمكافحته وموضوع المياه للري والتوسيع الزراعة بالري.

[illegible]

حادث طرق مفجع يودي بحياة شابين من قرية جديدة

● عكا - من مكتب «الاتحاد» - فجعت قرية جديدة بمصرع شابين من ابنائها يوم الجمعة (٣/٢٤) وذلك عندما اصطدمت السيارة التي كانا يستقلانها بعامود كهرباء في قرية طرعة.

[illegible]

وفاة فاضلة في عرعرة

● عرعرة - لمراسلنا - شيع جمهور من اهالي عرعرة وعارة يوم الاربعاء (٨٩/٣/٢٢) الى مثواه الاخير جثمان المرحومة زينب جمال من عرعرة عن عمر يناهز الـ (٩٠) عاما.

[illegible]

وفاة فاضل من الطيرة

● الطيرة - لمراسلنا - شيع اهالي الطيرة يوم الخميس (٣/٢٣) جثمان المرحوم عبد الغني صالح منصور الى مثواه الاخير، الذي توفي عن عمر يناهز الـ (٧٥) عاما.

[illegible]

الحزب الشيوعي الاسرائيلي والشبيبة الشيوعية

● نشاطات ● اجتماعات ● محاضرات ● تكريمات ●

[illegible]

وزير الاعلام المصري:

[illegible]

الاتحاد
جريدة يومية

بدعوة من الجبهة في منطقة عكا

الآلاف يشاركون في المظاهرة الجليلية احتجاجا على فظائع الاحتلال وتضامنا مع الانتفاضة

● محمد مناع: الظروف تتطلب اقامة الائتلافات الشاملة في قرانا ●
● د. محمد بكري: نتظاهر ونحن مشحونون بالامل والتفاؤل بان حكما ظل ما ظل ●
● تمر مرقس: الجبهة هي العنوان وما عليكم الا تقويتها ●

● عكا ـ من مكتب «الاتحاد» ـ تحركت المظاهرة الجماهيرية الكبرى التي جرت يوم الجمعة (٣/٢٤) في قرية مجد الكروم الجليلية، بدعوة من الجبهة الديمقراطية للسلام والمساواة في منطقة عكا، الى عرس وطني كفاحي، حيث التأمت الجماهير الغاضبة صفا للسحجة وانطلقت تردد: «عاش الشعب الفلسطيني» بينما كان ينضم المزيد والمزيد من المتظاهرين الى المظاهرة والعرس الكفاحي رقص الاصرار على التحدي والاستعداد للبذل والعطاء وحماية الارض ومنع سلبها وكانت الهتافات تعانق السماء «بدمنا نضرب بيوم الارض» والدعوة الشباب الى شد الهمة لكسر يد النهب والطغيان.

وكانت الجماهير قد بدأت بالتدفق الى ساحة الشيكونات في مجد الكروم في الساعة الرابعة من عصر يوم الجمعة (٣/٢٤) ...

سياسة البطش والقتل وتكسير العظام ولن مؤامرة حل المجالس المحلية العربية لن تمر ويمر الشعار الكبير «عاش يوم الارض الخالد».

وتلاحم الجمهور والمنابر ترد: «كل شعب فلسطيني نار يوجه للمحتلين» ...

ودور بشكل خاص قطاع حركة النساء الديمقراطيات اللواتي شاركن بالمئات في المظاهرة ...

والتهبت الآلاف على انغام «عاش الشعب الفلسطيني» وخاصة عندما صب الجماهير في ساحة العين ...

وعلى مدى ربع ساعة لم تهدأ الجماهير وهي ترقص وتهتف وتسحج في ساحة العين.

وافتتح مهرجان خطابي الشعب ...

السلام الذي سيكون سلاما عادلا للشعب الاسرائيلي ايضا فالتغيرات الهائلة التي جرت خلال السنة المنصرمة كانت جميعها لصالح الشعب الفلسطيني.

وانتقد مرقس الموقف الرافض المتحجر لحكام اسرائيل ...

● من مظاهرة الآلاف في مجد الكروم بدعوة من الجبهة الديمقراطية للسلام والمساواة في منطقة عكا يوم الجمعة ٣/٢٤ احتجاجا على جرائم الاحتلال وتضامنا مع الانتفاضة. (صورة خاصة)

اميل حبيبي في سخنين بمناسبة ذكرى يوم الارض الخالد

لا يمكن ان نسمح لاي مسؤول عن الاقليات ان يعيدنا الى وراء!

● سخنين ـ من مكتب «الاتحاد» في البطوف ـ اكد الكاتب اميل حبيبي، رئيس تحرير جريدة «الاتحاد» انه: «لا يمكن ان نسمح لاي مسؤول عن الاقليات ان يعيدنا الى وراء ويقسمنا الى طوائف وحمائل متناحرة خاصة ونحن على مرمى العصا من قيام الدولة الفلسطينية التي اعلن قادتها موقفهم الصريح المتفائل وغير المتطرف».

وكان اميل حبيبي يتحدث في ندوة من الجماهير العربية ...

وتشار الى دعوة هنري كيسنجر التي وجهها الى حكام اسرائيل ...

واستعرض حبيبي مجموعة الجرائم والاعتداءات التي نفذتها قادة اسرائيل في العديد من المدن والقرى العربية ...

واستشهد بفقرة من كتاب سيجف ...

واسهب في الحديث عن النضالات والمعارك التي خاضتها الجماهير العربية والبطولات التي اجترحتها على مدى اربعين عاما والتي اكدت الاصرار على نيل المساواة والعيش بكرامة، وعدم الرضوخ للظلم.

وأكد في نهاية كلمته ان «عدونا الاساسي هو سياسة السلطة الظالمة التي تعمل على تفريقنا وصرف النظر عن القضية الاساسية».

اللجنة المحلية للدفاع عن الاراضي في ام الفحم:

إحياء ذكرى يوم الارض بمظاهرة محلية في المدينة والالتزام بقرار الاضراب العام والتجند التام لانجاحه

● المظاهرة ستجري بعد غد الاربعاء ●

● ام الفحم ـ من مكتب «الاتحاد» ـ عقدت اللجنة المحلية للدفاع عن الاراضي في ام الفحم اجتماعا في قاعة نادي «ابو العطوة» امس الاول السبت للتداول في الترتيبات لاحياء الذكرى الـ (١٣) ليوم الارض الخالد.

افتتح الاجتماع الاستاذ ...

قرارات هيئاتها الرسمية.

وفي نهاية الاجتماع تم اتخاذ القرارات التالية:

● تحية نضالا للمنتفضين في دولة فلسطين المحتلة، واستنكار اعمال القمع والقتل التي تمارسها قوات الاحتلال ضد الابرياء في الاراضي المحتلة.

● استنكار سياسة المصادرة السلطوية ضد الاراضي العربية واستنكار سياسة هدم البيوت والمطالبة بحل مشكلة البيوت غير المرخصة والعمل على منع السلطة من هدم اي بيت بحجة عدم وجود رخصة.

● اصدار بيان باسم اللجنة المحلية للدفاع عن الاراضي بمناسبة الذكرى الـ (١٣) ليوم الارض الخالد.

● الدعوة لاحياء الذكرى الـ (١٣) في ام الفحم بمظاهرة يوم الاربعاء ٨٩/٣/٢٩.

● تشكيل لجنة العشيرية للاعداد لانجاح يوم الاضراب في ام الفحم.

● الدعوة للمشاركة في المهرجان المنطقي الذي سيجري في قرية الطيرة يوم الخميس (٨٩/٣/٣٠).

مجلس باقة الغربية المحلي وسكانها يستعدون ليوم الارض

● تنشيط حملة الاغاثة للاهل في فلسطين ●

القاء زجاجة حارقة على سيارة عمال فلسطينيين في يافا

● والاعجوبة لم يصب احد بأذى ●

الشرطة تعتدي على شقي قرية برطعة الفلسطيني المحتل والاسرائيلي

● برطعة ـ من مكتب «الاتحاد» في الطيبة ـ هاجمت قوات معززة من الشرطة قرية برطعة يوم السبت (٣/٢٥) واعتدت على سكان القرية بشقيها الفلسطيني والاسرائيلي، واستخدمت خلال هذا الهجوم الرصاص والغاز المسيل للدموع.

منطقة عكا الحزبية:

لن نقبل بأقل من ثلاثة الاف مشترك في «الاتحاد»

● عكا ـ من مكتب «الاتحاد» ـ قررت لجنة منطقة عكا للحزب الشيوعي الاسرائيلي في اجتماعها الاخير ان يكون هدفها في حملة تجديد الاشتراكات لجريدة «الاتحاد» ثلاثة آلاف مشترك بدلا من (٢٨٥٠).

وفي اجتماع سكرتارية المنطقة الاخير ابلغ قطاع الشمال السكرتارية بانه قرر رفع مساهمته في هذه الحملة من (٦٠٥) مشتركين الى (٧٥٠) مشتركا. وكان بذلك القطاع الاول من بين قطاعات المنطقة في طرح هذا التحدي امام اعضاء واصدقاء الحزب و«الاتحاد» في قراه.

وقررت سكرتارية المنطقة في اجتماعها الاخير الاعلان عن شهر نيسان كشهر «الاتحاد» لتجديد حملة الاشتراكات، وبدأت الفروع في المنطقة باعداد عدتها لهذا الشهر. كما تقرر تقديم جوائز للقطاعات والفروع والاعضاء الحزب واصدقائه المبرزين في المنافسة. ستنشر تفاصيل المسابقة في وقت لاحق.

جماهير عرابة الجبهوية تستعد لاحياء الذكرى الـ ١٣ ليوم الارض الخالد

● عرابة ـ من مكتب «الاتحاد» في البطوف ـ استعدادا لاحياء الذكرى الـ ١٣ ليوم الارض الخالد ولتجنيد اكبر حشد من اهالي عرابة للمشاركة في المسيرة التقليدية التي ستنطلق من عرابة الى مكان المهرجان الكبير في دير حنا، عقدت الجبهة الديمقراطية ...

وتقرر في هذه الاجتماعات تنظيم ثلاث مسيرات تنطلق من هذه الاحياء ...

كذلك تم التأكيد في هذه الاجتماعات على اهمية المشاركة في جمع التبرعات لدعم شعب الانتفاضة من خلال لجنة الاغاثة التي شكلت في القرية.

رؤساء مجالس مثلث يوم الارض يبحثون الترتيبات النهائية لمسيرات ومهرجان يوم الارض في البطوف

● عرابة ـ من مكتب «الاتحاد» في البطوف ـ استعداداً لتنظيم اخر اللمسات لاحياء الذكرى الـ ١٣ ليوم الارض الخالد ـ عقد رؤساء مجالس مثلث يوم الارض اجتماعا لهم في مجلس عرابة المحلي وذلك يوم السبت (١٩٨٩/٣/٢٥) تدارسوا فيه حول كيفية اجراء المهرجان الاحتفالي الكبير في دير حنا والمسيرات من سخنين وعرابة. واكدوا على وحدة جماهير قرى يوم الارض والالتزام بقرارات لجنة المتابعة والدفاع عن الاراضي.

وكما تقرر ان تنطلق مسيرة سخنين في الساعة الواحدة والنصف لتنضم لمسيرة عرابة التي تتحرك في الساعة الثانية بعد الظهر من ساحة المجلس المحلي.

واكد الرؤساء الثلاثة ان وحدة اهالنا في هذا اليوم الخالد امر حتمي تتطلبه الظروف السياسية الراهنة وهدف طالما طبقته جماهيرنا في كل عام.

وناشد الرؤساء الثلاثة جماهير الشباب التحلي باليقظة والوعي والمسؤولية الوطنية لسد كل ثغرة تحاول اية جهة الدخول منها ومن خلالها واستغلالها لغير صالح الاهالي في ذكرى هذا اليوم الخالد.

في اجتماع شعبي حاشد:

اهالي عرعرة وعارة يؤكدون التزامهم بقرار الاضراب في «يوم الارض» والتجند لانجاحه

● عرعرة ـ لمراسلنا ـ عقد يوم السبت ٨٩/٣/٢٥ اجتماع شعبي في نادي الحزب الشيوعي بدعوة من اللجنة المحلية للدفاع عن الارض استعدادا ليوم الارض الخالد.

... ● تقرر لجنة الدفاع عن الارض في عرعرة وعارة ان تعمل بروح قرارات لجنة الدفاع عن الارض وذلك بالالتزام بالاضراب العام والمشاركة في مهرجانات يوم الارض في المثلث في بلدة الطيرة يوم ٣٠ اذار.

● يحيي الاجتماع بحماسه شعبنا الباسل في المناطق المحتلة الذي يناضل من اجل اقامة الدولة الفلسطينية المستقلة بقيادة م.ت.ف وعاصمتها القدس العربية.

● مع اعلان الاضراب العام هذه السنة تضامنا مع شعبنا في المناطق المحتلة، ندعو جماهيرنا لتوسيع اعمال التضامن وتفعيل لجان الاغاثة للشعب المنتفض.

● اعلان التضامن مع لجنة الاربعين ومطالبها بالاعتراف بالقرى العربية وخاصة في منطقتنا ذكر القرى ...

جبهة البعنة تستعد لانجاح الاضراب الشامل في يوم الارض

● عكا ـ من مكتب «الاتحاد» عقدت جبهة البعنة الدمقراطية في اواخر الاسبوع الفائت اجتماعا موسعا للتداول حول الاستعدادات في القرية للاضراب الشامل في يوم الارض، يوم الثلاثين من آذار الجاري.

وتحدث د. احمد حسن بكري، رئيس مجلس محلي البعنة، فقدم بيانا شاملا حول اوضاع القرية والعمل البلدي.

واسهب في الحديث عن نتائج الانتخابات في القرية ...

الاتحاد
جريدة يومية
الثلاثاء ٢٨ اذار ١٩٨٩ ، الموافق ٢٠ شعبان ١٤٠٩ هـ ● العدد ٤٥/٢٦٧ ● ٨ صفحات ● الثمن: ٨٠ اغورة
יום שלישי 28.3.1989 - המחיר: 80 אג'
Vol. 267/45 - 28.3.1989 - Price: 80 Agorah

الاوساط الحكومية والصحفية تشن اعنف حملة تحريض ضد الجماهير العربية «تحضيرا» ليوم الارض !

□ المفتش العام للشرطة يحضر الرأي العام لاقتراف اعمال قمعية ضد الجماهير العربية في يوم الاضراب العام، الثلاثين من اذار؟ □

● حيفا - مكتب «الاتحاد» - صعدت السلطات المسؤولة في اليومين الاخيرين، حملة التهديد والوعيد للجماهير العربية عشية الذكرى الثالثة عشرة ليوم الارض وفي اعقاب قرار لجنة المتابعة لشؤون المواطنين العرب في اسرائيل اعلان الاضراب العام في هذه الذكرى.

وشاركت في هذه الحملة المختلفة الاوساط الحكومية فامس عقد المفتش العام لشرطة اسرائيل دافيد كراوس مؤتمرا صحفيا في ظل ابيب خصصه للحديث عن تحضيرات الشرطة لمنع وقوع اعمال مخلة بالنظام وكان حديثه مشحونا بالتحريض والتحذير من ان الشرطة مستعدة للرد على كل ما من شانه اخلال النظام.

وفي الوقت نفسه خصصت صحيفة «يديعوت احرونوت» الاكثر انتشارا في اسرائيل الخبر الرئيسي في عددها الصادر امس الاثنين للتحريض على الجماهير العربية في اسرائيل فجمعت في خبر واحد حوادث عادية تجري يوميا لتؤكد صحة العنوان الذي اختارته للخبر الرئيسي ومفاده ان «حزب ... يتوقع انتقال الانتفاضة الى العرب في اسرائيل». ...

وقال دافيد كراوس في بداية حديثه في المؤتمر الصحفي ان الاحداث الاخيرة التي شهدتها القرى العربية في الشمال والاضراب يوم الخميس يدلان على امكانية اخلال النظام وتصعيد التوتر. واضاف كراوس، انه منذ اسابيع ... سجل عددا من الاحداث داخل حدود الخط الاخضر، بما في ذلك منطقة الشمال، ولا شك في ان ... عدد هذه الاحداث وخطورتها تدلان على تصعيد الاحداث. وتطرق كراوس الى قرار لجنة المتابعة لشؤون العرب باعلان الاضراب يوم الخميس القادم فاعتبره خطيرا مشيرا الى ان الاضراب، خاصة اضراب المدارس ...

وقال كراوس ان الشرطة لن تدخل القرى العربية اذا لم تدع الضرورة لذلك واذا تمت المحافظة على النظام العام. من جهة اخرى، اضاف كراوس، ان الشرطة ستؤمن، لكل من يرغب في الدخول الى عمله ان يفعل ذلك بحرية تامة.

واكد المفتش العام للشرطة ان الشرطة ستستعد بشكل خاص ... وقال كراوس ان الشرطة لن تقوم بحملات اعتقالات ... مع رؤساء السلطات المحلية العربية والطلب منهم المحافظة على النظام والتوضيح لهم بان الشرطة ستكون مستعدة تماما للرد على اي عمل يخل بالنظام.

□ البقية على ص ٢ □

اضراب شامل وحظر تجول على (٤٠٠) الف فلسطيني

رصاصة تمزق صدر طفل (٤ سنوات) في قرية بيت قاد
٤ قنابل غاز سام تنفجر في العياذة «السويدية» (غزة)

□ اصابة صحفي كان برفقة طاقم تلفزة امريكي برصاصتين في الظهر، بعد ضربه بوحشية □ اصابات عديدة بالرصاص، بينها اصابات خطيرة، واستمرار سياسة تكسير العظام □ اقتلاع ٨٠ شجرة زيتون ولوز في منطقة بيت لحم □

● القدس - مكتب «الاتحاد» - استشهد، برصاصة في الصدر عصر امس، الطفل امجد هاشم احمد عمار (٤ سنوات) من قرية بيت قاد (قضاء جنين). وفي اتصال مع الناطق بلسان الجيش الاسرائيلي قال ان الطفل قتل برصاصة اطلقها احد رجال الشرطة خلال مظاهرة في القرية. ولم يدل الناطق ...

□ البقية على ص ٢ □

● بعض اثار الدمار التي الحقه التصعيد الجديد للعنف المجنون في بيروت بالشطر الغربي من العاصمة اللبنانية
(صورة من ...)

النائب توفيق طوبي:

السلام الحقيقي مرهون بالحل العادل للقضية الفلسطينية

● القدس - لمراسلنا البرلماني - اكد النائب توفيق طوبي ان المغزى الاساسي، الذي يجب ان تستخلصه الحكومة الاسرائيلية، اليوم، بعد مرور عشر سنوات على اتفاقيات «كامب ديفيد» هو انه لا يوجد اي سلام حقيقي في المنطقة بدون حل القضية الفلسطينية على اساس «دولتين للشعبين» - دولة فلسطين الى جانب دولة اسرائيل.

... السلام بدون ممارسة الشعب الفلسطيني حقه الشرعي في تقرير المصير واقامة دولته المستقلة.

واكد طوبي ان الظروف، اليوم، تفرض على حكومة اسرائيل البدء فورا بمفاوضات مع الممثل الشرعي والوحيد للشعب العربي الفلسطيني بهدف ... ما تفرضه احداث الانتفاضة المستمرة منذ عام ونصف عام ومستمرة في ... السلمي الصادق في احلال السلام العادل في المنطقة.

● الراصد الجوي ●

... الاغوار الشمالية - ٣٠° ● بحيرة طبريا وجوارها - ٣٢° ● القدس وضواحيها - ١٥° ● السهل الداخلي - ٢٠° ● السهل الساحلي - ٢٠° ● النقب - ٢٠° ● البحر ابيب - ٢٤° ● ايلات والعربة - ٣٦°

في البحر الابيض المتوسط تهب رياح جنوبية - غربية حتى شمالية - غربية خفيفة ويكون البحر هادئا.

وفي بحيرة طبريا تكون المياه هادئة.

وفي خليج ايلات تهب رياح شمالية خفيفة حتى متوسطة وتكون المياه هادئة.

اسعار العملات الاجنبية

(بنك اسرائيل ١٩٨٩/٣/٢٧)

العملة	«بيسيع»
● دولار امريكي	١,٨٦٠ ش.ج
● جنيه استرليني	٣,١١١٩ ش.ج
● مارك المالي	٠,٩٦٦٢ ش.ج
● فرنك فرنسي	٠,٢٨٥٨ ش.ج
● فرنك سويسري	١,١١٠٠ ش.ج
● دينار اردني	٣,٣٥٥٩ ش.ج
● للمسافرين	٢,١٥٠ ش.ج
● دامودد	١,٨٠ - ١,٨١ ش.ج

صدور النداء (٣٧):

قيادة الانتفاضة تدعو الى الاضراب العام والشامل في يوم الارض والانطلاق في مظاهرات عارمة

□ اضراب شامل، ايضا، يومي ٨ و٤/٩ □

● القدس - مكتب «الاتحاد» - دعت قيادة الانتفاضة الوطنية الموحدة، في ندائها الاخير (رقم ٣٧) الذي وزعته على مختلف انحاء دولة فلسطين المحتلة، جماهير الانتفاضة الى الاضراب الشامل يوم ٣٠ اذار (بعد غد)، احياء لذكرى يوم الارض الخالد والى التعبير عن الغضب الشعبي على قوات الاحتلال بالمظاهرات العارمة.

ويؤكد نداء القيادة الموحدة ضرورة ان يعلن الفلسطينيون الذين يشاركون في اللقاءات مع ممثلي سلطات الاحتلال تمسكهم بمنظمة التحرير الفلسطينية ممثلا شرعيا ووحيدا للشعب الفلسطيني وبالحقوق الوطنية الفلسطينية في تقرير المصير واقامة الدولة الوطنية.

ويحذر النداء من الاكتفاء بالمطالب الحياتية وهو ما يحاول ممثلو الاحتلال الترويج له موضحا ان العيش بسلام لا يمكن ان يتحقق الا بزوال الاحتلال.

وتشير قيادة الانتفاضة الى الزيارة المرتقبة التي ينتظر ان يقوم بها رئيس الحكومة اسحق شمير، الى واشنطن فتؤكد ان كل ما يمكن ان يطرحه شمير من مؤامرات ومشاريع تصفوية سيتحطم على صخرة الانتفاضة وتدعو القيادة الموحدة الولايات المتحدة الى الكف عن المماطلة والتسويف والى العمل الجاد من اجل عقد مؤتمر دولي للسلام بصلاحيات كاملة.

□ البقية على ص ٢ □

د. سليم الحص، ردا على التصعيد الجديد للعنف المجنون في بيروت:

ينبغي تحرير جزء عزيز من ارض لبنان من براثن الاحتلال الاسرائيلي بدل الحديث عن «حرب تحرير» مزعومة من سوريا!

● رابين: لن نتدخل في لبنان طالما ان سوريا لا تتجه جنوبا في اتجاه الحدود مع اسرائيل ●

● تونس - الوكالات - استأنفت لجنة المساعي الحميدة المنبثقة عن الجامعة العربية والمكلفة بايجاد تسوية للازمة اللبنانية مشاوراتها امس الاثنين، ٣/٢٧ في تونس مع اطراف النزاع في لبنان حيث تلتقي عددا من رؤساء الجمهورية ورؤساء الحكومة ومجلس النواب اللبنانيين السابقين، وينتظر ان تسمع منهم مقترحات بشأن حل الازمة في لبنان ووقف اطلاق النار ووقف عمليات القصف ...

وفي هذا الصدد دعا رئيس الوزراء اللبناني بالوكالة، الدكتور سليم الحص، الى وضع حد سريع للمسلسل الجديد من العنف المجنون مشيرا الى انه بعد ١٤ عاما من المحن الدامية اصبح واضحا ان العنف لا يحل قضية.

واكد في مؤتمر صحفي عقده امس، ان التحرير كما يفهمه هو تحرير جزء عزيز من ارض لبنان من براثن الاحتلال الاسرائيلي اما الحديث عن حرب تحرير ...

□ البقية على ص ٢ □

نفي جديد لنبأ حول لقاءات او اتصالات مع فلسطينيين من المناطق المحتلة، عوضا عن م.ت.ف

● الاشاعات تهدف الى تعزيز موقف شمير خلال زيارته في واشنطن ●

● القدس - مكتب «الاتحاد» - نفى د. سري نسيبة، امس خلال حديث هاتفي مع «الاتحاد» نفيا قاطعا صحة النبأ الذي نشرته صحيفة «على همشمار» (امس ٣/٢٧) وجاء فيه ان رئيس الحكومة، يتسحاق شمير، كان التقى مؤخرا اربعة فلسطينيين من المناطق المحتلة هم سري نسيبة والياس فريج ارتين بلدية بيت ...

□ البقية على ص ٢ □

بيان لجنة المتابعة لشؤون المواطنين العرب.

ترتيبات احياء الذكرى السنوية ليوم الارض الخالد بعد غد، الخميس

● حيفا - مكتب «الاتحاد» - جاءنا من قيادة لجنة المتابعة لشؤون المواطنين العرب في اسرائيل، البيان التالي الذي يوضح تفاصيل ترتيبات احياء الذكرى السنوية الثالثة عشر ليوم الارض الخالد في الثلاثين من اذار الجاري بعد غد الخميس ...

□ البقية على ص ٢ □

الهستدروت ستدافع عن العمال العرب المضربين في حالة تعرضهم لعمليات انتقام

● حيفا - مكتب «الاتحاد» - اعلن السكرتير العام للهستدروت ... كيسار، ان الهستدروت سوف تقف الى جانب العمال العرب في حالة تعرضهم لاية عملية انتقام من اصحاب العمل نتيجة مشاركتهم في الاضراب العام ... الى المركزة للهستدروت، محمود يونس.

لجنة المبادرة الدرزية في منشور عام:

الدعوة الى الاضراب في يوم الارض احتجاجا على مجمل سياسة التمييز

● الواقع الملموس في القرى العربية الدرزية برهان على انها مظلومة اكثر من غيرها ●

● عكا - من مكتب «الاتحاد» - «هذا غيض من فيض من مظالم السلطات والقائمة طويلة ومؤلمة كما تعلمون، وحتى لا يصبح السكوت موافقة، فنحن ندعوكم للمشاركة الفعالة في اضراب يوم الارض ولنطلقها صرخة مدوية مع كل جماهيرنا العربية: لا لسلب الارض والتمييز لا لجرائم الاحتلال. ونعم والف نعم لاضراب يوم الارض الخالد وللجنوح نحو السلام العادل».

هذا ما جاء في المنشور القطري الذي اصدرته لجنة المبادرة الدرزية ووزع في القرى العربية الدرزية ودعت فيه الاهالي الى المشاركة في الاضراب العام في الثلاثين من اذار الحالي.

وجاء في المنشور، حول يوم الارض هذه السنة في ظل تصعيد سياسة القتل والتنكيل الحكومية ضد جماهير شعبنا وارضنا وحقوقنا ... ان لجنة المبادرة الدرزية ستحتكر هذا القمع بشدة وتؤكد ان عدو شعبنا هو حكومة اسرائيل».

ويتابع المنشور: «يقبع في السجون العسكرية بشكل دائم عشرات الشباب، وهناك من قرية واحدة، لرفضهم التجنيد الاجباري واحتجاجا على باقي المظالم، حيث تعاني قرانا اكثر من غيرها من البطالة وتدني اجور العاملات».

ويشير المنشور وبالاحصائيات والارقام الى عينات من التمييز الذي تئن تحت وطأته قرانا العربية الدرزية وعلى سبيل المثال لا الحصر ... ولم يبق لقرية حرفيش من الـ (١٦) الف دونم سوى ثلاثة الاف ... غير التمييز الفاضح ضد مجالسنا المحلية ومدارسنا وقرانا في المجالات كافة.

شكر على تعاز

ال عبيد وعبد القادر في الطيبة وانسباؤهم في الطيرة، يتقدمون بالشكر الجزيل الى من عزاهم وواساهم بوفاة الفقيدة المأسوف على شبابها

رينيه الحاج صلاح عبيد

التي انتقلت الى رحمته تعالى يوم ٨٩/٣/٢٢ راجين المولى القدير ان لا يريهم مكروها بعزيز

شاحنة تموين من طمرة لاغاثة الاهل في ارض الانتفاضة

● الناصرة - من مكتب «الاتحاد» - في اطار حملة اغاثة الاهل في ارض الانتفاضة المحتلة قام وفد عن ادارة مجلس طمرة المحلي الجبهوي بايصال شاحنة محملة بالمواد التموينية كانت جمعت من اهالي القرية. وجاءت من لجنة الاغاثة في طمرة ان الاهالي يتجاوبون بشكل حماس واستعداد لتقديم كل ما هو ممكن لدعم صمود الاهل المنتفضين في فلسطين المحتلة. وسوف يتم ارسال شاحنة اخرى خلال ايام.

خلاف ليكودي - معراخي حول تخصيص الاموال للمستوطنات ولمؤسسة «صندوق المرضى»

● حيفا - مكتب «الاتحاد» - عاد الخلاف بين الليكود والمعراخ حول تخصيص الاموال للمستوطنات ولمؤسسة «صندوق المرضى» لينفجر مرة اخرى وذلك بعد الاتفاق الذي تم التوصل اليه مؤخرا، بين جهتي الكنيست عليم رامون من المعراخ وريفيل المستوطنين من الليكود القاضي بموافقة وزارة المالية على تسريب ٣٥ مليون شيكل لاغراض الاستيطان في المناطق الفلسطينية المحتلة.

□ البقية على ص ٢ □

■ تعزية ■

غدا، الاربعاء...

الجلسة الاولى لمجلس بلدية الناصرة المنتخب

● الناصرة - من مكتب «الاتحاد» - يعقد مجلس بلدية الناصرة المنتخب جلسته الاولى في هذه الدورة في السابعة والنصف من مساء غد الاربعاء، وسيقدم رئيس البلدية، النائب توفيق زياد، بيانا له في الجلسة. كما سيتم انتخاب نواب رئيس البلدية. وستعقد الجلسة في دار البلدية، وستكون مفتوحة امام الجمهور كالمعتاد.

تبادل رسائل بين عرفات والقيادة السوفييتية

● تونس - ذكرت وكالة الانباء الفلسطينية «وفا»، يوم السبت الاخير في تونس ان رئيس اللجنة التنفيذية لمنظمة التحرير الفلسطينية، ياسر عرفات، تلقى رسالة من القيادة السوفييتية نقلها اليه سفير الاتحاد السوفييتي لدى تونس، فلاديمير ... ولم تشر الوكالة الى مضمون الرسالة واكتفت بالقول ان المسؤول الفلسطيني سلم السفير رسالة جوابية.

ومن جهة اخرى ذكرت الوكالة الفلسطينية ان عرفات بعث برسالة الى المسؤولين الصينيين لم يوضح مضمونها، وحسب المراقبين تأتي تضمن اللقاء الامريكي - الفلسطيني في تونس.

سفير الاتحاد السوفييتي في واشنطن:

حان الوقت للتحضير لمؤتمر دولي للسلام في الشرق الاوسط

● واشنطن - ... صرح السفير السوفييتي في الولايات المتحدة، يوري دوبينين في نهاية الاسبوع الاخير ...

اللجنة التنفيذية لـ م.ت.ف. تجدد دعوتها لعقد المؤتمر الدولي

● تونس - الوكالات - دعت اللجنة التنفيذية لمنظمة التحرير الفلسطينية، في ختام اجتماعها في تونس ...

الاتحاد السوفييتي والسعودية يسعيان لاستئناف العلاقات بينهما

● عمان - مكتب «الاتحاد» - اكدت مصادر دبلوماسية في بغداد ان الاتحاد السوفييتي والمملكة العربية السعودية يدرسان امكانية اعادة العلاقات الدبلوماسية بينهما ...

التهمة: الدعوة لتطبيق مبدأ دولتين للشعبين والحكم: السجن الفعلي لمدة ثلاث سنوات

□ القاضي يصدر حكماً أقسى من الحكم الذي طالبت به النيابة □

● القدس - مكتب «الاتحاد» - اثر قرار المحكمة العسكرية التي انعقدت مؤخراً على شاطئ غزة استجابت ومطلب الاهالي بعد حكم قاضي المحكمة امس على شابين من مخيم الشاطئ، وحي الشيخ رضوان في غزة بالسجن لمدة ثلاث سنوات بتهمة الانتماء الى اللجان الشعبية التابعة للحزب الشيوعي الفلسطيني وتوزيع منشورات تدعو الى اقامة الدولة الفلسطينية المستقلة الى جانب اسرائيل.

والشابان هما حسام الغفاري (٢٣ عاما من حي الشيخ رضوان) وسعيد المزعل (٢١ عاما - من مخيم الشاطئ). ووجهت النيابة العسكرية تهمتي العضوية في اللجان الشعبية التابعة للحزب الشيوعي الفلسطيني (كما جاء في لائحة الاتهام) وتوزيع منشورات والتحريض. وطالب ممثل النيابة بالحكم عليهما كعقوبة قصوى بالسجن لمدة عامين. لكن قاضي المحكمة تجاوز حتى مطلب النيابة وقرر الحكم على كل منهما بالسجن لمدة عام على خلفية التهمة الاولى، والسجن لمدة عامين على خلفية التهمة الثانية وقرر القاضي ان يكون الحكمين (عاما وعامين من السجن) متراكمين وليس متداخلين، وهذا امر نادر.

وكان محامي الدفاع اوضح، في اطار مرافعته، ان المنشورات التي وزعها الشابان والشعارات التي سبّت اليهم كلها مكرسة من اجل مبدأ دولتين للشعبين - دولة فلسطين الى جانب اسرائيل وهو رأي بات يطالب الشارع الاسرائيلي بشكل واسع. وعليه فهو لا يشكل مخالفة للقانون.

لكن كل ذلك لم يغيّر من رأي القاضي العسكري، الذي يصعب للمراقبين قراره بانه انتقامي.

رسالة الشهداء من السيلة الحارثية

● ام الفحم - مكتب «الاتحاد» لمراسل خاص - في التاسع عشر من آذار الجاري اقتحمت قوات الاحتلال قرية السيلة الحارثية (قضاء جنين) بقوات كبيرة من الجيش وبالآليات العسكرية وفاجأت القرية بتوزيع العديد من الاخطارات ... للعديد من اصحاب البيوت بحجة عدم الترخيص ...

[illegible]

القبض على مشتمل داخل صيدلية

● القدس - مكتب «الاتحاد» - قام جنود الاحتلال في مدينة نابلس امس الاول باعتقال ... داخل صيدلية «الكمال» ...

وقد القى الجنود ... من الشارع المقابل للصيدلية ثم اقتحموا الصيدلية ...

فقد القدرة على النطق تحت التعذيب!!

● طلب منه الجنود ان يصيح: «يا موموه»، فرفض، فظلوا يضربونه حتى اصيب بالخرس ● توفيق زياد يثير قضيته في الكنيست ●

● الناصرة - من مكتب «الاتحاد» - وفي فقد القدرة على النطق وهو بين ايدي الجنود تحت التعذيب بعد الكلمات وجهت والدة المعتقل خالد محمد ابو دنا (٢١ عاما) من جنين (انظر الصورة) الى رئيس بلدية الناصرة، النائب توفيق زياد، امس الاثنين.

وسردت الوالدة قصة ابنها كما يلي: مثل يوم الاثنين ١٩٨٩/٣/٢٠ ، وفي تمام الساعة ٣٠:٥ مساء، توجه ابني خالد الى الفرن لتحضيره، فاوقفه عدد من الجنود. ثم اتضح ان هنالك عشرات الجنود المتأهبين وسيارة جيب بالقرب منهم، توجه اليه احد الضباط امرا مناديا وقال بصوت عال يا موموه. وكان الهدف من هذا الامر تشجيع الشباب. فحين يسمع الشبان هذه الكلمة سيتجمعون. وما يريدونه هو الهجوم على هذا التجمع والاعتداء على الشبان.

«...لكن ابني خالد رفض ان ينادي، فهددوه ثم اعتدوا عليه بالضرب المبرح. وظل مصمما على الرفض فاعتقلوه ولم نسمع عنه شيئا حتى يوم ٢٥ الجاري، لتوجيه لسؤال عنه فقال لي احد الجنود ان ابنتا فقد القدرة على النطق. ولقد القانا هذا النبأ جدا. فهو عند اعتقاله كان سليم النطق معافى الجسم لاحد ... للعلاج في المستشفى. فقالوا له ان احد ضباط المخابرات يريد ان يحقق معه. ولكنهم لا يستطيعون تحريره. ولكن كيف يحققون معه وهو لا يتكلم؟!»

هذا، وبرجه النائب زياد فورا الى وزير الامن، يستجوبه عن هذه الحادثة واسباب اعتقال الشاب والاعتداء عليه وتعذيبه ولماذا ما كان فقد النطق وكيف يعالج ومدى امكانية ادخال طبيب خاص من طرف الاهل لمعالجته.

القوات الحكومية الافغانية تحرز المزيد من الانتصارات على عصابات «الدوشمان» في المعارك حول جلال اباد وقندهار

● اصابة وزير خارجية الحكومة المزعومة ● قافلة جديدة من المواد التموينية السوفييتية تصل الى كابول ●

● كابول - الوكالات - اعلن متحدث باسم الحكومة الافغانية، يوم الاحد ٣/٢٦، في كابول ان (٢٤٨) عنصرا من عناصر «الدوشمان» قتلوا وان (١٦٩) منهم اصيبوا في المعارك التي وقعت خلال الـ ٢٤ ساعة الاخيرة حول مدينة جلال اباد شرقي افغانستان.

واضاف المتحدث ان عناصر «الدوشمان» اطلقوا النار في الوقت نفسه حوالي (١٢) الف قذيفة صاروخية ومدفعية على المدينة مما اسفر عن مقتل (٩٢) قتيلا و(٢٩) جريحا بين السكان المدنيين فيما قتل ثلاثة عسكريين واصيب (٣٦) في اثناء المعارك واعلن ايضا ان اكثر من (١٠٠) مدنيا كانوا يسيرون في حافلات عند نقاط شتى قتلوا من جراء انفجار الالغام والصواريخ.

واوضح المتحدث ان حافلات صغيرة تقل كل منها عشرين شخصا اصيبت بصواريخ اطلقها «الدوشمان» على طريق يؤدي من جلال اباد الى الاقليم لاغمان المجاور لكابول. واضاف على انها لا بتخ من الموسم.

وقال المتحدث ايضا ان حافلتين صغيرتين دمرتا من جراء الالغام في اقليم باكتيا (شرق) واقليم جيرات (غرب) مما اسفر عن مقتل عشرة اشخاص واصابة عشرة اخرين.

وقال المتحدث ان الطائرات الافغانية دمرت دبابتين كان يقودها «الدوشمان» حول جلال اباد وان القوات الحكومية واصلت اليوم ذاته عمليات التطهير بالقرب من مدينة قندهار جنوبي البلاد التي هاجمها «الدوشمان» يوم الجمعة الاخير. وقال ان هجمات بالصواريخ وقعت على مدينتي جيرات وباكتيا.

واشار المتحدث الى ان عصابات «الدوشمان» شنت بعد ظهر يوم الجمعة هجوما كبيرا على مدينة قندهار جنوبي البلاد وان القوات الحكومية صدت هذا الهجوم بقصف عنيف اسفر عن وقوع (٩٥) قتيلا بين صفوف العصابات.

واكد المتحدث ان حوالي الفين من عناصر العصابات و(١٥٠٠) مقاتل باكستاني اشتركوا في هذا الهجوم الذي شن على المطار الواقع على بعد ستة كيلومترات من مدينة قندهار التي يبلغ عدد سكانها (٢٠٠) الف نسمة والتي تقع على بعد (٤٨٠) كم جنوب شرقي كابول هذا بالاضافة الى (١٢) خبيرا عسكريا سعوديا اشتركوا في هذا الهجوم.

وقال المتحدث ان الحكومة الافغانية تنوي عرض بعض الجثث التي عثر عليها في ساحة القتال لتبرهن على انها لمقاتلين باكستانيين.

ومن جانب اخر اعلن المتحدث ان القوافل الحكومية القادمة من كابول تواصل التحرك باتجاه مدينة جلال اباد بعد ان طهرت القوات الحكومية الطريق التي تربط بين المدينتين من عناصر «الدوشمان». واوضح ايضا ان الطائرات الافغانية قصفت سبع قوافل لـ«الدوشمان» كانت متجهة الى جلال اباد ...

[illegible]

وفي عدا السياق ذكرت وكالة انباء ... ان وزير الخارجية في حكومة «الدوشمان» المزعومة ... قد اصيب بجراح بالقرب من جلال اباد ...

[illegible]

وقال متحدث ... ان قافلة جديدة ... من المواد الغذائية من الاتحاد السوفييتي عبر طريق سالانغ.

وقال ... ان تعتبر هذه المساعدة السوفييتية جزءا من مساعدة موسكو في برنامج الامم المتحدة في افغانستان.

الحكومة الجديدة في السودان تتبنى اتفاق «اديس ابابا» مع حركة ثوار الجنوب

● الخرطوم - مراسلات - اعلن رسميا ان الحكومة السودانية تبنت، يوم الاحد الاخير، في دورة اجتماعاتها الاولى، اتفاق السلام الذي وقعه الحزب «الاتحادي الديمقراطي» وحركة «الجيش الشعبي لتحرير السودان» بقيادة العقيد جون قرنق.

وقال وزير الاعلام حسين سليمان ابو صالح في تصريح لمراسلي ومندوبي الصحف ان الحكومة شكلت لجنة خاصة برئاسة وزير الخارجية، سيد احمد الحسين العضو في الحزب «الاتحادي الديمقراطي» لوضع هذا الاتفاق موضع التنفيذ. واوضح ان وزير الخارجية السوداني سيجري اتصالات مع قيادة حركة «الجيش الشعبي لتحرير السودان» لوضع اجراءات عملية لتحقيق السلام في البلاد.

ويقضي اتفاق السلام الذي ابرم في اديس ابابا في (١٦) تشرين الثاني الماضي، بوقف اطلاق النار في جنوب البلاد وبتجميد تطبيق احكام الشريعة الاسلامية والغاء الاحلاف العسكرية مع الدول الاجنبية ورفع حالة الطوارئ. وينص، ايضا، على عقد مؤتمر دستوري يضم جميع القوى السياسية السودانية بما فيها حركة «الجيش الشعبي لتحرير السودان» لحل مشكلات البلاد بخصوصا مسألة هويتها القومية والدينية.

وقال وزير الاعلام السوداني ان الحكومة ستأخذ في اعتبارها الملاحظات التي طرحها رئيس الوزراء الصادق المهدي، وهي ان وقف اطلاق النار يجب ان يسبق رفع حالة الطوارئ التي فرضت في البلاد السارية فعليا في البلاد منذ الاطاحة بالمشير جعفر نميري في نيسان العام ١٩٨٥ والتي يعد العمل بها كلما جدت اسباب تدعو لذلك. واوضح ان الحكومة اقرت ايضا البرنامج الانتقالي الذي وافق عليه جميع الاحزاب والنقابات المهنية والمستقلين السودانية في اول آذار الجاري باستثناء الجبهة القومية الاسلامية.

ويوصي المشروع الانتقالي الذي يشتمل على خمس نقاط باتجاه الحرب الاهلية في الجنوب على اساس اتفاق اديس ابابا وهو، ايضا، برنامج عمل مؤقت للحكومة الجديدة التي تم تشكيلها هذا الاسبوع والتي وزعت وزاراتها الـ ٢٣ على موقعي البرنامج.

هذا وتشكل رئيس الوزراء السوداني الصادق المهدي حكومته الموسعة الجديدة التي تضم مختلف الاحزاب السياسية والنقابات السودانية باستثناء الجبهة الوطنية الاسلامية.

وعين لحقيبة وزارة الدفاع اللواء مبارك عثمان رحمة الذي كان سفيرا في موسكو وغيرها من عواصم دول المنظومة الاشتراكية وكذلك في الدول الافريقية. كما سلم الحزب الشيوعي السوداني حقيبة وزارة التعليم العامة والاصلاح الاداري، وسلمت نقابة الاطباء حقيبة وزارة الصحة وحقيبة وزارة العمل والتأمينات الاجتماعية - نقابة العاملين.

بيان لجنة المتابعة لشؤون المواطنين العرب: ترتيبات احياء الذكرى

● تتمة من صفحة ١ ●

عن القوى الديمقراطية اليهودية.

ويفتتح الاجتماع ويتولى عرافته السيد عبد الكريم منصور، عضو سكرتارية لجنة الدفاع عن الاراضي.

● ويتكلم في مهرجان رهط عضوا الكنيست السيدان نواف مصالحة وتشارلي بيطون، ورئيس مجلس رهط المحلي او ممثل عنه، والسيد احمد ابو عصبة عن لجنة الرؤساء والطلاب الجامعيين ...

هذا، وكانت لجنة المتابعة لشؤون المواطنين العرب قد اصدرت بيانا موجها الى جماهير المواطنين العرب والرأي العام في اسرائيل وذلك في اعقاب اجتماعها الذي عقدته في السادس عشر من آذار الجاري وجاء فيه:

«من منطلق واجبنا تجاه اشقائنا في المناطق الفلسطينية المحتلة ومن منطلق واجبنا تجاه شعبنا الذي تربطه الاجتماعي ...

[illegible]

واضاف البيان، موجها ... فاننا نهيب بكم جميعا للالتزام بقرار الاضراب وبتنفيذه اضرابا شاملا وهادئا يجسد ... وحدتنا وراء مطالبنا العادلة.

وجاء في البيان، ايضا، «لقد قررنا بالاجماع، ايضا، وعلى اختلاف انتماءاتنا السياسية والاجتماعية بالا يرتفع في مهرجانات يوم الارض اي شعار واي علم يسيء الى وحدة صفوفنا في هذا اليوم ...

[illegible]

الاوساط الحكومية

● تتمة من صفحة ١ ●

ان صحيفة «يديعوت احرونوت» تحدثت، دون الاستناد الى اي مصدر رسمي، عن «تعليمات منظمة التحرير الفلسطينية لسكان المناطق المحتلة بجر عرب اسرائيل الى الانتفاضة» والى محاولات لضم شباب عرب من اسرائيل الى المنظمات الفدائية «لتأهيلهم بمحاولة تخريبية داخل اسرائيل».

واعتبرت الصحيفة، اليوم الشعبية لاقالة الاهل في الماضي المنصرم، من علامات «التطرف القومي» لدى العرب في اسرائيل.

واستندت الصحيفة الى مصادر، لم تكشف عن هويتها، اعلنتها بان العام الماضي شهد ارتفاعا حادا في عدد «العمليات التخريبية» التي قام بها عرب من اسرائيل. واضاف ان المصادر تربط هذا الارتفاع بالانتفاضة وبتعاطف اوساط معينة بين عرب اسرائيل مع نضال سكان المناطق.

اما صحيفة «معاريف» فاوردت، في عددها امس، تصريحا لقائد شرطة لم تفصح عن هويته جاء فيه ان عرب حيفا يشكلون عاملا يحدث المشاكل ولذا يجب عدم الاستهانة به. واضاف هذا الضابط انه ينجم عن الشرطة متابعة ما يحدث في اوساط عرب حيفا في ظل التطورات الاخيرة. وخلص هذا الضابط الى التنبيه الاكيد، على حد قوله، بان «الانتفاضة تسربت لمنطقة حيفا، التي سادها حتى اليوم التعايش بين العرب واليهود».

واضافت معاريف ان الشرطة تراقب عن كثب ما يجري في التجمعات السكنية العربية في حيفا وما يحدث في القرى العربية المجاورة. ويرمت الى ان الشرطة واوساط الاستخبارات تولي اهتماما خاصا بـ ١٢٠٠ طالب عربي يدرسون في جامعة حيفا.

ونقلت الصحيفة عن ضابط منطقة حيفا، عوزي ... قوله ان «الامتحان الحقيقي لعرب حيفا سيكون يوم الخميس القادم (ذكرى يوم الارض) وانه يأمل في ان يكف عرب حيفا عن الانجرار وراء عناصر معادية والخط بحيث يمكن القول ان عرب حيفا هم مثال يحتذى للتعايش».

(اقرا «كلمة الاتحاد» - ص٣)

اضراب شامل وحظر تجول على (٤٠٠) الف فلسطيني

● تتمة من صفحة ١ ●

العسكري المزيد من التفاصيل.

ووقعت اشتباكات عنيفة في المناطق المحتلة اصيب خلالها عشرات الفلسطينيين بالرصاص والمطاطي وقنابل الغاز وجراء اعمال الضرب وتكسير العظام. وعرف من بين الجرحى الصحفي حسن جبريل (٢٥ عاما من مخيم الشاطئ) الذي اصيب برصاصتين في الظهر عندما كان يرافق طاقم صحفيا يعمل لصالح احدى شبكات التلفزة الامريكية. وارتبط ان هناك عددا من الاصابات الخطيرة من بينها شاب من الدهيشة ووالدته اللذان تعرضا للضرب الوحشي امام مقر الحكم العسكري في مدينة بيت لحم.

وقد وقعت الاشتباكات في قرية بيت فجار ...

[illegible]

وشهدت انحاء دولة فلسطين المحتلة، امس اضرابا شاملا تلبية لنداء الانتفاضة رقم (٣٦). وواصلت قوات الاحتلال، ...

(٤٠٠) الف فلسطيني في القطاع (مخيمات رفح وخانيونس وجباليا والشاطئ والبريج ومدينة خانيونس وحي الشيخ رضوان في مدينة غزة) كما واصلت حملاتها ... واقتلعت ٥٠ شجرة زيتون و١٥ شجرة ...

ووقعت مواجهات عنيفة في حي ... في جنين اصيب خلالها الشاب نبيل عارف مرعي (٢٠ عاما) برصاصة في الصدر وحالته خطيرة.

ونقل الى مستشفى «الاتحاد النسائي» في مدينة نابلس ثلاثة مواطنين اصيبوا خلال اشتباكات مع قوات الجيش. وهم احمد حسين عبد ربه (١٤ عاما من قرية ...) ...

[illegible]

العسكري في بيت لحم لتزويد حسن بالادلة لكن الجنود انهالوا عليها بالضرب الوحشي فاصيبا بجراح بالغة ونقلا الى المستشفى.

وفي قرية كفر ثلث ... مسيرة حاشدة امس، احتجاجا على ممارسات الاحتلال القمعية ووقعت اشتباكات في ...

[illegible]

● قطاع غزة

وواصلت قوات الاحتلال فرض حظر التجول على قرابة اربعمئة الف فلسطيني في قطاع غزة، في مخيمات رفح وخانيونس وجباليا والشاطئ، والبريج ومدينة خانيونس وحي الشيخ رضوان في مدينة غزة. وعلى الرغم من ذلك وقعت اشتباكات متفرقة ... عدد من المواطنين بالرصاص ... ومن بين المصابين الصحفي حسن جبريل (٢٥ عاما) ...

● غاز سام على الاطفال

[illegible]

● اصابة الصحفي

[illegible]

اعلان وراثة

وردتنا مخطلة موقعة من رئيس وبعض اعضاء مجلس كفر قاسم المحلي تشعر بوفاة المرحوم سليم احمد الربيع من قرية كفر قاسم بتاريخ ٨٩/١٢/٤ وانحصار ارثه الشرعي في زوجته عائشة عبد الحافظ الربيع وفي اولاده منها وهم امين ... و...

لمن له اعتراض على مضمونها فليراجع هذه المحكمة خلال شهر من تاريخ النشر.

تحريرا ١٩٨٩/٣/٢٦

قاضي المحكمة الشرعية في ...

يوسف خليل ...

الاتحاد

صدر العدد الاول في ١٤ ايار ١٩٤٤

□ المحرر المسؤول: توفيق طوبي

هيئة التحرير

□ رئيس التحرير: اميل حبيبي
□ القائم باعمال رئيس التحرير: سالم جبران
□ نائب رئيس التحرير: انطون شلحت
□ سكرتيرة التحرير: سهام داوود
□ مدير التحرير: نظير مجلي
□ فريد غانم □ د. ادوار الياس
□ عمرو ابو شنب □ نسيم ابو خيط

مكاتب التحرير الرئيسية
حيفا، شارع الحريري ٩
هاتف ٥١١٣٩٦ و ٥٢٦٠٩٥ و ٥١٤٠٥٣
فاكسميلية ٥١١٣٩٧
مراسلات: ص.ب ١٠٤
حيفا ٣١٠٠٠
مكاتب الادارة المركزية والاعلانات والاشتراكات والتوزيع
حيفا، شارع يوحنا ... ٢٢
هاتف ٥٢٣٣٥٣ و ٥٢٣٢٥٤
مراسلات: ص.ب ٩٠٩٧
حيفا ٣١٠٩١

□ مكاتب «الاتحاد» في المناطق:

□ مكتب الناصرة - بيت الصداقة - الناصرة - ص.ب ٤٣ الناصرة ١٦٠٠٠ هواتف: ٠٦/٥٥٤٣٣٠ و ٠٦/٥٥٤٨٢٤
□ مكتب القدس - عمارة النزهة الجديدة - شارع ابو عبيدة بن الجراح ٣ - الطابق الاول. هواتف: ٠٢/٢٨٨٣٦٦ و ٠٢/٢٧١٦١٧ للمراسلة: ص.ب (٢٠٩٨٨).
□ مكتب عكا - ساحة فرحي - عكا القديمة. هاتف: ٠٤/٩١٢٤٣١
□ مكتب ام الفحم - ساحة الميدان - ام الفحم. هاتف: ٠٦/٣١٣٦٢٨
□ مكتب الطيبة - الشارع الرئيسي - الطيبة. هاتف: ٠٥٢/٩٩٣٣٨٦
□ مكتب المثلث - عرابة. هاتف: ٠٦/٧٨٤٦٦٤
□ مكتب كفر ياسيف - ابو سنان. هاتف: ٠٤/٩٦١٥٩١
□ مكتب يافا - تل ابيب - شارع عشكيا (٢) - هواتف ٨١٠٥٣٣ و ٠٣/٨٣٧٤٩٢
□ المطابع: مطبعة «الاتحاد» التعاونية - شارع الوادي ٤٣ حيفا. هاتف ٠٤/٦٧١٤٥٧

كلمة الاتحاد

لتتوقف حملة التحريض والارهاب! كل القوى لانجاح الاضراب!

□ صعّدت السلطات أمس الأول وأمس من حملة التحريض الصهيب ضد الجماهير العربية، واضرابه ليوم الارض. فقد ربطت الاذاعة والصحف وفيها بعد المفتش العام للشرطة بين بعض الحوادث الجنائية للايهام بأن هنالك تصعيدا بالتطرف بين العرب. ووصل السخف الى حد القول بأن نقاشا بين سائق تراكتور من عيلبون وبين الشرطي الذي حاول ان يسجل له مخالفة سير هو على خلفية تصعيد «التطرف» بين العرب!!

وبرزت الجميع أمس صحيفة «يديعوت احرونوت» حين زعمت، بدون أي أساس وبدون الاستناد الى أي مصدر، بأن مرتخب. تريد ان تجر العرب في اسرائيل الى المشاركة المباشرة في الانتفاضة، وطرحت هذه على هذا ثالث «يديعوت احرونوت» ان لجانا شعبية قد انبثت في المثلث والجليل، بدون ان تذكر ان هذه اللجان الشعبية علنية وانبثت من شخصيات اجتماعية من كل قطاعات السكان تجمع التبرعات الطبية والغذائية للاهل في المناطق المحتلة، وليس لتصعيد الانتفاضة في الطيبة وام الفحم والناصرة وعكا وسخنين وكفرياسيف.

ان هذه الحملة سخيفة ومفتعلة بشكل يثير القرف. ولكننا في الوقت نفسه نعبر عن أشد القلق من ان تكون وراء هذه الحملة الاعلامية المبركة أهداف البطش بالجماهير العربية.

اننا نحذر المسؤولين المتآلين من خطورة هذا النهج ونحذرهم الى عواقبه، وندعو كما ندعو الرأي العام الاسرائيلي الديمقراطي والتنور الى صد هذه الحملة الارهابية ضد الجماهير العربية. فالاضراب سيتم بنجاح كامل، بناء على مبادرة لجنة المتابعة العليا للمواطنين العرب في اسرائيل، وما نقوم به ليس انتفاضة بل نضالا سلميا قانونيا ضد التمييز والكبت وضد فظائع الاحتلال في المناطق المحتلة وتأييدا للسلام الاسرائيلي - الفلسطيني العادل.

والجماهير العربية تدرك - وتدرك ايضا «شمير» كما صرح ابو الهاد - ان ظروف الجماهير العربية في اسرائيل تختلف اختلافا اساسيا عن ظروف جماهير المناطق المحتلة. كي تختلف ايضا الاهداف السياسية لبينا شعب المناطق المحتلة يريد التخلص من الاحتلال واقامة دولة فلسطينية مستقلة في الضفة الغربية وقطاع غزة والقدس العربية، فان الجماهير العربية في اسرائيل ستظل في اسرائيل، بعد تحقيق السلام العادل والشامل والدائم.

وعليه فان نضال الجماهير العربية هو نضال اقلية قومية عربية فلسطينية داخل اسرائيل، يهدف الى المساواة الكاملة ويهدف الى احقاق حقوق الشعب الفلسطيني. ونحن نحرص كل هذا النضال بالتعاون الكامل مع كل انصار السلام والديمقراطية والتعايش في المجتمع اليهودي الاسرائيلي.

يجب افشال حملة التحريض ومواصلة المعركة الشعبية التعبوية لضمان النجاح الكامل للاضراب.

وكما لم نخف في ٣٠ آذار ١٩٧٦ ، وكما ركعنا الخوف بالقاضية مرة والى الابد لن نخاف الان بل سنطلق بوعي ووحدة ومسؤولية والتزام كامل بتوجيهات لجنة المتابعة، نحو الاضراب العام في الثلاثين من آذار ، يوم الخميس، بعد غد.

فالى الاضراب!

«الاتحاد»

ازاء عدو عصري وخبيث

●● التطور العام للجماهير العربية جعل المؤسسة الحاكمة تنتقل في التعامل معنا من اسلوب كرباج الحكم العسكري والارهاب الاقتصادي المباشر الى الاسلوب الامريكي العصري في التعامل السياسي والفكري والاعلامي، فما هي ملامح هذا الاسلوب الجديد؟!

● بقلم: سالم جبران ●

□ قبل عدة سنوات، صدرت في اسرائيل ترجمة عبرية لكتاب صدر اولا بالانجليزية. وهو عبارة عن وثائق ضبطها الجنود الايرانيون في السفارة الامريكية في طهران، بعد رحيل الشاه مباشرة.

استغلال هذه الميزة لتحقيق «منجزات» من الداخل خلق المناقب المنافسة لاشغال التنظيمات والاحزاب المعارضة بعضها داخل، بدل ان تستغل بالعمل السياسي بين المواطنين.

● الاساءة ستكل عنصرا اساسيا في ...

العمل على التفرقة والتفسيخ والتشكيك بالغالب والتشكيك بالاخرين والتشكيك في كل شيء. فكلنا بذاعة اسرائيل باللغة العربية الموجهة الى العالم العربي تطل علينا كمثلا كل دروسه و ...

النفس انطلاقا نحو الارتفاع الى مستوى الصراع السياسي - الفكري العصري القائم على الحقائق والمطالب والمصالح الاجتماعية المشروعة، لا على التوتر الشخصية او بالفرديه ... بعض ملامح القبلية الجاهلية.

بكلمات اخرى: نحن لا نعمل في فراغ، فعدونا قوي ومدربة، حديث وذكية وعصريه جدا ونحن مدعوون الى تطوير ادواتنا واساليبنا ورؤيتنا ويقظتنا ورؤيتنا العصرية الى ما يليق بالقرن العشرين□

[illegible]

شهداء الانتفاضة

● الشهيد رائد رشدي ضعيفة (١٨ عاما) من جباليا البلد

● استشهد يوم ١٩٨٨/١٢/٢٥ اثر اصابته بعيارين ناريين اطلقهما جنود الاحتلال عليه من مسافة تقل عن ٨ امتار

وهذه الصورة التقطت له في المستشفى بعد التأكد من وفاته

نضال اهالي يافا لاسترداد الاوقاف الاسلامية

● تقرير: مكرم خوري مخول ●

● جزء لا يتجزأ من معركة البقاء والصمود في هذا الوطن صمود في استمراريه الكفاح لتحرير الاوقاف الاسلامية لمؤسسة واستعادتها من اصحابها فقبل شهرين صدرت وزارة المالية قرارا يقضي بتقليص ربع الاوقاف الاسلامية بنسبة (٤٠) بالمئة ... الى تقليص اعداد في حصص الخدمات الاجتماعية للشعب، التي تقدم الى الشعب ولكن اسلاك ...

التهم بمختلف العناصر الوطنيه في يدها وذلك من على وريقات ... بتوقيع «ادعو عصام بكر» ولكن الهيئة الاسلامية المنتخبة كشفت المؤامرة التي تقف وراء التهجمات، وفي الاسبوع الماضي عقد حبيب جاهيري ... اليه الهيئة لاجتماع ما هو مبهم

المغتربين ناجم عن عدة احتمالات: ان السلطه معنية بتفريق الكلمه وتمزيق الصف، لأن الوحده قوه والتفرقه ضعف، والاحتمال الثاني هو طمعه المغتربين ... سلطة. ومن بعض هذه المجمعات المتواطئة ... في قرية الطيبه حيث صرحوا لصحيفه

● الشيخ يوسف عاشور - امام مسجد يافا

● الشيخ سليم ابو ريد - امام مسجد العجمي ●

● الشيخ سعيد السطل - امام مسجد حسن بك ●

الامر فقط عصبة القاضي ... الشريف في ... الكبرى ... يجب تحرير الاوقاف الاسلامية ليتمكن المسلمون من الاتفاق على التضحيه. واضاف شم ان المسلمين محرومون من انتخاب لجان اسلامية او انتخاب هيئة لادارة اوقافهم ... الاوقاف الاسلامية في عهد اسرائيل ...

● مواقف ●

وقال امام مسجد المحمودية في يافا، الحاج يوسف عشور في رده على ما يجري اليوم على الصعيد اليافي ... بيتا انه هذا البلد العريق على التصدي سوية وبكل قوانا بواسطة مجمعنا اليافي ...

عبره بقوله انه لا بد للقانون ان يأخذ مجراه وتابعا انه لتحقيق مخطط تصفية الاوقاف في يافا، حيث توجد اكبر واكثر الاوقاف الاسلامية في اسرائيل فحكومة اسرائيل قامت عام ١٩٥٩ بسن قانون تعيين اللجان الاسلامية لكي تبيع الاوقاف الاسلامية بايدي المسلمين انفسهم ...

[illegible]

اما الشيخ سعيد السطل امام مسجد حسن بك وعضو الرابطة لرعاية شؤون عرب يافا والهيئة الاسلامية المنتخبة قال:

طوال مثل هذا العمل الخبيث قدم به الى السجن في دولة اخرى تزج به في السجن، وانه نعتبر سكوت السلطة على ...

● من ارض الواقع

الظروف الاجتماعية السياسية التي سادت في السنوات الثلاث الاخيرة في يافا ...

● الوحدة في ...

[illegible]

الجبهة الدمقراطية للسلام والمساواة - كفر قاسم

تدعوكم لحضور الاجتماع الشعبي على شرف يوم الارض الخالد، وذلك يوم الاربعاء ٨٩/٣/٢٩ في تمام الساعة الخامسة مساء في الساحة العامة.

خطباء الاجتماع:

● عضو سكرتارية لجنة الدفاع عن الاراضي - محمد عبد الكريم منصور.

● المربي حسن بشارة.

● عضو المجلس عن الجبهة - جودة توفيق بدير وآخرون.

اعلان حصر ارث

وردتنا مضبطة موقعة من بعض اشخاص من حيفا تشعر بوفاة المرحوم احمد محمد ... بالجهة الموعودة وانحصر ارثه الشرعي والقانوني بزوجته ... وابنه ... وانحصر الارث بالولد الذكور ... ولا وارث للمرحومين سواه. فعلى المعترض مراجعة المحكمة الشرعية في حيفا، خلال ١٥ يوما من تاريخ نشر هذا الاعلان.

المحكمة الشرعية - حيفا

اعلان حصر ارث

وردتنا مضبطة موقعة من مجلس طرعة المحلي، تشعر بوفاة المرحوم محمود حسين حجازي، بالجهة الموعودة بتاريخ ٨٧/٣/١٦ وانحصار ارثه الشرعي والقانوني بزوجته رقية فضيل حجازي وبأولاده منها وهم نضال ودلال وحسين وفاطمة وفادة. ولا وارث للمرحوم سواهم. فعلى المعترض مراجعة المحكمة الشرعية في عكا، خلال ١٥ يوما من تاريخ نشر هذا الاعلان.

المحكمة الشرعية - عكا

قصة معتقل ..!

● صعدت الى باص حيفا - الناصرة ظهر يوم ٨٩/٣/٨ وبعد مرور الباص في محطة شفاعمرو صعد رجل في الثلاثينات من عمره وجلس في مقعد ... وسألني كيف يمكن ان يصل الى جنين ؟ ووصفت له اين يذهب لدى وصوله الى الناصرة. ولكنه عاد يسأل: اين انا الآن؟ وقلت: انك في شفاعمرو. وسكت الرجل وامارات الحيرة والخوف بادية على وجهه وسألته عن امره فقال كنت معتقلا في انصار ٣ وعندما اطلقوا سراحي و ١٥ معتقلا آخر، عصبوا اعيننا وأركبونا حافلة راحت تنزل احدنا بين وقت وآخر وعندما انزلوني لم اعرف اين انا ولا كيف اصل الى بلدي جنين. واستمر الرجل قائلا: لقد سجنت عدة مرات، مرة لمدة ستة اشهر ومرة لمدة سنتين، وهذه المرة اعتقلوني لمدة ثمانية اشهر واطلقوا سراحي اليوم، وكل التهم التي اتهموني بها ملفقة، وقد علمت منه انه كان مصاب بجرح من رصاص الاحتلال، وان قتلة وجوده في المستشفى لم يسمحوا لاهله بزيارته كما لم يسمحوا بهذه الزيارة ايضا في اثناء فترة اعتقاله

● خالد ابراهيم زيدان - كفر مندا ●

●●● ردود سريعة ●●●

[illegible]

كفر نعمة تبني حياة جديدة معمدة بالتضحيات

● كيف تعيش اسر العمال الذين فصلوا من اعمالهم؟! ●

● تقرير: حسن فرج الطويل ●

● في ظلال الاعلام يسير الزائر الى قرية كفر نعمة، ١٣ كم غربي مدينة رام الله وتنطق الجدران بالتزام الاهالي بأهداف شعبهم. وتستوقف الزائر اطلال البيوت المهدمة على جانب الشارع، ثم ينحني اجلالا امام اضرحة الشهداء عندما يلتفت الى ...

الكثير من المواد الاستهلاكية على قوائم الكماليات، فيما يقتصر استهلاك هذه العائلات على ما هو ضروري واساسي لتجنب الجوع.

● الجديد يولد على انقاض القديم

ارتفاع ملحوظ عما هو مسموح به. كي كان من نصيب القرية ٢٠ جريحا. ولا يزال رهن الاعتقال ١٩ مواطنا منهم طالب و ١٨ عاملا ...

[illegible]

الثروة الحيوانية، في الفترة نفسها ...

جبهة الصينة الدمقراطية

تدعوكم لحضور الاجتماع الشعبي بمناسبة الـ ٣٠ من آذار، وذلك اليوم، الثلاثاء ٨٩/٣/٢٨، الساعة ٦٠٠ مساء في نادي الحزب الشيوعي، يتحدث سالم جبران - القائم بأعمال رئيس تحرير «الاتحاد».

● الدعوة عامة ●

السفر الى مهرجان دير حنا

● عكا القديمة، التجمع الساعة ١٤٠٠ - القاضورة

● عكا الجديدة، التجمع الساعة ١٤٫٢٠ - شارع بن عامي البريد القديم

● الرامة - التجمع الساعة ١٤٫٣٠ - قرب بنك هبوعليم

● تهانينا الحارة ●

الى العزيز حسين احمد حسين «ابو رياض» بمناسبة بلوغك الـ ٦٥، متمنين لك الصحة والسعادة والعمر المديد.

اعضاء الحزب الشيوعي - فرع عكا

المسلمون والسلطة السوفييتية

●بقلم: ميخائيل مالايف●

● صلاة الجمعة في مسجد ليبي اباد في طاجيكستان السوفييتية ●

● ماذا اعطت السلطة السوفييتية للمسلمين؟ كيف يعيش المسلمون في الاتحاد السوفييتي؟ – هذان السؤالان كانا يشغلان دوما الكثير من المسلمين في العالم باسره، وما زالا يثيران اهتمامهم. وهذا طبيعي...

عقب انتصار ثورة اكتوبر الاشتراكية العظمى مباشرة اقرت الحكومة السوفييتية الاول – مجلس مفوضي الشعب برئاسة لينين في اجتماعها بتاريخ ٢٠ نوفمبر (تشرين الثاني) – ٣ ديسمبر...

(مجلة «المرأة السوفييتية» العدد ١٩٨٩/١)

في عاصمة الاندلس «قرطبة» التي تحافظ، منذ الف سنة، على واحدة من ازهى الحضارات في تاريخ البشرية

● بقلم: روبرت لاندا – دكتور في علوم التاريخ ●

● لم يعد بلاد الاندلس وجود منذ ٥٠٠ سنة تقريبا. ولكن ورثت تسميتها مقاطعة في جنوب اسبانيا. بيد ان التراث الروحي والمادي للاندلس وتقاليدها في علم الجمال والموسيقى والشعر والعمارة والحرف والطبخ والعديد من مجالات الحياة المعاصرة الاخرى ما زالت قائمة حتى اليوم في العالم العربي، وخاصة في بلدان المغرب...

كان لا يمكن لانتقال مكتبات قرطبة الشهيرة. فالورق الذي اخترعه الصينيون ظهر في اراضي الدولة الاموية في سمرقند في اواسط القرن الثامن...

(١) اكتشف سر صناعة البلور (الكريستال) في قرطبة بالذات عام ٨٨٠

(مجلة «آسيا وافريقيا اليوم» العدد ١٩٨٩/١)

● تهانينا الحارة ●

الى العزيز احمد ابراهيم طاطور وعائلته بخطوبة ابنه دنيا... الف مبروك و... الفرحة ...

اعضاء الحزب والنسبة والجبهة – ...

● اجمل باقة ورد ●

الى اليس ... بنجاح ... في معهد التخنيون ... الف مبروك والى الامام في خدمة شعبك

ور وسا اعراس حاج ... – عبلين

المحكمة الكنسية الارثوذكسية في الناصرة

اعلان حصر ارث

تقدم السيد غازي ايوب فرح ... يطلب فيه عمل حصر ارث المرحومة والدته روز ... التي توفيت ... في الناصرة بتاريخ ٨٦/١٠/١٤

لمن له اعتراض فليقدمه لدى المحكمة خلال ١٥ يوما من تاريخ النشر

... خوري ... – سكرتير المحكمة

اعلان وراثة

وردتنا مضبطة موقعة من رئيس وبعض اعضاء مجلس ... المحلي تشعر بوفاة المرحوم ... في ٦٧/١/١٨ ...

لمن له اعتراض على مضمونها فليراجع هذه المحكمة خلال شهر من تاريخ النشر

تحريرا ١٩٨٩/٣/٢٦

القاضي ...

يوسف خليل المسرقي

◆ تهانينا الحارة ◆

● الى صلاح ... وزوجته كاملة بالمولود الجديد ...
● والى عبد الباسط ... وزوجته ياسمين بالمولود البكر ...
● والى الدكتور ماجد عيسى وعروسه ... وإلى بمناسبة الخطوبة
● والى امين عبد الله عامر بمناسبة حصوله على شهادة مدقق حسابات
● والى ... وعروسه ... بمناسبة الخطوبة

اعضاء الحزب والجبهة – كفر قاسم

◆ اجمل باقة ورد ◆

● الى رسلان سعدي وخطيبته ... بمناسبة الخطوبة
● والى منصور مناصرة وعروسه بمناسبة الزفاف والف مبروك
● والى سهيل سعدي وخطيبته ... بمناسبة الخطوبة
● والى احمد قاسم ياسين وخطيبته بمناسبة الخطوبة
● والى منيب كمال ياسين وخطيبته بمناسبة الخطوبة
● والى عاصم سميح ياسين وخطيبته بمناسبة الخطوبة

اعضاء جبهة ... – عرابة

الجبهة الديمقراطية للسلام والمساواة – حيفا

● من اجل انجاح الاضراب العام في الـ ٣٠ من آذار

ندعوكم للاشتراك في الاجتماع الشعبي الذي سيعقد يوم الاربعاء ٨٩/٣/٢٩ الساعة ٧،٠٠ مساء في ... شارع ... ٣٩ – حيفا

يتكلم في الاجتماع

الشيخ ... – رئيس لجنة الدفاع عن الاراضي
● ... عضو اللجنة التنفيذية للهستدروت
● الاستاذ ... – عضو سكرتارية الجبهة

اجتماعات على شرف يوم الارض

● اللد – اليوم، الثلاثاء ٨٩/٣/٢٨ الساعة ٧،٠٠ مساء في نادي الحزب الشيوعي. باشتراك احمد سعد

● الرملة – اليوم، الثلاثاء ٨٩/٣/٢٨ الساعة ٧،٠٠ مساء في نادي الحزب الشيوعي. باشتراك فتحي شبيطة وميخائيل فانوس – عضو بلدية الرملة.

مجلس مجد الكروم المحلي

قسم الرفاه الاجتماعي

تلفون: (٠٤/٩٨٩٩٠٤)

اعلان رقم ٤٩/٨٩

يعلن مجلس مجد الكروم المحلي عن حاجته لمركزا ... بنسبة نصف وظيفة الشروط المطلوبة:

١ – عاملة اجتماعية مؤهلة.
٢ – حاصلة على شهادة الـ (B.A) في احد العلوم الاجتماعية.

تقدم الطلبات خطيا لسكرتير المجلس المحلي حتى موعد اقصاه ٨٩/٤/١٣ الساعة الثانية بعد الظهر.

لمزيد من التفاصيل يمكن التوجه شخصيا او هاتفيا الى قسم الشؤون الاجتماعية في المجلس المحلي.

● احمد حاج – رئيس المجلس المحلي ●

السيارة البلغارية الكبيرة

بلادنا

جدل الصادق

● قرية عربية تغير اسمها القديم من جدل باب الى جدل الصادق نسبة الى الشيخ صادق شيخ اكبر عشائر القرية.

تقع القرية شمال الشمال الشرقي للرملة وشرق الشمال الشرقي يافا، ولموقعها أهمية خاصة لارتباطها بطريق رئيسية بين السهل الساحلي وقراه، فهي ترتبط بيافا بطريق رئيسية من الدرجة الاولى، كما انها تقع على طريق بيت يافا ـ طولكرم وهو خط سكة حديد الله ـ طولكرم ـ حيفا على بعد كيلومترين غربها.

تقوم القرية على رقعة منبسطة من السهل الساحلي يتراوح ارتفاعها بين ١٠٠ و١٢٥م عن سطح البحر، وهاوي القرية من الجنوب وادي مستمر احد روافد نهر العوجا المتجهة نحو الشمال الغربي، وتمتد القرية شكل متوازي الاضلاع، وهي في جزئها الشمالي الشرقي اكثر ارتفاعا من جزئها الجنوبي الغربي، وتربة اراضيها خصبة ومواردها المائية غنية، ولذا تحيط بها الاراضي الزراعية من معظم الجهات تقريبا وتكثر البساتين المروية في الجهات الجنوبية والغربية والشمالية. وتستمد القرية مياهها من الامطار والمياه الجوفية، ففي فصل الشتاء تسقط امطار كافية يقوم السكان بجمعها في آبار وتتوافر الآبار حول القرية متفاوتة في اعماقها، ولكن مستوى الماء الباطني في الغالب قريب من سطح الارض والخزانات الجوفية غنية بمياهها العذبة التي تستعمل للشرب والري.

مساكن القرية متلاصقة بينها الازقة الضيقة. وتضم كل حارة (حي) في القرية مجموعة من هذه المساكن يسكنها افراد الحمولة (العشيرة) بالاضافة الى ديوان (مضافة) الحمولة المخصص للاجتماعات العامة واستقبال الضيوف. وتتفاوت بناء بيوت القرية فيتخذ بعضها من الطين واللبن، وبعضها الآخر من الحجارة او الاسمنت. وقد ضمت القرية جامعا ومدرسة وعيادة صغيرة ولكن اعتمادها الرئيسي في توفير الخدمات اللازمة لها كان على مدينة يافا.

قدر عدد سكان جدل الصادق في عام ١٩٤٧ بنحو ٢،٥٠٠ نسمة يعمل معظمهم في حرفة الزراعة وتربية المواشي، وأما مساحة اراضيها فبلغت ١٦،٦٢٢ دونما. وكان السكان قبل عام ١٩٤٨ يزرعون الحبوب من قمح وشعير وذرة وسمسم في المناطق الوعرة الى الشمال الشرقي من القرية في حين تركزت زراعة الاشجار المثمرة ولا سيما الحمضيات (٢٣٨٧ دونما) والخضر في بساتين تعتمد على مياه الآبار المنتشرة في المناطق المنبسطة. وكان معظم الانتاج الزراعي والثروة الحيوانية للقرية يستهلك محليا.

تحولت هذه القرية العربية عام ١٩٤٨ الى خربة مهجورة بعد ان طردت القوات الاسرائيلية سكانها وقامت على انقاضها مستعمرة «جفعات هاشه» التي تقع حاليا في مقاطعة «بتاح تكفا».

المرجع:

خريطة فلسطين مقياس ١ : ... لوحة يافا ـ تل ابيب.

عن الموسوعة الفلسطينية

الحياة والحياة للاطفال

● صدر العدد الثامن عشر من مجلة «الحياة» وتزين غلاف العدد صورة ام وطفلها وعبارة معبرة «وكلا خلقنا دنيانا بنسامة ليومه واملا بغده».

ويحتوي العدد على مقالات جديدة ومتنوعة، والمقال الاول لمحمد بدارنة «التلفزيون والسينما واطفالنا» وفيه ينتقد خطاب البث التلفزيوني قائلا: «ان هذه المحطات التي تدخل بقصد او غير قصد على اطفالنا ببرامج تربوية، تلقائية فنية لان يكن لها ان تعمل على تعريف ثقافة اطفالنا، كخصب خيالهم، تشجيعهم متعة ومسرة، تثري لغتهم، وتطور مداركهم، ترسخ في نفوسهم قيما انسانية، يبحر معهم في عوالم الجميلة، تصحبهم الى البلاد البعيدة وتعرفهم على شعوب العالم وتقاليدهم وتنقل اليهم ما يجري في عالمنا الكبير وعالمهم الصغير». ثم يعرض ما يجب ان يتوفر في افلام الاطفال، فيعدد عددا من الامور، كالمتعة والتسلية وتنمية معلومات الطفل العلمية واللغوية.. الخ. واستثارة التفكير وتنمية الحس الجمالي وغير ذلك. وفي العدد مقالات اخرى مثل «كي تتخلص من نظاراتك» بقلم د. سري سيج العيش، و«نحو نهضة جديدة للخط العربي» بقلم محمد سعيد الصكار، و«الرضاعة والبرجاء» بقلم د. امل علي بلعزوجي، و«الطفل المعين، كيف نجعله محباً»، و«لغة الشعر» بقلم حنا نور حاج، وثلاثة مشاريع اوروبية لغزو اللغة العربية بقلم سعد شعبان، و«البستنة، الوهم والحقيقة» لسطلاع: سليمان الشيخ، و«العاب طفلية للاطفال» بقلم د. وليم شحادة، و«المعتقدات الشعبية وطرق ممارستها» بقلم المربية النصراوية: ماثلة ليس، و«فن الظاهر المسرحية عند العرب» بقلم د. احمد هلبي، و«الطبيب الآخر» بقلم د. حسن فريد ابو غزالة، و«طفل لا يأكل» بقلم د. حماد شمس باشا، و«رحلة الالتزام مع ان الفنانة النصراوية جهيدة» بقلم الفنانة اميرة الديك ـ حيفا.

وصدر العدد الحادي والعشرون من مجلة «الحياة للاطفال» ويحتوي على عدد من القصص للاطفال مثل «نور الحرية» بقلم يعقوب الشاروني، وقصة «القدس الفقراء» بقلم تولستوي، ترجمة د. فالح حسن، و«كل عبارة قصته» يكتبها حنا نور حاج، والقصة الفائقة بقلم نجوى سمور ناصر ـ الصف الرابع قرية كفر سميع.

ويحتوي العدد على اشعار رقيقة مثل «خالتي عرضة» شعر عيسى ايوب، «عيدك يا ماماه» بقلم جرنفيف ادوار فرنسيس (صابح)، «الحياة للاطفال طفلة العرب» «وحضر جماد وعيد الشجرة» «ومن تكون يا اصدقائي».

اما في مجال الثروة اللغوية وتنمية التفكير، ففي ص٧ صور لسوس وهي غير مرتبة على الطفل ان يرتبها ثم يكتب عن هذه الصور قصة شيقة، وكذلك في ص٩، حيث يدعوك غوار عزيزي الطفل الى كتابة سيناريو بكلمات الحلوة. اما في الصفحات ٢٨ ـ ٢٩ فهناك العاب (احجية ومسابقات سحرية، هدفها حث الدماغ وحثه على التفكير. اما القصة على الغلاف الخارجي الاخير فهي كلمات تتخللها صور على الطفل اكمالها.

اما ندوة الاطفال، نادي الاصدقاء واذاعة الاحباء، فغنية بالمواد المتنوعة والرسائل الممتعة التي ارسلها اطفالنا من كل انحاء البلاد.

ويحتوي العدد على مقالات مثل «معد جهينة» فنانة نصراوية تخاطب بفنها» بقلم الفنانة اميرة الديك و«قرطبة زينة الدنيا» بقلم: محمد بدارنة و«كيف نتكلم».

واحتوى العدد على هدية ملونة من الورق المقوى كتب عليها ماهية للفنان النصراوي سامي سمعان.

الكاتب السويسري يوهان فيس و«أدب المغامرات» (١٧٨٢ ـ ١٨٣٠)

● حياته وثقافته:

ولد الكاتب السويسري يوهان رودولف فيس في مدينة بيرن السويسرية في ٤ آذار ١٧٨٢ كان والده كاهنا. اما يوهان فقد اظهر ميولا ادبية وهو في سن مبكرة. درس التاريخ والفلسفة واللاهوت في جامعة بيرن، وفي سنة ١٨٠٥ عين استاذا للفلسفة في جامعة بيرن.

● نشاطه الادبي:

كانت تجارب يوهان الادبية الاولى قد ظهرت وهو صغير السن غير ان كتاباته الجدية ظهرت بعدما انهى دراسته الجامعية. في سنة ١٨١١ اصدر اول ديوان له واشهر قصائده هي قصيدة «حب تتغنى يا وطنه» والتي اصبحت النشيد القومي السويسري. في نفس السنة ١٨١١ شارك في تأسيس «الكتاب السنوي السويسري» واسع الانتشار وهو مورده الادبي وقد ظل واحدا من محرري الكتاب حتى وفاته.

قام يوهان باجراء ابحاث في مجال التراث السويسري وقد نشر نتائج ابحاثه في مجلدين كبيرين هما «ملاحم بطولات شعبية، اساطير وحكايات من سويسرا» (١٨١٥ ـ ١٨٢٢).

في سنة ١٨١٠ وأثناء بحثه في مكتبة والده الضخمة وجد المخطوطة المكونة من ٨٤١ صفحة التي تحكي قصة عائلة روبنسون السويسرية. اعاد كتابة القصة واصدرها في كتاب من اربعة مجلدات باسم «روبنسون السويسري او الواعظ السويسري الناجي من السفينة المحطمة وعائلته» (١٨١٢ ـ ١٨٢٧). لقد حقق الكتاب نجاحا عظيما وقد ترجم الى عدة لغات اوروبية قبل وفاة يوهان. توفي يوهان فيس في ٢١ آذار ١٨٣٠.

● قصة روبنزون السويسري:

تعتبر قصة روبنزون السويسري اشهر رواية في الادب السويسري وهي تشبه رواية روبنسون كروزو الانجليزية.

تحكي الرواية قصة كاهن سويسري واعظ يخرج مع زوجته واولاده الاربعة يبحثون عن وطن جديد. تهب عليهم عاصفة قوية تقذفهم الى جزيرة منعزلة في قلب المحيط. يعمرون هذه الجزيرة فهم ركابها. جنة عدن على هذه الجزيرة توجد كل انواع الحيوانات والنباتات التي وصلت اليها من كل انحاء العالم. تعيش عائلة روبنزون على هذه الجزيرة حياة هادئة بدون قلق. وعندما تجيء احدى السفن لانقاذ العائلة يفضل الزوجان البقاء على الجزيرة التي اسمياها «سويسرا الجديدة».

لقد ترجم الكتاب الى عدة لغات وحول الى فيلم سينمائي وتلفزيوني ناجح جدا وما زال الكتاب يعتبر من اجل ما كتب في ادب المغامرات.

من اعلام الشعر العربي ● بقلم: مفيد صيداوي ●

الحسين بن منصور (الحلاج)

● لعل شخصية الشاعر الحسين بن منصور المعروف بـ«الحلاج» من اكثر الشخصيات التراثية والشعرية الواردة في الشعر العربي الحديث سواء كان ذلك تلميحا او تصريحا. فقد خص الشاعر صلاح عبد الصبور هذه الشخصية بمسرحية شعرية اطلق عليها «مأساة الحلاج» كما ان شعراء آخرين، وخاصة الشعراء الثوريين في العالم العربي استوحوا هذه الشخصية.

ويعود ذلك لكون الحلاج لم يكتف كبقية المتصوفين على التهاليل ومحاولات التقرب من الله حسب الطرق الصوفية ـ بل خرج الى الناس ليقاوم السلطان الظالم ويدعوهم لمقاومته. وهذا ما ألب الحكام عليه فقتلوه.

● فمن هو الحلاج؟

هو الحسين بن منصور، ولد ونشأ في مدينة تستر، جده مجوسي ويقال ان اباه كان يحلج الصوف او القطن ولذا عرف بالحلاج.

وقدم الى مدينة العلم بغداد بعد ان اصبح مزودا بكثير من المعارف. فتتلمذ على الجنيد واخذ عنه عباراته واعتبر نفسه انه ارقى مرتبة واعلى من الجنيد في عالم التصوف.

فارق معلمه وصاحبه واتجه الى مكة المكرمة لتأدية فريضة الحج واقام فيها سنة ثم اخذ يطوف في البلاد ويتعرف في طوافه على ابي بكر الرازي الطبيب المشهور والفيلسوف المعروف فيدرس عنده الفلسفة اليونانية وعلم الكيمياء وتابع طوافه حتى وصل الى الهند وتعرف على الديانة هناك وما فيها من مذاهب الفكر والسحر وعند عودته التحق بالقرامطة واخذ عنهم عقيدتهم وادى فريضة الحج للمرة الثانية. ومن ثم عاد الى بغداد واخذ هناك ينشر ارائه. ونقل اقواله المشهورة «انا الحق» ويعاديه في ذلك استاذه الجنيد في هذه الفكرة لشدة تطرفها. الا ان العديد من المريدين والاتباع تجمعوا حوله وبدأ يجمع الناس ضد الحكام واثار الفقهاء عليه واتهم بالزندقة فتخفى منه فسيق الى السجن سنة ٣٠١ هـ فظل فيه ثماني سنوات وكانت محاولات لتخليصه من السجن الا انها باءت بالفشل ثم حوكم متهما بانه يدعي الربوبية والنبوة وقوله ان الحج ليس من الفرائض الواجب اداؤها شرعا. فافتى بقتله ونفذ فيه الحكم في الثاني عشر من ذي القعدة سنة ٣٠٩ هـ. وكانت عملية قتله عملية منكرة فقد ضرب الف سوط ثم قطعت يداه ورجلاه وحز رأسه ونصب يومين على الجسر ثم حمل الى خراسان فطيف به هناك اما جثته فاحرقت والتي يرمدها في دجلة كما يقول شوقي ضيف. ولقيت منذ ذلك التاريخ ذكراه خالدة بين مريديه ولكن بعد ذلك اتى كل دعاة الحرية، والدفاع عن الفكر وحريته والكلمة والمستبدة.

● شعره:

الشعر الصوفي يحمل مضمونه معنى قريب مباشر يعتقد البعض معنى حيلا عاديا ومعنى صوفي فيه للكلمة بعد آخر مرتبط بالله ودلالته وتمجيده والاتحاد معه بكمال الحب الصوفي هو ان يجاهد المتصوف ويحقق ويلاقي الامرين في حبه بملازمة ذكر محبوبه وتسبيحه حتى يغيب عند ذكره حين تأخذه نشوته به.

ومن بديع أشعاره:

أنا من أهوى ومن أهوى أنا
نحن روحان حللنا بدنا
فإذا أبصرتني أبصرته
وإذا أبصرته أبصرتنا

ويقول في قصيدة اخرى:

مزجت روحك في روحي كما
تمزج الخمرة بالماء الزلال
فإذا مسك شيء مسني
فإذا أنت أنا في كل حال

ولعل الابيات التالية الجميلة التي يختصر فيها حدود الاسلام الى حدود الانسان خير ما نختتم به هذه النماذج لما تحمله من محبة لكل الديانات والتسامح:

الا ابلغ احبائي بأني
ركبت البحر وانكسر السفينة
على دين الصليب يكون موتي
ولا البطحا اريد ولا المدينة

● آثاره:

١ ـ له ديوان «الطواسين» ـ نشر في باريس.

٢ ـ وديوان الحلاج طبعه المجمع العلمي العراقي بتحقيق كامل مصطفى الشيبي.

٣ ـ له اشعار واقوال في كتب الادب وخاصة تلك التي تبحث التصوف وابحاث المستشرقين نيكلسون وماسينيون.

ـ المصادر والمراجع:

١ ـ صلاح عبد الصبور «مأساة الحلاج» في ديوانه الصادر عن دار العودة او بطبعة خاصة ـ بيروت.

٢ ـ د. شوقي ضيف ـ العصر العباسي الثاني، ص٤٧٣ ـ ص٤٨٢، دار المعارف بمصر.

٣ ـ حسين مهنا ـ التقرير آخر الليل ـ سنة ١٩٨٨ قصيدة خاصة عن الحلاج، دار الاسوار عكا.

الجد موروزوف وحفيده موروزكو

●بقلم: سرغي ماكيف●

● في هذه السنة مرض عندنا الجد موروز (الجد الصقيع او البابا نويل او سانتا كلاوز) نوعا، تطرحون سؤالا: الا يحدث كذلك؟ يحدث!

في مدرستنا القروية كان الطالب موروزوف ايغور ايفانوفيتش يلوم دائما بدور الجد موروز. كان دائما يجلب الى المدرسة شجرة رأس السنة. لحية الشيخ موروزوف شائبة طويلة وعريضة. انه احي لمعطفه من فرو الضأن بالة مشعشعة. يحمل بيده عصا معقوفة في صفوف الصغار فقط انه الجد موروز الحقيقي.

وفجأة اصابه مرض طويل. فما العمل؟

كان حفيده، نيكيتا موروزوف، يتعلم في الصف الخامس في مدرستنا. وقد سماه الاولاد فيما بينهم موروزكو (الصقيعي).

نده الجد موروزوف حفيده وقال له:

ـ سيتعين عليك يا نيكيتا ان

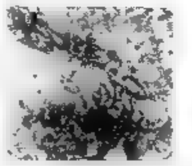

اجمل عرضا على شجرة رأس السنة الى المدرسة. ولكي لا يعرفك الاولاد، البس البسة الجد موروز: هذه معطفي، وقبعتي، وعصاي، وجزمتي اللباديتين. اما اللحية فاصنعها انت من الشالق.

لبس نيكيتا واذا به الجد موروزوف تماما الا الانف لخلف حرة بقليل قرن الحصان بالزحافة الشجرة كانت ممددة على الزحافة، وجاوزة منذ امس) وراح الى القرية طريق الغابة.

فجأة رأى نيكيتا رجلا ينحرف عن الطريق، غير بعيد عن المحطة الخشبية، الى الغابة. على كتفه بندقية وفي حزامه فأس. قال موروزكو في نفسه: ماذا يريد ان يفعل هناك في مغروسات الشجيرات الصغيرة. ناهيك عن الفأس؟ اوقف الحصان وراح يتبع الغريب.

وهذا العم كان بالفعل ينوي ان يسرق شجرة صغيرة لرأس السنة من المغروسات المحمية. اخذ منه البندقية وسأل:

ـ ماذا تفعل هنا يا مواطن، مع البندقية؟

استطار السارق ـ الجد موروز! في الغابة تلك الوقفة. ثم حقق ـ هذا صبي يلبس الجد موروز. واخذ يكلمه محاولا ان يخدعه.

ـ خذ يا صبي بندقية الصيد، اذهب كثيرا الطبيعة والتقط الصور للذكرى.

فكر موروزكو بانه سلاح:

ـ هيا الى اسورك اترك هذه الشجيرة! لترتعش العم بكليته.

ـ آه يا صبي من الافضل ان لا تصور الآلة معلقة بالبندقية.

قال الصبي: ـ لا شيء معقد هنا، يجب الكبس على هذا الزناد فقط.

صاح العم وزعق:

ـ يا صبي لا تمس هذا الزناد! وعلى العموم من الافضل ان اعود الى بيتي. العتمة حلت، ولا يصح التقاط الصور.

هرب موروزكو:

نسيا لكل طاري. انا رأه حارس الغابة. فيمكن للغريف اختار شجيرة جهدة. واسند البندقية الى جذع شجيرة الغري، وسحب الفأس عن وراء حزامه.

اقترب موروزكو بهدوء من ورائه. وحتى الثلج لم يطقطق. لقد

ـ الافضل ان آخذك الى المحطة. وهناك يوجد مركز الميليشيا ايضا.

عند سماع هذه الكلمات، غاب العم عن الابصار كأنما انشقت الارض وابتلعته.

اما موروزكو فقد نقل الشجرة الى البعد ووصل الى المدرسة بدون حوادث ومغامرات. صحيح ان الاولاد عرفوه مع ذلك. وكل منهم سعى جهده لشد لحيته. ولكنه لم يغضب وقال:

ـ ولكن انتبهوا ولا تفكروا في السنة المقبلة بشد الجد موروز الحقيقي من لحيته!

(عن مجلة «الاتحاد السوفييتي»)

رسائل الاصدقاء

● وصلت محاولتان شعريتان للطالبة جهينة داوود ناصر من كفر سميع الاولى بعنوان «فلتنتهي عدوة» والثانية بعنوان «امي» وكلتا المحاولتين قريبتان من النثر المسجع، انت غير ملزمة بالكتابة على قافية واحدة، بامكانك التحرر من ذلك ولكن شعر التفعيلة اي «الحر» له قواعده ايضا.

● أرسل لنا طالب الصف التاسع من بلدة الفريديس حسام حافظ ابو ميخ، محاولة سحرية بعنوان «فلستمرة» المحاولة ناضجة من ناحية الفكرة، لكنها تحتاج الى الكثير من الجهد كي تصبح شعرا، حاول ثانية.

● الطالبة آمال نعمة عودة من حيفا ارسلت محاولتين شعريتين «عيد الام» و«المخلص» معذرة يا آمال لان ما كتبته ليس شعرا، عبري عن افكارك نثرا وثابري فانتظر في انتاج جديد.

قصيدة عام ٢٠٠٠

سامر خير ـ (طالب الصف الثاني عشر ـ المغار)

يا ربّ ما طعم الامان؟
أسير حالما وحاملا مشاعري بلا زمان
في عالم ليس لنا فيه اي مكان
ـ وهو لن ـ
وهبت في ضلوعي
احبها، اريدها جليلة
اريدها منيرة
اريدها كتبها ومسجدها
ارفع اليها عاصي، وحلقي وعنقي
علم تحصر التي التي اعده
يا صاحبي
وتمضي مشاعري وتلطمها
الخوف ـ صراخه ـ ستتمدد
انا الذي اهزم من شدة القهر
انا الذي احرق شلال الخطر
يا رب كل لصاحبي انا هنا وابن بشر
وكل لهد ستندد.

انا الذي سوف افرك دائما
انا الذي سأشنع الليل الى مطلع البحر
انا الذي ـ يا رب ـ سوف يمتطي مشاعري
انا الذي اصافح الريح التي تعزيني
يغني حجر
عندي ملائك مرسل من كفي
الى رماد المقبرة
يحمل ذكرى مجزرة
يا صاحبي
دنياي سبورة في يدي
اعجن بالدم غدي
انا الذي اسحر العالم من اجنحة
واجعل الفجر بيوتا وشجر
لانني يا صاحبي

ابن بشر

تطوير التفكير عند الاطفال من سن ٥ ـ ٧ سنوات

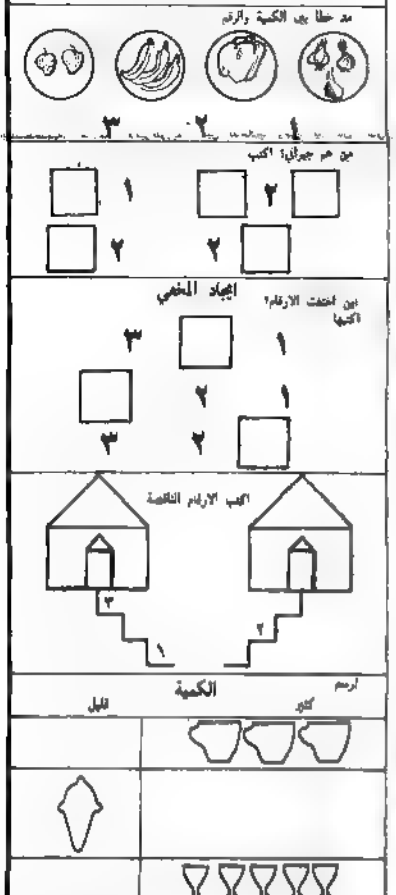

"الاتحاد" قبل ربع قرن

وحش سياسة سلب الاراضي يكشر عن انيابه في قرية اكسال الوادعة

● كسال - مراسل خاص - قامت حكومة اشكول في الايام الاخيرة بتوزيع انذارات لاصحاب البيوت المقامة على ارض الوعرات التابعه للقريه امهلتهم فيها لمدة ١٤ يوما حتى يحصلوا على رخص عمار بيوتهم والا هدمتها.

لقد انقضى على اقامة هذه البيوت سنوات عديدة. وفي سنة ١٩٦١ اتخذ المجلس الذي تعين بالقريه قرارا بضم الارض لمنطقة المجلس المحلي وذلك بعد ان تقدم بشكاوي الى السلطات المختصه ووزارة الداخليه ضد محاولة سلب هذه الاراضي وهدم البيوت المقامه عليها. وقد تسلم المجلس في حينه رسالة من وزارة الداخلية تعد بالاهتمام في هذه القضية.

ان هذه الاراضي هي كغيرها من القرى العربية تسجلت على اسم المندوب السامي البريطاني لانه لم يكن للقرى العربية في حينه مجالس محلية، وقد كانت هذه الارض تستعمل مراعي لمواشي القرية حتى اضطر المواطنون الى البناء عليها نظرا لزيادة عدد سكان القرية من التوالد الطبيعي. ولكن حكومة الاضطهاد القومي وسلب الاراضي لم ترى في عيني رؤيه بيوت جديدة للعرب. فاخذت تلاحق اصحاب البيوت بحجة عدم حصولهم على رخص بناء. وبالفعل تقدم عدد من هؤلاء امام المحاكم وغرموا بغرامات تتراوح بين ١٠٠ - ٣٠٠ ليرة.

وقد نشط عملاء وسماسرة الكيرن كييمت بعد توزيع الانذارات داعين اصحاب هذه البيوت الى التفرغ عن اراضيهم امرجية بمعدل ٥ دونمات في المرج مقابل دونم واحد في الوعر المقام عليه البناء.

ان هذه الانذارات المشؤومة تدل بوضوح على حقيقة سياسة حكومة اشكول التي تتظاهر بالود والصداقة للعرب والتي تدعي كذبا ونفاقا بانها معنية بتطوير القرية العربية.

لقد حثت التهمة على عدد المواطنين الجديده على اراضي وبيوت اكسال جميع اهالي القريه على اختلاف مشاربهم، وهم يتنادون الى وحدة صف لكيهم من ترقوف في وجه اخطبوط سياسة سلب الاراضي لكي يحتجوا اذاه ويحفظوا لانفسهم البقاء على ارض ابائهم واجدادهم.

• • •

افتتاحية العدد

● عالجت «الاتحاد» في كلمتها التي جاءت تحت عنوان «ليس بالاستبداد تحل مشكلة اصحاب السيارات» الحاسمة عن الحملة الاستفزازية المتمثلة بالمطاردة البوليسية لاصحاب السيارات خاصة التي تنقلهم من قراهم الى عملهم في منطقة عكا. وحثت «الاتحاد» «بحتج على هذه ملاحقة الارهابية في عرض الليل والبوليس على عدد كبير من امراكبين، كي ستستكر حجر العمال وعرقلتهم في طريقهم الى اعمالهم، وفي الجوهر تطالب السلطات بحل قضيتهم حلا عدلا يحفظ حقهم في الحياة بكرامة الحرية».

(«الاتحاد» - ١٩٦٤/٣/٢٧)

قراءة في برديات الطب المصري القديم

* بردية «أدوين سميث» التي يعتقد أن الطبيب أمحوتب قد كتبها، تعتبر اول كتاب جراحي في العالم! *

● بقلم: د. عبد العزيز اللبدي ●

● تدل الحفريات الاثرية على استيطان مصر منذ اربعين الف سنة، وفي الالف الرابعه قبل الميلاد تكونت ملامح دول في اعالي النيل والدلتا، كان لها ملوك يحكمونها وينظمون أمورها.

وفي الالف الثالثة تم توحيد مصر في عهد مينا الذي أسس العاصمة ممفيس وساد الاله رع وابنه الاله حورس.

وفي عهد الملك جوسر، تكرس حورس ابنا لرع وتأصلت في هذه الفترة قضية التقسيم الطبقي وقويت طبقة الكهنة وتطورت قنوات الري والسدود والتجارة مع البلدان المحيطة. وفي هذه الفترة عاش الطبيب امحوتب ٢٨٠٠ ق.م[1] الذي كان سياسيا ومهندس معماريا، فهو الذي بنى هرم سقارة المدرج، وهو ابن الاله بتاح وكان له معبد في ممفيس حيث كان يتعلم الاطباء.

ويعتقد انه كاتب برديه ادوين سميث (٣٠٠٠ - ٢٥٠٠ ق.م) اقدم المخطوطة طبية وصلتنا وقد أله امحوتب لاحقا كإله للشفاء، وخصصت له ثلاثة معابد على الاقل في منف وطيبة وفيلة[2] حيث كان الكهنة يدرسون الطب ويعالجون المرضى. ويمكن بالتالي اعتبار هذه المعابد اول جامعات طبية او اول مستشفيات جامعية.

وقد احدثت هذه البردية - ادوين سميث - انقلابا في المفاهيم السائدة عن الطب المصري القديم اذ اعتبرت اول كتاب جراحي في العالم. وتعتبر هذه البرديه «اول دليل على وجود طب منطقي عقلي أساسه الخبرة والملاحظة، وعلم تشريح سليم»[3] وقد اعتمدت اساليب علمية تقرب من الاساليب العصرية، لقد اعتمدت على معلومات جراحيه غير متوافرة في ذلك الزمن، وعلى فحص دقيق يدل على معرفة بالتشريح والتشريح السطحي، بالاضافه الى وظائف الاعضاء وعرفت الاجهزة المختلفه وعلاقة اجزائها ببعضها، وربط بين ظواهر متلازمة في اجزاء متباعدة من الجسم تكون منها صورة اكلينيكية مميزة.

ويعد تتبع مراحل المرض والتشخيص والعلاج لكل مرحلة كان الطبيب ينتقل الى التوجه وكيفية تصور المرض والشفاء.

وتحتوي البردية ايضا على وصف للمعدات الجراحيه التي كانت تستعمل من الاربطة الاغلقه وطرق عملها الى المباضع والفتائل والاربطة اللاصقة والكي بالاضافة الى الجبائر التي كانت معروفة في ذلك الزمن.

وتحتوي البردية ايضا بعض التعاويذ، وخاصة لابعاد الطاعون السنوي. اما بردية كاهون التي ترجع الى عام ١٩٥٠ ق.م[4] فتتكون من قسم طبي وقسم بيطري وقسم خاص بحل المسائل الحسابية.

اما القسم الطبي فيقع في ثلاث صفحات ولم تتضمن اشيئه جراحية بل وصف للادوية وصفحة منها للنساء وتشخيص الحميات والتكهن بجنس الجنين.

وتعتبر برديه ايبرز والتي يبلغ طولها ٤،٧ م اضخم لفه عثر عليها تعود للعام ١٥٥٠ ق.م، وفيها وصف لـ ٨٧٧ مرضا فيها كيفيه التشخيص وبعضها مقرون بالعلاج وبعضها تشرات علاجيه مختصه[5].

فيها مثلا تشخيص دقيق للفتق الاربي وتميزها عن الورم الشريني.

ويذكر في نهاية الفقرة انه سيعالج الفتق ولكنه لا يذكر كيف[6] كما تذكر الامراض الباطنية وعلاجها ووصفات لأمراض العيون وامراض الجلد وامراض الاطراف، ووصف لامراض النساء وعلاجها، وفصل خاص عن القلب والشرايين ويذكر النبض ايضا واهميته في التشخيص، وكذلك الامراض الجراحية وخاصه الاورام وعلاج للاسنان المسوسه بحشوها بخليط من كربونات النحاس والصمغ ومواد اخرى.

وتعود بردية برلين الى الاسرة التاسعه عشرة ١٣٠٠ ق.م فيها مكرر لما ورد في برديات اخرى وبها عن الروماتزم وفصل عن الاوعيه وبرديه لندن وفيها مجموعه تعاويذ تعود الى عهد الاسرة التاسعة عشرة ١٣٠٠ ق.م.

وبرديه شستر بيتي لبقس الأسرة وموجودة في المتحف البريطاني وبردية كارلسبرغ في كوبنهاغن تعود الى ... ق.م ومتخصصة في طب العيون، وبردية ليدن وفيها عن الوقايه من الامراض المعدية وانتشار العدوى، وبرديه عرضت في كاليفورنيا وبرديات اخرى من عصور متأخرة بالقبطية.

وتذكر البرديات الكثير من العقاقير الطبية من النباتات المختلفه وخاصة زيت الخروع، الافسنتين والانيسون وبذر الكتان، كما جاء عنه في برديه ابيرز ٦٩٠.

هذا ما تقف جذوره في الله حتى تتويبه ووضعت على رأس المريض فانه يشفى في الحال كما لم يكن مريضا من قبل فاذا كانت الشكوى من عسر الهضم قدم للمريض يمضغ بعضا من ثماره مع الجعة فيطرد هذا المرض من جوفه ولنمو شعر المرأة عنق ثماره وتعجن حتى تصير كتلة يجب على المرأة ان تنقعه في الزيت وتدهن رأسها بها[7].

ووصفات حيوانيه مكونه من العسل والشمع والشحم والكبد والدم وأجزاء من الحيوانات وروث الحيوانات، ووصفات معدنية، مثل ملح رصاص كبريتات النحاس ومركبات الصوديوم وجميع الوصفات هي من ابتكار الاله رع.

كان للادوية عند المصريين القدماء مكانة خاصة فاهتموا بدراستها وكان لهم مدارس خاصه تسمى «بيرعنخ» اي بيوت الحياة ملحقة بالمعابد تدرس فيها العلوم والنباتات الطبيه من حيث صفاتها وزراعتها وأنسب الاوقات لجمع العقاقير منها وكذلك العقاقير النباتية والحيوانية والمعدنيه، وكيفيه استخلاصها وفوائدها في علاج الامراض وكيفية تحضير الادوية منها وتجهيزها في اشكال صيدلية مختلفة للاستعمال من الباطن ومن الظاهر، مما يدل على انهم كانوا على معرفة بهذه بتركيب الدواء وكان لهم ايضا مهارة خاصة وقد تخرج من هذه المدارس اخصائيون في مختلف الفروع الطبية، وقد ورد في البرديات الطبية انهم كانوا يجهزون الادوية على هيئة امزجة سائلة.

وكان الكهنة العروفين باسم «سنو» هم الذين يحضرون الادوية في اماكن خاصة من المعابد تسمى «استة»[8].

والبرديات غنية بالمعلومات التشريحية للانسان وبها وصف دقيق وتسمية لسائر اعضاء الجسم، الهيكل العظمي، والعضلات.

- وصف لأغشيه الدماغ - الاه الجافية والاه الحنون.
- وصف القلب وحركاته - النبض واهميته في التشخيص
- ذكر الغدة الدرقية
- ذكر الكبد
- ذكر الرئتين

وقد تم اعادة اسباب المرض، داخليه وخارجيه الى ارواح شريره وغضب الالهه. بالاضافة الى سوء التغذيه والهدايا والهواء، ومعرفة الامراض المعديه والامراض التناسلية وعدواها.

واما بخصوص كل الامراض الارتشاحيه التي تدخل الجسم انها من الاعضاء التناسليه في ذلك نتيجه تعفن التشحل عند الكاهن ان القلب هو الذي يسبب دخولها في اوعيته، وهي تحل وتغلي في كل لحمه والقلب واوعيته تقف عند سبب ذلك[9].

وقد عرف التطهير الوضعي بحجر منف للمزوج بخل وعرق الانيون، اما في الجراحة فبالاضافة الى عمليه الختان الروتينية والتي لم يكن الطبيب يجريها بل الكاهن، فقد عرفت عمليات التربنة[10] وعمليات التراكيوتومي[11] وتقويم خلع الفك وتجبير الكسور واستئصال الاورام والكي.

ويذكر هيرودوت ان الشفاء كان مقسما الى اقسام كل طبيب يختص بقسم منها فهناك طبيب العيون وطبيب الرأس وطبيب الاضطرابات الباطنيه والاسنان والجراحة والتقاقف والعقاقير[12].

وقد كانت المهنه مقسمه تقسيما دقيقا فهناك كبير اطباء القصر، اي وزير الصحة وطبيب الوجه القبلي وآخر للوجه البحري بالاضافه الى اطباء الجيش.

ولم يكن الاطباء وحدهم يمارسون الطب فكان هناك ... كاهن كالالهة شخمت او الطبيب او الساحر يده على المريض وقلبه واعصابه ... عنه يعرف بها مرضه[13].

لقد كان الطب مرتبطا بالالهة والتعاويذ والسحر وكانت التعاويذ تتلى عند جميع العلاجات.

ان ما وصلنا عن الطب المصري يعد اقدم ما وصلنا عن الطب في العلوم بالاضافة الى بلاد ما بين النهرين. اما اسقلا بيوس اول طبيب يوناني مشهور فيرجع الى القرن الخامس قبل الميلاد[14] وكذلك الطب الهندي وليس هناك معلومات عن الطب في الجزيرة العربية، بالرغم من ازدهار الحضارات في اليمن السعيد وفي مناطق اخرى من شبه الجزيرة العربية، وقد انتقل الطب المصري القديم عن طريق اليونان الى العالم، فابو قراط درس في ممفيس ومنف وشكلت الاسكندريه في القرون المتأخرة منارة اشعاع العلوم المصرية في العالم.

المصادر:

١ - الدور العربي في منظمة الصحة العالمية - المركز العربي للوثائق والمطبوعات الصحيه - الكويت.
٢ - «الطب عند قدماء المصريين» د. بول غليونجي، مؤسسه المعارف للطباعه والنشر - بيروت ص ١٠٤.
٣ - «الطب عند قدماء المصريين» د. بول غليونجي، المصدر السابق ص ٧٣
٤ - المصدر السابق ص ٦٢
٥ - المصدر السابق ص ٦٧
٦ - المصدر السابق ص ٦٧
٧ - «الفراعنة والطب والصيدله» ص ٣٢ محمد عبد الحميد بسيوني، دار المعارف - القاهرة
٨ - «اسهام علماء العرب والمسلمين في الصيدلة» ص ٧٨ د. علي عبد الله الدفاع، منشورات الرسالة - بيروت
٩ - «الفراعنة والطب الحديث» ص ٨٤
١٠ - «الطب عند قدماء المصريين» ص ١٥٠
١١ - «الطب عند قدماء المصريين» ص ١٤٨
١٢ - «الفراعنه والطب الحديث» محمد عبد الحميد بسيوني - دار المعارف في القاهره ص ٤٤
١٣ - «الطب عند قدماء المصريين» د. بول غليونجي ص ٩٨
١٤ - المصدر السابق ص ٥٣

(عن «بلسم» مجلة جمعية الهلال الاحمر الفلسطيني)

* اطفال الغضب الفلسطيني *

● ريشه الفنان التشكيلي الفلسطيني عرض ابو عرمانة ●

الانتفاضة في عيون رسامي الكاريكاتير الامريكيين

(عن مجلة «الهدف»)

ضبط (٢٥٠٠) كغم من حشيشة الكيف في لبنان!

● طرابلس (لبنان) - (و.ص.ف) - علم يوم الاربعاء الماضي من اجهزة الامن في منطقة طرابلس ان اجهزة الجمرك اللبنانية ضبطت ٢٥٠٠ كغم من حشيشة الكيف كانت معدة للتهريب الى اوستراليا.

واوضحت المصادر نفسها ان المخدرات كانت موضبة في ٢٤٧ صفيحة يفترض انها تحتوي زيت السمسم وقد اوقفت الشرطة اصحابها وناقليها البالغ عددهم ثمانية اشخاص واحالتهم الى القضاء.

ويعتبر لبنان من البلدان الاولى المنتجة لحشيشة الكيف التي تزرع في منطقة سهل البقاع شرقي البلاد، منذ مطلع القرن. الا ان مزارعي هذه المنطقة بداوا منذ ١٩٧٥ يفضلون عليها زراعة الخشخاش الذي يستخرج منه الافيون ومشتقاته والتي تبلغ ارباحه عشرة اضعاف زراعة حشيشة الكيف.

وكانت موجه الصقيع التي اجتاحت البلاد هذه السنة قد ادت الى اتلاف الفي هكتار مزروعه بالخشخاش ما ادى الى نقص في الارباح الناتجه عن هذه الزراعة قدر بمئة وعشرين مليون دولار حسب اسعار السوق المحلي. وأوضحت مصادر امنية في المنطقة أنه وعلى الرغم من التحذير الذي وجهته القوات السورية التي تشرف على الامن في المنطقة منذ ١٩٧٦ فان المزارعين بذروا ارضهم من جديد.

وتبلغ المداخيل السرية للبنان من انتاج المخدرات ٣٢٠ مليون دولار سنويا حسب الاحصاءات الصادره عن وكالة مكافحة المخدرات «درغ انفورسمنت ايجنسي» الامريكية لسنة ١٩٨٧.

احد أكبر مجرمي القرن في فرنسا ادخل المستشفى في وضع صحي ميؤوس منه

● باريس - (و.ص.ف) - تيري بولان المجرم الفرنسي الشاب المارتينيكي الاصل الذي يبلغ من العمر ٢٥ عاما والذي ادين رسميا بقتل (١٨) امرأة مسنة بين العامين ١٩٨٤ و ١٩٨٧، لن يخضع على الارجح للمحاكمة. فقد افاد مصدر حسن الاطلاع انه ادخل صباح يوم الاربعاء الماضي الى المستشفى في وضع ميؤوس منه.

وبولان الشاذ جنسيا والمدمن على المخدرات مصاب بمرض لا علاج له منذ اعتقاله في كانون الاول وحالته لم تتوقف عن التدهور منذ ذلك الحين. ورفض المستشفى تأكيد دخول المجرم للمعالجة او نفي ذلك.

واطلق على تيري بولان لقب «قاتل السيدات المسنات»، واعترف بـ ٢١١ جريه ووصف بالتالي بين اكبر مجرمي القرن في فرنسا الى جانب لاندرو الذي اعدم في العام ١٩٢٢ لقتله عشر نساء والدكتور مرسيل بيتيو الذي قتل ولطع واحرق (٢٤) شخصا خلال الحرب العالمية الثانيه.

واكد شرطي استجوب المجرم الشاب بعد القاء القبض عليه انه كان يقتل فقط للحصول على المخدرات. فقد كان القتل مصدر رزقه.

وليلا، كان بولان يظهر بفرح في الحانات الليليه ويدهش اصدقاءه، للتمتع من «ارباحه». ولم يقم فقط من احتفاله احتفل بعيد ميلاده، في ملهى باريسي وسدد عند ساعات الفجر الاولى فاتورة بقيمة تسعه الاف فرنك فرنسي (١٥٠٠ دولار).

ضبط ٤٤٠ كغم من الكوكايين اثر مطاردة جوية على الحدود المكسيكية

● سانتا بربارا (الولايات المتحدة) - (و.ص.ف) - افادت اجهزة الجمارك ان ثلاثة اشخاص اوقفوا مؤخرا في مزرعه في سانتا بربارا (كاليفورنيا) وتم ضبط (٤٤٠) كغم من الكوكايين اثر مطارده بين طائرة تابعه لجهاز الجمارك الامريكي وطائرة خاصه قادمه من المكسيك.

وكانت طائره السلطات الفدراليه رصدت الطائره الخاصة شمال الحدود المكسيكيه في ولاية اريزونا. وانتهت المطاردة في مدرج داخل مزرعة في سانتا بربارا بعد ضبط كميه من الاسلحه.

حكايات من تراثنا العربي

حلم معاوية

● قال معاوية لجاريه بن قدامة: ما كان اهونك على قومك اذ سموك جاريه؟

(الجارية هي القدومه القديمه، عودة كالإبرة او زجرة).

فقال جارية: ما كان اهونك على قومك اذ سموك معاوية (ومعاويه هي كلبة تعوي فتستعوي الكلاب).

قال معاوية يقول: اسكت لا أم لك.

قال: لا أم ... ان القلوب التي ابغضناك بها لبين جوانحنا، والسيوف التي قاتلناك بها في ايدينا، وانك لم تملكنا ... ولكنك اعطيتنا عهدا ... فان وفيت لنا وفينا لك ...

[illegible]

الجديد في الطب عند السوفييت

ركوب الخيل.. علاج ناجع!

● يعرف الاطباء منذ وقت بعيد الخواص العلاجية لركوب الخيل. اما في الاتحاد السوفييتي فقد لجأ الى طريقة العلاج هذه علماء تبليسي، وقبل ان يقترح العلماء الفروسية كوسيلة علاج، درسوا اكثر من عشر سنوات تأثيرها العلاجي في الجسم عند اصابه الانسان بامراض القلب والاوعية وبعض الاختلالات في الجهاز العصبي وجهاز الحركة والاستناد.

وفي حالة اصابه الانسان بالتصلب العظمي في مراحله الاولى لا توقف الفروسية تطور مرض فقط بل وتزيله في بعض الاحوال.

وقد اثبت العلماء ايضا ان الفروسية تزيد كثيرا من قدرات الجسم الوظائفية وتحسن تزويد العضلة القلبية بالدم ولذا، توصي باللجوء اليها في مرحلة عودة القدرة على العمل عند علاج احتشاء عضلة القلب.

ويرى العلماء ان من المفيد الانتفاع من ركوب الخيل في علاج بعض الامراض الاخرى والوقاية منها.

(خاص بـ «الاتحاد» من وكالة «نوفوستي» السوفييتية)

تعيين اربع نساء بينهن والدة بنازير بوتو في الحكومة الباكستانية

● اسلام اباد - (و.ص.ف) - عهدت رئيسة الوزراء الباكستانية بنازير بوتو الى والدتها نصرت بوتو بالمنصب الاعلى مستوى وهو وزير بلا حقيبة في الحكومة الجديدة التي تضم اربع نساء.

وقد أدت هذه الحكومة الجديده التي تضم عددا قياسيا من الوزراء (٤٩ عضوا) اليمين الدستورية، يوم الخميس الفائت امام الرئيس غلام اسحق خان.

ويعتبر تعيين نصيرات بوتو، التي تتولى منصب مساعد رئيس حزب الشعب الباكستاني الحاكم خلال هذا التعديل مفاجأة، بسبب ترددها في قبول مركز حكومي اثر وصول بنازير بوتو الى السلطة في كانون الاول الماضي.

وكانت بنازير بوتو (٣٥ سنه) شكلت في الرابع من كانون الاول الماضي حكومة تضم ٢٣ وزيرا وذلك بعد يومين من تعيينها رئيسة للوزراء اثر اجراء اول انتخابات حرة في باكستان منذ وصول الجنرال ضياء الحق الى السلطة ومقتل في حادث طائرة في اب/اغسطس ١٩٨٨. وعينت النساء الثلاث الاخريات وزيرات دولة للتربية والمرأة والامن الاجتماعي. واحتفظ الوزراء الاساسيون بمناصبهم في الحكومة الجديدة وبصفة خاصة وزير الخارجية صاحب زاده يعقوب خان الذي كان يشغل المنصب نفسه في عهد الجنرال ضياء الحق.

● رجلية (شروقي) ● كمال ملحم ● كفرياسيف ●

هالارض إلنا وزيتونها بيشهد

لِين بلمحك فجرية ع ارضك راجعة بيسي عطري وبنسي هموم البارحة	وبكرات عينك ع الزرع سارحة وبقول البية تخمين عاشقة هالتراب
مبارح لمحتك من صوب ارضك راجعه ناري الزرع فرقع ع ايد المزارعه	ورموش عينك هاجلونك خاشعة ناري الفرح مالي قلبك وبعالبو
شو بحب شوفك بدرضك تعملي انت وانا لو قلعتا الارض والموسم حلي	تررعي هالارض وجبينك علي تبقى معززة فيها جبال وهضاب
عم تنقب التلاب يا فلاحنا الاسمر وارضي اللي بحبها كل يوم اكثر	شوف الزرع بعجلات دوم أخضر ما بنوا سيبها مليانة عشاب
هالأرض النا وزيتونها بيشهد وجذورو ضاربه فيها ومن عزمه ورد	بيشوفك كل يوم وع حطونا معود بيبقى صامد فينا منها تزيد صحاب
كرمال عينك يا ارضنا يا عاليه بقي زيتونك وتحت غصون العاليه	رح نحرسك ونروسنا تبقى عاليه فتدمى جنتي وباشرف تراب
وجدي قبل ما يموت ع الارض وصاني مرتاح يا جدي هالأرض بيرودت عمرانه	وأن لا نفرط بهالكرم بتظل منصانة ما يدعسوا فيها لا ثعالب ولا دياب

(مهداة الى شهداء يوم الارض والى كل شهيد سيشهد دفاعا عن ارضه)

كلمات متقاطعة

* * * لغز رقم (٢٦٥) * * *

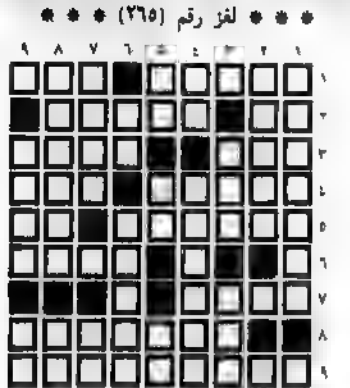

● اعداد: ماجد سرحان - ابو سنان ●

افقي:

١ - جمهورية سوفييتية - قطر عربي
٢ - حرف مدينة - عاصمة اشتراكيه
٣ - الطرش (معكوسة) - عاصمه اوروبية
٤ - قرية عربية - شاهد (معكوسة)
٥ - يحمل احدى الجنسيات الافريقية - اداة نصب
٦ - داخل
٧ - اسوأ
٨ - أحد شوارع حيفا
٩ - قائد جيشي

عمودي:

١ - دولة اشتراكية
٢ - تابعي
٣ - كثير (معكوسة) - نلع (معكوسة)
٤ - بحر - بلابلك (معكوسة)
٥ - للتخيير - متماثلان - تليفون بطل
٦ - بين الثين - دربي (معكوسة)
٧ - اداة منزلية كهربائية - الث (بالانجليزية)
٨ - يحمل احدى الجنسيات الافريقية - اله
٩ - من الحيوانات الناجحة - متماثلان

* * * حل لغز رقم (٢٦٤) * * *

افقي:

١ - بسام
٢ - غورباتشوف
٣ - ي و ا - تلامس
٤ - ارغن + بري + رب
٥ - بقر + يعزل
٦ - ...
٧ - جس
٨ - القاسم
٩ - ارستوقراطي + ...
١٠ - عرسان + ...

عمودي:

١ - اب
٢ - ... - ر ر
٣ - بروغريس - يم
٤ - سبانخ - س ض
٥ - ... - ي ي - الى
٦ - مشتري - ل ر ت
٧ - ولاعة - فرق
٨ - ... - الل
٩ - ... - سجن
١٠ - ميز

«الايام».. صحيفة جديدة في البحرين

● المنامة - (و.ص.ف) - صدرت صحيفة «الايام» في البحرين لتصبح الى جانب «اخبار الخليج» التي تصدر بالعربية و «غلف دايلي نيوز» الصادرة باللغة الانكليزية الصحيفة اليومية الثالثة وطموح الصحيفة التي صدرت في السابع من الشهر الجاري هو ان تكون «صوتا متميزا» بمستواها.

رئيس التحرير نبيل الحمر ذكر في افتتاحية العدد الاول من «الايام» انها ستكون «تجربة جديدة في الصحافة» وتساءل قائلا لا تكون «الايام» منبرا يستطيع عبره المواطن التعبير عن احساساته اليومية وعن احلامه.

وفاة تسعة اطفال بداء الحصبة في ليبيريا

● مونروفيا - (و.ص.ف) - علم مؤخرا في مونروفيا ان تسعة اطفال توفوا في ليبيريا نتيجة داء الحصبه الذي انتشر قبل ثلاثة اسابيع في وسط البلاد.

وقالت السلطات المحلية ان هناك عشرين طفلا في حال الخطر واخرين مهددين بهذا المرض المعدي.

واوضحت وزارة الصحة الليبيرية التي لم تبلغ بانتشار الحصبه الا في وقت متأخر فرقا طبية الى المنطقة لحصرها ومنع امتدادها الى قرى اخرى.

● اولئك قومي ● ابن المعتز ● اعالي الجليل ●

أستضعفوك فوصفوك

كان ابو العلاء المعري مُتهماً في دينه يرى رأي البراهمة - وهم قوم من الهند لا يؤمنون ببعثة الرسل - لا يرى إفساد الصورة ولا يأكل لحما ولا يؤمن بالرسل والبعث والنشور، وقد عاش فيها وثمانين سنة.

حدث انه مرض مرة فوصف الطبيب له الفروج - الدجاج الصغير - فلما جيء به لمسه بيده وقال: استضعفوك فوصفوك هلا وصفوا شبل الأسد

• • •

- بقي ابو العلاء خمساً وأربعين سنة لا يأكل اللحم ولا البيض، ويحرّم إيلام الحيوان ويقتصر على ما تنبت الأرض، ويلبس خشن الثياب ويظهر دوام الصوم.

لما مات ابو العلاء رثاه تلميذه وثمانون شاعراً منهم عليّ بن الهمام الذي جاء قائلاً:

إن كنت لم ترق الدماء زهادة
فلقد أرقت اليوم من جفني دما

(معجم الأدباء - لياقوت الحموي)

على الشاشة الصغيرة

الثلاثاء - ١٩٨٩/٣/٢٨

١٨،٣٠ - موجز الاخبار (بالعربية)
١٨،٣٢ - الفيلم الوثائقي «المتحف الاسود» يتناول المتحف الذي تحفظ فيه تحقيقات المخابرات البريطانيه في سكوتلاند يارد على مر الازمان
١٩،٣٠ - نشرة الاخبار (بالعربية)
٢٠،٠٠ - موجز الاخبار (بالعربية)
٢٠،٠٢ - البرنامج السينمائي «افلام لوريل وهاردي القصيرة»
٢٠،٣٠ - البرنامج الصحفي «اول بيوتيفه»
٢١،٠٠ - نشرة الاخبار (بالعربية)
٢١،٣٥ - برنامج وثائقي خاص بمناسبة مرور عشر سنوات على اتفاقيه كامب ديفد (الجزء الثاني والاخير)
٢٢،٥٥ - الحلقه الاولى من المسلسل البريطاني البوليسي «عذاب الضمير»
٢٣،٤٥ - الاخبار الليلية (بالعربية)

تعقيب من الجبهة الدمقراطية للسلام والمساواة على تصريحات السيد محمد زيدان

● حيفا ـ مكتب «الاتحاد» ـ جاءنا من السكرتارية القطرية للجبهة الدمقراطية للسلام والمساواة ما يلي:

«اذاع صوت اسرائيل» بالعبريه والعربيه ونشرت بعض الصحف المحلية تصريحا للسيد محمد زيدان، رئيس مجلس كفرمندا المحلي، يعلن فيه انسحابه من الجبهة ومن كل مؤسساتها. وزعمت اذاعة اسرائيل بأن السيد زيدان قال ان هذا الانسحاب على خلفية خلافات سياسية وعقائدية».

مئات النساء في احتفال قطاع شفاعمرو بيوم المرأة:

قدماً نحو انجاح الاضراب العام في «يوم الارض»

محاضرة عن «يوم الارض» وتاريخه في عرعرة

بدعوة من الشبيبة الشيوعية: محاضرة في عرابة عن «يوم الارض»

المركز الجماهيري في ام الفحم يحتفل بيوم المرأة العالمي

الشبيبة الشيوعية في منطقة ام الفحم تتجند لانجاح الاضراب العام في «يوم الارض»

طلاب ثانوية «الشاغور» في مجد الكروم يقومون بيوم عمل تطوعي بمشاركة المجلس المحلي

لجنة الاباء في ياتوح:

بالوحدة تحقق المطالب!

المدرسة الابتدائية في البعنة تحتفل بعيد الأم

توفيق زياد، في احتفال عيد الام في احدى مدارس الناصرة:

يا ايتها الامهات، امانة في العنق تربية اطفالكن على حب الوطن والعلم والشعب

● احتفال الاعدادية «ج»

صدور النداء (٣٧): قيادة الانتفاضة

خلاف ليكودي ـ معراخي حول

المطالبة بادراج تأخير علامات «البجروت» على جدول اعمال مجلس عرعرة

نفي جديد لنبأ حول لقاءات او اتصالات

وفاة فاضل في الطيرة

وفاة فاضلة في عرابة

د. سليم الحص، رداً

● تعازينا القلبية الحارة

الاتحاد
جريدة يومية

الاطباء الجدد - خريجو الجامعات الاجنبية يتظاهرون امام الكنيست:

«رفع مستوى الطب يجب الا يعني رمينا في الشارع»!

● القدس - لمراسلنا البرلماني - تحت شعارات: «الغاء قانون الامتحانات المجحف بحق خريجي فرع الطب الذين تخرجوا في البلدان الاشتراكية وايطاليا» و «رفع المستوى لا يعني بالضرورة رمي الاطباء في الشارع» و «نريد ان تعاملونا كالقادمين الجدد» وغيرها من الشعارات تظاهر، امس (الاثنين)، عدد كبير من الاطباء الجدد خريجي جامعات الدول الاجنبية، امام الكنيست، احتجاجا على قانون امتحانات الترخيص الاجبارية التي سنه الكنيست السابق.

□ بأية حال عدت يا عيد □

● جانب من المسيرة التقليدية التي جرت في القدس المحتلة بمدينة القيامة، في اول ايام عيد الفصح المجيد (الاحد ٢٦ الجاري)، التي اقتصر على الشعائر الدينية فقط بسبب ممارسات الاحتلال (صورة من عرض...)

مطالبة الحكومة التركية بتحمل مسؤولية ترميم مسجد «حسن بك» في يافا

● يافا - تل ابيب - مكتب «الاتحاد» - طالبت الهيئة الاسلامية المنتخبة في يافا الحكومة التركية بان تأخذ على عاتقها ترميم مسجد حسن بك في يافا بعد ماطلات المسؤولين في ترميمه.

«٥» آلاف مزارع يهجرون الزراعة!

● حيفا - مكتب «الاتحاد» - ذكر السكرتير العام للمركز الزراعي، ان خمسة الآف مزارع تركوا العام الماضي مزارعهم بسبب تردي الوضع الاقتصادي وانخفاض الارباح من الزراعة.

«صوت القرى» - نشرة «لجنة الاربعين»:

٧٥٪ من القرى العربية غير المعترف بها محرومة من مياه الشرب

● حيفا - مكتب «الاتحاد» - أصدرت «لجنة الاربعين» (اللجنة من اجل الاعتراف بالقرى العربية غير المعترف بها) نشرة لمرة واحدة حملت اسم «صوت القرى» عرضت فيها التركيز على المشاكل التي تعانيها هذه القرى والنشاطات التي قامت بها اللجنة في عامها الاول. واشتملت النشرة على صفحتين باللغة العبرية وست اخرى بالعربية.

لماذا تكثف شرطة المرور من وجودها في مجد الكروم؟

● مجد الكروم - لمراسلنا - اطلقت محكمة الصلح في عكا امس الاول (الاحد) سراح الشاب عماد منصور من قرية مجد الكروم بكفالة مالية تقدر بخمسة الاف شاقل وذلك بعد اعتقال دام ثمانية ايام بتهمة مهاجمة رجل شرطة مرور وعرقلة عمله الامر الذي ينكره الشاب جملة وتفصيلا.

في الجلسة الاولى لمجلس كوكب ابو الهيجاء المحلي:

كتلة الجبهة تناشد جميع الكتل تحقيق الائتلاف الشامل داخل المجلس

● وتدعو الى انجاح الاضراب العام في «يوم الارض» الخالد والمشاركة في المسيرات الاحتجاجية ●

● كوكب ابو الهيجاء - من مكتب «الاتحاد» في البطوف - اكد رئيس مجلس كوكب ابو الهيجاء المحلي المنتخب، احمد الحاج، في جلسة المجلس الاولى ان كتلة الجبهة في المجلس المحلي «تكرر دعوتها لاقامة ائتلاف شامل داخل المجلس من اجل مصلحة القرية».

في الجلسة الاولى بعد الانتخابات:

مجلس الطيبة المحلي المنتخب يعلن التزامه بقرارات «لجنة المتابعة» وخاصة الاضراب العام في يوم الارض

● المجلس يعقد اجتماعا خاصا، اليوم، احياء لذكرى يوم الارض ●

● الطيبة - لمراسلنا خاص - عقد مجلس الطيبة المحلي المنتخب امس الاول (الاحد) اول جلساته.

جبهة ترشيحا تدعو الاهالي الى الاضراب في «يوم الارض»

● عكا - من مكتب «الاتحاد» - وجهت الجبهة الديمقراطية للسلام والمساواة في قرية ترشيحا نداء الى الاهالي من خلال منشور وزع عليهم يوم امس، دعتهم فيه الى الاستجابة لنداء لجنة المتابعة لشؤون الجماهير العربية والالتزام بقراراتها بشأن الاضراب العام في يوم الارض.

اللجنة التنفيذية للهستدروت تبحث تقرير «لجنة زوسمان» حول مبنى الاجور في القطاع العام

● مندوب الجبهة: تطبيق توصيات «لجنة زوسمان» يجب الا يؤدي الى المس باتفاقيات العمل القائمة او الغائها ●

● تل ابيب - لمراسل خاص - عقدت اللجنة التنفيذية للهستدروت، امس الاول، اجتماعا بحثت فيه تقرير لجنة زوسمان حول بنية الاجور في القطاع العام.

سكرتارية مجلس «نعمت» في الناصرة وعين ماهل تدعو الى انجاح اضراب «يوم الارض»

● الناصرة - من مكتب «الاتحاد» -

وفد من لجنة المبادرة الدرزية يقوم بزيارة تضامنية الى مدينة غزة

● عكا - من مكتب «الاتحاد» - قام وفد من لجنة المبادرة الدرزية ...

نحو (١١) الف مشترك في «الاتحاد»

١٢٤ اشتراكا فقط؟ المطلوب التحرك الاوسع والمنافسة بين المناطق والفروع!

● حيفا - من ادارة «الاتحاد» - وصلتنا، هذا الاسبوع، ١٢٤ اشتراكا جديدا، ومع شكرنا للذين شاركوا في جمعها بمطيكم العافية، الا ان المتوقع والممكن، هو زيادة تدفق وصول الاشتراكات، خصوصا وان كل المناطق والفروع تضع اهدافا والعمل اكبر مما هو مطلوب منها، فقد قررت منطقة عكا ان تجمع لا اقل من ثلاثة الاف وقررت منطقة الناصرة ان تجمع لا اقل من خمسة الالف. ومناطق المثلث وام الفحم وحيفا وتل ابيب - يافا والقدس لها حظوظها التي سيشار اليها في اعداد لاحقة.

الاشتراكات التي تم جمعها كانت كما يلي: الناصرة (٣٢)، عيلبون (٢٣)، الجديدة (٦)، سخنين (٤)، كفر ياسيف - ابو سنان (١٢)، الرامة (٦)، المكر (٣)، يافا (٢)، دير الاسد (٦)، الطيرة (١٢)، الطيبة (٦)، جت (٢)، كفر قاسم (٦)، القدس (٢٢)، يافا (٢).

انه بانتظار ارقام اكبر بكثير في الاسبوع القادم وبانتظار ان تحمى المنافسة بين المناطق والفروع.

وفيما يلي البيان التفصيلي:

اسم المنطقة	الهدف	ما جمع هذا الاسبوع	ما تم جمعه حتى الآن بالعدد	بالمئة	الباقي لتحصيل الهدف
الناصرة	٥٨٩٥	٦٥	٣٦١٧	٪٦٢	٢٢٧٨
عكا	٢٨٥٠	٢٦	١٢٣٢	٪٤٣	١٦١٨
ام الفحم	٨٥٠	-	٣١٦	٪٣٧	٥٣٤
المثلث	١٤٥٠	٢١	٦٠٣	٪٤٢	٨٤٧
حيفا	٦٢٥	-	٢٦٤	٪٤٢	٣٦١
القدس	٢٢٥	١٢	٥١	٪٢٣	١٧٤
تل ابيب - يافا	٢٠٠	٢	٣٤	٪١٧	١٦٦
الجنوب	١٠٥	-	١٢	٪١١	٩٣
المجموع	١١،٠٠٠	١٢٤	٤٤٢٩	٪٤١	٦٥٧١

مندوب القائمة العربية: نريد الخير لنتسيرت عيليت بكل احيائها وسكانها

● الناصرة - من مكتب «الاتحاد» - «ان ما نريده ونستعمل من اجله في المجلس البلدي هو الخير والتقدم والتطور لنتسيرت عيليت بكل احيائها وسكانها».

عنصريون يعتدون على ثلاثة باعة متجولين من بني نعيم في رمات غان

● القدس - مكتب «الاتحاد» -

وكانت سيارة من نوع «سوبارو - ٨٨» صفراء اللون توقفت امام الباعة ونزل العنصريون منها ثم باشروا اعتداءهم على الباعة ... واصل المعتدون التنكيل والاعتداء على الثالث (جمال محمود طرايرة - ٢٤ عاما).

وتوجه الشبان الى شرطة المدينة والدماء تسيل من بعضهم لتقديم شكوى فقيل لهم «ايب احضار اسماء المعتدين ومكان الاعتداء اولا» !!

لجنة الدفاع عن الاراضي - عبلين

عاش يوم الارض الخالد!

ويتكلم في الاجتماع

● عمر سعدي - عن اللجنة القطرية للدفاع عن الاراضي.
● لطفي شيخ احمد - نائب رئيس المجلس المحلي في القرية.
● رجا خوري - عضو ادارة جبهة عبلين الدمقراطية.
● الزجل عيد دهيم.
● عريف الحفل - بيامين حيدر

لسفر من القرية الساعة الواحدة من باب نادي الجبهة.

قداس وجناز الاربعين

ارملة الفقيد واولاده وعموم آل خوري وانسبائهم في الرامة وعيلبون والخارج يدعونكم لمشاركتهم قداس وجناز الاربعين، راحة لنفس المرحوم

جريس خليل خوري

وذلك يوم السبت الموافق ١٩٨٩/٤/١ الساعة العاشرة صباحا في كنيسة السيدة للروم الكاثوليك في الرامة.

الرجاء اعتبار هذه الدعوة خاصة للجميع.

لجنة الطلاب العرب - جامعة حيفا

تعلن عن عرض مسرحية

وذلك اليوم، الثلاثاء ٨٩/٣/٢٨ الساعة الرابعة بعد الظهر في ...

ثمن التذكرة للطالب - ٨ ش.ج ولغير الطالب ١٠ ش.ج

● جبهة عرابة الدمقراطية ●
● الشبيبة الشيوعية - عرابة ●

تدعو جماهير عرابة بمناسبة الذكرى الـ ١٣ ليوم الارض الخالد لحضور الامسية الفنية الوطنية، وذلك اليوم ٨٩/٣/٢٨ في نادي الجبهة، حي وادي العين.

يشترك فيها:
● الشاعر شكيب جهشان
● الفنان الوطني مصطفى الكرد
● الفنانة ريم تلحمي - واخرون

الجبهة الدمقراطية للسلام والمساواة - دير حنا

استعدادا ليوم الارض الخالد وتحضيرا لاحياء الذكرى الـ ١٣ ولاستقبال جماهير شعبنا في دير حنا ...

تدعو اعضاء المجلس الدائم لفرع الجبهة الدمقراطية في دير حنا ونشيطي الجبهة، لحضور هذا الاجتماع الذي سيعقد اليوم الثلاثاء ٨٩/٣/٢٨ الساعة الخامسة مساء في نادي الحزب الشيوعي في دير حنا.

سكرتاريا جبهة دير حنا

افضل رد على استفزازات الشرطة وتهديدات السلطة ـ انجاح الاضراب العام ومهرجانات «يوم الارض»

الاتحاد
جريدة يومية
الاربعاء ٢٩ آذار ١٩٨٩ ، الموافق ٢١ شعبان ١٤٠٩ هـ ● العدد ٤٥/٢٦٨ ● ٦ صفحات ● الثمن: ٨٠ أغورة
יום רביעי 29.3.1989 - המחיר: 80 אג'
Vol. 268/45 - 29.3.1989 - Price: 80 Agorah

□ الشرطة تبدأ بتنفيذ تهديداتها وتشن حملات اعتقال وارهاب استفزازية في عدد من القرى والمدن العربية (المكر ودير حنا ومجد الكروم وقلنسوة وغيرها) □ استمرار التهديدات البوليسية والسلطوية ضد المواطنين العرب □ ممثلو الرأي العام العربي يحذرون السلطات من مغبة هذه التهديدات ومن خطورة الاقدام على تنفيذها خلال يوم الاضراب في ذكرى يوم الارض، غدا الخميس □

● حيفا ـ مكتب «الاتحاد» ـ في الوقت الذي تستعد فيه الجماهير العربية لانجاح الاضراب العام والمسيرات والمهرجانات الشعبية المنطلقة المقررة ليوم غد الخميس في الذكرى الثالثة عشرة ليوم الارض، ترجمت الشرطة تهديداتها الى الواقع عندما بدأت بحملات اعتقال للمواطنين العرب وبعمليات استفزازية في مختلف المدن والقرى العربية الى جانب اتساع حملة التهديد والوعيد من مسؤولين حكوميين واعضاء كنيست وكبريات صحف البلاد للجماهير العربية من مغبة تصعيد التوتر والقيام باعمال مخلة بالنظام!!

□ البقية على ص ٥ □

لجنة القضاء في الكنيست تقرر:
الغاء الرقابة على المسرحيات لمدة سنتين

● حيفا ـ مكتب «الاتحاد» ـ اقررت لجنة القضاء التابعة للكنيست في اجتماعها امس الثلاثاء، الغاء الرقابة على المسرحيات لفترة تجريبية مدة سنتين.

واتخذت اللجنة قرارها هذا بناء على اقتراح تقدم به عضو اللجنة مردخاي فيرشوبسكي من حركة «راتس»، وامتنع عن التصويت الى جانب القرار عضو اللجنة عن حركة «شاس» شمعون بن.

هذا وستعرض اللجنة قرارها على الكنيست لاقراره بالقراءة الثانية والثالثة. ومن المقرر أن يدخل حيز التنفيذ بعد اربعة اشهر.

تعيين رئيس «الموساد» السابق مديرا عاما لشركة «مكوروت»

● حيفا ـ مكتب «الاتحاد» ـ قرر وزير الزراعة ابراهام كاتس عوز امس الاول تعيين رئيس «الموساد» نحوم ادموني لدى انهي عمله في «الموساد» مؤخرا مديرا عاما لشركة «مكوروت» خلفا ...

المفتش العام للشرطة يتراجع قليلا.
انتحال الضباط صفة صحفيين يتم فقط باذن من المفتش العام نفسه!

● حيفا ـ مكتب «الاتحاد» ـ تراجع المفتش العام للشرطة دافيد كراوس، صباح امس الثلاثاء عن موقفه الذي كان اعلنه امس الاول، الاثنين، بشأن انتحال رجال شرطة صفة صحفيين وصورهم فريق تلفزيوني وهما يعتقلان ويضربان صبية فلسطينية في القدس العربية المحتلة يوم الخميس الماضي.

□ البقية على ص ٥ □

● الراصد الجوي ●

● تتوقع دائرة الارصاد الجوية ان يكون الجو، اليوم الاربعاء ٣/٢٩، غائما جزئيا ويستمر سقوط الامطار المحلية بمواصفات رعدية متفرقة وتبقى درجات الحرارة اقل من معدلها السنوي.

درجات الحرارة القصوى المرتقبة اليوم ● جبال الجليل ـ ١٣° ● الاغوار الشمالية ـ ١٨° ● بحيرة طبريا وجوارها ـ ٢٠° ● القدس وضواحيها ـ ١٥° ● السهل الداخلي ـ ٢٠° ● السهل الساحلي ـ ٢٠° ● النقب ـ ٢١° ● البحر الميت ـ ٢٣° ● ايلات والعربة ـ ٢٥°.

في البحر الابيض المتوسط تهب رياح شمالية ـ غربية حتى شمالية ـ غربية بين خفيفة ومعتدلة ويكون البحر متلاطما.

وفي بحيرة طبريا تكون المياه هادئة.

وفي خليج ايلات تهب رياح شمالية ـ شرقية حتى شمالية بين خفيفة ومعتدلة وتكون المياه هادئة.

اسعار العملات الاجنبية
(بنك اسرائيل ١٩٨٩/٣/٢٨)

العملة	وحدة
● دولار امريكي	١٫٨١٨٣ ش.ج
● جنيه استرليني	٣٫٠٩٢٨ ش.ج
● مارك الماني	٠٫٩٦٤٩ ش.ج
● فرنك فرنسي	٠٫٢٨٥٣ ش.ج
● فرنك سويسري	١٫١٠٤٤ ش.ج
● دينار اردني	[illegible]
● [illegible]	[illegible]
● [illegible]	[illegible]

المستشار القضائي لوزارة الداخلية في اتصال هاتفي مع المحامي هاشم خطيب:

الوزير قرر دمج مجلسي المكر وجديدة المحليين

● عكا ـ من مكتب «الاتحاد» ـ وجه المحامي هاشم خطيب رسالة مستعجلة الى وزير الداخلية والمستشار القضائي للحكومة حول قضية دمج مجلسي المكر وجديدة المحليين في سلطة محلية واحدة وذلك بتاريخ (٣/٢٣).

بلدية الناصرة تطالب السلطات باحترام قرار الجماهير العربية الاضراب في يوم الارض

● «نريده اضرابا سلميا وهادئا. وعلى السلطة أن تمتنع عن افتعال الاستفزازات وادخال الشرطة وحرس الحدود الى قرانا ومدننا العربية» ●

● الناصرة ـ من مكتب «الاتحاد» ـ اصدرت بلدية الناصرة امس الثلاثاء بيانا عاما وجهت فيه نداء الى السلطات الحكومية الرسمية باحترام قرار الجماهير العربية الاضراب في يوم الارض وقالت ـ اننا نريده اضرابا سلميا وهادئا. وحذر السلطة من افتعال الاستفزازات، وطالبها بعدم ادخال الشرطة وحرس الحدود الى قرانا ومدننا العربية.

ادارات الفنادق في طبريا تلزم العمال العرب بالتواجد في اماكن عملهم في يوم الارض

● دير حنا ـ لمراسلنا ـ ابلغت ادارات الفنادق في طبريا عمالها العرب ان عليهم التواجد يوم غد الخميس في اماكن عملهم وعدم المشاركة في الاضراب العام الذي اعلنته الجماهير العربية لاحياء الذكرى الثالثة عشرة ليوم الارض الخالد.

ويفيد مراسلنا ان بعض ادارات الفنادق عقدت اجتماعات خاصة مع العمال العرب ابلغتهم فيها بقرارها هذا، واكدت لهم انها على استعداد لتوفير اماكن النوم لهم مساء اليوم الاربعاء لضمان عدم عودتهم الى قراهم!!

مؤتمر حول الديون العربية ـ الافريقية الخارجية في ليبيا

● نيقوسيا ـ ي.ب.ا ـ دعا مسؤولون عرب في الشؤون المالية والنقدية صندوق النقد الدولي الى اجراء اعادة نظر بالتوجهات الايديولوجية التي تحدد قروضها لدول الجنوب.

الاوضاع في دولة فلسطين المحتلة. «هدوء ما قبل العاصفة»!
خطر تحويل المناطق المحتلة الى سجن كبير في يوم الارض!

□ زجاجة حارقة على باص «ايغد» محمل بالمجندات في القدس المحتلة □ استمرار ظاهرة الاجسام المتفجرة واصابة الفلسطينيين بحروق □

● القدس ـ مكتب «الاتحاد» ـ وقعت في عدد من مناطق الضفة والقطاع المحتلين يوم امس الثلاثاء اشتباكات متفرقة اصيب خلالها شاب من مخيم عسكر القديم، هو منال عاشور (١٨ عاما) برصاصة في الصدر واصابته خفيفة.

ووصف المراسلون الصحفيون والمراقبون الوضع في المناطق المحتلة، امس، بأنه «هدوء نسبي» مفعم بالتوتر، ووصف آخرون الوضع بأنه «هدوء يسبق العاصفة»، خصوصا وانه يأتي عشية مظاهرات عارمة وعمال لمع وحشد وسبق يوم الارض (غدا).

■ البقية ص٢ ■

● المجد والخلود لشهداء الابرار يوم خالد ووليد لن يذهب هدرا ـ شعارات وهتافات يرفعها باسم القيادة الوطنية الموحدة للانتفاضة، خلال احياء يوم ٢٥ آذار الذكرى السنوية الاولى لاستشهاد خالد الزعبلي ووليد الشلالدة

(تصوير: منصور ـ خاص من مكتب «الاتحاد» في القدس)

الفلسطينيون المهددون بالابعاد يخاطبون القوى الدمقراطية والمحبة للسلام في اسرائيل

□ يجب وضع حد لسفك الدماء وبناء صرح السلام العادل والدائم □

● القدس ـ مكتب «الاتحاد» ـ وجه المهددون بالابعاد من الوطن والذين يقبعون في سجن جنيد (في نابلس) امس الاول، رسالة تحية الى القوى الدمقراطية والمحبة للسلام العادل في اسرائيل دعوها فيها الى بذل الجهود من اجل الغاء اوامر الابعاد بحقهم واطلاق سراحهم من السجن.

وفيما يلي النص الكامل للرسالة/التحية:

التوقيع
المهددون بالابعاد والقابعون في معتقل جنيد/نابلس

١٩٨٩/٣/٢٧

وزير الخارجية الامريكي:

بعض القادة الاسرائيليين قد يعيدون النظر في موقفهم من مسألة المفاوضات مع م.ت.ف

● ويرفض الكشف عن اسماء هؤلاء القادة! ● ويضيف: واشنطن تنتظر افكارا جديدة من رئيس الوزراء الاسرائيلي ●

● حيفا ـ مكتب «الاتحاد» ـ صرح وزير الخارجية الامريكي، جيمس بيكر، بان هنالك بعض القادة الاسرائيليين الذين قد يعيدون النظر في موقفهم من مسألة المفاوضات مع منظمة التحرير الفلسطينية، لكنه رفض، في الوقت ذاته، الكشف عن اسمائهم.

■ البقية ص٢ ■

تاتشر تواصل جولتها في عدد من الدول الافريقية:

تأكيد ضرورة المشاركة المباشرة للشعب الفلسطيني في الحوارات المستقبلية

● حيفا ـ مكتب «الاتحاد» ـ تواصل رئيسة الوزراء البريطانية، مارغريت تاتشر، جولتها في عدد من الدول الافريقية حيث توقفت، امس الثلاثاء ٣/٢٨، لفترة وجيزة في العاصمة النيجيرية، لاغوس، قادمة من المغرب في طريقها الى زمبابوي المرحلة قبل الاخيرة في جولتها الافريقية التي تنهيها الجمعة المقبل في ملاوي.

■ البقية ص٦ ■

جريحان في انفجار في مركز تابع للجيش الاسرائيلي ومليشيات لحد العميلة

● راشيا البنان ـ ي.ب.ا ـ اعلنت اذاعة «صوت الجنوب» التابعة لميليشيات «جيش لبنان الجنوبي» العميل ان اثنين من عناصر هذا الجيش جرحا امس الثلاثاء ... عند طرف «الحزام الامني».

رئاسة الجمهورية الفرنسية تؤكد:
لقاء ميتران ـ عرفات سيتم في فرنسا قريبا

● الصرص: اللقاء سيعطي م.ت.ف دفعا جديدا لجهود السلام ●

● باريس ـ ي.ب.ا ـ اعلنت رئاسة الجمهورية الفرنسية امس الثلاثاء ٣/٢٨، ان الرئيس الفرنسي فرنسوا ميتران سيستقبل رئيس اللجنة التنفيذية لمنظمة التحرير الفلسطينية، ياسر عرفات، في فرنسا في موعد لم يحدد بعد.

غيراسيموف: «الغلاسنوست» و«البريسترويكا» ـ الرابحان الاساسيان في الانتخابات

□ ويضيف، مشيرا الى ان عشرين في المئة من قيادات الحزب الشيوعي «فقدوا ثقة الشعب» فيقول: «المسؤولون في الحزب يجب ان يتمتعوا بثقة الشعب وليس فقط بثقة الحزب» □

● موسكو ـ و.ص.ف ـ اعتبر مدير دائرة الاعلام في وزارة الخارجية السوفييتية، غينادي غيراسيموف، امس الثلاثاء ٣/٢٨، ان «الغلاسنوست ـ العلانية ـ والبريسترويكا ـ اعادة البناء ـ هما الرابحان» في الانتخابات التي جرت في الاتحاد السوفييتي يوم الاحد الماضي مشيرا الى ان عشرين في المئة من قيادات الحزب الشيوعي «فقدوا ثقة الشعب».

وفي اول رد فعل رسمي على انتخابات يوم الاحد قال غيراسيموف للصحفيين في ما يتعلق بالمسؤولين الذين خرجوا خاسرين من هذه الانتخابات ان «كل حالة ستدرس على حدته ...» [illegible]

ويبع المتحدث ان الفشل الذي اتى المسؤولين الحزبيين في الانتخابات يعود الى اسباب عدة منها انهم لم يكونوا في مستوى المهمات الملقاة على عاتقهم او انهم لم يعرفوا كيف يحافظون على برامجهم الانتخابية ... [illegible]

واضاف غيراسيموف ان هذه الانتخابات تشكل «خطوة اضافية في عملية تعميم الديمقراطية» ... [illegible]

ومن جهة اخرى ذكر غيراسيموف ان مجلس نواب الشعب الجديد سيجتمع في نهاية نيسان القريب. [illegible]

اعادة انتخاب نبيه بري رئيسا لحركة «امل»

● صور (لبنان) ـ الوكالات ـ اعيد امس الاول انتخاب نبيه بري رئيسا لحركة «امل» التي يقودها منذ سبع سنوات وذلك في ختام المؤتمر السابع للحركة الذي عقد في جنوب لبنان.

وجدد كوادر امل الاربعمئة الذين اجتمعوا طوال ثلاثة ايام في جلسات مغلقة في برج الشمالي قرب صور انتخاب عاكف حيدر نائب رئيس الحركة وايوب حميد رئيسا للجنتها التنفيذية ... [illegible]

لوجب اتفاق بين «امل» و«م.ت.ف»: اعادة فتح طريق في جنوب لبنان

[illegible]

انفجار قنبلة في اسلام اباد في اثناء زيارة هاو

● اسلام اباد ـ و.ص.ف ـ ذكرت الشرطة الباكستانية ان قنبلة قوية انفجرت الليلة قبل الماضية في مكتبة المركز الثقافي البريطاني في وسط اسلام اباد بعد ساعات على وصول وزير الخارجية البريطاني جيفري هاو الى العاصمة الباكستانية لكنها لم تسفر عن سقوط ضحايا.

واضاف المصدر نفسه ان الانفجار الحق اضرارا بالمكتبة ... [illegible]

واوضحت الشرطة ان مرتكبي الاعتداء ارادوا على الارجح الاحتجاج على نشر كتاب «الآيات الشيطانية» في بريطانيا للكاتب البريطاني من اصل هندي سلمان رشدي.

تاتشر تواصل جولتها في عدد من الدول

● تتمة من صفحة ١ ●

[illegible]

فرض حظر التجول على مقاطعة كوسوفو اليوغسلافية

● بلغراد ـ اعلنت وكالة «تانيوغ» اليوغسلافية الرسمية للانباء ان نظام حظر التجول فرض مساء يوم الاثنين ٣/٢٧، على كل انحاء مقاطعة كوسوفو اليوغسلافية التي تعيش في ظل حال الطوارئ، منذ ٢٧ شباط الماضي.

[illegible]

رسالة من الرئيس الاثيوبي الى رئيس الوزراء السوداني

● الخرطوم ـ اعلنت وكالة الانباء السودانية ان ... [illegible] رسالة من الرئيس الاثيوبي منغيستو هايلي مريام تتناول العلاقات الثنائية والسلام في المنطقة.

[illegible]

الاوضاع في دولة فلسطين المحتلة

● تتمة من صفحة ١ ●

[illegible]

● صورة من سلسلة الانفجارات المتواصلة في بيروت ـ ٢٧ الجاري (صورة من و.ص.ف)

جنرال مسؤول في القيادة العامة للقوات السوفييتية:

تطور الوضع في افغانستان يؤكد ان النظام الدمقراطي في كابول قابل للاستمرار

● مراسل «تاس» الميداني يؤكد سقوط اكثر من (٧٠٠٠) دوشماني في المعارك حول جلال اباد خلال الاسابيع الثلاثة الاخيرة ●

● موسكو ـ «تاس» ـ رأى الجنرال السوفييتي، نيكولاي تشيرفوف، امس الثلاثاء، في صحيفة «برافدا» ان تطور الوضع في افغانستان ... [illegible]

واعلنت وكالة «تاس» ليلة الاثنين / الثلاثاء ان القوات الحكومية صدت هجوما ... جلال اباد شرق البلاد. [illegible]

وزير الخارجية الامريكي: بعض القادة

● تتمة من صفحة ١ ●

[illegible]

امهات ونساء المعتقلين المعتصمات في جنين:

الجنود يخلعون ملابسهم امام النساء والفتيات..

● نساء المعتقلين وامهاتهم يطالبن بالكف عن هذه المضايقات الخطيرة وعن تعذيب المعتقلين بمختلف الوسائل السادية ● يتضامن مع «عرب ٤٨» ●

● الناصرة ـ من مكتب «الاتحاد» ـ بدأت امهات ونساء المعتقلين شمالي الضفة الغربية، امس الثلاثاء، اعتصاما متواصلا ليل نهار احتجاجا على ظروف اعتقال ابنائهن وازواجهن واشقائهن وعلى التصرفات غير الاخلاقية المشينة التي يقوم بها جنود الاحتلال امام النساء.

ويقام الاعتصام في مقر الصليب الاحمر في جنين وتشترك فيه بشكل دوري خمسون امرأة. ومن بين الشعارات التي رفعنها كل شعب فلسطين مع الفلسطينيين هنا المصريين في يوم الارض».

وتشمل المطالب التي رفعنها على مجموعة المعالجة التي يقاسين منها وهي: ● الغاء قانون الاعتقال الاداري والافراج عن جميع المعتقلين الاداريين ● حرية الحركة للمعتقلين داخل الخيام (السجون) ... [illegible]

وتطالب المعتصمات ايضا الصليب الاحمر والمؤسسات الديمقراطية الدولية والمحلية ان تضمن تنفيذ هذه المطالب.

ذوو المعتقل كمال ابو سرور لـ «الاتحاد»:

اطلق الجنود الرصاص على ابننا بعد اعتقاله وحققوا معه وهو تحت العلاج

● الجنود راحوا يرقصون ويغنون: «قبضنا على كمال»..

● الناصرة ـ من مكتب «الاتحاد» ـ «الجنود اطلقوا النار على ابننا بعد ان امسكوا به»، بهذا الاتهام توجه ذوو المعتقل الجريح كمال احمد مصطفى ابو سرور (٢٦ عاما) من جنين الى مندوب «الاتحاد».

[illegible]

ومن الجدير ذكره ان الشاب كمال دخل المعتقل وهو في الـ ١٦ من عمره، وقضى ٩ سنوات متواصلة، واطلق سراحه في السنة الماضية فقط.

عمليات تنكيل في مخيم الدهيشة

● القدس ـ مكتب «الاتحاد» ـ يشهد المخيم الدهيشة منذ اسبوع عمليات قمع ... [illegible]

[illegible]

انفلات استيطاني في الخليل

● القدس ـ مكتب «الاتحاد» ـ تعرضت مجموعة من المستوطنين، مساء الثلاثاء، للرشق بالحجارة في شارع الزاوية في مدينة الخليل ... [illegible]

لكن المستوطنين لاحقوا فتيات فلجأوا في الاساس ... [illegible] ... لكن الجنود تدخلوا وحالوا دون ذلك.

الاتحاد

صدر العدد الاول في ١٤ ايار ١٩٤٤

□ المحرر المسؤول: توفيق طوبي

هيئة التحرير

□ رئيس التحرير: اميل حبيبي
□ القائم باعمال رئيس التحرير: سالم جبران
□ نائب رئيس التحرير: انطون شلحت
□ سكرتيرة التحرير: سهام داوود
□ مدير التحرير: نظير مجلي
□ فريد غانم □ و ادوار الياس
□ صبحي ابو شقير □ نسيم ابو خيط

مكاتب التحرير الرئيسية: حيفا، شارع الخوري ٩، هاتف ٥١١٢٩٦ و ٥٣٦٠٩٥ و ٥١٤٠٤٣، الاكسبيدية ٥١١٢٣٧، مراسلات: ص.ب ١٠٤ حيفا ٣١٠٠٠
مكاتب الادارة المركزية والاعلانات والاشتراكات والتوزيع: حيفا، شارع لويس صهيونوت ٣٣، هاتف ٥٣٢٢٢٣ و ٥٣٣١٥٦، مراسلات: ص.ب ٩٠٤٣ حيفا ٣١٠٩١

□ مكاتب «الاتحاد» في المناطق:
□ مكتب الناصرة ـ «بيت الصداقة» ـ الناصرة ـ ص.ب ٤٢ الناصرة ١٦١٠٠، هواتف ٠٦/٥٥٤٣٣٠ و ٠٦/٥٥٤٨٢٤
□ مكتب القدس ـ عمارة النزهة الجديدة ـ شارع ابو عبيدة بن الجراح ٣ ـ الطابق الاول. هواتف ٠٢/٢٨٨٣٦٦ و ٠٢/٣٢١٤١٧، المراسلة: ص.ب (٢٠٩٨٨).
□ مكتب عكا ـ ساحة لوحي ـ عكا القديمة. هاتف: ٠٤/٩١٢٤٣٩
□ مكتب ام الفحم ـ ساحة الميدان ـ ام الفحم هاتف: ٠٦/٣١٣٦٢٨
□ مكتب الطيبة ـ الشارع الرئيسي ـ الطيبة هاتف: ٠٥٢/٩٩٢٣٨٦
□ مكتب البطوف ـ عرابة. هاتف: ٠٦/٧٨٤٦٦٤
□ مكتب كفر ياسيف ـ ابو سنان. هاتف: ٠٤/٩٦٦٥٩١
□ مكتب يافا ـ تل ابيب ـ شارع هشكيا (٣) ـ هواتف ٨١٠٥٢٣ و ٠٣/٨٣٩٤٩٢
□ المطابع: مطبعة «الاتحاد» التعاونية ـ شارع الوادي ٤٣ حيفا. هاتف: ٠٤/٦٦٩٤٤٣

● تهنئة ●

الى الاخ سامي وزوجته بالمولود البكر مولودهما. الف مبروك ونتمنى له السعادة في ظل والديه.

المهندس نضال ابو وليد ـ تشيكوسلوفاكيا

● تهانينا القلبية ●

الى العزيز منذر حكيم وعروسه ... بالزفاف. الف مبروك و عقبال ...

اعضاء الحزب والشبيبة ـ الناصرة

● تهنئة ●

الى الاخت حليمة توفيق بمناسبة المولودة الجديدة ... في ظل والديها.

سلام وتوفيق حسين عباس

قصة مصادرة الارض والنضال دفاعا عنها

● تعاون الاستعمار البريطاني والصهيونية لنهب الاراضي العربية ● اختراع حكام اسرائيل لعشرات القوانين لاستمرار النهب ● يوم الارض طفرة في كفاح الجماهير العربية ● التضامن اليهودي العربي ضمانة لنجاح النضال ضد الاضطهاد والتمييز

● بقلم: زاهي كركبي ●

● عملت الحركة الصهيونية بمنظماتها المختلفة وبمساعدة الانتداب البريطاني في فلسطين على استملاك الاراضي العربية، وتمكنت من شراء مساحات واسعة من كبار ملاكي الارض امثال سرسق، ومن طرد الفلاحين العرب الذين يعيشون عليها ويفلحونها.

ارادت مع قيام اسرائيل، وقد شملت عدد العسكرية للمناطق العربية التي ضمتها اسرائيل اليها بعد قيامها وخاصة الجليل والمثلث.

وكما يجدر ذكره ان السلطات اعتبرت الاوقاف الاسلامية ايضا املاكا متروكة، ووضعتها تحت اشراف القيم على املاك الغائبين...

وفي ١٩٦٠/٨/٩ اقرت الكنيست باصوات الاحزاب الصهيونية تعديل قانون الاراضي واسمه قانون تعديل الاراضي (التحويل الشروكة)، والمقصود بالاراضي المتروكة هي الاراضي التي ...

...

● جانب من مسيرة الالوف محو مهرجان يوم الارض في قرية سخنين يوم ١٩٨٨/٣/٣٠ (تصوير: ...)

وفي بداية العام ١٩٧٦ جددت حملة جديدة للسلطات تطلب مصادرة مساحة واسعة من اراضي الجليل ...

وفي ٦ ايار ١٩٥٨ ...

● طفرة في الكفاح

● ضم اراضي القرى العربية لسلطة مجالس يهودية

● النضال دفاعا عن الارض وضد الاضطهاد والتمييز

...

الاتحاد — كلمة

...

□ وثيقة □

البيان الذي اعده والقاه حنا نقارة في المؤتمر القطري للدفاع عن الاراضي العربية في اسرائيل المنعقد في ١٨ تشرين الاول ١٩٧٥ في الناصرة

● نهب الاراضي والاضطهاد

انه لمن المستغرب حقا ان ينعقد هذا المؤتمر بعد سبعة وعشرين عاما على قيام الدولة للاحتجاج على مصادرة اراض جديدة واستنكار مخططات حكومية للاستيلاء على مساحات من اراضي الفلاحين العرب.

...

(عن كتاب حنا نقارة — محامي الارض والشعب)

...

اعلان وراثة

...

المحكمة الكنسية الارثوذكسية — الناصرة

اعلان حصر ارث

...

"الاتحاد" قبل ربع قرن

هذه هي نتائج التحريض القومي

● حيفا – مكتب «الاتحاد» – وصل إلينا من عامل من الطيبة ما يلي: «تشاجر عامل يهودي مع عامل عربي في مصنع سحب الحديد الذي يقع بالقرب من مدرج رمات غان. فأضرب العمال اليهود مطالبين بطرد العامل العربي مما دعا أصحاب العمل الى دعوة ممثل الهستدروت، ولم يسع ممثل الهستدروت الى تسوية القضية، بل أيد صاحب العمل الذي وافق على طرد العامل العربي.

«وعند طرد العامل العربي، ترك العمال العرب، وعددهم ١٢ عاملاً، العمل احتجاجا على هذا الاسلوب».

ثم انهى رسالته مرسلها بقوله: «التحريض القومي جوا مسموما يؤدي الى اضراب العمال اليهود لابعاد عامل عربي».

الحكم العسكري الذي يرى ولا يرى

● الطيبة – لمراسلنا – التقى شاب عربي من الطيبة بشابين من اصل مغربي وصلا الى البلاد نيلوفر بالعاب بهلوانيه. وبعد التعارف دعاهما لزيارة قريته واستعد لذلك بدعوة عدد من اصدقائه.

ووصل الضيفان الى القرية لهجما البوليس في انتظارهم. وخير البوليس الضيفين بين امرين: إما العودة او السجن، فاختارا أهون الشرين!

ابرز العناوين التي تصدرت العدد

■ عبد الناصر يلقي بيانا في افتتاح مجلس الأمة يعلن فيه عن زيارة خروشوف الى مصر وسط هتاف اعضاء المجلس

■ مؤتمر دول الحياد يعقد في القاهرة الاسبوع القادم لتقرير دعوة الحكم العربية والامريكية جنوبية واوروبية جديدة.

■ وزير جزائري يصرح: لا مكان للمبادئ الشيوعية في الجزائر. المؤتمر الاول لجبهة التحرير الوطني يعقد في نيسان.

■ اليمن السوفييتي اليمني لمشترك يزيد طول حرب مستمر. السلال يوقع في موسكو معاهدة صداقة واتفاقات للمساعدة الاقتصادية. العلاقات السوفييتية اليمنية تدخل مرحلة جديدة. الاتحاد السوفييتي يبني ثلاثة مستشفى وثلاث مدارس ويمنح اليمن قرضا جديدا طويل الأمد.

■ توما طوبي في مناقشة ميزانية وزارة الشؤون في الكنيست: لسن الكنيست دستور للدولة، لتلغ المحاكم العسكرية، يوقف نهب الاراضي العربية تحت ستار التسويق.

● العمال يحتجون على احتجازهم وحركة احتفالهم، واستمرار مطاردة العمال واصحاب السيارات الخاصة التي تنقلهم من قراهم الى اعمالهم.

● العمال العرب يحتشدون في تل ابيب مطالبة بالسكن الانساني. ابيل حبيبي انكم جميعكم ابناء اكبر حركة في العالم – حركة الطبقة العاملة العالمية.

«الاتحاد» – ١٩٦٤/٣/٢٧)

صدور العدد الثاني من مجلة «الغد»

● عدد حافل بالمواد القيمة. يتزامن صدوره مع عيد المرأة العالمي وذكرى يوم الارض الخالد ●

● حيفا – مكتب «الاتحاد» – صدر الاسبوع الماضي العدد الثاني من مجلة «الغد» الشبابية لهذا العام، وقد جاء العدد الذي صدر في دفتيه ٥٠ صفحة من القطع الكبير حافلا بالريبورتاجات المصورة والتقارير الشاملة والمقابلات الهامة.

في الاسطر القادمة قراءة سريعة في ابرز موضوعات العدد

● لقاء قصير مع رجا خطيب سكرتير لجنة الدفاع عن الأراضي ورئيس مجلس ديرحنا المحلي عشية اضراب يوم الارض الخالد.

● مقابلة شاملة مع السياسي والكاتب [illegible] حول [illegible] الانتفاضة [illegible] عودة [illegible].

● تحليل اخباري للانتخابات المحلية في الشارع اليهودي ومغزى صعود اليمين – يقلم [illegible].

● مقابلات عامة مع القادة الجمهوريه [illegible]

[illegible]

الجرذان تقض مضاجع النيويوركيين وتعيث في مدينتهم فسادا!!

● عدد جرذان نيويورك يوازي عدد سكانها! ● مدير مكتب مكافحة الجرذان يعيد السبب الى «اهمال السكان المتزايد وقلة تهذيبهم»! ● السلطات المختصة تجد الحل في اطلاق اسراب من البوم! ●

● نيويورك – مراسلنا – بالرغم من كونهم ابناء مدينة كبيرة، صمم النيويوركيون على اللجوء الى الطبيعة الأم، لمكافحة غزو الجرذان، مطلقين للمرة الاولى اسرابا من البوم!

والجدير بالذكر ان عدد الجرذان يوازي عدد النيويوركيين أي ثمانية ملايين في منهاتن وحدها!! وهي توازيهم معدلة لكنها تفوقهم عنادا. اذا صدقنا مدير مكتب مكافحة الجرذان سولومون بيغل.

فهي تستطيع السباحة تحت الماء [illegible]

السنترال بارك وتسلق الاشجار الموجودة فيها.

ولذلك فرزت السلطات وضعها الطبيعة موضع التجربة والتي باطلاقها اسرابا من البوم. [illegible] بيوتا خشبية صغيرة حيث يستطيع البوم الخلود الى الراحة خلال النهار.

ومن المنتظر ان تؤدي هذه العملية الى تكاثر البوم [illegible] ثلاثة جرذان كل ليلة [illegible]

[illegible]

ومن الآن حتى ذلك الوقت سيحمل مكتب مكافحة الجرذان على اقناع النيويوركيين ان الوسيلة الوحيدة لمكافحة الجرذان هي حرمانها من الطعام. الامر الذي سيجعلها تأكل بعضها

من نوادر جحا

الذنب موجود!

[illegible]

شرطة اسرائيل تستورد الحشيش!

[illegible]

شرطي مزيف بسبعة دولارات!

[illegible]

■□ أنف واربع عيون ! □■

[illegible]

٤٠٪ من جنود الحرس الوطني الامريكي يجهلون القراءة الصحيحة!

[illegible]

وفق احصاءات الشرطة الامريكية: وقوع جريمتي قتل يوميا بسبب المخدرات في نيويورك عام ١٩٨٨

[illegible]

كلمات متقاطعة

● ● لغز رقم (٢٦٦) ● ●

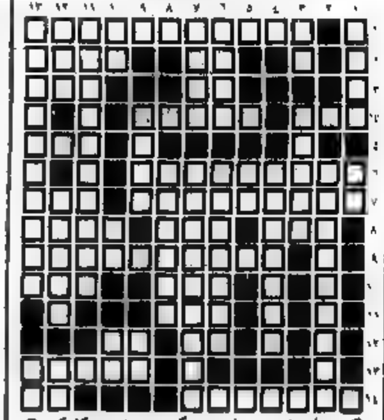

● (اعداد: نجوى وفدوى بكري حمدان – كفرك)

[illegible]

● ● حل لغز رقم (٢٦٥) ● ●

[illegible]

تهنئة

[illegible]

تهنئة

[illegible]

تهنئة

[illegible]

لجنة الدفاع عن الاراضي

[illegible]

● أجمل باقة ورد ●

[illegible]

جبهة طرعان الديمقراطية

[illegible]

□■□ كولاج □■□

● قال جارنا بائع الجليخ:
لا شيء يجري خارج التاريخ

● وقال بائع الكستناء ابو الصادق:
جميع الناس يشاركون في كتابة التاريخ. لذا لا غرابة في وقوع كل هذه الأخطاء.

● خطر على بال احدهم مخاطبة «علي» [illegible] في اللانهاية تسبح قطعة ولعقة التوازيات.

● واجاب مدرس الفلسفة على سؤال الطبيعة [illegible] اللانهاية هي مجموعة لا متناهية من المتناهيات.

● اطلق كبير القلقة غالب بن طيران بن عثمان هذا القول:

● اين يفرز المثقفون؟
– في الندوات.
● ماذا يفعل بعض الكتاب في كتاباتهم؟
– يكشفون عن عجزهم للقيام بواجباتهم.
● متى نقول عن احدهم: انه مشاكس؟
– حين يعطو مع الآخرين، ولكن، في الاتجاه المعاكس.
● متى تنتشر رائحة العفن؟
● حين يزدهر الفساد، ويصمت اللسان والقلم.
● متى يرضخ الانسان للعبودية؟
– لحظة تراجعه عن النضال من اجل الحرية.
● هل تعتقد ان الزعيم الكبير انسان مثلي ومثلك؟
– بالطبع! ولكن من يجرؤ على الجهارة بذلك!!
● من هو صاحب النعمة؟
– الذي يكدح بشرف ليصل الى اللقمة.
● من هو الدبلوماسي الفاشل؟
– الذي يكتب بطالة ويفكر مرتين قبل ان يتنازل عن احد الشرين.
● ما هو اسهل عمل جسماني للحصول على المعاش؟
– التصفيق للأوغاد والأوباش.

لمن لا يعلم

● بعضنا يعلم وبعضنا لا يعلم، ان الاعداد العربية المستعملة باللغات الاجنبية وضعها علماء الرياضيات العرب في العصور الغابرة بموجب الزوايا القائمة (٩٠°). وهكذا فان العدد واحد يساوي زاويه قائمة واحد [illegible]

[illegible]

● د. ادوار الياس ●

ارتفاع نسبة البطالة خلال شهر شباط المنصرم بـ ٨٪!

● كتلة الجبهة تطالب الكنيست بإجراء بحث عاجل حول ازمة البطالة التي تتفاقم اكثر فاكثر من شهر لشهر ●

● حيفا - مكتب «الاتحاد» - قدم النائب مائير فلنر امس الاول الاثنين اقتراحا مستعجلا الى جدول اعمال الكنيست حول ارتفاع نسبة البطالة خلال شهر شباط المنصرم بنسبة ٨٪.

وجاء في الاقتراح ان نسبة البطالة اليوم تشكل ٨٪ من قوة العمل في البلاد وازاء هذا الوضع القلق والخطير الذي يعاني منه اقتصاد البلاد فان على الحكومة العمل فورا لايجاد مصادر رزق لعشرات الالاف العاطلين عن العمل وعلى الكنيست اجراء نقاش مستعجل حول الموضوع.

وكانت وزارة العمل والرفاه الاجتماعي قد نشرت امس الاول، معطيات جديدة حول تفشي البطالة خلال الشهرين الماضيين اشير فيها الى عدد العاطلين عن العمل منذ عام والى وصل خلال شهر شباط المنصرم الى ٩١٤٠٠ عامل اي ما يعادل ٨٪ من قوة العمل في البلاد. ويعتبر هذا الرقم الاعلى منذ الحقبة الاقتصادية التي احتدمت سنة ١٩٨٥ كما يشير الى اقتراب معدل البطالة الى المستوى الذي ساد في سنوات الستين.

واشارت المعطيات الى ان عدد طالبي مستحقات العمل وصل الى ٤٠٠... طالب عمل كما ان عدد طالبي مستحقات البطالة ارتفع بحوالي الفي شخص خلال الشهرين الماضيين مقارنة مع الشهرين الاخيرين من السنة الماضية.

واضافت معطيات وزارة العمل ان نسبة البطالة في مناطق التطوير تشكل ٢٠٪ من اجمالي العاطلين عن العمل في البلاد.

● مدروق حرب عاشور (١٠ سنوات)، من مخيم بلاطة (رفيع) اصيب برصاصة في عينه اليمنى يوم ٣/١٥ ... [صورة خاصة من مكتب «الاتحاد» في القدس]

برنامج اللجنة التحضيرية الاسرائيلية للمهرجان العالمي الـ ١٣ للشبيبة والطلبة:

لنعزز النضال ضد الاحتلال ومن اجل السلام العادل والدائم في الشرق الاوسط على اساس «دولتان للشعبين»

● حيفا - مكتب «الاتحاد» - اصدرت اللجنة التحضيرية الاسرائيلية للمهرجان العالمي الثالث عشر للشبيبة والطلبة الذي سيعقد في تموز القادم في بيونغ يانغ عاصمة جمهورية كوريا الديمقراطية الشعبية برنامجا يتضمن مواقفها الاساسية من قضايا المهرجان ننشر، فيما يلي نصه الكامل:

في صيف هذا العام، ينعقد المهرجان العالمي الثالث عشر للشبيبة والطلبة في بيونغ يانغ عاصمة جمهورية كوريا الديمقراطية الشعبية.

...

إلى شعار طرابلس فلسطين - دولتان للشعبين - يكسب المزيد من التأييد في بلادنا.

ونحن نضم صوتنا الى الرأي السائد بان المؤتمر الدولي هو الطريق الوحيد المضمون لاحلال السلام العادل والدائم في ...

● التضامن مع الجماهير العربية في اسرائيل ...

● تخصيص الموارد المالية للتطوير والخدمات الصحية والتعليم والعمل، وليس للتسلح والحروب والاستيطان العسكري في المناطق المحتلة.

● عالم النضال المشترك - نضالنا ضد الامبريالية - ومن سبيل السلم والصداقة.

د. محمد بكري يتسلم مهام منصبه رئيسا لمجلس البعنة المحلي:

كل الاستعدادات لانجاح الاضراب الشامل غدا

● جهود مخلصة ومكثفة لاقامة ائتلاف شامل من اجل مصلحة القرية ●

● عكا - من مكتب «الاتحاد» - بدأت ادارة مجلس البعنة المنتخبة في يوم (٢/٢٨) برئاسة د. محمد حسن بكري ممارسة اعمالها ...

...

في الجلسة الاولى لمجلس قلنسوة المحلي:

الرئيس المنتخب يعلن التزامه الكامل بقرارات وبرنامج لجنة الرؤساء القطرية

● الجبهة تدعو الى تحقيق اوسع وحدة صف والتزام الكتل المختلفة بالبرامج التي طرحتها في المعركة الانتخابية ●

● قلنسوة - من مكتب «الاتحاد» في الطيبة - عقد مجلس قلنسوة المحلي يوم الاحد الماضي جلسته الاولى بعد الانتخابات بحضور مأمور الانتخابات ...

...

الكنيست تسقط اقتراحي «القائمة التقدمية» و«الحزب الدمقراطي العربي» نزع الثقة عن الحكومة

● الاقتراحان قدما على خلفية التصعيد الوحشي لقمع الاحتلال ●

...

رئيس اللجنة الاهلية في ابو سنان يطالب الداخلية بعدم المماطلة في اعلان قرارها

● ابو سنان - لمراسلنا - بعث رئيس اللجنة الاهلية ضد الفك والدمج في ابو سنان ... ببرقيات مستعجلة الى كل من وزير الداخلية ...

...

هآرتس:

مقربون من المعراخ يسعون الى عقد صفقة مع الليكود في مركز السلطات المحلية تخوفا من ضربة محتملة للمعراخ

● حيفا - مكتب «الاتحاد» - ذكرت صحيفة «هآرتس» امس ان عددا من كبار موظفي جهاز مركز السلطات المحلية اقترحوا على قيادتي حزبي الليكود والمعراخ ...

...

خلال بحث قضية انتخاب المدير العام:

رئيس لجنة المعارف البرلمانية: يجب الغاء التأثير السياسي على سلطة البث لانه - يحطمها

● القدس - لمراسلنا البرلماني - ...

...

حفلة موسيقية في الناصرة يرصد ريعها لاغاثة منكوبي ارمينيا

● الناصرة - من مكتب «الاتحاد» - بمبادرة حركة الصداقة بين اسرائيل والاتحاد السوفييتي ولجنة اغاثة منكوبي ارمينيا ستقام في الناصرة في الاسبوع القادم حفلة موسيقية كلاسيكية شعبية يرصد ريعها لاغاثة منكوبي الزلزال في ارمينيا.

وسيقام هذا النشاط تحت رعاية رئيس بلدية الناصرة والبطريركية الارمنية، وذلك في ... ١٩٨٩/٤/٨ في قاعة نادي مركز الاحداث الارثوذكسي في الناصرة ...

محمد نفاع في بيونغ يانغ

● حيفا - لمراسل خاص - ...

عودة دودي حنين من مؤتمر ولدونه في قبرص

● حيفا - لمراسل خاص - عاد الرفيق دودي حنين، عضو سكرتارية اللجنة المركزية لاتحاد الشبيبة الشيوعية الاسرائيلي ...

...

وفاة شاب في الطيبة

● الطيبة - لمراسلنا ...

...

سكرتارية الجبهة الدمقراطية للسلام والمساواة في الناصرة تدعو الى انجاح الاضراب العام غدا

...

المتابعة تؤكد ... الاضراب العام ... يوم الارض

...

افضل رد على استفزازات الشرطة

● تتمة من صفحة ١ ●

واهتمت وسائل الاعلام المحلية بتصريحات المفتش العام للشرطة في المؤتمر الصحفي الذي عقده امس الاول (راجع «الاتحاد» - الثلاثاء ٨٩/٣/٢٨)، واعلانه ان ٤٥٠٠ شرطي وحرس حدود وافراد الشرطة الخاصة (ي.س.م) بالاضافة الى ٥٠٠ جندي اسرائيلي تدعمهم طائرات الهليكوبتر ومسلحين بعدة مكافحة الشغب، سينتشرون غدا على مشارف المدن والقرى العربية.

...

وطلب رئيس لجنة المتابعة العليا للمواطنين العرب السيد ابراهيم نمر حسين على تصريحات المسؤولين الحكوميين ...

المفتش العام

...

مؤتمر حول الديون العربية - الافريقية

● تتمة من صفحة ١ ●

...

الاتحاد
جريدة يومية

خلال النقاش في الكنيست حول الخطة لمعالجة «شؤون الاقليات»:

طوبي: الجماهير العربية تستغل حقها الاساسي وتضرب (غدا) احتجاجا على جرائم الاحتلال وعلى سياسة التمييز والاضطهاد ـ من اجل السلام والمساواة

□ مطالبة الحكومة والشرطة بالامتناع عن تنفيذ اي استفزاز ضد المواطنين العرب خلال اضرابهم ومسيراتهم ومهرجاناتهم في يوم الارض، غدا، لئلا تكون لذلك عواقب وخيمة □

● القدس ـ لمراسلنا البرلماني ـ دعا النائب توفيق طوبي في سياق النقاش الذي دار في الكنيست، يوم الاثنين (٣/٢٧)، حول «يوم الارض» الخالد الحكومة والشرطة الى احترام حق المواطنين العرب الشرعي في التظاهر وتنفيذ الاضراب العام، وطالب الشرطة بالامتناع عن دخول التجمعات العربية في هذا اليوم الخالد وعدم استفزاز المواطنين.

وكانت الكنيست بالنقاش امس الاول (الاثنين)، اقتراح النائب ميخائيل ايتان (ليكود) حول الخطة الحكومية الواجب اتخاذها لمعالجة «وسط الاقليات».

وقال النائب طوبي ان الجماهير العربية في يوم الارض، تطلق صرختها الاحتجاجية الانسانية ضد سياسة سلب الاراضي والخنق الذي يلف القرى والمدن العربية. وفي هذا اليوم يعبر المواطنون العرب عن طموحاتهم العادلة في تحقيق المساواة الكاملة، وذلك عبر القانون، في المسيرات والمظاهرات والاضرابات. وهم لا يخالفون القانون وانما يكافحون بوحدة ويعلنون ارتباطهم الاتصالي بالارض والوطن والنضال ضد العنصرية وسياسة الترانسفير، ويطلقون صرخاتهم الاحتجاجية ضد اعمال القتل في المناطق المحتلة ويطالبون باحلال السلام العادل والشامل.

وهاجم طوبي حملة التحريض ضد الجماهير العربية على خلفية اعلان الاضراب في «يوم الارض»، وشهد الحملة عليها التحريض ضد المواطنين العرب بشكل ديماغوغي والتحريض ضد «يوم الارض»، والا فما معنى الادعاء بان المواطنين العرب سيخطون انتفاضتهم؟ انا رفض هذه الادعاءات بشدة وعنصريتها جاءت لتشديد سياسة التمييز ضد الجماهير العربية، واضاف ان الجماهير العربية في اسرائيل تتحلى بوعي سياسي كبير وهي تعمل في اطار القانون وستفشل جميع الاستفزازات المثارة ضدها.

واوضح طوبي ان الجماهير العربية تعبر، كل عام عن تضامنها مع نضال وكفاح ابناء الشعب الفلسطيني في المناطق المحتلة لتصفية الاحتلال وكل مرتباته واقامة الدولة الفلسطينية المستقلة الى جانب دولة اسرائيل على اساس مبدأ دولتين للشعبين، فانهم يعبرون عن افكارهم ومشاعرهم ويعرفون جيدا ان نجاح نضالهم هذا سيخدم ايضا عملية السلام في المنطقة.

وشدد النائب طوبي في سياق كلمته على ان المواطنين العرب سيستنكرون بشدة اعمال العنف ورمي الزجاجات الحارقة التي حدثت في الايام الاخيرة وقال ان هذا الطريق ليس طريق الجماهير العربية وانما هي اعمال فردية تمس بالمواطنين العرب وتكون حجة لاعضاء الترانسفير واليمين المتطرف لشن حملة ضدهم.

واقترحت الجبهة على الكنيست رفض دعوة الاوساط العنصرية المتطرفة الداعية الى تشديد سياسة القمع والتمييز ضد المواطنين العرب ودعوة الحكومة الى التعامل معهم على اساس المساواة والاحترام وطالبت كتلة الجبهة الكنيست باقرار حق المواطنين العرب بصفتهم مواطنين في دولة اسرائيل، عوض كفاح شخصي في اطار القانون لتأمين المساواة الكاملة.

كما طالبت الكنيست برفض جميع التهديدات الموجهة ضد الجماهير العربية ووقف سياسة التمييز ومصادرة الاراضي وهدم البيوت والمصادقة على خرائط هيكلية تلائم متطلبات السكان وتحرير املاك الوقف الاسلامي والتوقف عن عمليات هدم البيوت.

وطالب الكنيست بالموافقة على مبدأ دولتين للشعبين واحلال السلام الفلسطيني ـ الاسرائيلي العادل واقامة الدولة الفلسطينية الى جانب دولة اسرائيل.

هذا وكان النقاش الذي اقترحه النائب ميخائيل ايتان ...

وردا على ذلك قال الوزير ايهود اولمرت ...

● عائلة ابراهيم علي محمد العيسى فوق انقاض منزلها الذي هدمته سلطات الاحتلال في قرية العيسوية (قرب بيت لحم) يوم ١٣ الجاري بحجة عدم الترخيص، وقد تألف البيت من ٤ غرف وكان يأوي ٧ انفار (صورة خاصة من مكتب «الاتحاد» في القدس)

اللجنة القطرية للطلاب الثانويين العرب:

باسم عشرات الاف الطلاب ندعو الى انجاح الاضراب العام ومسيرات ومهرجانات «يوم الارض» غدا

● دعوة مجالس الطلاب في المدارس الى تنظيم حملة لدراسة تاريخ وعبر «يوم الارض» ● المطالبة بفتح مؤسسات التعليم في فلسطين المحتلة ● المؤتمر السنوي لمجالس الطلاب ـ يوم الاحد (٤/١٦) في الناصرة ●

● الناصرة ـ مكتب «الاتحاد» ـ تعلن اللجنة القطرية للطلاب الثانويين العرب في اسرائيل، وباسم عشرات الاف الطلاب، تأييدها التام لقرار لجنة المتابعة لشؤون الجماهير العربية حسب توصية لجنة الدفاع عن الاراضي ...

الاجتماع الموسع للجنة منطقة الناصرة للشبيبة الشيوعية:

لتتجند القوى الشبابية من اجل انجاح اضراب يوم الارض وفق قرارات وترتيبات لجنة المتابعة ولجنة الدفاع عن الاراضي

● المؤتمر الثامن عشر للشبيبة الشيوعية في منطقة الناصرة في ٢٦ و٢٧ ايار القادم ●

● الناصرة ـ من مكتب «الاتحاد» ـ ...

الرامة تستعد لانجاح الاضراب العام

● رئيس المجلس المحلي السيد الياس قسيس: الاضراب حق شرعي ووسيلة لنيل الحقوق ●

● عكا ـ من مكتب «الاتحاد» ـ عقد في قرية الرامة يوم امس الاول الاثنين (٣/٢٧) اجتماع في دار المجلس المحلي حضره ممثلو الرأي العام في القرية وترأسه مجلس الرامة المحلي السيد الياس قسيس ولفيف من الاعضاء في المجلس واصحاب الحوانيت والمصالح العامة في القرية، للتداول حول الاستعدادات والتحضيرات للاضراب العام في يوم الارض، غدا الخميس.

وتحدث الياس قسيس، رئيس مجلس الرامة المحلي، مستهل كلامه بالتأكيد على حق الجماهير العربية اعلان الاضراب كوسيلة لنيل الحقوق ...

في جامعة بئر السبع:

مظاهرة طلابية ضد ممارسات الاحتلال في دولة فلسطين المحتلة

● بئر السبع ـ من يعقوب يعقوب ـ ...

منشور لجنة الدفاع عن الاراضي في ام الفحم:

لتجعل المظاهرة، اليوم، في ام الفحم مقدمة لانجاح الاضراب العام، غدا

● ام الفحم ـ من مكتب «الاتحاد» ـ اصدرت لجنة الدفاع عن الاراضي في ام الفحم يوم امس الثلاثاء (١٩٨٩/٣/٢٨) منشورا تم تعميمه على اهالي المدينة يدعوهم فيه للمشاركة في المظاهرة التي ستجري مساء اليوم احياء للذكرى الـ (١٣) ليوم الارض الخالد.

التزاما بقرار الاضراب:

السوق الاسبوعي في كفر ياسيف سيكون مقفلا غدا

● كفر ياسيف ـ لمراسلنا ـ ...

● امر التهاني ●

... الناصرة

اللجنة المحلية للدفاع عن الاراضي ـ كفر قرع

تدعو الاهالي للمشاركة في المهرجان الشعبي بمناسبة الـ (٣٠) من اذار، وذلك اليوم الاربعاء ٨٩/٣/٢٩ الساعة ٥٫٠٠ مساء في ساحة البيادر قرب البنك العربي.

يتحدث في المهرجان الحاج محسن عثل ـ رئيس المجلس المحلي وعضو المجلس المحلي ابراهيم خالد مصاروة، وعضو المجلس المحلي زهير يحيى والكاتب محمد علي طه.

الجبهة الدمقراطية للسلام والمساواة ـ حيفا

● من اجل انجاح الاضراب العام في الـ ٣٠ من اذار.
ندعوكم للاشتراك في الاجتماع الشعبي الذي سيعقد اليوم الاربعاء ٨٩/٣/٢٩ الساعة ٧٫٠٠ مساء في قاعة ... شارع ... ٢٩ ـ حيفا.

يتكلم في الاجتماع:
● القس شحادة شحادة ـ رئيس لجنة الدفاع عن الاراضي
● بنيامين غونين عضو اللجنة التنفيذية للهستدروت
● الاستاذ فتحي فوراني ـ عضو سكرتارية الجبهة
● ...

مجلس سخنين المحلي في جلسته الاولى:

ليكن «يوم الارض»، كما كان دائما، يوما للوحدة والتآخي

● الدعوة الى انجاح الاضراب العام والمشاركة الجماهيرية في المسيرة التي ستنطلق من القرية الى دير حنا «والمحافظة على تقاليدنا النضالية العريقة» ●

● سخنين ـ من علي مدراش ـ دعا مجلس سخنين المحلي المنتخب اهالي القرية الى انجاح الاضراب العام في «يوم الارض» الخالد غدا الخميس، والالتزام التام بالقرارات والشعارات التي اقرتها لجنة المتابعة لشؤون المواطنين العرب وفي الوقت نفسه «التحلي باعلى قدر من الوعي الوطني والمسؤولية لافشال اي مخطط سلطوي في هذا اليوم الاحتجاجي الانساني».

وكان مجلس سخنين المنتخب عقد اول جلسة له، مساء امس الاول (الاثنين)، تحضيرا واستعدادا ليوم الارض الخالد. وقد حضر الجلسة جميع اعضاء المجلس المنتخبين وحوالي ٢٥٠ شخصا من اهالي القرية.

وترأس الاجتماع رئيس المجلس المحلي المنتخب مصطفى ابو ريا ...

ولدى نهاية الجلسة لخص الرئيس القرارات التالية: انجاح الاضراب الاحتجاجي السلمي في «يوم الارض» ● ضرورة الالتزام بالقرارات والشعارات التي اقرتها هيئاتنا الشعبية وسلطاتنا المحلية ● المحافظة على الهدوء وعلى تقاليدنا النضالية العريقة والتحلي باعلى قدر من الوعي والمسؤولية وليكن «يوم الارض» كما كان دائما، يوما للوحدة والتآخي.

مجلس معليا المحلي والجبهة يدعوان الاهالي الى الالتزام بقرار الاضراب العام

● الجبهة تدعو في منشورها الى تجديد حملات الدعم والاغاثة للاهل المنتفضين ضد الاحتلال ●

● عكا ـ من مكتب «الاتحاد» ـ اصدر مجلس معليا المحلي بيانا وزعه على الاهالي دعاهم فيه الى الالتزام بقرارات لجنة المتابعة العامة لشؤون الجماهير العربية «والاضراب العام والشامل والهادئ» في يوم الارض.

ودعا المجلس العمال والعاملات واصحاب المحال التجارية والمرافق الحيوية في القرية الى التجاوب والالتزام بقرار الاضراب، لكي تكون معليا مع ابناء شعبنا في هذا اليوم المقدس.

وحيت جبهة معليا قرار لجنة المتابعة ودعت الاهالي الى تلبية نداء الضمير والواجب والالتزام بقرار الاضراب.

وتوجهت الى الاهالي لتجديد حملة الدعم والتبرعات للاهل المنتفضين ضد الاحتلال.

الطيرة تستعد لاستقبال مهرجان يوم الارض

● الطيرة ـ من مكتب «الاتحاد» في الطيبة ـ اقرت الهيئات الشعبية والسياسية في الطيرة في الاجتماع الموسع الذي عقدته مساء امس الثلاثاء برنامج لجنة المتابعة لاحياء مهرجان الطيرة في يوم الارض بالاجماع.

... وبعد التداول قرر الاجتماع اقتراح ... وفي نهاية الاجتماع انتخبت لجنة عمل للمحافظة على سير الاضراب والاشراف على المهرجان الشعبي.

في وحدة لا يغلبها غلاب ... كلنا الى الاضراب!

لسان حال العمال والفلاحين

الاتحاد

جريدة يومية

AL-ITTIHAD DAILY

الخميس ٣٠ آذار ١٩٨٩ . الموافق ٢٢ شعبان ١٤٠٩ هـ ● العدد ٤٥/٢٦٩ ● ٦ صفحات ● الثمن: ٨٠ أغورة

יום חמישי 30.3.1989 - המחיר: 80 אג'

Vol. 269/43 - 30.3.1989 - Price: 80 Agorah

□ بخطى واثقة وبوحدة مهيبة تنفذ الجماهير العربية في اسرائيل، اليوم، يوم الارض الثلاثين من آذار، اضرابا وطنيا شاملا.

ننفذ الاضراب استنكارا لفظائع الاحتلال ومجازره اليومية في المناطق المحتلة، وتضامنا مع الانتفاضة الباسلة المقاومة للاحتلال وتأييدا للسلام الاسرائيلي ـ الفلسطيني العادل، على اساس دولتين لشعبين ـ دولة فلسطين الى جانب دولة اسرائيل.

ونعلن الاضراب احتجاجا على سياسة التمييز والقهر والحصار والخنق البلدي والاقتصادي والاجتماعي، تلك السياسة التي تجعل حياتنا قاسية ومرة في كل المجالات. وللمطالبة بالمساواة الكاملة لسلطاتنا المحلية وبالعمل لعمالنا وبوقف هدم البيوت وضمان التطور الاقتصادي والاجتماعي العصري، في مساواة وطمأنينة على يومنا وغدنا.

ان الجماهير العربية ذات الوعي العميق والنضج الكبير والمسؤولية العالية، تدرك ادراكا كاملا ان علينا احترام قرارات الاجماع، روحا ونصا، بجعل الاضراب، كما قررت لجنة المتابعة، يوما نضاليا خالدا، شاملا وسلميا معا.

كل التهديدات وراءنا. كل الابتزازات لم تعد تقطع في شعب تمرس في النضال وشب على الطوق وركل الخوف باقدامه.

ونحن نكرر ما طالب به قادة الجمهور العربي، وهو عدم ادخال الشرطة وحرس الحدود الى مدننا وقرانا وعدم قيام السلطات المسؤولة بأية استفزازات او تحرشات ضد الجماهير العربية المضربة.

في يوم الارض نتذكر الشهداء، باجلال واكبار واحترام. ونتذكر العطاء الوطني السخي من الاجيال المتعاقبة للشعب، لضمان البقاء وحماية الارض، وتأمين الحياة الكريمة الآمنة حاضرا ومستقبلا.

وهذا الشعب الموحد، الواعي، الملتزم، والحكيم، بافشال سياسة السلطة واستفزازاتها، سوف يجعل ٣٠ آذار ١٩٨٩ يوما آخر مجيدا، يضاف الى ايامنا النضالية السابقة.

فيا كل اهلنا، في الجليل والمثلث والنقب والمدن المختلطة: الرجال والنساء والشيوخ والشباب ـ كلنا لانجاح الاضراب!

(«الاتحاد»)

الجماهير العربية تنطلق اليوم في وحدة شامخة لانجاح الاضراب الوطني العام والمهرجانات المركزية

● الاضراب اليوم يجسد تصميمنا على المساواة الكاملة في كل مجالات الحياة ومشاركتنا في النضال ضد الاحتلال ولتحقيق السلام الاسرائيلي ـ الفلسطيني العادل ● توفيق زياد يدعو الى امتناع الشرطة وحرس الحدود عن دخول مدننا وقرانا العربية ويدعو الشعب الى اضراب شامل وسلمي ●

● حيفا ـ مكتب «الاتحاد» ـ على الرغم من كل التصريحات والتهديدات السلطوية التي اطلقتها الاوساط الرسمية والحكومية في اسرائيل على مدار الاسبوعين الاخيرين على خلفية احياء الذكرى الثالثة عشرة ليوم الارض الخالد تنطلق الجماهير العربية في اسرائيل، اليوم (الخميس)، الثلاثين من آذار، بوحدة واجماع، نحو انجاح الاضراب العام والشامل والتأكيد، للقاصي والداني، على الاصرار الجماهيري من اجل تحقيق المساواة وانهاء سياسة التمييز القومي وسلب الارض وهدم البيوت والاعتداء على سلطاتنا المحلية المنتخبة بجميع واجهة، وضد جرائم الاحتلال التي ترتكب يوميا في دولة فلسطين المحتلة باسم «القانون» ولنصرة نضال الاشقاء في انتفاضتهم الشعبية البطولية ومن اجل السلام العادل والشامل في المنطقة واقامة الدولة الفلسطينية المستقلة الى جانب دولة اسرائيل.

وستنطلق الالوف المؤلفة من الجماهير العربية في اسرائيل والى جانبهم كل القوى التقدمية اليهودية، بعد ظهر اليوم، في المسيرات والمهرجانات المركزية ليوم الارض في دير حنا والطيبة وكفر كنا لاسماع صرختها العادلة

□ البقية على ص ٥ □

امیل حبيبي، في الاجتماع الشعبي الحاشد في شفاعمرو امس:

نناشد الرأي العام الدمقراطي اليهودي ان يسرع في التحرك لوقف جرائم حكام اسرائيل في المناطق المحتلة

● شفاعمرو ـ لمراسلنا ـ «يجب ان يكون واضحا ان لا احد يستطيع ان يهدد سلامة الجمهور في «يوم الارض» ولا احد يستطيع ان يسفك دما سوى حكام اسرائيل بجيشهم وحرس حدودهم. هكذا كان وهكذا سيكون. واذا ما حدث شيء فالمسؤولية ستقع على رؤوسهم ولن يستطيع احد التهرب منها» ـ هذا ما قاله الكاتب اميل حبيبي، رئيس تحرير «الاتحاد»، في الاجتماع الشعبي الذي عقد في نادي الحزب في شفاعمرو، مساء امس (الاربعاء)، بدعوة من لجنة الدفاع عن الاراضي في شفاعمرو، وقد غصت قاعة النادي والساحة الرحبة المجاورة بجمهور كبير

وتعرض اميل حبيبي الى التحريض الدموي المتصاعد من مختلف المسؤولين الحكوميين، منذ اسبوع، ضد الجماهير العربية في اسرائيل قائلا يكفي وصمة عار في جبين حكام اسرائيل انهم سمحوا لانفسهم بان ينزلوا الى المعركة ضدنا جزار

□ البقية على ص ٥ □

في اجتماع على شرف «يوم الارض» في حيفا.

القس شحادة: «يوم الارض» يوم مقدس وعيد وطني لجماهيرنا

● الجماهير العربية برهنت انها صاحبة مسؤولية وصاحبة حق وطالبة سلام ومساواة ●

● حيفا ـ لمراسلنا ـ عقدت الجبهة الدمقراطية للسلام [illegible] اجتماعا شعبيا حاشدا على شرف «يوم الارض» الخالد.

افتتح الاجتماع وترأسه الاستاذ فتحي فوراني، عضو سكرتارية الجبهة، فاكد انه ليس من خيار امام الجماهير العربية في البلاد الا البقاء في وطنها وان «يوم الارض» هو رمز للبقاء والتمسك [illegible] وتحدث في الاجتماع [illegible] رئيس كتلة الجبهة في الكنيست [illegible]، فقال ان واجب كل انسان دمقراطي دعم نضال الشعب الفلسطيني ضد الاحتلال ومن اجل الحرية وان «يوم الارض» هو يوم لكل انسان يرفض جرائم المحتلين في

□ البقية على ص ٢ □

ام الفحم تؤكد في المظاهرة الجماهيرية الحاشدة، امس.

«لن نسمح بمصادرة اراضينا واقامة المستوطنات عليها»

● هاشم محاميد: ستبقى ام الفحم قلعة وطنية من قلاع شعبنا تتصدى لمؤامرات السلطة ●

● ام الفحم ـ من مكتب «الاتحاد» ـ تحت شعارات «صافحوا اليد الفلسطينية الممدودة للسلام العادل» و«المجد والخلود لشهداء يوم الارض» و«الوحدة الوطنية المكافحة سلاحنا المجرب في التصدي لمؤامرة السلطة الطائفة ولوقفوا سياسة مصادرة الاراضي» وغيرها غصت يوم امس الاربعاء ٨٩/٣/٢٩، ساحة الميدان الرئيسية في مدينة ام الفحم حيث تجمهر جمع غفير من اهالي ام الفحم استعدادا لانطلاق المظاهرة الحاشدة احياء للذكرى الـ (١٣) ليوم الارض الخالد.

□ البقية على ص ٢ □

لقاء ميتران ـ عرفات المرتقب يثير حفيظة حكومة شمير وزعماء الجالية اليهودية

● حيفا ـ مكتب «الاتحاد» ـ اعرب مكتب رئيس الوزراء الاسرائيلي عن «دهشته» وخيبة امله في بيان اصدره امس الاول، تعليقا على اعلان قصر الاليزيه عن لقاء قريب بين الرئيس الفرنسي فرنسوا ميتران، ورئيس اللجنة التنفيذية لمنظمة التحرير الفلسطينية، ياسر عرفات.

وقال البيان «لقد فوجئنا وشعرنا بخيبة امل ازاء مشروع اللقاء بين ياسر عرفات والرئيس الفرنسي. انه نبأ سيء للسلام في الشرق الاوسط. ان هذا اللقاء مع رجل هدفه اقامة دولة فلسطينية تهدد وجود اسرائيل نفسه يتناقض مع التعهدات المختلفة المعطاة لاسرائيل من ان فرنسا ستمتنع عن اية خطوة تعرض امن دولة اسرائيل للخطر».

ومن جهة اخرى احتل نبأ لقاء ميتران ـ عرفات الصدارة بعد ظهر امس الاول وامس في جميع النشرات الاخبارية في الاذاعة والتلفزيون الاسرائيليين. واجمع المعلقون السياسيون في اسرائيل على ملاحظة ان الرئيس ميتران اعلن عزمه على لقاء عرفات قبل اقل من اسبوع من الزيارة الرسمية التي يعتزم ان يقوم بها رئيس الوزراء الاسرائيلي، يتسحاق شمير، الى واشنطن.

هذا واعتبر رئيس المجلس التمثيلي للجالية اليهودية في فرنسا تيو كلاين، ان «الطائفة اليهودية سيكون لها رد فعل شديد السلبية» على اعلان اللقاء المذكور

واضاف كلاين في مقال نشرته صحيفة «لوموند» الفرنسية، امس الاربعاء، «ان الجالية اليهودية ستقوم طبعا بكل ما يسهم في التوصل الى اجراء مفاوضات مباشرة بين اسرائيل والفلسطينيين، والسعي الى المساعدة في هذا المنحى بالمضي على ما يجري في هذ يتم اللقاء المبادرات بالاتفاق مع جميع الاطراف المعنية».

وتابع كلاين «لا احد يمكنه التفاوض بشأن السلام باسم الاسرائيليين او خصومهم. واننا نامل في ان يعمد الذين يرغبون في المساعدة في عملية السلام الى القيام بذلك بالتنسيق الوثيق مع الشعوب والدول المعنية».

واشارت جمعية فرنسا ـ اسرائيل من جهتها الى ان اللقاء المقبل بين ميتران وعرفات «يتضمن دعوة شخصية الى باريس معرض لان يلاحق القتل اولياء على الاراضي الفرنسية»

عزل دولة فلسطين عن العالم ومليون فلسطيني تحت حظر التجول جنازة لشهيد قرية سالم وشيخ يموت خلال تفريق جنازة

□ اشتباكات في الخليل ونابلس وبيت لحم والدهيشة وبيت ساحور ورام الله ـ البيرة وعدد من مناطق القطاع □ جيش الاحتلال يغزو شوارع دولة فلسطين المحتلة □ اليوم اضراب شامل، بمناسبة ذكرى يوم الارض □ احراق سيارة باص «ايجد» في غزة □ كسر جمجمة طفل وتكسير اطراف آخرين في غزة والمخيمات □

● القدس ـ مكتب «الاتحاد» ـ حولت قوات ضخمة من جيش الاحتلال، ابتداء من مساء امس، دولة فلسطين المحتلة، مرة اخرى، الى سجن كبير، فمنعت كل السكان الفلسطينيين من مغادرة الضفة والقطاع لمدة اربع وعشرين ساعة (ابتداء من الثانية عشرة منتصف الليلة الماضية وحتى الثانية عشرة منتصف هذه الليلة). وفرضت سلطات الاحتلال حظر التجول على حوالي مليون فلسطيني (كل قطاع غزة ابتداء من الثامنة مساء امس والعديد من

□ البقية على ص ٢ □

ابو مازن، ردا على سؤال لمراسل «نوفوستي» في موسكو، بعد لقائه مع شفاردنادزة:

الاتصالات السوفييتية ـ الاسرائيلية تستهدف ايجاد حل عادل لقضية الشرق الاوسط وعقد المؤتمر الدولي

● العلاقات السوفييتية ـ الاسرائيلية لن تعاد ما لم تتقدم اسرائيل بشكل واضح نحو المؤتمر الدولي والحل وبلورة موقف ايجابي من م.ت.ف ●

● موسكو ـ من مراسلنا ليون زهافي ـ «نحن حاضرون للقاء مع الاسرائيليين في اي مكان وزمان. وقد اجريت اتصالات في باريس ولاهاي ونيويورك، ونرحب بلقاء في موسكو. ولكن هذه الاتصالات ليست مفاوضات ولكنها تحضير للمؤتمر الدولي وفيه يمكن اجراء [illegible] المواضيع». هذا ما جاء في رد عضو اللجنة التنفيذية لمنظمة التحرير الفلسطينية، محمود عباس «ابو مازن»، على اسئلة الصحفيين امس الاربعاء ٣/٢٩، في المؤتمر الصحفي الذي عقد في المركز الصحفي التابع لوزارة الخارجية السوفييتية في أعقاب لقائه والوفد المرافق له [illegible] وزير الخارجية السوفييتي، ادوارد شفاردنادزة.

وقال ابو مازن في معرض حديثه

□ البقية على ص ٥ □

مهرجانات يوم الارض ٣٠ آذار

● اليوم (الخميس) الساعة الثالثة والنصف بعد الظهر ●

[illegible] الساعة الثالثة والنصف

● الخطباء: اعضاء الكنيست السادة مئير فلنر، توفيق زياد، محمد ميعاري، وعبد الوهاب دراوشة، والقس شحادة شحادة رئيس لجنة الدفاع عن الاراضي والشيخ جمال معدي، رئيس لجنة «مبادرة الدروز» والمعلمين واكيم واكيم، ممثل حركة «ابناء البلد» والانسة ناهدة صليح، ممثلة حركة «النساء الدمقراطيات» والسيد دوف يرمي عن حركة «خط احمر يهود وعرب ضد الاحتلال».

يفتتح المهرجان ويترأسه السيد رجا خطيب، رئيس مجلس دير حنا المحلي وسكرتير اللجنة القطرية للدفاع عن الاراضي

[illegible]

● خطباء المهرجان: عضوا الكنيست السيدان توفيق طوبي وحسين فارس، والسيد طارق عبد الحي، رئيس مجلس الطيرة المحلي والشيخ عبد الله نمر درويش عن «الحركة الاسلامية» والسيد محمد ابو الهيجاء عن «لجنة الاربعين» والسيد محمد ملحم عن الاعضاء العرب في ادارة مجلس اولياء امور الطلاب القطري، وممثل عن اتحاد الطلاب الثانويين العرب والسيد لطيف دوري عن القوى الدمقراطية اليهودية.

يفتتح الاجتماع ويترأسه السيد عبد الكريم منصور، عضو سكرتارية اللجنة القطرية للدفاع عن الاراضي

[illegible]

● خطباء المهرجان عضوا الكنيست السيدان تشارلي بيطون ونواف مصالحة، ورئيس مجلس رهط المحلي او ممثل عنه والسيد احمد ابو عصبه عن لجنة الرؤساء، والطالب الجامعي مروان عامر عن اتحاد الطلاب الجامعيين العرب والسيد اوري سكولنيك عن القوى الدمقراطية اليهودية، والكاتب محمد علي طه، سكرتير اتحاد الكتاب العرب.

● بينما في الساعة الثانية عشرة ظهرا مسيرة لوضع الاكاليل على ضريح الشهيد، ويتكلم فيه رئيس المجلس المحلي السيد عارف حدار.

● عوائل من اللاجئين الذين حطم التصعيد الجديد للقصف المتبادل على الهروب من بيروت (٢٧ آذار ١٩٨٩).
(صورة من فرانس برس)

ليكن «يوم الارض» مناسبة لتأكيد التمسك بالانتفاضة الشعبية وهدف الاستقلال الوطني!

● حيفا - مكتب «الاتحاد» - تحت عنوان «ليكن يوم الارض مناسبة لتأكيد التمسك بالانتفاضة الشعبية وهدف الاستقلال الوطني» اصدر الحزب الشيوعي الفلسطيني بمناسبة يوم الارض - الثلاثين من آذار - البيان التالي:

يا جماهير شعبنا المناضل يا صانعي الانتفاضة المجيدة.

تطل ذكرى يوم الارض وقد تكرست على ارض الواقع الانتفاضة الشعبية ومنجزاتها الكفاحية ومؤشرات المستقبل التي لا مناص للعدو المحتل من التسليم به، حق شعبنا في تقرير المصير واقامة دولته الوطنية المستقلة، والمصير المحتوم للاحتلال بالزوال.

ان المحتلين يحاولون الاسكات بتصعيد القمع والتنكيل الوحشي الذي راح ضحيته مئات الجرحى والعديد من الشهداء، ومن بينهم شهداء حزبنا الشيوعي الثلاثة في حي الشيخ رضوان بغزة وهم يعودون مرة اخرى الى مناوراتهم الخائبة لمل استعين بهم منظمة التحرير وجماهير مناطق المحتلة. من خرس الحديث عن انتخابات علنية طورا، ومن تلاوين عملية طور آخر.

ان هذه المحاولات تعكس الشلل المتفحل للسياسة الاسرائيلية وهي تتخبط في مواجهة الحقائق العنيدة التي اعترف بها حتى تقرير اجهزة المخابرات الاسرائيلية، التي تسرب للصحافة، والتي اكد استحالة وقف الانتفاضة، والتعامل او بديل لمنظمة التحرير وحتمية رضوخ حكام اسرائيل للحل السياسي الذي يقبل به الشعب الفلسطيني.

وفي الوقت الذي يحتال فيه حكام اسرائيل من فشل لآخر، لا تكفي مناورات الولايات المتحدة الالتفاف على المؤتمر الدولي، وعلى اسس السلام العادل، او محاولاتها فرض تنازلات على منظمة التحرير، بجانب الفشل. ويغدو واضحا ان السياسة الامريكية تتراجع تحت ضغط الانتفاضة والتأثيرات الايجابية لمناخ الانفراج الدولي.

ان طريقنا واضح ولا حياد عنه، طريق مواصلة الانتفاضة والكفاح الذي لا يلين، فيهنا الشعب رغم عظم التضحيات. اخرج شعبنا من غياهب النسيان، وجعل العالم يدرك اعمق مسؤولياته، ونقل التضامن العالمي مع قضيتنا الوطنية وكرس الاعتراف العربي والعالمي بالحقوق المشروعة للشعب الفلسطيني في العودة وتقرير المصير واقامة دولته المستقلة، ومن خلاله توطدت الوحدة الوطنية حول برنامج كفاحي واضح للمعالم.

ان القمع ولا التنكيل ولا حملات الارهاب، ولا المناورات والدسائس ستحرف جماهيرنا عن درب الانتفاضة المجرب والذي قد انتج ملموسة بعد اربعين عاما من المعاناة والتشرد، وفي مواجهة تصاعد ضغط المحتلين سيطور شعبنا المزيد من اشكال التنظيم والكفاح الجماهيري، واساليب مواجهة جيش الاحتلال وادواته القمعية، وسيعمق اسس الاقتصاد الشعبي المستقل، وسيرسي في كل الميادين بناء القواعد المستقلة للدولة الفلسطينية الديمقراطية المنشودة، وسيجبر طغمان المحتلين، عاجلا او آجلا، على الرضوخ لارادته في التحرر والاستقلال.

فلتتواصل ولتتعمق الانتفاضة الشعبية الباسلة.

ولتتعاظم ويتسع دور الجماهير الشعبية ومطالبها المشروعة.

وليكن يوم الارض حافزا لتأجيج النضال الوطني.

فليسع التوجه نحو استصلاح الاراضي وانقاذها من المصادرة وتطوير الزراعة الفلسطينية والاقتصاد التعاوني.

فالمجد والخلود لشهداء شعبنا، والتحية للجرحى والمعتقلين البواسل.

ولتكن ذكرى يوم الارض مناسبة لتأكيد التمسك بطريق الانتفاضة، طريق النصر.

(٣ آذار ١٩٨٩)

● الحزب الشيوعي الفلسطيني ●

القضية الفلسطينية في صلب محادثات مبارك - فهد

● القاهرة - الوكالات - يواصل الملك فهد زيارته في مصر حيث اعلن مساء امس الاول ان القضية الفلسطينية كانت في صلب المحادثات التي اجراها في مدينة الاسماعيلية اليوم ذاته مع الرئيس المصري حسني مبارك.

وفي تصريح للصحفيين في اعقاب الجولة الاولى من المحادثات قال الملك فهد ان هذه القضية احتلت حيزا ذاته مكانا رئيسيا في المحادثات خصوصا في ضوء التطورات الاخيرة الوضع في المنطقة.

وقال مصدر رسمي مصري ان المحادثات جرت على متن اليخت سيادته في نزهة قام بها الزعيمان لمدة ساعة في قناة السويس.

ويذكر ان الاسماعيلية شهدت يوم السبت الماضي قمة ثلاثية جمعت الرئيس مبارك وملك الاردن الملك حسين ورئيس اللجنة التنفيذية لمنظمة التحرير الفلسطينية ياسر عرفات.

مدير منظمة خيرية سويدية:

الأطفال الفلسطينيون في فلسطين المحتلة «هدف جنود الإحتلال المفضل»

● ستوكهولم - فرانس برس - اتهم المدير العام للمنظمة الخيرية السويدية «ريدا بارنين» (انقذوا الاطفال)، توماس هاماربيرغ القوات الاسرائيلية بالتعدي عن عمد على الاطفال الفلسطينيين الذين يشتركون في انتفاضة الاراضي المحتلة.

وقال هاماربيرغ في صحيفة «الاطفال» وتبين له ان الاطفال الذين يلقون الحجارة على الجنود الاسرائيليين اصبحوا هدفهم المفضل، واوضح ان الجنود يطلقون النار ليقتلوا، وانه ان مات الاطفال الفلسطينيون اصيبوا بالرصاص خاصة الرصاص البلاستيكي وان ما لا يقل عن ٣٧ طفلا سقط قتيلا خلال الاحد عشر شهرا الاول من الانتفاضة.

وقال هاماربيرغ ان هذه التصرفات تعد انتهاكا لحقوق الانسان وطلب الى الحكومة السويدية ان تتدخل من جديد لطلب من الأمم المتحدة وقف هذه الممارسات. واوضح ايضا انه يجري التقدم بطلب الى شمعون بيرس بانتقادات علنية عند مؤتمر الاشتراكية الدولية في حزيران المقبل في السويد. وقال ان الحزب الاجتماعي الديمقراطي السويدي يجب ان يطرح هو الآخر هذه المسألة في المؤتمر.

اعتقال الابن وتعذيبه بعد اعتقال الاب، بتهمة موجهة للاب

● القدس - مكتب «الاتحاد» - تناشد عائلة المعتقل وليد عبد النبي المراغمة (من قرية المسرح) المؤسسات والهيئات المحلية والدولية ومؤسسات حقوق الانسان التدخل لاطلاق سراح ابنها الذي قضى في زنازين معتقل الظاهرية ثلاثة شهور، ونقل يوم الاثنين (٨٩/٣/٢٧) الى زنازين معتقل الخليل. ويتعرض المعتقل لابشع انواع التعذيب الجسدي والنفسي بحجة ان والده ينتمي لاحد فصائل م.ت.ف واحد نشطاء الانتفاضة، علما ان والده اعتقل مرتين اداريا في معسكر الاعتقال «انصار - ٣» والفرج عنه لانه مريض.

وكان محامي المعتقل مروان طه واصد شاهين قد تقدما بشكوى الى المستشار القضائي في الضفة الغربية احتجاجا على التعذيب لموكلهما وطالبا التحقيق في ذلك.

شاب يفقد عينه بعد أن اصابه الجنود من كمين

● القدس - مكتب «الاتحاد» - ما زال الشاب معين يحيى مراد (٢٢ عاما) من قرية عورتا (قضاء نابلس) يرقد في غرفة العناية المكثفة في مستشفى «المقاصد» بعد ان ازيلت عينه اليسرى من جراء اصابته بعيار ناري اخترق عينه وخرج من مؤخرة رأسه، يوم الاحد الماضي (٨٩/٣/٢٦).

وحسب اقوال اهل الجريح اتضح ان الجنود كانوا يكمنون كمينا للشاب بين المجاز الزيتون، واطلقوا الرصاص عليه، بدون ان يحذروه، من مسافة لا تتجاوز العشرين مترا. وبعدها جر الجنود الشاب الى حاجز عسكري ونأكدوا من هويته ونقلوه الى مستشفى رفيديا بعد ثلاث ساعات ومن هناك نقل الى مستشفى «المقاصد».

تغريم عامل فلسطيني ب ٨٠ الف شيكل على سيارة باعها قبل ١١ عاما

● القدس - مكتب «الاتحاد» - اوقفت دوريات حرس الحدود وسلطات الضريبة والجمارك بعد ظهر امس، العامل محمد مصطفى صرامة (٣٠ عاما) من قرية بني نعيم (قضاء الخليل) حين كان في طريقه على شارع الخليل - القدس. وبعد التدقيق في هويته فرض عليه رجال الضريبة ضريبة بقيمة ٨٠ الف شيكل جديد، وصادروا بطاقة هويته وسلموه استدعاء لمراجعة سلطات الضريبة في يوم الاحد القادم.

واوضحوا له ان الضريبة تفرض عليه بناء على مدخوله من سيارة فورد ترانزيت. واوضح لهم انه باع السيارة منذ العام ١٩٧٨ (اي قبل ١١ عاما)، ولكن لديه اوراق تثبت ذلك. لكن هذه الايضاحات لم تشفع له.

ويذكر ان العامل يعيل والديه واشقائه الصغار، فضلا عن زوجته واطفاله.

الحزب الشيوعي الاسرائيلي واتحاد الشبيبة الشيوعية

● نشاطات ● اجتماعات ● محاضرات ● ندوات ●

■ [illegible] (الشبيبة) - اليوم الخميس ١٩٨٩/٣/٣٠ الساعة [illegible] في نادي الحزب - محاضرة حول يوم الارض - المحاضر: [illegible]

■ منطقة الناصرة (الشبيبة) - دورة دراسية لنشطاء الفروع حول المجتمع - الدين - السياسة وذلك يومي الجمعة ١٩٨٩/٣/٣١ والسبت ١٩٨٩/٤/١ في بيت الصداقة - الناصرة.

يوم الجمعة ١٩٨٩/٣/٣١ الساعة ٤.٠٠ مساء افتتاح الدورة وتقدم المحاضرة الاولى حول «الوعي الاجتماعي الديني»، يقدمها: رائد نصر الله.

يوم السبت ١٩٨٩/٤/١ الساعة ٩.٣٠ صباحا تقدم المحاضرة الثانية حول تاريخ الاخوان المسلمين - فكرا وممارسة يقدمها: مجيد صيداوي.

الساعة ١١.٣٠ صباحا تقدم المحاضرة الثالثة حول «التوجهات الفكرية والسياسية للجماهير العربية في اسرائيل اليوم» يقدمها سميح غنادري. ثم تلخيص عام للدورة واستنتاجات.

■ دنون (الشبيبة - خلية الفتيات) - يوم السبت ١٩٨٩/٤/١ الساعة ١٠.٠٠ صباحا في بيت الكبرى داود - على شرف المؤتمر التاسع للشبيبة الشيوعية في منطقة عكا لقاء بين خلية الفتيات - المكر - دنون + جولة في قرية دنون وبين احضان الطبيعة.

■ قطاع كفر ياسيف (الشبيبة) - يوم السبت ١٩٨٩/٤/١ الساعة ٤.٠٠ بعد الظهر في دار الصداقة - كفر ياسيف لقاء سياسي تثقيفي للنوادي فروع القطاع على شرف المؤتمر التاسع للشبيبة الشيوعية في منطقة عكا.

اللقاء الاول حول تاريخ الشيوعيين في منطقة عكا، يتحدث نعيم موسى.

اللقاء الثاني حول عملية التجديد في الاتحاد السوفييتي - البيريسترويكا يتحدث: ابراهيم مالك.

الاتحاد

صدر العدد الاول في ١٤ ايار ١٩٤٤

□ المحرر المسؤول: توفيق طوبي

هيئة التحرير

□ رئيس التحرير: اميل حبيبي
□ القائم باعمال رئيس التحرير: سالم جبران
□ نائب رئيس التحرير: انطون شلحت
□ سكرتيرة التحرير: سهام داوود
□ مدير التحرير: نظير مجلي
□ فريد غانم □ د. ادوار الياس
□ محمود ابو شنب □ نسيم ابو خيط

مكاتب التحرير الرئيسية: حيفا شارع الحريري ٩ هاتف ٥١١٢٩٦ و ٥٣٦٠٩٥ و ٥١٤٠٥٣ فاكسيميلي ٥١١٣٣٧ مراسلات: ص.ب ١٠٤ حيفا ٣١٠٠٠

مكاتب الادارة المركزية والاعلانات والاشتراكات والتوزيع: حيفا شارع لوحي جمبوتنسكي ٣٧ هاتف ٥٣٣٣٥٣ و ٥٣٣٩٥٤ مراسلات: ص.ب ٩٠٣٣ حيفا ٣١٠٩١

□ مكاتب «الاتحاد» في المناطق:

□ مكتب الناصرة - بيت الصداقة - الناصرة - ص.ب ٤٢ الناصرة ١٦١٠٠، هواتف: ٠٦/٥٥٤٣٣٠ و ٠٦/٥٥٤٨٢٤
□ مكتب القدس - عمارة النزهة الجديدة - شارع ابو عبيدة بن الجراح ٢ - الطابق الاول، هواتف ٠٢/٢٨٨٣١٦ و ٠٢/٢٣١٤١٧، المراسلة: ص.ب (٢٠٩٨٨).
□ مكتب عكا - ساحة لوحي - عكا القديمة هاتف: ٠٤/٩١٢٤٣١
□ مكتب ام الفحم - ساحة الميدان - ام الفحم هاتف: ٠٦/٣١٣١٢٨
□ مكتب الطيبة - الشارع الرئيسي - الطيبة هاتف ٠٥٢/٩٩٢٣٨٦
□ مكتب البطوف - عرابة هاتف: ٠٦/٧٨٤٦٦٤
□ مكتب كفر ياسيف - ابو سنان هاتف ٠٤/٩٦١٤٩١
□ مكتب يافا - تل ابيب - شارع هشكيا (٣)، هواتف ٥١٠٥٣٣ و ٠٣/٨٢٧٤٩٢
□ الطابع: مطبعة «الاتحاد» التعاونية - شارع الوادي ٤٣ حيفا هاتف ٠٤/٦٦١٤٥٧

دي كوليار يعرب، مجددا، عن قلقه جراء تدهور الوضع في لبنان

● ويؤكد تأييده لجهود الجامعة العربية الرامية الى انقاذ لبنان من محنته ● «لجنة المساعي الحميدة» العربية تواصل اجتماعاتها مع المسؤولين اللبنانيين، لقادة الاطراف المتنازعة ●

● تونس - الوكالات - تواصل «لجنة المساعي العربية الحميدة» المنبثقة عن الجامعة العربية والمكلفة بايجاد حل للازمة اللبنانية مشاوراتها التي بدأتها مساء امس الاول في تونس مع سبعة مسؤولين لبنانيين سابقين.

وفي وقت سابق وجه المجلس الوزاري التابع للجامعة العربية الملتئم في جلسة الربيع نداء الى جميع الاطراف في لبنان يدعوهم فيه الى وقف فوري للعمليات العسكرية و[illegible] شروط [illegible]

وحسب شخصية لبنانية حرصت على عدم الكشف عن هويتها ان اللجنة الوزارية العربية التي شكلت في ١٢ كانون الثاني الماضي تركز مشاوراتها حول ثلاثة مقترحات، وهي كالتالي:

● تطعيم القوات السورية الموجودة حاليا في لبنان بقوات عربية وفرض وقف اطلاق النار الامر الذي سيسمح بالتطرق الى الجانب السياسي من الازمة.

● ايفاد مراقبين عرب الى جانب الاطراف حول وقف اطلاق النار بواسطة الجيش اللبناني في دائرة كبرى يطلق عليها اسم «بيروت الادارية» وذلك لتأمين انتخاب رئيس للجمهورية في وقت واحد مع الاتفاق على الخطوط العريضة للاصلاحات السياسية التي تطالب بها بعض الاطراف اللبنانية.

[illegible]

مسألة لبنان بمناسبة اعلان تأييده لبيان اصدرته الدول الاثنتا عشرة اعضاء المجموعة الاقتصادية الاوروبية تطالب فيه ضمنا بانسحاب جميع القوات الاجنبية من لبنان.

وقد صرح دي كوليار في نيويورك بانه يلفت الانتباه الى بيان يتعلق بلبنان اصدرته الدول الاثنتا عشرة اعضاء المجموعة الاوروبية في بروكسل يوم ٢٠ آذار الجاري، وكررت الدول الـ ١٢ في هذا البيان تأييدها لوحدة لبنان الوطنية وسلامة اراضيه وكامل سيادته واستقلاله بعيدا عن وجود اية قوات غير لبنانية.

وصرح دي كوليار بانه يشاطر الشيخ صباح الاحمد الصباح، رئيس اللجنة [illegible]

[illegible]

واستقبل دي كوليار بعد ظهر اليوم (امس) كلوفيس مقصود، مندوب جامعة الدول العربية لدى الامم المتحدة وابلغه مساندة الامين العام للامم المتحدة لجهود الجامعة العربية الرامية الى وقف القتال.

ام الفحم تؤكد في المظاهرة الجماهيرية الحاشدة، امس

● تتمة من صفحة ١ ●

وفي الساعة الرابعة والنصف مساء انطلقت المسيرة الجماهيرية تخترق شوارع المدينة وهتافات الشباب تعبر في المتظاهرين الحماس. [illegible]

[illegible]

عزل دولة فلسطين عن العالم ومليون فلسطيني تحت حظر التجول

● تتمة من صفحة ١ ●

مدن ومخيمات وقرى الضفة ابتداء من صباح امس).

وشوهد عشرات جنود الاحتلال يجولون ويجوبون مدججين باسلحة القمع والقتل في كل شارع وحي. [illegible]

الاحتلال واطلقوا الرصاص والغاز المسيل للدموع، فاصيب الشاب [illegible] (١٥ عاما) برصاصة في مؤخرته كما اصيب شاب آخر برصاصة في صدره واعتقله الجنود.

[illegible]

ومواجهة بين الاهالي وجنود الاحتلال، اصيبت خلالها الشابة سناء ابراهيم سلامة (١٦ عاما) بحجر في الخاصرة وتلقت العلاج في مستشفى المطلع. وفي ساعات الليل وقعت مواجهات واسعة في مدينة بيت ساحور ولم يبلغ عن وقوع اصابات.

[illegible]

خلالها محمد حلمي عبد ربه (١٦ عاما - غير معتقل) تحت العين اليسرى ادى الى جرح قطعي بطول ٢ سم. ونقل الطفل الى مستشفى العيون. كما اصيب اكثر من عشرة مواطنين جراء الضرب. [illegible]

[illegible]

في اجتماع على شرف «يوم الارض» في [illegible]

● تتمة من صفحة ١ ●

[illegible]

«بيضة القبّان»!

● بقلم: عمر جبعي ●

● ما أفضت هذه المنافسة بين القوائم في المعارك الانتخابية للسلطات المحلية هو ميلاد اصطلاح جديد «بيضة القبان» ولقد علمتنا التجربة من خلال الممارسات الانتخابية طوال السنوات الماضية أن الكثيرين من أبناء شعبنا يرغبون في ممارسة حقهم الشرعي للوصول الى المجلس المحلي واستفدنا من التجربة والدروس.

ان الراغبين في الوصول الى المجلس المحلي ينقسمون الى ثلاث فئات. الفئة الأولى وهؤلاء هم الذين تحدوهم الرغبة في المصلحة وحبها المجالس من اجل تطوير قرانا والسهر عليها من منطلق سياسي والاخلاص في سبيل جماهيرنا وانتزاع حقوقنا من تلك السلطة.

والفئة الثانية تسيطر عليها الرغبة الجامحة من منطلق عائلي للوصول الى عضوية وكأن عضوية المجلس المحلي ملكها مثل معرفته بمفهوم الرئيس الحالي.

والفئة الثالثة فئة انتهازية تتحين الفرصة لاصطياد في الماء العكر، وقد برزت هذه الظاهرة عندما تغيرت السلطات ورفع معاش الرئيس والقائم بالاعمال أو النائب، ومنذ أن اصبحت عملية انتخاب الرئيس مباشرة وارتفع معاش الرئيس الى ما يقترب معاش عضو الكنيست وكذلك النائب ايضا.

وبعد ان انتهت معركة الانتخابات للسلطات المحلية برزت مشاكل تركيب الائتلافات اذا لم تكن قائمة الرئيس تحسم في عدد الاعضاء.

وفي قرانا ظهرت هذه الظاهرة ايضا منذ انتخابات سنة ١٩٨٣ عندما وحدت السلطة جميع القوائم في قائمة واحدة بهدف انتلاف قائمة الجبهة، وخاضت المعركة ثلاث قوائم: قائمة الجبهة الديمقراطية وحصلت على ٤ اعضاء من ٩ والقائمة التقدمية وحصلت ايضا على ٤ اعضاء والقائمة مستقلة اخرى حصلت على عضو واحد. ونظرا لتوازن القوى بين القائمتين المتنافستين ظهرت «بيضة القبان» لتنتهز الفرصة وتنضم الى الائتلاف لتصبح من ٥ من ٩ بثمن باهظ جدا وهو منصب القائم بالاعمال براتب وصلاحيات.

وكانت انتخابات ١٩٨٩ وواجهت الجبهة التحالف مع التجمع نفسه الذي كان، ومرة اخرى خاضت مرشح القائمة المستقلة معركة الانتخابات وبنجاحه العضوية سمى نفسه «بيضة القبان» للمرة الثانية. والجديد في هذه المرة ان القائمة طرفاء البلد ايضا خاضت معركة الانتخابات على امل ان تنجح لتصبح هي بيضة القبان. ولكنها سقطت وظلت التقدمية ان الجبهة حصلت على غالبية اعضاء من ١٢ والتقدمية ٥ اعضاء + الرئيس والقائمة المستقلة التي يصبح بعد الجبهة ان مرشحها ... بالاصوات التي يحصل عليها ذلك انه في الانتخابات السابقة وجه الاصوات الجبهة الرئاسة ... وأما في هذه الانتخابات تقرر ان يوجه الاصوات القائمة بالتقدمية ... في الرئاسة وهو يحاول الآن ان يلعب اللعبة نفسها ليفرض نفسه على بالتقدمية ليقبض الثمن. كونه مكملا للائتلاف مع بالتقدمية لتصبح الائتلاف ٧ اعضاء مع الرئيس.

فالتقدمية بحاجة الى عضو آخر وهو يحاول ان يبتز الثمن بسبب الخلاف السياسي القائم بين الجبهة والتقدمية. والسؤال الذي يطرح نفسه هو: الى متى ستبقى هذه البيضة «بيضة القبان»!

اعتقد ان الواجب الآن يحتاج الى تفكير عميق للتعامل مع هذه «البيضة» ووضع حد للمصطادين في الماء العكر، والانتهازيين. وان جبهة عرابة تتوجه الى بالتقدمية بكل مسؤولية للتعاون معا وسوية لما فيه مصلحة اهلنا في عرابة ولوضع حد للابتزاز والانتهازية الى الابد من مفهوم «بيضة القبان» مستقبلا ابدا.

(عرابة)

شهداء الانتفاضة

ليلة من ليالي الانتفاضة

● تلك الليلة التي لا تزال احداثها عالقة في قلب كل مواطن لانها اثبتت مدى حقد جنود الاحتلال على شعب اعزل عزيز من السلاح.

في تلك الليلة خسر الشعب الفلسطيني بثلاثة شبان في ريعان شبابهم من قرية صغيرة من قرى فلسطين الثائرة وهي قرية صيدا كفلسطينية... وتقع الى الجنوب الشرقي من المدينة على بعد ... يقارب ثلاثين كيلومترا.

هذه القرية الصامدة التي ناضلت منذ القدم ضد الاحتلال ولا تزال تناضل حتى اليوم، كان شبان القرية يحضرون المواجهات ويحافظون على حرمة ... وكانوا يرفعون الاعلام ويقومون بالسهر طوال الليل دون ملل او تعب لكي يحافظوا على شعبهم الاعزل.

بقيت القرية على هذا الحال، كأنها هي قرية فلسطينية حرة ... فثارت غضب المحتلين ... على هذه القرية. وكان ذلك يوم الاحد ١٩٨٨/٣/٢٧ في حوالي الساعة الواحدة بعد منتصف الليل، داهموا القرية بكل ما لديهم من سلاح وحقد فقتلوا ثلاثة شبان وهم: الشهيد ... البالغ من العمر ٢٧ سنة، كان يشتغل حدادا في ... والشهيد الثاني هو ... البالغ من العمر ٢٣ سنة الذي كان يواظب على ... دراسته في معهد ... والشهيد الثالث هو ... البالغ من العمر ١٧ سنة وكان لا يزال يدرس في الصف الأول الثانوي ...

واصيب في هذا الحوار العديد من الشبان الذين لا يزالون يعانون من اصاباتهم حتى يومنا هذا ... عددا من الشبان من ابناء القرية.

المركة التقدمية الاسلامية والغزل السياسي!

● بقلم: الياس خليل ●

● دلالة كبيرة

[illegible]

● الحركة التقدمية الاسلامية

[illegible]

● الضحية الواحدة

[illegible]

ولكن لماذا ترى الحركة الاسلامية نفسها مضطرة لتوجيه جل هجومها ضد الجبهة والجبهويين من ابناء شعبها، بدل ان تتجند الى جانبهم كطرف شعبي على الضحية نفسها!

أليس بامكان الدين، الذي اريد تشويه مفاهيمه من قبل بعض رجالات الحركة الاسلامية، ان يلعب دورا مضيئا اكثر لصالح جماهيره ولصالح شعبنا عموما!

(كاتب المقال عضو اللجنة التحضيرية لرابطة الاكاديميين في الناصرة)

البنوك الاسرائيلية تغلق فروعها العاملة في المناطق المحتلة

● المناخ السياسي غير ملائم لنشاط المؤسسات الاسرائيلية ●

● سمير البرغوثي ●

● اقدمت العديد من البنوك الاسرائيلية على اغلاق فروع لها عاملة في المناطق المحتلة منذ بدء الانتفاضة الفلسطينية في كانون اول من عام ١٩٨٧. كان آخرها اعلان ادارة بنك الوطني عن اغلاق فرعها في مدينة رام الله يوم الخميس الماضي.

يعمل في المناطق المحتلة ٢٢ فرعا لـ ٥ بنوك اسرائيلية وبنك اسرائيلي بريطاني مشترك «باركليز».

وكانت هذه الفروع قد باشرت عملها منذ الاحتلال الاسرائيلي للضفة الغربية وقطاع غزة عام ١٩٦٧ وبعد ان منعت السلطات قيام مصارف عربية مستقلة. وشكلت هذه الفروع المصارف البنكية الوحيدة العاملة في الضفة الغربية حتى افتتاح بنك القاهرة - عمان، اما في قطاع غزة فقد عملت بالاضافة الى بنك فلسطين.

ادارات البنوك الاسرائيلية لم توضح الاسباب ... لاغلاق الفروع، الا ان هذه الفروع بمعظمها ... للتواجد الاسرائيلي في المناطق المحتلة والارتباط بالاقتصاد الاسرائيلي اصبحت هدفا لشبان الانتفاضة وجموع المتظاهرين، وربما فقدت عنصر الامن والاستقرار في نشاطاتها كمؤسسات اقتصادية ومالية.

[illegible]

الارتباط الاقتصادي له اثر على ربحية هذه الفروع.

في واقع الحال لم يكن لهذه الفروع دور بارز في تطور الاقتصاد المحلي ... ولاسباب سياسية لم تلعب الدور الاساسي المنوط بالمؤسسات البنكية المصرفية ... وتشير المعلومات ... الى ان ودائع الجمهور في هذه الفروع لم تشكل في احسن الاحوال اكثر من ٨٪ من الناتج القومي الاجمالي، ولم تشكل القروض لخدمة الجمهور اكثر من ١،٥٪ من الناتج المحلي الاجمالي ...

الانتفاض ضربة قاصمة لفروع البنوك الاسرائيلية التي كانت تعاني ... تتجاوز نسبتها ٧٪، وهي نسبة تزيد عن مثيلتها في اسرائيل والاردن بثلاثة اضعاف.

ويرى الاقتصاديون ان انتشار ظاهرة الشيكات بدون رصيد افقد هذه الفروع ... خدمات يمكن ان تقدمها ...

وقد شكلت فروع بنك القاهرة - عمان بديلا لفروع المصارف الاسرائيلية في المناطق المحتلة ... بالعملة الاردنية ...

ومن الطبيعي ان توقف فروع البنوك الاسرائيلية منح القروض ... للفلسطينيين ... فالمناخ السياسي لا يساعد على الاستمرار ...

(عن الزمن ... ١٩٨٩/٣/٢٣)

يوم الارض ● عيد الوحدة الوطنية

● بقلم: شاكر فريد حسن ●

[illegible]

وتأتي الذكرى الثالثة عشرة ليوم الارض في الوقت الذي تدخل فيه انتفاضة الثورة الفلسطينية شهرها السابع عشر، هذه الانتفاضة المتميزة بطابعها الديمقراطي السلمي التي اثارت اعجاب وتقدير العالم كله واكدت افلاس سياسة القبضة الحديدية التي تمارسها الاوساط الحاكمة ضد الشعب العربي الفلسطيني والقائمة على التوسع والعدوان والاحتلال والاستيطان الكولونيالي والقمع والارهاب الفكري والتنكر لحقوق الشعب العربي الفلسطيني، واوضحت رفض الجماهير الشعبية الفلسطينية لكل المؤامرات التصفوية واصرارها على الصمود والمقاومة والتحدي حتى الشهادة ومن اجل تصفية الاحتلال واقامة الدولة الوطنية المستقلة ...

جماهيرنا العربية ستحول يوم الارض الى يوم نضالي جديد تؤكد فيه تضامنها مع الاهل والاشقاء في المناطق الفلسطينية المحتلة وشجب الصارخ لكل جرائم الاحتلال وممارساته ودعمها لحقوقه الوطنية المشروعة والثابتة.

والواقع ان يوم الارض ... لانه كشف حقيقة ان هذه الجماهير ... وكسرت الطوق ... قيام الجبهة الديمقراطية للسلام والمساواة واللجنة المحلية ... العربية كان بمثابة شهادة ... على ان شعبنا مصمم على الحياة والبقاء والكفاح من اجل المساواة في الحقوق القومية والمدنية وفي سبيل السلام العادل ... بسلام الشعوب ...

لقد اصبح يوم الارض عيدا وطنيا هاما لدى جماهيرنا الفلسطينية ... جذورها في اعماق هذا الوطن، حيث تتجلى فيه اسمى صور واشكال ومعاني الوحدة الوطنية الحقيقية لكل التنظيمات والفئات السياسية ... الاضراب العام الذي اتخذ بالاجماع في لجنة الدفاع عن الاراضي ... تعبير صادق ودليل ساطع على وحدة الموقف والمصير.

ان معركة الدفاع عن الارض مستمرة لان المخططات السلطوية الهادفة الى سلب المزيد من اراضينا وهدم بيوتنا غير المرخصة قائمة. ولهذا فان ردنا على كل مشاريع التهويد والترحيل والاقتلاع يكون بالمزيد من اليقظة والوعي والوحدة الوطنية والمزيد من النضال والكفاح الجماهيري الديمقراطي الواعي ... هذا الطريق، طريق يوم الارض، طريق الكفاح ... في اوسع جبهة كفاحية دفاعا عن الحرية والوجود والكرامة والتطور الحضاري وفي سبيل السلام الاسرائيلي - الفلسطيني.

(مصمص - المثلث)

الحوار الامريكي الفلسطيني

● ان مدخل في نقاش مع الموقف الامريكي ... من القضية الفلسطينية او العلاقة القائمة بين امريكا وحكام اسرائيل ... لذا نتوقف هنا عند بعض التحليلات والتصريحات التي ... التهديد والتلويح بوقف الحوار مع م.ت.ف. وكأن القرار الامريكي ... بحث مع الباقي ... ان القرار الامريكي جاء في ظروف دولية فرضته على الولايات المتحدة اذ بدونه تصبح امريكا معزولة تماما ... المنطقة العربية. ذلك ان الانتفاضة الفلسطينية جعلت من مسألة الحقوق الوطنية ... وقيام الدولة الفلسطينية ... الرأي العام الدولي ...

اما مسألة الارهاب فيختلف فهمها من طرف لآخر حول القضية الواحدة ...

[illegible]

... الفلسطينيين لا يتخلون عن النضال ...

بائع متجول

● برهان السعدي - معتقل جنيد ●

● انا ابراهيم علي حسين ... من قرية ... رقم ... توجهت يوم ٨٩/٣/٩ الى ... في الساعة ١١ ظهرا ...

[illegible]

● ابراهيم علي حجوج ●

"الاتحاد" قبل ربع قرن

النائب توفيق طوبي يطالب وزير العمل بفتح فرع لمؤسسة التأمين الوطني في البطوف

● حيفا ـ مكتب «الاتحاد» ـ أكثر من النائب الشيوعي توفيق طوبي وزير العمل، فكتب اليه ما يلي:

يضطر الكثيرون من سكان قرى عرابه وسخنين ودير حنا التي يبلغ تعداد نفوسها ١٦ الف نسمة الى طلبات مؤسسة التأمين الوطني، وحتى يصلوا الى الفرع المرتبطين معه في الناصرة عليهم ان يسافروا مدة ساعة ونصف في اتجاه واحد واحيانا اكثر. اي ان كل من يراجع هذا الفرع يضيع يوم عمل، واكثر المراجعين من العمال. وحيال هذا الوضع اسأل حضرة الوزير: هل هو مستعد يعمل على فتح فرع ثانوي في احدى هذه القرى في ايام معينة في الاسبوع يستطيع المضطرون الى المراجعة من اهل هذه القرى التوجه اليه حالا دون اضاعة يوم عمل!

اسم جديد في القائمة السوداء

● حيفا ـ مكتب «الاتحاد» ـ اتصل بنا في مكتب «الاتحاد» ـ مراسلنا في سخنين واخبرنا ان الحاكم العسكري اضاف الى القائمة السوداء اسم حنا عبد الغني من سخنين.

المقالات التي تضمنها العدد

- مقتطفات من خطاب عبد الناصر في مجلس الامة
- كسرى نتهم ـ بقلم النائبة الشيوعية استر فلنسكا
- وحي الايام، حول تصريحات الطيار الهارب من المتحدة. خطر هذا التساؤل ـ اميل الكرمي

«الاتحاد» ـ ١٩٦٤/٣/٣١

تظاهرة سينمائية جبارة في هوليوود على شرف حفل توزيع جوائز الاوسكار للمرة الـ (٦١)

● «رجل المطر» مرشح للفوز بثماني جوائز ● «الميسيسبي يشتعل» و«العلاقات الخطيرة» يتنافسان مع سبعة ترشيحات لكل منها ●

● بقلم: نجوى اسمر ●

● تجتمع هوليوود صباح اليوم في قاعة «شراين اوديتوريوم» في لوس انجلس للمشاركة في الحفل الـ (٦١) لتوزيع جوائز الاوسكار العالمية.

...

(وكالة الصحافة الفرنسية)

غدا (الجمعة)

الذكرى الثانية عشرة لرحيل الفنان عبد الحليم حافظ

● بقلم: ليسير خلايلة ●

● لقد تحول عبد الحليم حافظ رغم غيابه الى اسطورة. فالموت وان كان اختطف روحه لم يستطع ان يمحو عرشه الذي تربع عليه، ولا الارض التي ضمت جسده طوال ستة عشر عاما.

● فيلمان فقط ظهر فيهما صوت عبد الحليم حافظ بدون صورته: «بحر الرمال» (عام ١٩٥١) و«الاداهم الشرقاوي» الذي اخرجه حسام الدين مصطفى (عام ١٩٦٤).

● في ١٩٥٥/١/٥ اصيب عبد الحليم بأول ازمة مرضية الزمته الفراش عشرين يوما وكانت هذه بداية رحلة العذاب.

مناقشة «أيام لا تنسى» في مقر اتحاد الكتاب الفلسطينيين

● القدس ـ مكتب «الاتحاد» ـ جرت يوم السبت ٨٩/٣/٢٥ مناقشة رواية الكاتب الفلسطيني جمال بنورة «أيام لا تنسى» في مقر اتحاد الكتاب الفلسطينيين بالقدس، وقد اشترك في الحديث حول الرواية التي كانت صدرت مؤخرا عن منشورات اتحاد الكتاب عدد من الكتاب اعضاء الاتحاد.

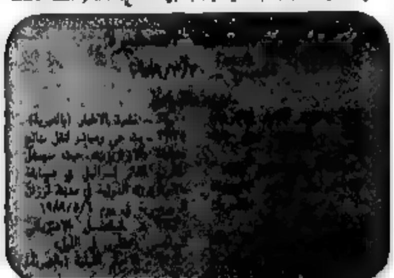

كلمات متقاطعة

● ● ● لغز رقم (٣٦٧) ● ● ●

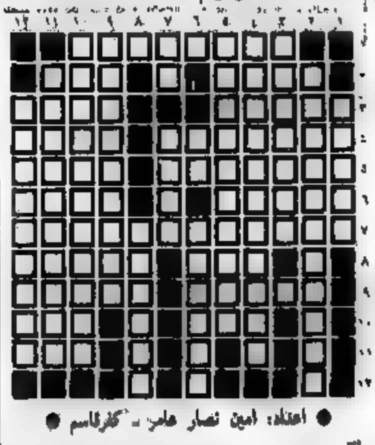

● اعداد: امين نصار عاهر ـ كفرقاسم

● ● ● حل لغز رقم (٣٦٦) ● ● ●

مدرعات بلجيكية تقتل في كل الاتجاهات!

الجديد في الطب عند السوفييت

اكتشاف لقاح ضد السرطان!

(عاص بـ «الاتحاد» عن وكالة «نوفوستي» السوفييتية)

تعزية

تهانينا الحارة

تهنئة

اعلان حصر ارث

المحكمة الشرعية ـ عكا

غدا (الجمعة)

الذكرى المئوية لتشييد برج «ايفل» الفرنسي

● البرج الذي أثار استنكار معاصري مشيّده، المهندس غوستاف ايفل، واعتبروه مجردا من اية فائدة، أضحى اليوم رمز باريس في جميع انحاء العالم! ●

● بقلم: هيرفي كلير ●

● «يحتفل» البرج الفرنسي الشهير «ايفل»، غدا الجمعة (١٩٨٩/٣/٣١) بذكرى مرور مائة عام على انشائه.

آخر الاكتشافات

القضاء على الأرق في فرنسا!

تركني وراح

● نزيه قسيس ●

حكايات من تراثنا العربي

الإسلام ساواك به

صندوق العجب

بحثا عن التعويذة!

أكبر بيضة شوكولا في العالم..

خلال يوم دراسي في جامعة حيفا حول «السلطة المحلية»

اللجنة القطرية للرؤساء العرب اليوم اكثر قوة ووحدة صف

مجلس اكسال المحلي يباشر تنفيذ برنامجه التطويري

• انتخاب السيد فتحي حبشي قائما باعمال رئيس المجلس المحلي • الائتلاف يضم ٩ من ١٢ عضوا •

● الناصرة - من مكتب «الاتحاد» - باشر مجلس اكسال المحلي العمل في «علان» مناقصة والبدء بتنفيذ مشروع المجاري في القرية. ويشكل هذا المشروع الحيوي باكورة نشاطات المجلس المحلي المنتخب بقيادة الادارة الجبهوية. وكان رئيس المجلس المحلي السيد صالح يحيى دراوشة قد أعلن عن هذا المشروع في الجلسة الاولى للمجلس المحلي المنتخب والتي عقدت في نهاية الاسبوع.

وفي بداية الجلسة دعا جميع الاعضاء الى التعاون لما فيه مصلحة القرية وشعب كله. ودعا الى توسيع الائتلاف في ادارة المجلس مؤكدا حق كل عضو وواجبه في القيام بدوره في تقدم الحياة في القرية. واكد التزام الجبهة ببرنامجها الانتخابي.

وقام بترشيح السيد فتحي حبشي قائما باعمال رئيس المجلس. فانتخب بتأييد ٩ أعضاء الائتلاف (الجبهة (٦) + المستقلة (٢) + الامل (١)) ومعارضة ٣ اعضاء.

في الاحتفالات بيوم المرأة في كفر كنا

لا يمكن تصور الحياة دون المشاركة الفعالة للمرأة في المجتمع

• رئيسا المجلس المحلي، الحالي والمنتخب: نرفض كل محاولة لاسر المرأة والتمييز ضدها •

احتفالات النساء وروضات الاطفال الجبهوية في عرابة بيوم المرأة العالمي وبعيد الام

احتفال حاشد في الرامة بمناسبة يوم المرأة العالمي

اجتماع شعبي على شرف يوم الارض في معاوية

وفاة فاضلة في شفاعمرو

وفاة فاضل في كفر قاسم

مجلس عرعرة المحلي يقر بالاجماع

تأييد الاضراب ودعوة الاهالي الى الالتزام بقرارات لجنة المتابعة

في الجلسة الاولى لمجلس جت

الرئيس المنتخب يعلن التزامه بقرارات لجنة المتابعة ولجنة الرؤساء

الجماهير العربية تنطلق اليوم في وحدة شامخة

اميل حبيبي، في الاجتماع الشعبي الحاشد في

ابو مازن ردا على سؤال لمراسل «نوفوستي»

في الجلسة الثانية لمجلس بلدية ام الفحم

مندوب الجبهة يعترض على اقتراح تشكيل لجان البلدية المخالف لقانون البلديات

● ام الفحم - من مكتب «الاتحاد» - عقدت بلدية ام الفحم مساء يوم الاحد ٢٦/٣/٨٩ الجلسة الثانية بعد انتخاب المجلس البلدي الجديد.

وتم في هذه الجلسة البحث في موضوع تشكيل لجان البلدية واضراب يوم الارض وتحديد موعد الجلسة الشهرية للمجلس البلدي.

وبعد ان قدم رئيس البلدية، رائد صلاح محاجنة، اقتراح تشكيل لجان البلدية جرى نقاش حول هذا الموضوع. وتحدث في الجلسة، عن كتلة الجبهة، المحامي وليد عسلية فاعترض على شكل تقديم الاقتراح لتشكيل اللجان وقال: «ان تركيب هذه اللجان حسب الاقتراح المقدم من رئيس البلدية تم بشكل استثنائي ومقصود مما يدل على عدم وجود نية صادقة للتعامل المشترك وتم ذلك بدون استشارة اعضاء الجبهة وهذا الاقتراح يخالف ما ورد في قانون البلديات الذي ينص على انه يجب تركيب اللجان حسب تمثيل كل كتلة في البلدية».

ورغم ذلك قال عضو البلدية وليد عسلية، فان اعضاء كتلة الجبهة يدعون بدعم التعاون المشترك من اجل المصلحة العامة. وتوجه الى اعضاء البلدية ان يترفعوا عن التكتل القبلي والعمل من اجل مصلحة ام الفحم.

واقترح تشكيل اللجان بناء على قانون البلديات وطالب بتمثيل كتلة الجبهة في كل اللجان. واكد عضو البلدية نائل شريف ايضا ان هذا الاقتراح الذي تقدم به الرئيس تم بدون مشاورة اعضاء الجبهة.

هذا واقر المجلس البلدي تشكيل اللجان بغالبية اعضاء الكتلة الاسلامية.

كما اقرت البلدية تحديد موعد جلسة شهرية عادية للمجلس البلدي. واما بخصوص اضراب يوم الارض فقد اقرت البلدية الالتزام بقرارات لجنة المتابعة واصدار منشور الى الاهالي بهذا الخصوص.

هذا واقترح عضو البلدية المحامي وليد عسلية ادراج موضوع وضع برنامج عمل بلدي وسياسي على جدول اعمال البلدية. وتمت الموافقة في الجلسة على ادراج هذا الموضوع في الجلسة القادمة.

بمبادرة من كتلة «الجبهة»:

مركز نقابة المعلمين يطالب الحكومة بفتح المدارس في فلسطين المحتلة

الاتحاد
جريدة يومية

توفيق زياد: اضراب يوم الارض انطلاقة اخرى في التعبير عن موقفنا الكفاحي

● «الاضراب حق قانوني والارهاب لن يجدي السلطة في شيء، نريده اضرابا هادئا وسلميا. لذلك طالبنا الشرطة بالامتناع عن الاستفزاز» ●

● الناصرة - من مكتب «الاتحاد» - «ان اضراب يوم الارض ٣٠ آذار ١٩٨٩ هو بمثابة انطلاقة اخرى لجماهيرنا العربية في اسرائيل في التعبير عن موقفنا الكفاحي الراسخ الى جانب انتفاضة شعبنا الفلسطيني الباسلة والمظفرة من اجل الحرية والاستقلال وفي نضالنا من اجل المساواة الكاملة والتطور الحر في وطننا». بهذه الكلمات عبر رئيس بلدية الناصرة النائب توفيق زياد، عن الموقف الوطني الشامخ والاجماعي للجماهير العربية وذلك في الجلسة الاولى لمجلس بلدية الناصرة التي عقدت مساء امس الاربعاء بحضور جمهور غفير.

وكان موضوع اضراب يوم الارض احد المواضيع الاساسية في بيان رئيس البلدية الى المجلس البلدي والذي استهله بالحديث عن الانتفاضة وتصاعدها المظفر، مؤكدا استمرار الدعم الجماهيري والمعنوي والاغاثة.

واكد ان قرار الاضراب اتخذ باجماع كل الاطراف في لجنة المتابعة وابرز ليبرز المسؤولين في القرار، ان يكون الاضراب سلميا وهادئا ولن تكون الشعارات موحدة وفي اطار اهداف يوم الارض.

وذكر انه اجتمع اليوم (امس الاربعاء) مع قائد شرطة المروج، دافي طسيه، وقائد منطقة الناصرة دوف روزوسكي وابلغهما بالموقف الاجماعي للجماهير العربية - انما نريده اضرابا سلميا ولذلك نطالب الشرطة بالامتناع عن دخول الناصرة واي من القرى والمدن العربية والامتناع عن اي استفزاز.

وتطرق زياد الى موجة التحريض السلطوية ضد الجماهير العربية على خلفية الاضراب، وقال اننا نرفض هذه الحملة جملة وتفصيلا فالاضراب هو حق قانوني ويوم وحدة الجماهير العربية في كفاحها المشروع.

هذا وجرى انتخاب نواب رئيس البلدية امس، وهم السادة: رامز جرايسي، قائما بالاعمال، واديب ابو رحمون وسهيل فاخوم، نائبين. وصوت الى جانب الاقتراح ١١ عضوا، وصوت ضده ٧ اعضاء (اي من - ٦ والتقدمية - ١).

وتضمن بيان رئيس البلدية عددا من القضايا ذات الاهمية البالغة استنتشر تفاصيل وقائع الجلسة في عدد قادم.

اجتماع شعبي كبير في كفر قاسم استعدادا ليوم الارض

● كفر قاسم - لمراسلنا - بدعوة من جبهة كفر قاسم الدمقراطية عقد مساء امس (الاربعاء) اجتماع شعبي كبير في مركز القرية بمناسبة الذكرى الثالثة عشرة ليوم الارض الخالد حضره جمهور غفير من ابناء كفر قاسم.

الهيئة الشعبية لاغاثة الاهل تجدد نشاطها في شفاعمرو

٦ آلاف شيكل من كابول لاغاثة الاهل في فلسطين المحتلة

● كابول - لمراسلنا عمر حليحل -

● جانب من المشاركين في تظاهرة جامعة حيفا امس الاربعاء بمناسبة ذكرى يوم الارض. (صورة خاصة)

تظاهرة للطلاب العرب في جامعة حيفا امس، على شرف يوم الارض

● عمر مرقس، سكرتير لجنة الرؤساء يدعو الى ان يكون الاضراب العام (اليوم) شاملا وسلميا، التزاما بقرارات لجنة المتابعة نصا وروحا ●

● حيفا - لمراسلنا - نظمت جبهة الطلاب العرب في جامعة حيفا، امس (الاربعاء) على شرف يوم الارض الخالد، تظاهرة رفع شعارات، اشترك فيها مئات من الطلاب العرب في الجامعة.

استعدادات واسعة في قرى منطقة عكا لانجاح الاضراب العام

● عكا - من مكتب «الاتحاد» - جرت في قرى منطقة عكا التحضيرات والاستعدادات لانجاح الاضراب العام وتجنيد اوسع الجماهير للمشاركة في مهرجان دير حنا والمسيرة التي تسبقه، والتأكيد على الالتزام بقرارات لجنة المتابعة وعدم الانجرار وراء اي استفزاز.

● معليا ●

● دير الاسد ●

امسيتان في عرابة تحضيرا ليوم الارض والاضراب العام

● عرابة - من مكتب «الاتحاد» - في البطوف - على شرف الذكرى الـ ١٣ ليوم الارض الخالد اقامت الشبيبة الشيوعية في عرابة، يومي الاثنين (٣/٢٧) والثلاثاء (٣/٢٨) امسيتين، الاولى ثقافية، والاخرى فنية وطنية، في نادي الجبهة في حي وادي العين تحولتا الى مهرجانين شعبيين.

اجتماعات تحضيرية ليوم الثلاثين من آذار في يافا والرملة واللد

● يافا - لمراسلنا -

● الرملة ●

● اللد ●

وفد مشترك لحركة النساء الدمقراطيات وحركة «نساء في السواد» يزور مدينة نابلس المحتلة

● حيفا - مكتب «الاتحاد» -

اعتقالات استفزازية ومخالفات مستهجنة في الطيبة

● الطيبة - من عبد القادر طاهر - قامت الشرطة بمساعدة افراد من حرس الحدود الليلة قبل الماضية وامس، بسلسلة من الاعتقالات في الطيبة شملت كلا من اكرم عبد الفتاح حاج يحيى وابراهيم ذيب طيبي ويوسف محمد عبد الحليم مصاروة.

مقاطعة عكا الوحدة في اجتماع خاص

الدعوة الى المشاركة في مسيرة ومهرجان يوم الارض في دير حنا والالتزام بقرارات لجنة المتابعة

● القائمة تفتتح مكتبا خاصا لمعالجة قضايا المواطنين ●

● عكا - من مكتب «الاتحاد» - عقدت ادارة قائمة عكا الموحدة يوم الاثنين (٣/٢٧) اجتماعا لها في مقر عيادة د. كميل غانم، عضو القائمة في البلدية.

جماهير عبلين مستعدة للاضراب

● عبلين - من مكرم سمعان - عقدت لجنة الدفاع عن الاراضي في عبلين مساء يوم الثلاثاء (٣/٢٨) في نادي الجبهة، اجتماعا شعبيا حضره حشد من اهالي القرية وذلك على شرف الذكرى الثالثة عشرة ليوم الارض الخالد.

ووقف الحضور في بداية الاجتماع دقيقة صمت اجلالا واكبارا لشهداء الانتفاضة الباسلة.

افتتح الاجتماع وتولى عرافته سليمون حيدر قائلا ان احتفالنا بيوم الارض هو التعبير عن الوحدة الرائعة بين الجماهير العربية وعن اصرارها المتجدد على البقاء في وطنها، الذي لا وطن لها سواه.

ثم تحدث عضو ادارة جبهة عبلين الدمقراطية، المهندس زهير خوري، تطرق الى السياسة العنصرية التي انتهجتها حكومات اسرائيل المتعاقبة لنهب الاراضي العربية ومراضي الاوقاف الاسلامية، واكد ان يوم الارض يجسد رغبة جماهيرنا في تصعيد الكفاح من اجل العيش بكرامة والطمأنينة في وطنها.

ودعا الاستاذ فخري الشيخ احمد نائب رئيس المجلس المحلي، في كلمته الى تجديد نشاط وعمل جنة اغاثة الاهل في المناطق المحتلة وجمع التبرعات. ودعا الاهالي الى الالتزام بقرار لجنة المتابعة لشؤون المواطنين العرب ان يكون يوم الارض - يوم سلام ونضال من اجل نيل الحقوق وضد مصادرة الاراضي وهدم البيوت ومن اجل المساواة، وطالب بتحرير الاوقاف الاسلامية واستغلال ريعها من اجل تطوير ورفاهية هذا الشعب.

وكانت كلمة الختام لرئيس مجلس عبلين المحلي صالح مرشد سليم الذي اكد ان شعبنا يعرف كيف يحتفل بيوم الارض بسلام دونما حاجة الى توجيهات وتهديدات السلطة. فهذا يوم نتضامن مع كفاح شعبنا في المناطق المحتلة ومن اجل وقف مصادرة الاراضي وتحقيق المساواة في الحقوق وخاصة في عبلين التي سلخ منها جسة بلوكات ثم ضمها تعسفا الى مجلس مسجاف «الاقليمي».

ودعا صالح مرشد سليم طلاب الجبهة الى رص الصفوف من اجل مواجهة الصعوبات التي تواجه شعبنا والتي تتطلب منا انتهاج كل وسائل الكفاح بغرض المحافظة على ارضنا. وناشد الجماهير في الجبهة الى المشاركة في مظاهرة يوم الارض في دير حنا.

هذا وقدم الزجال الشعبي عبد دعيم في نهاية الاجتماع زجلية بعنوان «يوم الارض» قوبلت بالتصفيق الحار من قبل الحضور.

جبهة الطلاب العرب في الجامعات والمعاهد العليا تدعو جماهير الطلبة الى انجاح اضراب «يوم الارض»

● حيفا - لمراسلنا - دعت جبهة الطلاب العرب في الجامعات والمعاهد العليا في البلاد، في منشور وزعته على الطلبة امس (الاربعاء) جماهير الطلبة الى انجاح الاضراب العام للجماهير العربية في «يوم الارض» احتجاجا على تصعيد اعمال القمع في المناطق المحتلة.

مجلس طرعان المحلي يدعو الى التجند لانجاح الاضراب في يوم الارض

● القرار اتخذ بالاجماع في الجلسة الاولى للمجلس المحلي المنتخب ● الجبهة تجدد دعوتها للائتلاف الدمقراطي الشامل ●

● الناصرة - من مكتب «الاتحاد» -

اجتماع تمثيلي واسع في الطيبة تحضيرا ليوم الارض

● الطيبة - لمراسلنا عبد الحيد ابو صبيح - بدعوة من مجلس الطيبة المحلي عقد يوم الثلاثاء ٣/٢٨، اجتماع موسع في ديوان البلدية.

وترأس الاجتماع رئيس مجلس الطيبة المحلي السيد رفيق حاج يحيى لتحدث عن اهمية الذكرى الـ ١٣ ليوم الارض الخالد وضرورة الالتزام بقرارات لجنة المتابعة ولجنة الدفاع عن الاراضي وتحويل هذا اليوم الى يوم للتضامن مع شعب الفلسطيني في المناطق المحتلة.

هذا وانتخب الاجتماع لجنة متابعة تضم ممثلين عن جميع الكتل في المجلس المحلي ومجلس العمال والهيئات الشعبية من اجل انجاح الاضراب، المحافظة على حرمة هذا اليوم وقدسيته.

ويشار الى ان المجلس المحلي كان وجه الى الشرطة مطالبا اياها بعدم دخول القرية اليوم الخميس، تجنبا لاثارة المشاعر ومنعا للاستفزاز والاستعداء.

٥ شهداء وقوافل الجرحى، بدمائهم يروون الارض في يوم الارض

□ اقتحام مستشفى «المقاصد» ومستشفى «عالية» لاعتقال الجرحى، الذين غصت بهم المستشفيات. خلال مظاهرات شعبية عارمة تجتاح الضفة الفلسطينية □ شهيدان سقطا الليلة قبل الماضية وثلاثة سقطوا، برصاصات في قلوبهم، يوم امس

عمال العالم اتحدوا

الاتحاد

جريدة يومية

AL-ITTIHAD

الجمعة ٣١ اذار ١٩٨٩ ، الموافق ٢٣ شعبان ١٤٠٩ هـ العدد ٤٥/٢٧٠ ● ٨ صفحات ● الثمن شاقل

יום שש 31.3.1989 - המחיר: 1 שקל

Vol. 270/45 - 31.3.1989 - price: 1 Shekel

● القدس ـ مكتب «الاتحاد» ـ ارتكبت قوات الاحتلال، خلال يوم امس (يوم الارض)، جرائم قتل وقمع تقشعر لهولها الابدان اسفرت عن استشهاد ثلاثة شبان (برصاصات في قلوبهم) واصابة اكثر من خمسين مواطنا بالرصاص وعشرات الجرحى جراء الضرب والتنكيل. وعلى الرغم من الاجراءات القمعية والتعسفية التي اتخذتها سلطات الاحتلال (فرض حظر تجول على مليون فلسطيني واغلاق المناطق المحتلة كليا لمدة ٧٢ ساعة ومحاصرة القرى وادخال قوات ضخمة الى الشوارع) شهدت الضفة الفلسطينية، بكل انحائها، مظاهرات ومواجهات شعبية عارمة استمرت في العديد من المناطق طوال ساعات النهار وكان استشهد، الليلة قبل الماضية، شاب من سلفيت برصاص الجنود وشاب من الدوحة (بيت جالا) جراء انفجار عبوة داخل منزله.

وفيما يلي ابرز احداث يوم امس، الذي روى فيه خمسة شهداء، وعشرات الجرحى، الارض الفلسطينية بدمائهم

■ ٥ شهداء ■

قتل عساكر الاحتلال، بثلاث رصاصات في القلب يوم امس، ثلاثة شبان فلسطينيين في مخيم جباليا (قطاع غزة) وضاحية شويكة (طولكرم) وقرية الجيب (شمال غرب القدس المحتلة)، وكان جنود

□ البقية على ص ٢ □

الاضراب الوطني العام للجماهير العربية، «يوم الارض»، أمس عزز مكانتها وتأثيرها وهيبتها السياسية، اسرائيليا وعالميا

□ المواطنون في كل المناطق اظهروا وحدة رائعة ووعيا ونضجا وصلابة والتزاما بقرارات «لجنة المتابعة» □ تحت لواء الاهداف العادلة للاضراب توحدت كل الفئات والقوى والتيارات □ الاضراب حقق انجازا سياسيا ـ اعلاميا ضخما، اذ رفع مشاكل المواطنين العرب في اسرائيل ومطالبهم العادلة بالمساواة الى مركز الصدارة، قطريا □

● حيفا ـ لمحرر «الاتحاد» السياسي ـ كان الاضراب العام للجماهير العربية في اسرائيل امس، بمناسبة الذكرى السنوية الـ ١٣ ليوم الارض الخالد اضرابا شاملا بشكل مهيب وبطولي.

وحظيت الجماهير العربية بالاعجاب العميق والعالمي من خلال مئات وسائل الاعلام المحلية والعالمية التي نوهت بالشمول الرائع للاضراب والالتزام الواعي والعميق من الشعب بقرارات «لجنة المتابعة لشؤون المواطنين العربية» باستثناء تصرفات فردية هنا وهناك ومحاولات «الحركة الاسلامية» الانشقاقية في بعض الاماكن.

وكانت المهرجانات المركزية في دير حنا (الجليل) والطيرة (المثلث) ورهط (النقب) تتويجا رائعا وتلخيصا احتفاليا للاضراب بعد ان فشلت كل التهديدات السلطوية فشلا ذريعا، واتضح بما لا يقبل الجدل انه حين تقتحم الشرطة وحرس الحدود عن دخول قرانا ومدننا تمر الامور بهدوء. فهنا ما حدث امس، ويجب ان يكون عبرة.

وقد خصصت اذاعة اسرائيل امس (بالعبرية والعربية) معظم ساعات بثها للاضراب ونقلت عشرات المقابلات والتقارير التي اعطت للمستمعين اليهود صورة حقيقية حول معاناة الجماهير العربية ومطالبها العادلة للمساواة في مختلف مجالات الحياة البلدية والتعليمية والصحية والاقتصادية والاجتماعية.

كذلك ابرزت عشرات المقابلات مع قادة المجتمع العربي الموقف الواضح للجماهير العربية، ضد الاحتلال ودعما للانتفاضة وتأييدا للسلام العادل على اساس اقامة دولة فلسطينية مستقلة الى جانب دولة اسرائيل.

واشارت اجهزة الاعلام المحلية والعالمية الى حقيقة هامة وهي ان الجماهير العربية بعد شهر من معركة انتخابات محلية ساخنة وجدت نفسها بمرحلة الصمود، في اجماع رائع، حول المطالب العادلة. كما ان الاضراب ساهم مساهمة مباشرة في التركيز على القضايا المشتركة والعمل على تعميمها على القضايا التي حولها خلاف.

ويمكن القول ان هذا الاضراب الشامل والمهيب يلزم الحكومة بمراجعة سياستها ومخططاتها والتسليم بحق الجماهير العربية في اسرائيل في الحياة في مساواة. كما ان الاضراب يلزم الجماهير العربية وكل هيئاتها بتعميق المسؤولية لرفع وحدة العمل المشترك ووحدة الهيئات التمثيلية والالتزام بثوابت العمل الوطني ـ الديمقراطي، اهل ممثلي، وفي هنا يكمن المعنى الحقيقي والمدلول الجديد ليوم الارض.

البطوف

● الناصرة وعرابة ـ من مكتبي «الاتحاد» ـ جمهور البلدية، ساحة دير حنا العامرة، لم تتسع ولن تتسع لهذا البحر الزاخر من ابناء وبنات شعبنا. وجاءتني مني ع دير حنا، فهي كل البلاد بن اليد ساحة بامكانها ان تتسع لهذا البحر الزاخر ساحة واحدة فقط قادرة، انها ساحة ارض الوطن من اقصاه الى اقصاه. وعند الساحة هي التي تنادينا للدفاع عنها. هي ملاعب الصبا وهي مدافن الشهداء وكذلك بصدورنا، اجيالا بعد اجيال، سنقوم بالدفاع عنها وسننتصر في معركتنا هذه، لاننا اولا وقبل كل شيء اصحاب قضية عادلة، ولاننا موحدون، وهذا الامر يبدو جليا في هذا المهرجان».

بهذه الكلمات المهيبة عبر رئيس بلدية الناصرة النائب توفيق زياد عن تقديره للمهرجان المهيب، الذي اختتمت به احداث يوم الارض الخالد في الشمال امس، مهرجان دير حنا والذي شد انتباه واثار دهشة كل من شاهده. فقد حضره عشرات الوف الرجال والنساء والشيوخ والشبان من اقاصي الجليل الى اقاصيه، تقاطروا اليه من ساعات الصباح والظهيرة، واقضوا يوما متواصلا وانخرطوا باعمال الاحتجاج الشعبي. توجوها بهذا المهرجان الجبار ولكن ابرز ما فيه كانت روح وحدة الصف الشاملة التي تجلت فيه حضورا وخطابات، وسادت فيه حتى اللحظة الاخيرة تماما.

وكانت نشاطات هذا اليوم قد بدأت مع بزوغ فجر يوم الارض، اذ كان واضحا ان الاضراب سيعم وشامل ولا يخترق، وجرت عدة نشاطات في كل بلد.

● سخنين ●

تحول كل من سهل البطوف المحتل ونادي لسبيل توما الى مركز قيادة، حيث

□ البقية على ص ٢ □

ندوة في برلين الغربية، امس بمناسبة يوم الارض

● برلين الغربية ـ خاص بـ «الاتحاد» ـ اقيمت، مساء امس (الخميس)، في احدى القاعات الكبرى في برلين الغربية ندوة بمناسبة الذكرى السنوية الـ ١٣ ليوم الارض. وتكلم في الندوة البروفيسور الكسندر فلوريس مؤلف اول كتاب بالالمانية عن الانتفاضة والذي كان استاذا في جامعة بيرزيت بين ٨٣ و ٨٥. وكذلك الصحفية الالمانية ايليرا لودين مؤلفة كتاب «اطفال الحجارة» بالالمانية. وادار الندوة الصحفي الفلسطيني سعيد دودين، مراسل وكالة الانباء الفلسطينية (وفا) في برلين الغربية.

● اعلان ●

الى قراء ومشتركي جريدة «الاتحاد»

● نلفت نظر قراء ومشتركي جريدة «الاتحاد» الى ان سعر الجريدة سيرتفع ابتداء من ١/٤/٨٩، بحيث يصبح سعر العدد اليومي شاقلا واحدا وسعر عدد يوم الجمعة ١,٢ شاقل وسعر عدد يوم الاحد + الاسبوع الرياضي ١,٤ شاقل. كما ستصبح قيمة الاشتراك الشهري ٢٧ شاقلا وقيمة الاشتراك السنوي ٣٣٠ شاقلا (في لبنان ٣١٥ شاقلا)

اننا مضطرون لرفع سعر الجريدة والاشتراكات السنوية والشهرية وذلك نتيجة لارتفاع الوضع الاقتصادي والارتفاع في تكاليف الطباعة والورق والمواد الاخرى.

نرجو حسن التفهم من قرائنا الاعزاء.

(الادارة «الاتحاد»)

المثلث

● الطيرة ـ من مكتب «الاتحاد» في الطيبة ـ بالاهازيج الوطنية والخطابات الكفاحية، من المنابر ومكبرات الصوت، وبآيات التضامن مع كفاح الشعب الفلسطيني البطل افتتح امس مهرجان يوم الارض في ساحة الشهداء في الطيرة التي احتضنت الالاف من ابناء وبنات البلد والالاف من وفود قرى المثلث من مدينة ام الفحم وقراها في الشمال الى كفر قاسم في الجنوب ووفود القوى الديمقراطية اليهودية التي جاءت من جميع انحاء البلاد للتضامن مع المواطنين العرب في يوم الارض الخالد وتعبيرا عن توقهم للسلام.

وقد استقبلت الجماهير المحتشدة بالتصفيق والترحاب الاعلان عن وصول وفود من فلسطينيي المناطق من طولكرم وقلقيلية وجنين.

في مهرجان يوم الارض في الطيرة شهدت ساحة الشهداء اضخم تجمع سياسي في تاريخ البلد. فقد غصت الساحة على سعتها بالجماهير واكتظت الكتات سطوح المنازل وشرفاتها في البنايات المحيطة بالساحة.

ومن مكبرات الصوت صدحت الاهازيج الشعبية واضفت حلقات الشباب وحناجرهم جوا احتفاليا رائعا اثار اهتمام وسائل الاعلام وطواقم التلفزيون الذين ملأوا باحة المنصة المزينة بشعارات

□ البقية على ص ٢ □

النقب

● رهط ـ لمراسل «الاتحاد» ـ شارك الالاف من بلدة رهط والجنوب، امس (الخميس)، في المهرجان الشعبي الذي اقيم في البلد بمناسبة الذكرى الثالثة عشرة ليوم الارض الخالد.

وكان افتتح المهرجان وتولى عرافته الكاتب محمد علي طه، سكرتير اتحاد الكتاب العرب، فأكد في كلمته ان تهديدات الوزير ايهود اولمرت وكل الابواق الحكومية والرسمية لن تخيف الجماهير العربية في اسرائيل. واكد ان المواطنين العرب سيواصلون كفاحهم حتى نيل حقوقهم كاملة.

ثم تحدث جمعه القصاصي، رئيس مجلس رهط المنتخب، وعطوه ابو عنزة، واحمد ابو عصبة، وتطرقوا في كلماتهم الى سياسة التمييز الموجهة ضد الجماهير العربية ومصادرة الاراضي وطالبوا حكومة اسرائيل بالانسحاب من المناطق المحتلة وانهاء الاحتلال وكل موبقاته واقامة الدولة الفلسطينية المستقلة الى جانب دولة اسرائيل.

وطالب الكاتب شارلي بيطون في كلمته سلطات الاحتلال بان تكف عن

□ البقية على ص ٢ □

كفركنا

● الناصرة ـ من مكتب «الاتحاد» ـ حين افاق اهالي كفر كنا صبيحة يوم الارض الخالد، تنفسوا الصعداء وسادهم الشعور العامر بالارتياح. فالاضراب شامل تماما. والبلدة ستنطلق في مظاهرة موحدة للاطراف السياسية المختلفة فيها والوحدة سحرها وروعتها.

وفي الساعة المقررة للانطلاق، الثانية عشرة ظهرا، كان اكثر من الفي شخص، رجالا ونساء وشيوخا واطفالا، مجمعين للانطلاق في شوارع القرية في مظاهرة بدا انها ستكون الاضخم والاكبر في تاريخ كفر كنا.

وارتفعت الشعارات السياسية المعبرة عن مضمون واهداف الاضراب ـ دعم الانتفاضة ومعركة الحرية والسلام والنضال ضد جرائم الاحتلال، وتصعيد المعركة ضد التمييز العنصري ومن اجل المساواة التامة.

وصدحت الهتافات والاهازيج في سماء القرية، وانطلقت المظاهرة تشق شوارع القرية، وبدت للقادم من خارج البلدة مظاهرة وحدة حقيقية ملتزمة بقرارات لجنة المتابعة من حيث الانضباط والتنظيم

□ البقية على ص ٢ □

فيلم «رجل المطر» يفوز بجوائز «الاوسكار» لافضل فيلم وافضل مخرج وافضل ممثل

● لوس انجلوس (الولايات المتحدة) ـ و.ص.ف ـ حقق فيلم «رجل المطر» فوزا ثلاثيا، اذ منح فجر امس (الخميس)، في هوليوود جائزة «الاوسكار» لافضل فيلم

وحصل مخرجه باري ليفنسون على جائزة افضل مخرج وممثله الرئيسي داستن هوفمن على جائزة افضل ممثل.

□ البقية على ص ٢ □

● حطارة، البورصة اليابانية (٣/٢٩) ● (صورة عن فرنس.برس)

تحذيرات سوفييتية جديدة الى باكستان

● الاتحاد السوفييتي وافغانستان يطالبان بايفاد مراقبين دوليين على الحدود الباكستانية - الافغانية وواشنطن ترفض ذلك ●

● نيويورك (الامم المتحدة) - و.ص.ف - وجه الاتحاد السوفييتي تحذيرات جديدة، امس الاول (الاربعاء) الى باكستان متهما هذا البلد بانتهاك اتفاقات جنيف بخصوص افغانستان كما طالب مسؤولي الامم المتحدة باتخاذ التدابير التي تسهل تسوية النزاع.

وشدد السفير السوفييتي لدى الامم المتحدة، الكسندر بيلونوغوف، بشكل خاص، على ضرورة انشاء مراكز تابعة لمراقبي الامم المتحدة على الحدود الافغانية - الباكستانية خاصة في تورخام، التي يعتبرها الاتحاد السوفييتي نقطة عبور رئيسية لامدادات الاسلحة والمؤن الى عصابات المجاهدين.

وقام المندوب السوفييتي في الامم المتحدة، يوم الثلاثاء الماضي، بخطوة في هذا المنحى لدى الامين العام للمنظمة الدولية خافيير بيريز دي كويار كما قام القائم بالاعمال الافغاني اسحق روشان زاوان بخطوة مماثلة.

وصرح بيلونوغوف، الذي سيرئس اعمال مجلس الامن خلال نيسان المقبل، بانه ينوي طرح مسألة تنفيذ اتفاقات جنيف امام هذا الجهاز الدولي. واتهم باكستان بانها لم تباشر حتى الآن بتنفيذ...

...بعد الانتخابات.

ومن جهة اخرى طلب ان تجري مراكز الامم المتحدة تحقيقا حول وجود ميليشيات باكستانية في افغانستان.

ووصف الدبلوماسي السوفييتي تطور الوضع حاليا، جراء المساعدة الباكستانية للمجاهدين بانه خطير، مضيفا ان امر هذه المساعدة بات شائعا. واتهم ايضا المملكة العربية السعودية بانها ستتحمل جزءا من مسؤولية اراقة الدماء في افغانستان بسبب دعمها الفاعل للمجاهدين.

واكد ان حكومة كابول التي يكبر ما تعتقد الغرب عامة، واضاف ان الحوار بين جميع الاطراف الافغانية وحده سيسمح بالتوصل الى تسوية سياسية.

ولم يستبعد بيلونوغوف احتمال ان تنشر الامم المتحدة في المستقبل سهيلا للسلام، متوخيا من قوة «سلام» في افغانستان.

وبالمقابل رفضت الولايات المتحدة الاميركية في اليوم نفسه الطلب السوفييتي - الافغاني القاضي بانشاء مراكز مراقبة الامم المتحدة على الحدود الباكستانية - الافغانية للتحقق من احترام اتفاقات جنيف.

وقالت المتحدثة باسم وزارة الخارجية مارغريت توتويلر «نعتقد ان بعثة المساعي الحميدة التابعة للامم المتحدة لافغانستان وباكستان تقوم بواجباتها طبقا لاتفاقات جنيف ولا نرى اية حاجة لتوسيع نشاطاتها».

مداهمة منزل في بيت حنينا والاعتداء على احد افراده

● القدس - مكتب «الاتحاد» - داهم عدد من جنود الاحتلال صباح امس ...

... بسيارة جيش ... وراءها

...

ولايتي يتوجه الى موسكو

● طهران - فرنس.برس - اعلن مصدر رسمي ان وزير الخارجية الايراني علي اكبر ولايتي توجه بعد ظهر امس (الخميس) الى موسكو على رأس وفد رفيع المستوى لبحث العلاقات الثنائية والوضع الاقليمي والدولي مع نظيره السوفييتي ادوارد شيفاردنادزه.

وهذه الزيارة هي الثانية التي يقوم بها وزير خارجية ايراني الى الاتحاد السوفييتي منذ قيام الثورة الايرانية عام ١٩٧٩. وتأتي اثر الزيارة التي قام بها شيفاردنادزه في اواخر شباط الماضي الى ايران.

وكان المسؤول السوفييتي، الذي زار ايران في ختام جولة شملت اربع دول عربية في المنطقة اجتمع مع الامام الخميني وسلمه رسالة من الزعيم السوفييتي ميخائيل غورباتشوف ردا على رسالة الخميني التي بعث بها اليه في كانون الثاني الماضي.

ويذكر ان الاتحاد السوفييتي وايران ابرما سلسلة اتفاقات سياسية وتجارية وثقافية واظهرا عن املهما في مضاعفة الاتصالات على مستوى عال. وفي ١٨ اذار الجاري اعربت السلطات من جديد عن عزمهما على متابعة حوارهما بعد الزيارة التي قام بها احمد نوابي وزير الخارجية الايراني محمد حسين لواساني الى موسكو.

وكان لواساني كلف في هذه المناسبة بنقل رسالة من غورباتشوف الى نظيره الايراني علي خامنئي وفق ما ذكرت وكالة الانباء الايرانية.

انشاء ميليشيات قبرصية لتعزيز الدفاع عن الجزيرة

● نيقوسيا - فرنس.برس - ...

وستضم ميليشيات القرى الناس رجالا تزيد اعمارهم عن خمسين سنة انهوا خدمتهم العسكرية وكذلك الذين اعفوا من القيام بهذه المهمة وسيكونون للمشاركة فيها اجبارية.

واضاف البيان ان اعضاء الميليشيات سيكونون مسلحين وسيكلفون بحماية ...

... وحسب الحكومة القبرصية فان ٣٦ الف جندي تركي موجودون شمال الجزيرة وفي الامكان نقل فرقة الى هناك للمنطقة خلال ثلاثة ايام بالاضافة الى ذلك فان بالجمهورية التركية لشمال قبرص التي اعلنت من طرف واحد على الاراضي التي يحتلها الجيش التركي لديها جيش يعد ٣٦٥٠٠ جندي.

اتحاد الشبيبة الشيوعية الفلسطينية:

بمناسبة يوم الارض نكرر عهدنا بمواصلة الكفاح حتى كنس الاحتلال

● رام الله - خاص بـ «الاتحاد» - اصدر اتحاد الشبيبة الشيوعية الفلسطينية بيانا بمناسبة الذكرى الـ (١٣) ليوم الارض المجيد جاء فيه:

«يستقبل شعبنا الفلسطيني اليوم الذكرى الثالثة عشرة ليوم الارض المجيد ...»

...

المجد ليوم الارض الخالد
المجد لشهداء الانتفاضة

الغموض يلف هوية قتلة المرشد الروحي للمسلمين البلجيك ومدير المكتبة الاسلامية

● بروكسل - الوكالات - ...

الكفاح ...

● تتمة من صفحة١ ●

...

● قرى المثلث الشمالي ●

● ام الفحم - من مكتب «الاتحاد» - شهدت قرى المثلث الشمالي يوم امس الخميس (٨٩/٣/٣٠) اضرابا عاما وشاملا فقد استجاب سكان قرية زلفة ومشيرفة ومصمص ومدينة ام الفحم ...

٥ شهداء وقوافل الجرحى بدمائهم يروون الارض

● تتمة من صفحة١ ●

الاحتلال خلال الليلة قبل الماضية بالرصاص شاب من بلدة سالفيت. واظهرت عبوة ناسفة في احد منازل حي الدوحة (بيت جالا) فاسفرت عن استشهاد شاب على الفور.

وقد شهدت ضاحية شويكة ظهر امس مواجهات بين الاهالي وجنود الاحتلال الذين اطلقوا الرصاص فاصيب الشاب اكرم سيف الدين عيسى الشرفا ...

...

● قطاع غزة ●

...

الاتحاد

صدر العدد الاول في ١٤ ايار ١٩٤٤

□ المحرر المسؤول: توفيق طوبي

هيئة التحرير

□ رئيس التحرير: اميل حبيبي
□ القائم باعمال رئيس التحرير: سالم جبران
□ نائب رئيس التحرير: انطون شلحت
□ سكرتيرا التحرير: سهام داوود
□ مدير التحرير: ...
□ فريد غانم □ د. ادوار الياس
□ ... ابو شنب □ سميح ابو ...

مكتب التحرير الرئيسي
حيفا، شارع الخوري ٩
هاتف: ٥١١٢٩٦ و ٥٢٦٠٩٥ و ٥١١٠٣
فاكسميلي: ٥١١٢٩٣
مراسلات: ص.ب ١٠٤
حيفا ٣١٠٠٠
مكتب الادارة المركزية والاعلانات والاشتراكات والتوزيع
حيفا، شارع ... جميلوت ...
هاتف: ٥٣٣٣٤٣ و ٥٣٣٢٨٤
مراسلات: ص.ب ٩٠٢٢
حيفا ٣١٠٩١

□ مكاتب «الاتحاد» في المناطق:
□ مكتب الناصرة - بيت الصداقة - الناصرة - ص.ب ٤٢ الناصرة ١٦٠٠٠ هواتف: ٠٦/٥٥٤٣٣٠ و ٠٦/٥٥٤٨٢٤
□ مكتب القدس - عمارة الزهرة الجديدة - شارع ابو عبيدة بن الجراح ٣ - الطابق الاول هواتف ٠٢/٢٨٣١٦ و ٠٢/٢٧١٤١٣ - المراسلة: ص.ب (٢٠٩٨٨)
□ مكتب عكا - ساحة ... - عكا القديمة، هاتف: ٠٤/٩١٢٤٩٧
□ مكتب ام الفحم - ساحة الميدان - ام الفحم هاتف: ٠٦/٣١٣٦٢٨
□ مكتب الطيبة - الشارع الرئيسي - الطيبة هاتف: ٠٥٢/٩٩٣٣٨٦
□ مكتب المطرف - عرابة، هاتف: ٠٦/٧٨٤٦٦٤
□ مكتب كفر ياسيف - ابو سنان، هاتف: ٠٤/٩٩٦٥٩١
□ مكتب يافا - تل ابيب - شارع ... (٣) - هواتف: ٨١٠٥٣٣ و ٠٣/٨٢٧٤٩٣
□ المطابع: مطبعة «الاتحاد» التعاونية - شارع الوادي ٤٣ حيفا هاتف ٠٤/٦٦٦٤٥٧

الامر، الان، جد كل الجد!

□ كنت واحدا من عشرات الالوف التي شاركت في مهرجان يوم الارض في دير حنا، امس الخميس، واحسست، مثلما احسست، اننا كنا نشارك في صنع التاريخ مباشرة.

هكذا كان شعورنا دائما، في كل يوم من ايام الارض. كنا نحس اننا نجتاز، في كل مرة، امتحانا جديدا: يكتسب شعبنا خبرة جديدة فيخطو تلقائيا بها، خطوة جديدة الى امام.

ولكنني، والحق يقال، لم اشعر في يوم مضى كما شعرت الان في دير حنا بان شعبنا اجتاز امتحانا من نوع جديد واجتازه بتفوق منقطع النظير اكاد اقول ان اشد المتفائلين «الحالمين» - امثالي - لم ينتظر هذا المدى الرائع الذي حققه.

اجتاز شعبنا، في يوم الارض ١٩٨٩، امتحان وحدة العمل الوطني المنضبط اجتيازا - في الاوضاع التي كانت قائمة - جعل رفيقنا رئيس بلدية الناصرة النائب الشيوعي الجبهوي توفيق زياد يعلن بحق ان نضال شعبنا خطا خطوة نوعية جديدة الى امام.

لست محايدا ولا اومن بوجود «الحياد» في الحياة السياسية - الاجتماعية فلا ارى سوى الزور في عيون «الشهود الموضوعيين». ومع ذلك اطالبكم بان تقبلوا شهادتي لانها شهادة على اسهام جميع الهيئات السياسية، المشتركة في مهرجان دير حنا، في تحقيق وحدة العمل الوطني المنضبط.

بالطبع لم يكن الامر سهلا عليهم وهم خارجون من جو الانتخابات المحلية العكر. ويقينا انهم يدركون جميعا ان هذا الامر اصعب علينا، نحن الشيوعيين وكافة الجبهويين، من حيث اريد لنا ان نكون الضحية الاولى (وربما الوحيدة) لذلك الجو العكر.

فمن، اذن، الذي جعلنا جميعا ننضبط في اطار العمل الوطني المشترك؟ هذا الشعب!

الالوف من «الناس العاديين»، الذين بدونهم لا يؤمن مستقبل لانه مستقبلهم، هم الذين فرضوا هيبتهم الشاملة على هذا اليوم المهيب.

وهنا، ايضا، من فضل الانتفاضة التي فرضت هيبتها على كل القيادات الوطنية فتلاحمت صفا واحدا مثبتة ان «الامر جد»!

وشعبنا هذا، حين فرض هيبته وانضباطه - حين فرض وحدة العمل الوطني، اثبت لكل من يعنيه الامر انه مدرك، هو ايضا، ان «الامر جد».

الامر: مصيرا

وشعبنا اثبت، امس، انه في مستوى هذا الوضع المصيري.

ونتمنى ان يسهم «يوم الارض ١٩٨٩» في ايصال هذه الحقيقة - ان الامر جد كل الجد - الى رؤوس المسؤولين عن وضع القرار في دولة اسرائيل.

ارسلوا طائرتين حوامتين عسكريتين حومتا عدة مرات فوق الالوف المتجمهرة في ساحة يوم الارض في دير حنا. في التحويم الاول اكتفت الجماهير الغاضبة شيوخا ونساء واطفالا، برفع ايديها بشارة النصر. اما في التحويم الثاني فوقفت الالوف، بلا استثناء، فوق مقاعدها رافعة ايديها بشارة النصر. واما في التحويم الثالث فكادت تحدث العجيبة. كادت الايدي المرتفعة تطول جسم كل حوامة. كادت تمسها. فتساءلت: لماذا تحوم الطائرتان على هذا المستوى المنخفض جدا؟ فاجابني رفيق شيوعي شاب: لا، يا رفيق. فمستوى التحويم نفسه ولكن ايدينا طالت وطالت!

وفي العودة مررت على مجموعة من حرس الحدود قاعدة على جانب الطريق تتثاءب وفي ايديها الهراوات العاطلة. فسألت احدهم، بالعبرية: هل كان لكم عمل؟ فابتسم ابتسامة خجولة واخفى وجهه بيديه.

● اميل حبيبي ●

قضيتنا العادلة.. كيف نكسب الرأي العام تأييدا لها؟

● الآن اكثر من أي وقت مضى يجب التفكير الكافي والتخطيط الكافي وبذل الجهود الكافية للحوار مع المجتمع اليهودي وكسب تأييده لقضيتنا العادلة ●

□ اعترف الصحفي العبري البارز يشعياهو بن بورات في مقاله الافتتاحي في «يديعوت احرونوت» (الاربعاء ٢٩ آذار ١٩٨٩) بـ حاولت وتحاول المؤسسة الحاكمة وأبواقها، طول الوقت، التهرب من الاعتراف به. وهو ان «يوم الارض» وُلد أصلا، تعبيرا عن عدم تسليم المواطنين العرب في دولة اسرائيل بالغبن الصارخ الواقع عليهم وسعيهم الى تصفية هذا الغبن وتحقيق المساواة والطمأنينة والمشاركة في حياة هذا المجتمع.

قال بن بورات: «لقد كان على الجمهور اليهودي، من زمن، ان يعترف بحقيقة، وهي انه لولا الشعور بالغبن المشترك الواقع على المواطنين العرب في الدولة ... يوم الارض ...

[illegible]

● سالم جبران

... والأبناء يضرسون!!

● وقف مسؤولو وزارة المعارف والثقافة ومرؤوسوهم، حيال ظاهرة «روليت الشوارع» القاتلة (المقامرة بالحياة) التي ضجت بها البلاد بعد أن أسقطت ضحيتها الأولى قبل أسبوع، وقفة «عزة عندما طلقوا» يوزعون على انفسهم «بشرى» الانتصار على هذه الظاهرة وهي في مهدها - كما يقولون. وما انفكوا يؤكدون ذلك بالتصريحات المتتالية وعن طريق وسائل الاعلام الرسمية غير ان واقع الحال، في حقيقته، يؤكد من غير لبس ان المسؤولين في هذا المجال هم «كمن أخذته العزة بالاثم»!

لماذا؟

لان القاء نظرة عادية على تطورات هذه الظاهرة وطبيعتها تبين - وليس ثمة امكانية للمكابرة في ذلك - ضرورة ملاحقتها وتقصيها، عمقا وسطحا، في ... التي ... وتكاملت حتى اصبحت ...

بتلك سياقها التدريجي - الاجتماعي

واذا، كان هذا الامر يثير احد محاذير البحث العلمي، الذي لا أزعم امتلاك الادوات التي من شأنها ان ... الى معرفته سبيلا فانه يبدو ذا قيمة خاصة حين تبين ... البحث العلمي كان في صلب المواقف المنهجية التي مارسها، في هذا الصدد، بعض الاختصاصيين خلال بحثهم، ضمنا وعلى نحو منفصل عنه.

مثل سائر الظواهر المرضية التي يعاني منها المجتمع الاسرائيلي لم تعدم ظاهرة «روليت الشوارع» الاختصاصيين الذين تعاملوا معها، من غير ميل الى المغالاة او تحميلها اكثر مما تحتمل، مشروطة بـ «تاريخيتها» التي هي اطار حركتها على خط التحول والصيرورة. ويبدو ان هؤلاء الاختصاصيين هم الذين وضعوا ايديهم على الجرح، ذلك ان اي كلام يتناول تلك الظاهرة خارج هذه «التاريخية» التي ... لا قيمة له ما دام الموضوع لا يمكن ان يقع، ولم يقع فعلا، خارج التاريخ، وما دام لا يتحرك الا بحركة الواقع المحدد زمانا ومكانا.

تؤكد د. حنيه ايال، مديرة معهد ... التربوي في هرتسليا، ان دوافع ظاهرة «روليت الشوارع» التي من خصائصها ان يقوم ... في العاشرة او في الثانية عشرة ...

المغامرة بحياتهم على الطرقات حبا في المغامرة وغيرها هي دوافع اجتماعية اكثر من كونها دوافع شخصية - فردانية («معاريف» - ٢٨ آذار ١٩٨٩).

ويشير الباحث النفساني د. ... كليفمان، احد كبار محاضري كلية التربية في جامعة حيفا، الى انه في أوضاع الضغط الاجتماعي يميل الفتيان للانجرار الى تصرفات غريبة ذات سمات ... («معاريف» - ٢٨ آذار ١٩٨٩).

ومع تشديد عدد من الباحثين على «الدوافع الاجتماعية» و«أوضاع الضغط الاجتماعي» كعناصر مسببة لظاهرة ... وظاهرة الفارس بحياتهم يفتح الباب على مصراعيه امام السؤال التالي: ما هي المؤثرات او الحوافز التي ... «روليت الشوارع» ... التي قد تكلفهم حياتهم في ...؟

تقول ... «الأولاد والفتيان في عصرنا الراهن معرضون لحوافز واغراءات عديدة ومتعددة» («معاريف» ٢٨ آذار ١٩٨٩)، وتضيف: دون ان تفصل جوهر تلك الحوافز والاغراءات، من السابق ... تأثير الاعلام ... الى تقليد ...

عن تحدي الموت الذي يجد تعبيرا عنه في ممارسة لعبة «روليت الشوارع» الخطيرة والفاسقة!

كلام معقول ومنطقي، غير انه يبقى مقتصرا من حيث انه يحصر الحوافز في تقدمه الشاشة الكبيرة من افلام رعب والاثارة مجنونة.

لكن ماذا يقول الفتيان انفسهم عن ... الذين يمارسون تلك اللعبة القاتلة؟

صحيفة «يديعوت احرونوت» استعرضت، في عددها الصادر يوم الثلاثاء الاخير (٢٨ آذار ١٩٨٩)، آراء عدد من طلاب الصف ... في مدرسة ... الابتدائية في تل ابيب، فماذا كانت النتيجة؟

جميع الطلاب الذين استعرضت اراؤهم، اجمعوا على أن مقامري «روليت الشوارع» يجهدون في هذه اللعبة متنفسا يعبرون من خلاله التوتر الذي يكبتونه في داخلهم وهو التوتر الذي تزرعه اوضاع البلاد المتوترة على كل الصعد.

وأجمعوا أيضا على ان الرغبة في ...

لدى الفتيان ولدى الاشخاص البالغين على حد سواء يبدو ان بلوغ الرغبة في ... كما هو الحال بالنسبة للاعبي «روليت الشوارع» - ... الحد الفاصل بين الحياة وبين الموت.

ان مشاهدات التلفزيون ... تشكل اساسا لجذب الفتيان للاسهام في العنف. يقول الطلاب ان العشرين من الاولاد يرغبون في موازاة ما يرونه عبر الشاشة الصغيرة على ارض الواقع.

لكن ثمة حافز آخر لا يقل اهمية، أشار اليه احد الطلاب في استطلاع الآراء المذكور.

يقول الطالب ... في ... ان الفتى في مثل سنه عندما ... ان يثبت على رؤوس الاشهاد انه رجل صلب ... يجب على المجتمع ان يطرح امام مثل هؤلاء الاولاد ... البروز والظاهرة في ... المجتمع الاسرائيلي المحكوم

بعبارات حكامه بجدا القمر او ... كل ما فيه من تشجيع القوة والتسلط و العدوان.

هنا مربط الفرس!

ومؤدى الامر انه كلما ابدت السلطة ميلا متزايدا الى العنف، العنف السياسي والعنف الاجتماعي، يكون من نتائج ذلك ... وهكذا لا تقتصر ... على الضحيه بل ... المجتمع الذي يمارس ... المجتمع الآخر.

... «روليت الشوارع» القاتلة ... د. حنيه ايال ...

وليس بغير مغزى ان هذا الصنف من العنف يجد له ارضية خصبة في المجتمعات ... مثل اسرائيل ... والطلاب الذين ينطبق عليهم مثل «الآباء يأكلون الحصرم والأبناء يضرسون».

● أنطوان شلحت ●

«في انتظار البرابرة»

● العنوان اعلاه هو عنوان رواية شهيرة الفها الكاتب (الابيض) جي. ام. كوتزي من جنوب افريقيا، ويسرد فيها بسخرية سوداء، كيفية انهيار الامبراطورية الكولونيالية البيضاء امام الصمود الاسطوري المجبول بطبيعة الاراضي المستعمرة، الذي يظهره السكان الأصليون (ويسميهم «البرابرة») حتى بدون أن يتخذوا اية خطوة عسكرية ضد المستعمرين. ولعل ابرز ما يسجله الكاتب هو أن الامبراطورية الكولونيالية صارت تفصل التاريخ وحركة الزمن وفقا لـ «مصالح العليا» وباسم هذه «المصالح العليا» هي المعيار الأول والاخير لكل ما هو اخلاقي/ غير اخلاقي، مشروع/ غير مشروع، او ضروري/ غير ضروري. والنتيجة ان التاريخ الموضوعي طغى على تاريخ الامبراطورية الذاتي والآب للاعوام، مثلما تغيب الشمس ...

أسوق هذا الملخص لسببين: الأول - الذي، على مدى الرواية كلها، لم استطع منع الربط بين مصير امبراطورية كوتزي ... وبين «امبراطورية» الاحتلال الاسرائيلي ... خصوصا في فترة الانتفاضة، وها هو الاحتلال الاسرائيلي يدوب كقلعة من ثلج في انتظار دولة فلسطين.

والسبب الثاني الذي دعاني الى عرض ملخص الروايه المذكورة هو مقال ... يعقوب شريت («معاريف» - ٣/٢٩) ...

[illegible]

● فريد غانم

المناورة الامريكية تسير في طريق مسدود

● تكاثر مشاريع الحلول للنزاع الفلسطيني والعربي الاسرائيلي، من وزراء، مسؤولين سابقين ومعلقين صحفيين، وعشية وصول رئيس حكومة اسرائيل الى واشنطن. هذا التكاثر يحمل مؤشرا هاما على ان الرياح تجري على عكس ما تشتهي سفن السيد شمير.

صحيح ان المشاريع المطروحة تلتقي حول قاسم مشترك يتمثل في محاولة دحر او اعاقة قيام الدولة الفلسطينية المستقلة، والالتفاف على المؤتمر الدولي ومشاركة منظمة التحرير فيه. وهي بهذا تخدم مهمة السيد شمير في واشنطن، كبرهان مزعوم على وجود اجماع وطني اسرائيلي حول لاءاته. لكن ذلك هو احد وجهي العملة للمشاريع وتكاثرها تشكل وهكذا ... على ... وتعمق القناعة في الوسط الاسرائيلي الحاكم والمحيط به، في انعدام امكانية استمرار الوضع الراهن واستحالة اعادته الى ما كان عليه قبل اندلاع الانتفاضة ... هذا اولا وثانيا الاعتراف ... وتواصل الانجازات الفلسطينية، وفشل كل الجهود ...

[illegible]

● عبد المجيد حمدان

ادب ونقد

• كلمة.. في البداية •

الارض.. والثقافة

☐ اليوم يوم الارض، الثلاثين من آذار الى عيد وطني ليس للجماهير العربية الفلسطينية في اسرائيل فقط، وليس للشعب الفلسطيني كله فقط بل ان احتفالات الثلاثين من آذار تقام في مختلف العواصم العربية والعالمية.

ويمكن القول ان الثقافة العربية الفلسطينية في اسرائيل وبشكل عام مرتبطة ارتباطا عضويا بموضوع الارض. الارض هي الموضوع المركزي والمحسم في ثقافتنا الوطنية، فمن خلال التشبث بالارض جسدا وروحا خلق شعبنا ثقافة يمكن ان نصفها بانها ثقافة مقاومة للاقتلاع، ثقافة الشعب المقاوم لعملية زحزحته عن الارض، لعملية اقتلاعه وقذفه في الريح.

ولعل هذه الميزة الاساسية والملامسة للثقافة العربية الفلسطينية، التي نمت وتطورت وانصهرت بعد عام ١٩٤٨ هي التي جعلت شعب الفلسطيني والعالم كله عندما التقى بهذه الثقافة لاول مرة بعد حزيران ١٩٦٧، ينبهر ويندهش ويعجب بشكل انفعالي بهذه الثقافة التي تشبه الى حد بعيد وردة شقت الصخر وطلعت من قلبه فارضة نفسها ومنتزعة حقها في الحياة.

وهذا الالتزام المصيري بالارض عبر عن ذاته، بشكل طبيعي، ايضا بالوطنية الصادقة بترسيخ انتمائنا الى الشعب الموحد الواحد، ترفعا فوق ايه نزعات طائفية او عائلية او سواها.

ان حركتنا الادبية مدعوة في هذه الايام، على شرف يوم الارض، الى النشاط والفاعلية لتحريك الوجدان الشعبي التزاما بثوابت مسيرتنا الوطنية التي كان يوم الارض، وبقي، رمزها الغني، والموحي والملهم.

كي اننا ندعو الى التخطيط من مؤسساتنا الوطنية والثقافية ونواديها ومراكزنا الثقافية البلدية، لعقد الندوات والامسيات والمحاضرات حول ما يصدر من كتب وحول حركتنا الثقافية، ومهما كانت الشروط فلا يجوز الدخول في روتين خطير يجعل المبدعين من كتاب وشعراء في واد، يكتبون ويصدرون بدون اصداء كافية، بين الشعب في واد آخر.

ان الثقافة الوطنية - الثقافية لسيرتك صعودا الى يوم الارض تتطلب توطيد الصلة والتفاعل النشيط بين الحركة الشعبية وبين الحركة الثقافية، ومرحبا بكل المبادرات التي تنطلق اطلبة لهذا الهدف السامي.

(المحرر الادبي)

●محمود دسوقي●

لن يرهبنا نسف البيت

اعمل ما شئت. اهدم بيتي
اقتل ابنائي، بنتي
لا.. لن يرهبنا نسف البيت!

• • •

اضرب بعصاك على رأسي
ويداي عصاك تحطمها
واضربها امرأتي اختي
وانسف دكاني. بيتي
لن يصبح ظلمك قرنا
فبعمر التاريخ لن يمسي

• • •

اضرب بعصاك على صدري
واكسر اضلاعي، ظهري
اكسر رجلي اقوم بها
لظلمك.. لا.. لن تقدر تهري

• • •

حطم رجلي سأعصيها
أزحف وأقاوم في جلدي
لن مت انا فأخي باقٍ

ان مات أخي.. يبقى ولدي
سيقاوم ظلمك أحفادي
ويكنس ظلمك عن بلدي

• • •

وطني أفديه بروح أخي
بلدي أفديه دمي.. عمري
رأى.. الشيخ بعكاز
يحتاج النار ولا يدري
وأخي.. الطفل بلعبته.. شم
في جسم الغاصب كم يسري

• • •

فاعمل ما شئت.. اهدم بيتي
اقتل.. اشواقي..
ابنائي..
بنتي
لن يبقى ظلمك قرنا
لشعاع الفجر.. غدا يأتي

(الطيبة)

بلدية الناصرة

اعلان الى جمهور المواطنين حول العمل في مفرق الخانوق في المدينة

تعلن بلدية الناصرة للجمهور الكريم انه سيتم في ليلة السبت ١٩٨٩/٤/١ وخلال يوم الاحد ٨٩/٤/٢ حفر ارض مفرق الخانوق. وترجو البلدية الاخوة السائقين والجمهور الكريم محاولة تجنب المرور في المفرق في اثناء تنفيذ العمل واما المضطرون الى المرور فنرجوهم التحلي بالصبر وحسن التفهم والتعاون مع العاملين.

ان تطوير هذا المفرق هو مشروع كبير وهام، تصل تكاليفه الى حوالي المليون شيكل، ويساعد على تخفيف ازمة السير في تلك المنطقة، ولا شك في ان تفهم الجمهور لضرورات العمل وابداء التعاون سيمكن من انجاز العمل في وقت اسرع وبشكل افضل.

بلدية الناصرة

الـمـطــار

بقلم: نبيل عودة

(١)

● التفت الذي من غفوة طويلة. تغايب وكانت حولي ستجيا خيرا من اللامع المتناقضة للمسافرين. مددت عنقي طولا وسحبتها عرضه ... [illegible]

(٢)

[illegible]

الكاتب المبدع غابرئيل غارسيا ماركيز:

حول العلاقة بين الادب والسينما

اجرت صحيفة «روبوتنيتشسكو ديلو» لسان حال الحزب الشيوعي البلغاري، حوارا مع الكاتب الكولومبي الشهير غابرييل غارسيا ماركيز. هنا بعض ما ورد فيه.

● ما هي وظيفة الادب في عصرنا؟

■ ليس بامكانك ان تطلب من الادب ان يقدم حلولا للمشاكل. الا ان الحياة حسب تصوري ستكون كلها وسيلة للكتابة اذا غاب عنها الفن.

● لكن أليس بالامكان اصلاح ... [illegible]

[illegible]

(الناصرة)

☐☐ مع الكتب

تمتمات آخر الليل.. بشرى بطلوع الفجر

●بقلم: مفيد صيداوي●

■(حسين مهنا، تمتمات آخر الليل (ديوان) عكا: دار الاسوار، ١٩٨٨ (١٢٥ صفحة من القطع المتوسط))■

- ١ -

● عاد المربي والشاعر حسين مهنا، ليطل على القراء اطلالة جديدة من خلال ديوانه الاخير «تمتمات آخر الليل»، يعطي القارئ دفعة روحية من الامل في تغيير الحال، وفي قرب بزوغ الفجر فهذه «تمتمات آخر الليل» ... [illegible]

- ٢ -

وكنت في معظم ديوانه أتلف الذكر سلكت مسلك المتجول في حديقة يقطف من كل نبتة زهرة ... [illegible]

[illegible]

أخبار ثقافية

العدد ١٠٧ من مجلة «الكاتب»

● القدس - مكتب «الاتحاد» - صدر العدد ١٠٧ (آذار ١٩٨٩) من مجلة «الكاتب» الادبية - الفكرية التي يرئس تحريرها الشاعر اسعد الاسعد.

تضمن العدد دراسات ومقالات ونصوصا ابداعية شعرية وقصصية بأقلام: اسعد الاسعد، منير سلام، علي الجريري، محمود شقير، جميل حمد، غازي منصور، اكرم المالكي، سيل الخلاج، شفيق رضوان، جمال بنورة، د. نادر حودة، محمد ابو النصر، حسين جميل البرغوثي، احمد فؤاد نجم، ماجد ابو غوش، وسيم الكردي.

«المستقبل العربي» عدد جديد

● بيروت - و.ص.ف - صدر عن مركز دراسات الوحدة العربية العدد الجديد من مجلة «المستقبل العربي» لشهر آذار وفيه عن الدولة الرعوية ومستقبل التنمية العربية والمشروع القومي العربي المعاصر ومفهوم الحداثة والوحدة العربية والمحاولات الوحدوية المعاصرة وآراء ومناقشات وكتب ومؤتمرات.

وفي بحث عن «الدولة الرعوية ومستقبل التنمية العربية» كتب ايليا حريق عن شؤون الدول النامية من حيث سلوكها الاقتصادي كونها مؤسسة ذات صلات متميزة عن الدولة التقليدية والمعاصرة اذ هي محصلة دربة عمل في آن واحد، وتطرق الى الاقاليه التحكمي وظاهرة ثنائية المجتمع العربي وخصائص الدولة الرعوية ومؤاتها وسيطة التعميم وظاهرة الاستلاب والدولة الرعوية ونظرية التخلف ونظرية التنمية كعمل جماعي والاصلاح والسوق الحرة ومسألة الحل واعادة النظر في مفهوم الملكية.

وتحت عنوان «المشروع القومي العربي المعاصر ومفهوم الحداثة» كتبت تهمية عرف الدين عن اشكالية هذا المشروع في تحديد اولي له وعن الحداثة كمدلول ومضمون وعن البعد التاريخي لخطاب الحداثة في المجتمع العربي وعن المشروع القومي ومفهوم الحداثة واستخلاصات نظرية.

وتضمن العدد عرضا جديدا لتجربة «الجمهورية العربية المتحدة» في اطار «المحاولات الوحدوية المعاصرة» لتطرق احمد يوسف احمد الى عوامل الوحدة ومقدماتها وقرار الوحدة ودولة الوحدة، المؤسسات والانجاز، ثم تناول الانفصال حدثا ودروسه.

وحول محاولات التكامل الاقليمي في الوطن العربي بحث محسن عوض في الخصائص العامة لمحاولات التجمع الاقليمي في وحدة وادي النيل والمغرب العربي الكبير ومجلس التعاون الخليجي وسوريا الكبرى والهلال الخصيب وجدلية القومي والاقليمي الى ابحاث اخرى في «المنظمات الاقليمية ومسألة الوحدة» فالى الوحدة العربية بين التنظير والتخطيط.

العدد التاسع من «الناقد» نصوص ابداعية في الشعر والقصة والنقد

● نيقوسيا - و.ص.ف - صدر العدد التاسع من مجلة «الناقد» عن دار رياض الريس للكتب والنشر في لندن وفيه نصوص ابداعية من شعر وقصة ومقالات نقدية.

وتحت عنوان «لمن توزع الجوائز ولمن تقرع الاجراس» كتب رياض الريس عن «الدور الاساسي الذي تطمح ان تقوم به عبر الجوائز التي تمنحها الدار للشعر والرواية ويتمثل في «الافساح في المجال امام من لم يسبق لهم من الكتاب العرب الشبان ان نشروا مجموعة شعرية او رواية من قبل» وفي «التحريض على الكتابة» ودور «التمييز للكتاب الشبان» على ان ابواب الشهرة ليست وقفا على اصحاب الاسماء المعروفة».

وتحت عنوان «حواتم» كتب الشاعر انسي الحاج «تتفتح الازهار امامي قبل ونما اسرعت الى الذبول اسرعت الى التفتح من جديد ومحتلرا مشدان الرغبة الدائمة دون اللذة ... في صحيفة جديدة، الرغبة المنشودة ليست تلك المكثفة ... على حساب اللحظة والسعادة بل تلك المنتشرة ... ولا اقل». ... ونظم ... رواية «الآيات الشيطانية» لسلمان رشدي ... وعالج الصادق النيهوم نظام الجامع في الاسلام ورأى فيه اجتماعا دوريا على مستوى الامة. وقدم وليد اخلاصي قصة قصيرة جديدة، وكتب رغيد غانم عن الذكرى الثانية لرحيل الشاعر يوسف الخال ... وفي العدد مقالات لغالي شكري عن «الحداثة والثقافة» ... والاغتراب» ويوسف الخطيب عن «التحدي والاستجابة على مستوى النقد والابداع» ... عن «البحث عن النقد الضائع» وجلال الكسان عن «الكلمة والرصاصة» ومحمود الزعلوي عن محنة الكتاب العربي» ومحمد علي ... عن «خلاف حول ادونيس».

وتضمن العدد قصصا لمحمد البساطي وهادي محمد جواد واسماعيل الامين وقصائد لاحمد دحبور وحلمي سالم ومحمد حديفي ومقالات نقدية لمهد ولزن ومحمود ... وفاروق مواسي. وفي الابواب لجاد الحاج ونادر سرور وروايا لعبد الغني مروة وزكريا تامر.

عدد جديد من مجلة «آفاق علمية»

● نيقوسيا - و.ص.ف - صدر العدد الثامن عشر من مجلة «آفاق علمية» عن آذار ونيسان ١٩٨٩ وفيه ابحاث عن التعليم العالي والتنمية القومية والزراعة والحصة الغذائية والرياضيات والجيولوجيا والطاقة والمناخ وعلم الاحياء اضافة الى اطلالة على التراث العلمي وكتب وشخصيات علمية.

وفي مجال التعليم العالي ودوره في خطط التنمية القومية تطرق العدد الى دور التعليم والجامعات في المجتمع والعوامل الحاسمة في التنمية والتطوير والآفاق المستقبلية والتحديات في عام ٢٠٠٠ ...

...

السير بعيداً

●بقلم: رياض بيدس●

(الى عبد الله جلاصة)

○ كما لو كان يرى المنظر المجهول للمرة الاولى وقف فؤاد ذاهلا وصامتا امام ركام المدرسة المنهارة. اجال نظره على الاكوام والحجارة المتناثرة، الى ان استقرت نظراته على بعض اطراف المقاعد والطاولات البارزة. انتفض في مكانه اثر رعشة «عبرت بدنه، فصحا من احلام اليقظة وحاول ان يمسك بحجر احد الاكوام العالية، الا ان قدمه تعثرت بحجر وكاد يسقط على وجهه.

تراجع الى الوراء باحتياط واضح، وبعد كبوة استدار ليتفحص المكان. كانت الشمس تطل ساطعة والجيران ينظرون اليه باستغراب متساءلين باعينهم عما يدفعه للقدوم كل صباح الى هذا المكان الذي بات خرابا.

بوجه ذي ملامح خجولة وبابتسامة حزينة ذاوية كان فؤاد يجيبهم يوميا ويحاول ان يتفحص الدمار الذي تركه انهيار المدرسة على حياتهم. كانوا يحاولونه حديثا عاديا جدا ... ومؤكدين له ان مدرسة جديدة ستقام ... او يتحدثون عن سبب انهيار المدرسة او يروون الموضوع ... حدث كان متوقعا، فالمدرسة قديمة جدا ويرددون كلمات مثل ... سلامة الطلاب اهم شيء ... ومن جانبه هو لم يعلق كثيرا بل مال الى الصمت والسكينة. منذ اليوم الاول لانهيار المدرسة وحتى اليوم الثالث عانى فؤاد من ارق وكوابيس لا تحصى ...

درب ضيق كان يسير حسانا جبلا عاليا جدا وعلى رأس الجبل كان بيت قديم واسع الارجاء تقيم فيه امرأة عجوز تدعوه للدخول ... كان يدخل ... سوداء ... ابنائه معلقا فوق ... كان يتملكه ذعر شديد وفجأة كان يجد نفسه واقفا وحيدا على الشاطئ والامواج تباغته وتطارده ... وهو يركض مبتعدا حافيا على رمل الشاطئ الملتهب. كان يطلق صرخات واصوات مرعبة، فيفيق خائفا ومذعورا ويشعل سيجارة تلو سيجارة ...

لاول مرة الفى فؤاد نفسه مدفوعا الى مكان دون ان يعرف حقيقة هذا الدافع الا انه وجد نفسه ملزما ان يذهب كل صباح ناحية المدرسة المنهارة. ولم يجد في اليوم الاول حرجا في مشاركة الاهلين الحديث الدائر حول حدث انهيار المدرسة ... وتبادل كلمات حول تطور الموضوع ... كان طبيعيا جدا ان يأتي ككل الناس اولا ومن ثم يأتي في اليوم الاول لرؤية ركام المدرسة المنهارة! وحين انتح عينيه وتلمس الاشياء حوله في فجر اليوم الثاني ايقن ان شيئا حقيقيا انهار ولم يدرك مدى ... الا بعد انقضاء الثواني والدقائق. ففي كل لحظة كان ركام المدرسة يشده به ليذهب اليه الا انه تلوم ذلك بكل ما اوتي من قوة وعزيمة وجهد، ... فقط.

حاول فؤاد شغل ركام المكان بنظراته الا انه لم يفلح ... كان شخص او طالب او عابر سبيل يصبح عليه ... يستفزه ... منتظرا من الانتظار. ليرى كل شيء عن كثب ولا يرى في الوقت نفسه، لكن ذلك كان صعبا. وبعد فترة قصيرة اتخذ مكانا شبه ظل ... وتأمل الاشياء مع نظراته ...

ابتسم فؤاد ابتسامة اسيانة واسترجع في ذهنه ذكرى صفوف الطلاب التي كانت تقف صباحا في الساحة المسورة ... كل طالب يد بيد ... طالب ...

لانتباهه ... وانتشه كالساعة كل يوم كانوا يستعدون لتلك الدقائق الصدمة.

بعد كل هذه الاعوام الطويلة لا يملك فؤاد الا ان يبتسم ... الا بعض الاشخاص الفضوليين او العابرين ... تتراح ... الشعر ورائحة الجلود المالحة والزنابق ... ويرتد في ذهنه صوت المهير الجهوري ...

شيء ما ... كوم حجارة ... وهو يتحرك حول ظهره المكان ... كان يترك خطا ابيض باهت اللون ورفيعا جدا يستقيم وينعرج ويتطاول وينقطع حسب مشيته.

(١٧ آذار ١٩٨٩)

كلمات متقاطعة

●●● لغز رقم (٢٦٨) ●●●

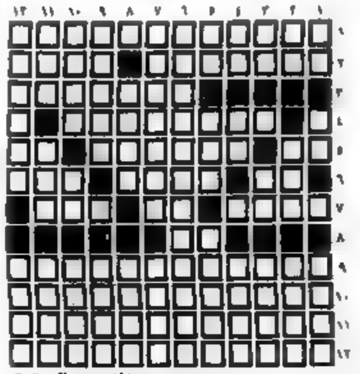

●اعداد: منير محمد سليمان عبد الهادي - اكسال●

افقي:

١ - رئيس تشيكوسلوفاكيا + انظر
٢ - رمز سوفيتي راحل - مدينة تشيكية
٣ - قدم نصيحة + اوكو
٤ - طلقة + خداع (معكوسة)
٥ - يبس - زمنة على الجلد - حرف جر
٦ - احد الرافدين - احرق علة - من الغرب
٧ - عاصمة اشتراكية - حرف جزم - قطر عربي
٨ - متماثلان
٩ - دولة اشتراكية ناقص الحرف الاخير
١٠ - يسكون في الدير + بعيد + رق (معكوسة)
١١ - من اسماء الاسد (معكوسة) + جس + لحظم
١٢ - فاكهة + قائد جيهوري (معكوسة)

عمودي:

١ - اقل الغياب - غير ناضج - نقل
٢ - رمي (بالعامية) - من القوارض - علم مذكر
٣ - نعم (بالايطالية) - اسم موصول - بريد
٤ - قرية عربية (معكوسة) - اشتعل (معكوسة) - نهاية (بالعامية) + عرف
٥ - تلود - ميكانيكي - بعد (معكوسة) + اسد
٦ - دولة امريكية + ثمن (معكوسة)
٧ - سمة (معكوسة) + علم مذكر - حرف جر + مادة سوداء توضع على العين
٨ - عكس حلّ - حرف الجبهة + رضع
٩ - اسم حرفة - هروب
١٠ - ارشى - كثير - انوح
١١ - دحر - عاصمة عربية - حصصا
١٢ - مواطن احدى الدول الاشتراكية - علم مذكر (معكوسة)

● حل لغز رقم (٢٦٧) ●

افقي:

١ - خير ياسين
٢ - جلسر - احمر
٣ - تكهنه - شبه
٤ - زهيري + رق - قتال
٥ - السيد من - رقيل
٦ - نهاية - اكرا
٧ - حلوي + معة + حا
٨ - جلد - لوزال
٩ - خضة - جزلة
١٠ - عدو - الم
١١ - قلل
١٢ - .....

عمودي:

١ - مزلقة
٢ - كر + خضر خلابلة
٣ - حس + بيسان
٤ - يا حرية + وديعة
٥ - يجير + دنيا + جد
٦ - رم - يهودي
٧ - لي - قناع
٨ - الجبهة
٩ - يا شهر آذار
١٠ - نصب تذكاري + اخ
١١ - ربا + برير + مثل
١٢ - اخالفه + هد

ديوان جبرا ابراهيم جبرا - في ترجمة عبرية

● حيفا - مكتب «الاتحاد» - وصلتنا نسخة من الترجمة العبرية لديوان جبرا ابراهيم جبرا «لوعة الشمس» وقام بترجمة قصائد جبرا الى العبرية الاستاذ الكريم المعروف ... تاور.

يقع الكتاب في ١٠٥ صفحات وهو صادر عن منشورات ... (مكتبة العمال).

وتمتاز الترجمة بالدقة التي تجمع بين الفهم العميق لروح النص وبين اللغة العبرية ... اللغة العربية الاصلية، وعلى هذا يستحق الاستاذ تاور كل التقدير.

العدد ٤٤ من مجلة «ادب ونقد» القاهرية

● حيفا - مكتب «الاتحاد» - صدر العدد ٤٤ (فبراير ١٩٨٩) من مجلة «ادب ونقد» التي تصدر عن حزب «التجمع الوطني التقدمي الوحدوي» وترئس تحريرها الكاتبة فريدة النقاش.

يتضمن العدد موادا فكرية ونقدية وابداعية باقلام: فريدة النقاش، د. شكري عياد، د. رفعت السعيد، بشير السباعي، احمد صادق سعد، راوية صادق سعد، خيري شلبي، بهيجة حسين، صلاح القناش، احمد ربان، علي منصور، محسن ..، عبد القادر الشاوي، د. محمد الرميحي، مصباح قطب، عبلة الرويني، حسن محمد حسن، مصطفى بيومي، اسماعيل المهدوي، احمد ابو مطر.

عدد كانون الثاني من مجلة «شئون»

● حيفا - مكتب «الاتحاد» - وصلنا العدد الجديد (١٩٨٩) من مجلة «شئون» ...

...

من وحي آذار

حكاية الضلع الثالث

●بقلم: يوسف فرح●

انا حوم الجراد.

والتلاح التي تشققت ... بالسنابل الجليل.

والتلاح التي تشققت ... من الحقل ... الطريق.

والبركة التي تحفر شرايين التراب بالفجيعة والنهاية ... الليل يا قطرة الدم ... من مسلاته ... في احتشاد البركة تعبر ... فيسحقها.

وتهجت عرائس الزيتون، فلم تعد قادرة على استقبال حقل الضليب على بوابات القدس، وهجرت اسراب الحمام ابراجها ... لتشير ... المجد لله في الاعالي وعلى الارض السلام ... وعلى ... جارفة ... محاول الجراد اقتلاعه، اغتيال، تراجع.

هل الجراد مهاجم ام متراجع؟ لا فرق! «السلام ليس ابن ابيه» ... لنا لكل كبد، هناك في الشرق ... في الغرب ... للجراد ان يقتل سلام الحقول وخضرة الكروم! ... الا الموت.

...

وانطلاق ... الكراديب.

... وصوت الفلاح قائلا: «عد يا خبزة».

...

والفلاح الذي تشققت قدماه ... بقطف ... وتأمل الحقول ...

(يتبع)

على الشاشة الصغيرة

● الجمعة - ١٩٨٩/٣/٣١ ●

١٦.٣٠ - موجز الاخبار (بالعربية)
١٦.٣٢ - حلقة الثالثة من مسلسل «الورد» للاطفال
١٧.٠٠ - مقتطفات غنائية
١٧.٣٠ - الفيلم العربي «ابنت الحلوة» بطولة عبد الحليم حافظ، عمر شريف، عبد رزي، فاتن حمامة، ومن اخراج حلمي حليم (الفيلم يعرض بمناسبة الذكرى الثانية عشرة لرحيل الفنان عبد الحليم حافظ)
١٩.٢٠ - استعراض برامج الاسبوع العربية
١٩.٣٠ - نشرة الاخبار (بالعربية)
٢٠.٠٠ - موجز الاخبار
٢٠.١٥ - البرنامج الاخباري «شريط الاسبوع»
٢١.١٥ - برنامج ترفيهي محلي
٢٢.١٥ - الفيلم الامريكي «لم اغن لوالدي في حياته» بطولة ميلفن دوغلاس، جين هاكمان، استيل بارسونز دوروثي ستكاتي، واخراج جيلبرت كاتيس العام ١٩٧
٢٣.٤٥ - الحلقة السابعة من المسلسل البريطاني «من يدفع لصاحب المعدة»
٠٠.٣٥ - الاخبار الليلية (بالعربية)

● السبت - ١٩٨٩/٤/١ ●

١٦.٠٠ - موجز الاخبار (بالعربية)
١٦.٠٢ - الحلقة السادسة من المسلسل البريطاني الوثائقي «عبور قرح عوق افريقيا»
١٦.٢٥ - الفيلم الفرنسي «هب عن النظرة الاولى»
١٨.٠٥ - المسلسل الفرنسي الكوميدي «وزارة»
١٨.٣٢ - برنامج الترفيهي «بحلة تلفريون»
١٩.٠٠ - برنامج غنائي عربي
١٩.٣٠ - نشرة الاخبار (بالعربية)
٢٠.٠٠ - المسلسل الامريكي الكوميدي «نحن الرئيس»
٢٠.٢٥ - برنامج محلي عن التراث اليهودي
٢١.٠٠ - البرنامج الاخباري «نظرة على العالم»
٢١.٥٠ - البرنامج الرياضي «مباراة السبت»
٢٢.٥٠ - البرنامج السينمائي الخاص «حفل توزيع جوائز الاوسكار»
٠٢.٠٠ - الاخبار الليلية (بالعربية)

قريبا في الناصرة

ترقبوا افتتاح محلات الاميرة للمكوروبكات في الناصرة، شارع النمساوي. تنزيلات هائلة بمناسبة الافتتاح

دار للبيع في عبلين

مساحتها ١٣٠م، ومساحة الارض ٣٥٠م ... ٠٤/٩٨٦١٨٨

شكر على تعاز

آل منير وحكيم في اللد والرملة يتقدمون بزيد الشكر الى جميع من عزاهم بوفاة الفقيدة المأسوف عليها

نايفة ابراهيم حكيم

(زوجة ... منير)

التي انتقلت الى رحمته تعالى يوم ٨٩/٣/٢٦، سائلين المولى ان لا يريهم مكروها بعزيز لديهم.

● عمال مصنع «طيبه» يتظاهرون امام مجلس عمال حيفا ضد سياسة اغلاقهم واعطائهم الفصل من العمل

(صورة من أرشيف «الاتحاد»)

● مع نشر خطة للاصلاح الضرائبي:

هل المقصود فعلا دفع عجلة التنمية الاقتصادية أم تحسين التربة لزيادة الارباح وحدة التقاطب الاجتماعي؟

■ بقلم: د. احمد سعد ■

■ سوبسيديا اضافية لاصحاب الملايين

● وجهة نظر

حول ثورة الثامن من اذار ١٩٦٣ في سوريا

● بقلم: احمد علي قشملي – مجدل شمس – المرتفعات السورية المحتلة ●

● ثورة الثامن من آذار ١٩٦٣ في سوريه كانت ... حدثا هاما في تاريخ سوريا المعاصر، من حيث انها عبرت عن ارادة وضمير غالبية السوريين ...

عن ساعة «الحشر» في «تلك اللحظة»

■ بقلم: رمزي حكيم ■

بلدية الناصرة تنطلق في دورتها الرابعة على طريق الكرامة والخدمات

توفيق زياد: ادعو كل الاوساط والكتل الى التعاون والوحدة في خدمة المصلحة العامة. وجود التعاون يطوره الى ائتلاف شامل

● نشاطات المجلس البلدي في السنوات الخمس القادمة تتركز في ٣ مجالات: ● النضال ضد الاحتلال ومن اجل السلام ● النضال ضد التمييز والعنصرية ومن اجل المساواة ● مواصلة العمل على تطوير الناصرة. هذه القضايا تشكل اساسا للوحدة ومحكا للاخلاص في خدمة مدينتنا وشعبنا ● التهريج المفضوح لرئيس «التقدمية».. كان نشازا ●

● الناصرة - من مكتب «الاتحاد» - انطلقت بلدية الناصرة الديمقراطية، بادارتها الجبهوية، وبانعقاد الجلسة الرسمية للمجلس البلدي، امس الاول (الاربعاء) لتواصل طريقها في الدورة الرابعة، الطريق التي كانت بدأته الجبهة منذ انتصارها الاول في العام ١٩٧٥، طريق الكرامة والخدمات [illegible]

[illegible]

● صورة من الجلسة الاولى للمجلس البلدي المنتخب في الناصرة (٨٩/٣/٢٩). ويظهر في صدرها توفيق زياد.

(تصوير: باسل طنوس - خاص بـ «الاتحاد» - الناصرة)

اليحلوف

● كتبة من صفحتنا ●

[illegible]

في اجتماع شعبي في طرعان على شرف «يوم الارض»:

قائد جبهة طرعان يدعون الى ائتلاف شامل في المجلس والى تعزيز وحدة الاهالي في سبيل المصلحة العامة

● سالم جبران: طريق يوم الارض هي طريق الوحدة الوطنية النضالية، ومهمتنا الاول الان هو تعزيز وحدة شعبنا بكل طوائفه وفئاته.. ●

● طرعان - لمراسلنا - [illegible]

[illegible]

اجتماع كبير في البعنة على شرف «يوم الارض»

● البعنة - لمراسلنا - عقدت جبهة البعنة الديمقراطية مساء الثلاثاء (٨٩/٣/٢٨) اجتماعا شعبيا على شرف يوم الارض [illegible]

[illegible]

في جلسة مجلس عرعرة التي اقر فيها بالاجماع تأييد اضراب «يوم الارض»

التوجه الى وزير المعارف والهيئات المختصة لتسريع ارسال نتائج امتحانات «البجروت»

● عرعرة - من مكتب «الاتحاد» في ام الفحم - عقد مجلس عرعرة المحلي امس الاول الاربعاء جلسة بحث فيها عدة قضايا.

[illegible]

كفر كنا

● كتبة من صفحتنا ●

[illegible]

المثلث

● كتبة من صفحتنا ●

[illegible]

فيلم «رجل المطر» يفوز بجوائز «الاوسكار»

● كتبة من صفحتنا ●

[illegible]

الحزب الشيوعي الاسرائيلي واتحاد الشبيبة الشيوعية

● نشاطات ● اجتماعات ● محاضرات ● ندوات ●

■ منطقة الناصرة (الشبيبة) - دورة دراسية [illegible] وذلك اليوم الجمعة ١٩٨٩/٣/٣١ والسبت ١٩٨٩/٤/١ في بيت الصداقة - الناصرة.

اليوم الجمعة ١٩٨٩/٣/٣١ الساعة ٥:٠٠ مساء افتتاح الدورة [illegible]

يوم السبت ١٩٨٩/٤/١ الساعة ٩:٣٠ صباحا تقدم المحاضرة الثانية [illegible]

الساعة ١١:٣٠ صباحا تقدم المحاضرة الثالثة [illegible]

■ [illegible] - يوم السبت ١٩٨٩/٤/١ الساعة ١٠:٠٠ صباحا [illegible]

■ [illegible] - يوم السبت ١٩٨٩/٤/١ الساعة ٤:٠٠ بعد الظهر [illegible]

■ [illegible] - يوم السبت ١٩٨٩/٤/١ الساعة ٦:٣٠ مساء [illegible]

الاتحاد
جريدة يومية

الكنيست تقر، نهائيا، قانون ميزانية الدولة لسنة ١٩٨٩ (٥٢ مليار و٣٩٠ مليون شيكل):

بيطون: هذه الميزانية تفتقر الى الحس الانساني تجاه المواطنين ومصالحهم

● القدس – مراسلنا البرلماني – صادقت الكنيست بالاغلبية اصوات اعضاء الائتلاف الحكومي، يوم الاربعاء (٣/٢٩)، بالقراءتين الثانية والثالثة على مشروع قانون ميزانية الدولة لعام ١٩٨٩ والبالغة (٥٢) مليار و(٣٩٠) مليون شيكل جديد وذلك اثر نقاش طويل استمر حتى منتصف الليل تقريبا.

وتساءل النائب الجبهوي شارلي بيطون، في معرض نقاشه عن الميزانيات التي تصرف عليها الغالبية هذه الميزانية [illegible]

[illegible]

اعتقالات استفزازية

● الناصرة – من مكتب «الاتحاد» – [illegible]

[illegible]

اهالي حيفا العرب يستجيبون لدعوة الاضراب الشامل

● حيفا – مراسلنا – استجاب المواطنون العرب في حيفا لدعوة الاضراب العام للجماهير العربية في ذكرى يوم الارض الخالد تضامنا مع انتفاضة شعبنا الباسلة في فلسطين المحتلة واحتجاجا على قمع الاحتلال ضد الانتفاضة هناك.

وقد ساد جو الاضراب العام في جميع الاحياء العربية في المدينة وبرز بشكل خاص في حي وادي النسناس حيث اغلقت جميع المحلات التجارية ابوابها [illegible]

[illegible]

كتلة وحدة نحف الوطنية في المجلس المحلي تدعو الى اقامة ائتلاف شامل

● عكا – من مكتب «الاتحاد» – انطلاقا من شعورنا بالمسؤولية الوطنية ووفاء منا لنهجنا الوحدوي الذي علمنا جماهيرنا عليه دائما وخاصة ونحن على اعتاب ذكرى يوم الارض الخالد فاننا ندعو جميع الكتل الممثلة في مجلسنا المحلي الى تشكيل ائتلاف شامل يرتكز الى برنامج عمل نضالي كفاحي. فالمهام التي امامنا جسيمة وتتطلب من الجميع مجلسا واهالي مواجهتها بوحدة صف شاملة لتحقيق الانجازات وافشال المؤامرات.

[illegible]

جبهة الطيبة تكثف اتصالاتها لاقامة ائتلاف شامل في المجلس المحلي

● الطيبة – من [illegible] – واصلت جبهة الطيبة الديمقراطية في الايام الاخيرة مساعيها المشروعة من اجل اقامة ائتلاف شامل وحل لمجلس المحلي المنتخب. [illegible]

[illegible]

اللجنة الشعبية في عكا لدعم صمود الاهل في المناطق المحتلة تتجند لجمع التبرعات

● عكا – من مكتب «الاتحاد» – عقدت اللجنة الشعبية في عكا التي تألفت لدعم صمود الاهل في المناطق الفلسطينية المحتلة اجتماعا لها يوم امس الاول (الاربعاء) في نادي الكشافة الاسلامي في المدينة.

[illegible]

[illegible caption]

الاضراب كان شاملا ومهيبا في عكا وكل قرى المنطقة

● رئيس الرامة الياس قسيس: على الحكومة ان تراجع حساباتها وان تلغي سياسة التمييز، وهذا هو نداء اضرابنا الجبار ● رئيس مجد الكروم محمد مناع: سياسة التمييز والخنق والمصادرة يجب الغاؤها حتى نعيش بحرية ومساواة وطمأنينة ●

● عكا – من مكتب «الاتحاد» – جسدت الجماهير العربية في قرى منطقة عكا في وقفتها المشرفة يوم امس اصرارها الذي لا يتزعزع على نيل المساواة ولا اقل منها في وطنها الذي لا وطن لها سواه [illegible]

● جديدة ●

● الرامة ●

● مجد الكروم ●

● المكر ●

● عكا ●

● دير الاسد ●

● ابو سنان ●

● كفر ياسيف ●

● البقيعة ●

● الجديدة ●

[illegible]

ولم الحيرة؟

الارض يجب ان تعود لاصحابها..

● الناصرة – من مكتب «الاتحاد» – خلال الخطاب الذي القاه الكاتب مائير شلو في مهرجان يوم الارض في دير حنا امس الخميس، لفت الانظار الى خبر نشر في معاريف في اليوم نفسه يتحدث – اي الخبر – بان من حوالي ٥ آلاف مزارع يهودي من الجليل تركوا وراءهم ١٠٠ الف دونم من الارض غير المفلحة مع ان شبكة مياه ري جاهزة فيها. ويضيف الخبر ان السلطة دأبت على منع وصول هذه الارض الى ايد غير مرغوب فيها ولذلك فهي تقوم بالاتصال مع مستثمرين يهود من الولايات المتحدة وغيرها ليلمسوا ارضا بمبلغ مقابل ١٠٠ دولار في السنة.

وعبر مائير شلو عن الاشمئزاز من هذا الموقف العنصري المعادي للعرب. وتساءل: من اين اخذتم هذه الارض؟ انها ارض عربية مصادرة. فلماذا لا تعاد الى اصحابها.

هل يخلف موشيه ليفي اوري بورات في ادارة سلطة البث؟

● حيفا – مكتب «الاتحاد» – ابلغ وزير المعارف والثقافة يتسحاق نافون لجنة المعارف التابعة للكنيست بان المطلوب حيث اوري بورات، مدير عام سلطة البث [illegible]

[illegible]

على صعيد آخر طالب شلومو كوهن، نائب رئيس اللجنة التنفيذية لسلطة البث [illegible]

المراسلون الأجانب خلال ندوة في تل أبيب:

المصادر الصحفية الفلسطينية أكثر مصداقية من الناطق العسكري الإسرائيلي منذ بدء الإنتفاضة

● حيفا – مكتب «الاتحاد» – عقدت في جامعة تل ابيب امس الاول ندوة حول التغطية الاعلامية للانتفاضة ذكر خلالها عدد من المراسلين الاجانب ان المصادر الصحفية الفلسطينية اثبتت انها اكثر مصداقية من الناطق العسكري الاسرائيلي منذ بدء الانتفاضة الشعبية في الاراضي المحتلة في التاسع من كانون الاول ١٩٨٧.

[illegible]

من جهة اخرى قالت كيرتس ان اغلاق المناطق المحتلة في وجه الصحفيين واعتبارها مناطق عسكرية مغلقة لن يمنع حدا للانتفاضة الفلسطينية [illegible]

لجنة الطلاب العرب في جامعة القدس تنظم معرض كتب على شرف «يوم الارض»

● القدس – مكتب «الاتحاد» – نظمت لجنة الطلاب العرب في الجامعة العبرية في القدس، ايام الاثنين والثلاثاء والاربعاء (٢٧ – ٢٨ – ٨٩/٣/٢٩)، معرض كتب على شرف «يوم الارض». وشمل المعرض مجموعة كبيرة من الكتب الادبية والسياسية والعلمية، وعددا من الكتب السوفييتية، ولاقى اقبالا كبيرا. واختتم المعرض مساء يوم الاربعاء بمحاضرة عن يوم الارض قدمها رامي كركبي عضو السكرتارية القطرية للجنة الدفاع عن الاراضي، واختتمت المحاضرة بالدعوة الى الاضراب الشامل يوم الارض والالتزام بقرارات الهيئات الشعبية.

ودعت لجنة الطلاب العرب المشاركة في مهرجان يوم الارض في راهط [illegible]

ووزعت اللجنة منشورا باللغة العبرية على الطلاب اليهود لاطلاعهم على معنى هذا اليوم وعلى نضالات الجماهير العربية ودعوتهم للتضامن مع هذه النضالات والمشاركة في مهرجان راهط.

يا عمال العالم اتحدوا

الاتحاد

جريدة يومية

AL-ITTIHAD DAILY

● الأحد ٢ نيسان ١٩٨٩ ، الموافق ٢٥ شعبان ١٤٠٩ هـ ● العدد ٢٧١/٤٥ ● ٦ صفحات ● الثمن: ١٫٤٠ شاقل ●
יום ראשון 2.4.1989 - המחיר: 1.40 שקל
Vol. 271/45 - 2.4.1989 - Price: 1.40 Agorah

سقوط شهيدين في القدس والخليل

الشهيد عوض عمرو قتل برصاص المستوطنين حين كان يسعف احد الجرحى الفلسطينيين

● قوات الاحتلال تهاجم موكب تشييع جثمان شهيد العيزرية
● والانتفاضة مستمرة: ابطال الانتفاضة يعلنون وسط بيت لحم منطقة محررة ●

● الانتفاضة مستمرة. ● (الصورة في رام الله - خاصة من ارشيف «الاتحاد»)

● القدس - مكتب «الاتحاد» - قتل ضابط عسكري احتلالي يوم امس لشاب اكرم مصطفى قاسم حميدة (الحسيني) (٢٣ عاما) برصاصة في قلبه وهو من قرية العيزرية (شرق القدس) فيما استشهد الشاب عوض فرج عمرو (٢٣ عاما) متأثرا برصاصة مستوطن اصابته في جبينه امام مستشفى «عالية» في الخليل يوم الخميس الماضي - يوم الارض.

ولا يزال حظر التجول ساري المفعول على ستة الميماس ،من اصل ثمانية) في قطاع غزة وهي حي الشيخ رضوان ومشروع بيت لاهيا في غزة لفترات تصل الى (٥٥) يوما في مخيم الشاطئ وحي الشيخ رضوان.

حيث اعتقل اثنان من هذه القرى، شابين في السوق، كي حاول جنود اعتقال شابين في شارع عمر المختار في ... وقد جرت يوم امس مظاهر احتجاج في الثوري وسلوان في القدس المحتلة قمعتها قوات الاحتلال باطلاق العيارات

□ البقية على ص ٥ □

استطلاع رأي جديد:

٦٦٪ من اليهود الاسرائيليين يؤيدون التفاوض مع م.ت.ف

● حيفا - مكتب «الاتحاد» - دلت نتائج استطلاع رأي اجراه معهد «داحف» لصالح حركة «سلام الآن» في منتصف الشهر الماضي ان ٦٦ في المئة من اليهود الاسرائيليين يؤيدون اجراء التفاوض مع م.ت.ف.

وذكرت صحيفة «هآرتس» التي اوردت النبأ امس الاول (الجمعة)، استنادا الى نتائج الاستطلاع المذكور ان (٥٦) في المئة من اليهود الاسرائيليين يؤيدون التفاوض مع م.ت.ف شرط ان تتخلى عن ممارسة «الارهاب» وان (١٠) في المئة يشترطون لهذا الغرض اعتراف المنظمة باسرائيل.

واعرب (٣٦) في المئة عن استعدادهم لاجراء الحوار مع م.ت.ف فورا ودون اية شروط مسبقة بينما رفض (١٧) في المئة فقط، بشكل قاطع، اجراء اي حوار بين حكومة اسرائيل ومنظمة التحرير الفلسطينية.

والجدير ذكره ان الاستطلاع المذكور شمل الوسط اليهودي فقط ولم تورد الصحيفة عدد اليهود الذين شملهم الاستطلاع.

ويأتي هذا الاستطلاع الجديد قبيل سفر رئيس الحكومة، يتسحاق شمير الى الولايات المتحدة الامريكية التي من المتوقع ان يصلها في السادس من نيسان الجاري.

ويشار الى ان الاستطلاع المذكور سجل اكبر نسبة من اليهود الاسرائيليين الذين يعلنون عن استعدادهم للتفاوض مع م.ت.ف من اجل ايجاد تسوية سلمية، اذ دل الاستطلاع الاخير في هذا الشأن الى استعداد (٥٥) في المئة من اليهود الاسرائيليين الى التفاوض مع المنظمة

● احتفلوا من اجل الحرية، وفازوا بها واطلقوا في احتفالات النصر (صورة عن و.ص.ف)

● ويندهوك - الوكالات - دخل امس السبت، الاول من نيسان سجل التاريخ باعتباره بداية المرحلة المشهودة في تاريخ ناميبيا حيث بدأت مرحلة انتهاء عهد استعمارها.

وقال الممثل الخاص للامم المتحدة المكلف بمراقبة سير استقلال ناميبيا، مارتي اهتيساري «اننا نقترب من نقطة بعد، التاريخ فيها بالتحرك»، واضاف ان ناميبيا كانت «جرحا في خاصرة افريقيا».

اعتداء عنصري همجي على مسجد «حسن بك» في يافا

● مجهولون يقومون برسم الصلبان المعقوفة على المصاحف والجدران ● النائب مائير فلنر: الجريمة استفزاز لكل انسان دمقراطي ●

● يافا تل ابيب - مكتب «الاتحاد» - فوجئ اعضاء الهيئة الاسلامية المنتخبة في يافا، ظهر يوم امس الاول (الجمعة)، عند مشاهدتهم واقع جريمة عنصرية بشعة نفذها «مجهولون» في جامع حسن بك في يافا حيث قاموا

□ البقية على ص ٥ □

● تستمر بين الطلبة في المدارس العربية منذ فترة لعبة «الروليت» الخطرة اذ يقوم الطلاب بالتنافس فيما بينهم على من يستطيع المرور على سكة الحديد لدى عبور القطار او القاء حقيبة في الشارع والتقاطها بسرعة قبل مرور سيارة. وقد استوحى «ميكي»، رسام الكاريكاتير لصحيفة «يديعوت احرونوت» من هذه «المغامرات» الكاريكاتير اعلاه الذي نشر في عدد امس الاول الجمعة ويظهر رئيس الحكومة شمير في هذه اللعبة المغامرة الخطيرة.

دي كوليار يلتقي زعماء الشرق الاوسط لبحث احتمالات السلام

● نيويورك (الامم المتحدة) - الوكالات - علم من اوساط رسمية في الامم المتحدة ان السكرتير العام للامم المتحدة، خافيير بيريز دي كوليار، سيجري خلال الاسابيع القادمة محادثات مع رئيس الحكومة الاسرائيلية يتسحاق شمير والرئيس المصري حسني مبارك والملك الاردني الملك حسين.

والمسؤولون الثلاثة سيزورون البيت الابيض قريبا وسيتوقفون في نيويورك ليبحثوا مع دي كوليار احتمالات التسوية السلمية في الشرق الاوسط. وسيلتقي دي كوليار شمير في ١١ نيسان الجاري ولم يعرف بعد موعد اللقاء بين السكرتير العام وكل من الملك حسين والرئيس مبارك.

وعلم من جهة اخرى ان دي كوليار يعتزم التشاور في الايام المقبلة مع الدول الخمس الدائمة العضوية في مجلس الامن حول الوضع في الشرق الاوسط. غير ان هذه الاتصالات ستتم على انفراد وليس بشكل جماعي اذ ان الولايات المتحدة ما زالت تعارض حتى الآن اية عملية في الشرق الاوسط في اطار التنسيق بين الدول الخمس حسب ما افادت مصادر دبلوماسية.

الوزير المعراخي مردخاي غور:

«الانتفاضة هي الحدث الاكثر دراماتيكية في تاريخ دولة اسرائيل»

● هناك خطر ان تتآكل وتنسحق الحواس الانسانية لدينا في مجرى اصرارنا على قمع الانتفاضة بالقوة ●

● حيفا - لراسلنا للشؤون الحزبية - اعلن الوزير مردخاي غور (المعراخ) ان الانتفاضة هي الحدث الاكثر دراماتيكية في تاريخ دولة اسرائيل. جاء هذا في مقابلة شاملة مع الوزير غور اجراها معه الصحفي دان شيفتن ونشرت في صحيفة «هآرتس» يوم الجمعة ٣١ آذار ٨٩.

وهاجم غور في هذه المقابلة الوزير اريئيل شارون واعترف ردا على سؤال شيفتن بانه لا يتبادل الكلام اطلاقا مع شارون، مع انهما يجلسان في حكومة واحدة.

واعترف غور بان علاقاته فاترة جدا مع رئيس حزبه شمعون بيرس وانهما لا

□ البقية على ص ٥ □

الوزير غاد يعقوبي:

خسائر الاقتصاد الاسرائيلي بسبب الانتفاضة ١٫٥ مليار شيكل

● .. ونحن نقترب من لحظة القرار المصيري ●

● حيفا - مكتب «الاتحاد» - كشف وزير الاتصال غاد يعقوبي، استنادا الى احصائيات بنك اسرائيل ومصادر اخرى، النقاب عن ان الانتفاضة الشعبية في المناطق المحتلة كلفت الاقتصاد الاسرائيلي، حتى الآن، (١٫٥) مليار شيكل.

وكان يعقوبي يتحدث في محاضرة امام طلبة اصدقاء جامعة بار - ايلان في نادي «كوكسيبوم» في تل ابيب، الاسبوع الماضي. وابدى قلقه الشديد من مغبة استمرار الوضع الحالي، وقال انه بدون الموافقة على مبدأ السلام مقابل «مناطق» لن يتمكن من التقدم نحو تسوية ثابتة او حتى تسوية جزئية: «ونحن نقترب من لحظة القرار المصيري» بهذا الخصوص.

واوضح الوزير يعقوبي ان اسرائيل تعاني من عزلة دولية بسبب الانتفاضة وان فرع السياحة يعاني خسائر كبيرة، كما ان غالبية المستثمرين الاجانب يمتنعون عن المجيء الى البلاد في هذه الايام

عشية سفر مبارك الى واشنطن، كاريكاتور مصري ينطق بالقول:

بوش يمسك بيد شمير وهذا يمسك بيده العوزي ويقتل طفلا فلسطينيا

● القاهرة - الوكالات - الرئيس الامريكي بوش يمسك بيده يد رئيس الحكومة الاسرائيلية يتسحاق شمير. اما شمير فيمسك باليد الاخرى سلاحه «عوزي» ويطلق الرصاص على طفل فلسطيني فيرديه قتيلا.

بهذه الصورة نطق رسم كاريكاتيري ظهر في صحيفة «الاهرام» القاهرية شبه الرسمية امس، عشية سفر الرئيس حسني مبارك الى واشنطن لبدء سلسلة محادثات يجريها الرئيس الامريكي بوش مع زعماء الشرق الاوسط تستهل بمحادثات مع شمير ومع الملك حسين خلال الاسبوعين القادمين.

وعلقت الاذاعة الاسرائيلية على هذا الرسم بالقول ان زيارة مبارك سيرافقها هجوم اعلامي واسع ليس في مصر فحسب بل وفي الولايات المتحدة ايضا خصوصا وان هناك حديثا عن تقارب في المواقف الامريكية - المصرية بشأن ازمة الشرق الاوسط.

ويرافق مبارك وزير الخارجية، عصمت عبد المجيد، ووزير الدولة للشؤون الخارجية، بطرس غالي، ووزير الدولة للتعاون الدولي، موريس مكرم الله الموجود في واشنطن منذ ايام عدة.

ويسبق ذهاب مبارك الى الولايات المتحدة قمة عقدت قبل اسبوع في الاسماعيلية بين الرئيس المصري والملك الاردني حسين ورئيس منظمة التحرير الفلسطينية، ياسر عرفات. ومن جهة اخرى اجرى الرئيس مبارك محادثات مع الملك فهد الذي ختم زيارة رسمية الى القاهرة منذ امس الاول (الجمعة)، استمرت خمسة ايام، واعلن الملك فهد ان مبارك سيتكلم في واشنطن باسم كل العرب.

وحسب الصحافة المصرية فان محادثات الرئيس مبارك مع الرئيس بوش ستتطرق بصورة اساسية الى جهود السلام في الشرق الاوسط وتسوية القضية الفلسطينية والوضع في لبنان والسودان، اضافة الى العلاقات الثنائية وخاصة المساعدة الاقتصادية الامريكية لمصر.

اما بالنسبة للعلاقات الثنائية فان مبارك سيطلب من الكونغرس ان يوافق على رفع المساعدات الامريكية لمصر لتكون الاكبر بعد المساعدات التي تعطى لاسرائيل وذلك لان مصر هي دولة صديقة حميمة لامريكا وسيشدد ذلك الرئيس مبارك.

كندا تكسر حواجزها.. وتبدأ الحوار مع م.ت.ف

● الدول الاسكندنافية ايضا تطالب اسرائيل بفتح حوار مع م.ت.ف ● مكتب ارنس حزين.. ●

● تورشافن - وص.ف - وجه وزراء خارجية دول الشمال الخمس (الدنمارك والنرويج والسويد وفنلندا وايسلندا)، امس الاول (الجمعة)، نداء ملحا الى اسرائيل يطالبونها فيه بالاستجابة بسرعة وبشكل بناء لموقف منظمة التحرير الفلسطينية الايجابي وذلك بغية بدء حوار مباشر مع المنظمة الفلسطينية وايجاد حل عادل لنزاع الشرق الاوسط.

ودعت الدول الخمس، في مؤتمر صحفي عقد في اعقاب اجتماعها نصف السنوي في تورشافن (عاصمة جزر فيروه القاطنة الدنماركية التي تتمتع بحكم ذاتي) الى عقد مؤتمر دولي للسلام في المنطقة برعاية الامم المتحدة، واعربت عن عميق قلقها ازاء استمرار اعمال القمع التي تقوم بها سلطات الاحتلال

□ البقية على ص ٢ □

لجنة الانتفاضة في م.ت.ف:

الاحتلال الاسرائيلي يستخدم غازا يسبب العمى للاطفال والاجهاض للنساء

● تونس - الوكالات - دعت منظمة التحرير الفلسطينية البعثات الطبية الاوروبية والامريكية، التي زارت فلسطين المحتلة الى نشر تقاريرها حول وسائل واساليب سلطات الاحتلال الاسرائيلية.

وقالت وكالة الانباء الفلسطينية «وفا» ان هذه الدعوة وجهت في اعقاب اجتماع عقدته لجنة الانتفاضة في منظمة التحرير الفلسطينية امس الاول (الجمعة)، في تونس برئاسة ياسر عرفات رئيس اللجنة التنفيذية للمنظمة.

واشارت هذه اللجنة الى انه من بين الوسائل التي تستخدمها قوات الاحتلال الاسرائيلية في فلسطين المحتلة غاز يؤدي الى اجهاض النساء الحوامل والعقم او العمى لدى الاطفال الرضع

الاحتلال الاسرائيلي يحتجز اسيرا لبنانيا رغم مضي ٥ اشهر على انتهاء محكوميته

● القدس - مكتب «الاتحاد» - وصلت من خلف قضبان سجن الرملة رسالة من المعتقل ابن محمد رضا خليفة (من سكان لبنان) ومن بعض زملائه المعتقلين السياسيين يناشدون فيها المؤسسات والهيئات الانسانية الدولية، وعلى راسها الصليب الاحمر الدولي، التدخل لاطلاق سراح خليفة، الذي مضى على انتهاء مدة محكوميته نحو خمسة اشهر.

وكان خليفة اعتقل يوم ٨٥/١١/٢٢ في منطقة «الحزام الامني» جنوبي لبنان المحتل بعد ان استشهد رفيقاه فيها واصيب هو بجراح وتم اسره ثم حكم عليه بالسجن مدة ثلاث سنوات انتهت في ٨٨/١١/١٧ لكن السلطات ترفض الافراج عنه وعادته الى منطقة سكنه في لبنان دونما مبرر، ويضيف المعتقلون ان خليفة مصاب بالروماتيزم والتهاب في الكلى.

منظمات وشخصيات اجتماعية سويسرية تطالب بوقف جرائم الاحتلال

● القدس ـ مكتب «الاتحاد» ـ ارسلت اكثر من ٧ منظمة اجتماعية وسياسية وانسانية في سويسرا مذكرة احتجاج الى الحكومة الاسرائيلية والهيئات والمؤسسات الانسانية ووسائل الاعلام تطالب فيها حكومة اسرائيل بوقف سياسة الابعاد والاعتقالات الادارية والعقوبات الجماعية وكذلك اغلاق معسكر الاعتقال (انصار ـ ٣) في النقب.

ووقع على المذكرة، اضافة للمنظمات المذكورة، مئات الشخصيات العلمية والاجتماعية بينهم بروفيسوريون واعضاء برلمان ومثقفون طالبوا الحكومة السويسرية، ايضا، بتحمل مسؤولياتها والتدخل باستخدام نفوذها لدى الحكومة الاسرائيلية لوقف كل الانتهاكات لاتفاقيات جنيف في المناطق الفلسطينية المحتلة.

هكذا جرت عملية «المبادرة» الاحتلالية في الجلمة في يوم الارض..

● الناصرة ـ من مكتب «الاتحاد» ـ يكثر الحديث في الصحافة عن «المبادرات» التي يقوم بها جنود الاحتلال الاسرائيلي بالهجوم على القرى او المخيمات او الاحياء في المدن الفلسطينية المحتلة. وقد شهدت قرية الجلمة، شمالي الضفة، «عملية مبادرة» كهذه في يوم الارض (٨٩/٣/٣٠).

كانت القرية مضربة في ذلك اليوم مثل سائر القرى والمدن في فلسطين المحتلة. وهنا، ايضا، ارتفعت ورفرفت الاعلام الفلسطينية في كل مكان وانتشرت الشعارات المنددة بالاحتلال وجرائمه والمصممة على الاستمرار في الانتفاضة حتى النصر لكن القرية لم تشهد احداثا خاصة في ذلك اليوم.

وفي المساء، داهمت القرية قوة جنود من ثلاثة محاور في القرية كأنها جاءت لاحتلالها من جديد. اقامت الحواجز. اطلقت الرصاص في الهواء من مختلف الانواع من مطاطي وحي... وقنابل الدخان. وراح جنود يضربون كل من يصادفهم في الطريق. وجراء الضرب كسرت رجل الفتى حسام محمد رجب (١٤ عاما). واعتقل الشابين مصطفى انيس شعبان (١٧ عاما)، واحمد عبد الله شعبان (١٨ عاما) بعد ضربهما ضربا، وقد شوهد كلاهما والدم ينزف من الوجه لدى الاعتقال.

منع محامي وعائلات خمسة معتقلين من الزيارة

● القدس ـ مكتب «الاتحاد» ـ لا تزال ادارة معتقل الظاهرية العسكري (جنوب الخليل) تمنع محامي وعائلات خمسة شبان من قرية عناتا (شمالي القدس) من مقابلتهم رغم انقضاء نحو (٤٥) يوما على اعتقالهم.

وكان الشبان اعتقلوا يوم (٢/١٥) الماضي وهم غالب محمد خليل حسن وحسن احمد حسن حلوه ويوسف احمد ابراهيم يوسف وعرفات عبد علي شيحه ووليد عمر عبد الله اليمني وتتراوح اعمارهم بين (٢٠ و٢٧) عاما.

تحويل عدد من مواطني فلسطين المحتلة الى الاعتقال الاداري

● القدس ـ مكتب «الاتحاد» ـ حولت سلطات الاحتلال، الى الاعتقال الاداري لمدة تتراوح بين ثلاثة وستة اشهر عددا من المواطنين وهم بلال الشامي (جنين ـ بيت لحم) وزيد العوراني وجهاد حلمي علاونة ومحمود مصطفى كايد (جنين) ورأفت عبد الرحيم زيد الكيلاني واحمد حسن زيد الكيلاني (السيلة الحارثية ـ جنين) ومصري محمد عباس (مخيم جنين)، وبلال عبد القادر عتيق (القليلية)، وموسى عبد ابو هلال (ابو ديس).

وكان هؤلاء الشبان اعتقلوا في اوقات مختلفة الشهر الماضي

بين الآذارين.

الاحتلال اغلق كل قطاع غزة ٦ مرات ١٦ يوما

● القدس ـ مكتب «الاتحاد» ـ احصى مراسلنا عدد المرات التي اغلق فيها قطاع غزة وفرض حظر التجول على كل سكانه حوالي ٨٠٠ الف انسان، خلال السنة الفائتة، بين الاذارين فوجد انها ست مرات ويبلغ مجموع ايامها (١٦) يوما وكانت ترتيبها كما يلي:

● يوم ٨٨/٣/٢٩ عشية يوم الارض واستمر حظر التجول لمدة ثلاثة ايام متتالية

● يوم ٨٨/٨/١٤ عشية ابعاد ثمانية من شخصيات القطاع الوطنية واستمر حظر التجول لمدة ثلاثة ايام متتالية

● يوم ٨٨/١١/١٦ عشية انعقاد المجلس الوطني في الجزائر «الدورة ١٩ دورة الانتفاضة»، واستمر الحظر خمسة ايام متتالية.

● يوم ٨٨/١٢/١٢ عشية القاء الزعيم الفلسطيني ياسر عرفات خطابه الشهير في جنيف امام هيئة الامم المتحدة التي انتقلت من واشنطن الى هناك (جنيف) بعد رفض الولايات المتحدة منحه تأشيرة دخول الى نيويورك. واستمر حظر التجول في القطاع يومين متتاليين.

● يوم ٨٩/١/١ عشية لذكرى الرابعة والعشرين لانطلاقة حركة «فتح» واستمر الاغلاق والحظر يوما كاملا.

● واخير يوم ٨٩/٣/٢٩ عشية ذكرى يوم الارض الاخير واستمر الاغلاق والحظر يوما كاملا في لا يزال سبب الهدوء امر اصل ساعة. حصصه لحظر التجول اصالة الى حي «الشيخ رضوان» الذي يخضع لامر الحظر اضافة الى «المخيم الشاطئ» لليوم السادس عشر على التوالي. ولم يدخل في هذا حساب فرض حظر التجول على المخيمات والقرى والاحياء، فهذا يتم يوميا تقريبا.

الاتحاد

صدر العدد الاول في ١٤ ايار ١٩٤٤

□ المحرر المسؤول: توفيق طوبي

هيئة التحرير

□ رئيس التحرير اميل حبيبي
□ القائم باعمال رئيس التحرير سالم جبران
□ نائب رئيس التحرير انطون شلحت
□ سكرتير التحرير عصام داوود
□ مدير التحرير ظهير نجيب
□ احمد خالد □ د. ادوار الياس
□ عمرو ابو شب □ سميح ابو خيط

مكاتب التحرير الرئيسية حيفا، شارع الحريري ٩ هاتف: ٥١١٢٩٦ و ٥٣٦٠١٤ و ٥١٤٠٥٣
فاكسميليه: ٥١١٢٩٧
مراسلات: ص.ب ١٠٤ حيفا ٣١٠٠٠
مكاتب الادارة المركزية والاعلانات والاشتراكات والتوزيع: حيفا، شارع فرعي عجمنوت ٣٣ هاتف: ٥٣٣٣٥٣ و ٥٣٣٣٥٤
مراسلات: ص.ب ٩٠٢٢ حيفا ٣١٠٩١

□ مكاتب «الاتحاد» في المناطق:

□ مكتب الناصرة ـ بيت الصداقة ـ الناصرة ـ ص.ب ٤٢ الناصرة ١٦٠٠٠ هواتف: ٠٦/٥٥٤٣٣٠ و ٠٦/٥٥١٨٢٤
□ مكتب القدس ـ عمارة النزهة الجديدة ـ شارع ابو عبيدة بن الجراح ٢ ـ الطابق الاول هواتف: ٠٢/٢٨٨٣٦٦ و ٠٢/٢٣٦٤١٧، المراسلة: ص.ب (٢٠٩٨٨).
□ مكتب عكا ـ ساحة فرحي ـ عكا القديمة. هاتف: ٠٤/٩١٢٤٣٦
□ مكتب ام الفحم ـ ساحة الميدان ـ ام الفحم هاتف ٠٦/٣١٣٦٢٨
□ مكتب الطيبة ـ الشارع الرئيسي ـ الطيبة هاتف: ٠٥٢/٩٩٢٣٨٦
□ مكتب الجليل ـ عرابة هاتف: ٠٦/٧٨٤٦٦٤
□ مكتب كفر ياسيف ـ ابو سنان. هاتف: ٠٤/٩٦١٥٩١
□ مكتب يافا ـ تل ابيب ـ شارع مشكيا (٣١) ـ هواتف: ٨١٠٥٣٣ و ٠٣/٨٣٧٤٩٢
□ المطابع: مطبعة «الاتحاد» التعاونية ـ شارع الوادي ٤٣ حيفا. هاتف ٠٤/٦٧٦٤٥٧

غورباتشوف نتائج الانتخابات تشكل دفعة جديدة لدعم البروسترويكا

● «الشعب اعلن تأييده» ● شفاردنادزه: الذين خسروا كانوا يطبقون ببطء مبادئ اعادة البناء ●

● موسكو ـ اشاد الزعيم السوفييتي ميخائيل غورباتشوف في خطاب القاه امام رؤساء الصحف السوفييتية في نهاية الاسبوع بنتائج الانتخابات التي جرت الاحد الماضي في الاتحاد السوفييتي معتبرا انها تشكل «دفعة جديدة الى الامام في سياسة البروسترويكا وفي عملية اقرار الديمقراطية كلها». واضاف في اول رد فعل علني له على الانتخابات التي لم ينجح فيها ٢٠٪ من مرشحي جهاز الحزب الشيوعي «لم يحدث اي تشكيك في سياسة البروسترويكا بل على العكس فقد اعلن الشعب تأييده الحازم لها».

ووصف غورباتشوف هذه الانتخابات بانها مرحلة هامة للغاية في الحياة السياسية والاجتماعية للبلاد واضاف «يجب ان نستمر في هذا الطريق بدلا من البحث عن طرق اخرى والدخول في مضاربات السياسية التي بدأ البعض اثارتها عبر الصحف مثل تعددية الاحزاب». وقال ان «الديمقراطية لا تكمن في عدد الاحزاب وانما في الدور الذي يقوم به الشعب في المجتمع».

هذا واعرب وزير الخارجية السوفييتي ادوارد شفاردنادزه عن ارتياحه لنتائج الانتخابات وقال في اثناء اجتماعه امس الاول مع وزير الخارجية الفرنسي رولان دوما ان «الذين ازاحهم الناخبون هم اولئك الذين كانوا يطبقون اعادة البناء ببطء شديد».

وقد نقل دوما الى الصحفيين اراء شفاردنادزه الذي برأ لفترة موقتة اجتماع المكتب السياسي للحزب الشيوعي السوفييتي حول الانتخابات برئاسة الزعيم السوفييتي ميخائيل غورباتشوف من اجل الاجتماع به.

وقال شفاردنادزه في تفسيره لفشل بعض قادة الحزب في هذه الانتخابات لنظيره الفرنسي ان «الرأي العام متعطش الى مزيد من الحركة» واعطى مثلا وضع ادارة الحزب في لينينغراد «ذاكر على الاقصى اسم عضو سولوفييف العضو الرديف في المكتب السياسي الذي خسر الانتخابات».

وقال دوما ان شفاردنادزه توسع في اجتماع المكتب السياسي في شرح فكرة ان هذا الانتخاب هو مهام لاعادة البناء تجارب وفلسفة واشار شفاردنادزه الى ان قيادة البلاد شعرت بان شيئا ما سوف يحدث ولكنها لم تتوقع ان يكون بهذا الحجم. وعلق شفاردنادزه على انتصار بوريس يلتسين في موسكو فقال: «في ما يتعلق بالرفيق يلتسين فانه عضو في الحزب وهو في اللجنة المركزية وهذا بعيد عن ان يكون مأساة».

واستخلصت صحيفة «برافدا» بعض النتائج من الانتخابات البرلمانية معترفة بانها اثارت بالعديد من المفاجآت التي تتطلب «تفكيرا عميقا».

وقالت الصحيفة في مقالها الافتتاحي «عندما لا يحصل سكرتير اول لمنطقة على عدد الاصوات اللازم لانتخابه فالامر يستدعي تفكيرا جادا. واذا كان ينبغي تسمية الاشياء باسمائها فان عزوف رغم الحزب في الانتخابات تعني ضرورة تغيير اسلوب عمله والجواد نقد ذاتي جاده».

موقف امريكي جديد

مراقب واشنطن والقاهرة بشأن الشرق الاوسط ـ متقاربة جدا

● واشنطن ـ الوكالات ـ امس موقف كهذا في البيت الابيض، اثنى ... الولايات المتحدة ومصر من قضايا الشرق الاوسط ... حاليا متقاربة جدا.

وقال هذا ... الذي كان يعطي تصريحات للصحفيين عشية زيارة الرئيس المصري مبارك الى واشنطن، ان البلدين يتفقان على «ضرورة» تبادل الاسلاب والى ضرورة تحقيق الحقوق المشروعة للشعب الفلسطيني وضرورة ضمان الامن لكل دول المنطقة.

عرفات: يوم الارض هو يوم الانتفاضة

● تونس ـ «وصف» ـ ترأس رئيس اللجنة التنفيذية لمنظمة التحرير الفلسطينية ياسر عرفات، يوم الخميس الماضي في تونس، مهرجانا نظمه حزب التجمع الدستوري الديمقراطي (الحزب الحاكم في تونس) بمناسبة «يوم الارض».

وصرح عرفات في هذه المناسبة بان حرب الاستنزاف التي تخوضها القوات اللبنانية ـ الفلسطينية المشتركة في جنوب لبنان مستمرة وبعمل مقاومة ضد اسرائيل.

ومن جهة ثانية، اكد مرة اخرى، ان الانتفاضة ستستمر حتى قيام الدولة الفلسطينية.

وقال ان اسرائيل ستسقط نفسها بخصوص الاعمال العسكرية في جنوب لبنان حالما بدأت في عام ١٩٨٢ والتي لا تزال اليوم مستمرة. واضاف انه «ليس صدفة ان يقول وزير الخارجية الامريكي جيمس بيكر بنفسه ان هذه الاعمال العسكرية ليست اعمالا ارهابية».

وقال عرفات «ان احدا لا يستطيع وقف انتفاضة شعب. هؤلاء الاطفال عراة الحجارة ولدوا الفلسطيني الذي يواجه جولات الاسرائيلي الفرع باحدث الاسلحة».

وبعد توجيهه الشكر الى الدول العربية التي قدمت مساعدات الى الانتفاضة والى تلك التي لم تعط شيئا، اكد الزعيم الفلسطيني ان القيادة الفلسطينية قررت ان توفر للانتفاضة مبلغ ٨٠٠ الف دولار يوميا لتأمين احتياجات سكان فلسطين المحتلة. واضاف ان جميع الفلسطينيين خارج الاراضي المحتلة سيشاركون في ذلك.

وقال عرفات ان «يوم الارض هو يوم الانتفاضة للتعبير عن حق شعب بارضه». وذلك امام حوالي سبعمائة شخص كانوا يهتفون «ثورة ثورة حتى النصر» و«بالروح بالدم نفديك يا فلسطين».

هدم ٤ منازل (وثلث) وتشريد ٤٢ من اهلها في قطاع غزة

● القدس ـ مكتب «الاتحاد» ـ هدمت قوات الاحتلال مساء الخميس الماضي ثلاثة منازل في قرية عبسان الصغيرة تعود الى عائلات ثلاثة من المعتقلين تتهمهم هذه القوات بالقيام بنشاطات مناهضة للاحتلال، والشبان هم سهيل ابو دقة (ويتكون منزل عائلته من طابقين ويقطنه ١٣ نفرا) ومحمد احمد علي ابو مصطفى (ويتكون من ٣ غرف تأوي ٧ انفار) وعادل حسن ابو مصطفى (ويتكون من غرفتين ويأوي سبعة انفار).

وفي حي الزيتون هدمت قوات الاحتلال منزل عائلة المعتقل وائل عدنان المدهون (ويتكون من غرفتين ويأوي سبعة انفار) كما هدمت في الليل نفسه غرفة من اصل ثلاث غرف لعائلة المعتقل اسماعيل شعبان المدهون ويأوي المنزل سبعة انفار وتسبب الشابين للمعتقلين منذ ثلاثة شهور بتهمة العضوية في اللجان الشعبية وقذف قوات الاحتلال بزجاجات حارقة.

الغالبية في مجلس الشيوخ الايطالي تؤيد الاعتراف بالدولة الفلسطينية

● روما ـ الوكالات ـ ايد ٦١٪ من اعضاء مجلس الشيوخ الايطالي ان «يعترف» ايطاليا بالدولة الفلسطينية التي اعلنت في ١٥ تشرين الثاني الماضي في العاصمة الجزائرية. وطلبوا من حكومتهم تشجيع تنظيم مؤتمر دولي للسلام في الشرق الاوسط.

ووقع حتى الان ١٩٧ عضوا في مجلس الشيوخ ينتمون الى مختلف التكتلات البرلمانية مذكرة في هذا المعنى. واعرب الكتلة الشيوعية بالاجماع عن تأييدها وكذلك ٨١٪ من اليسار المستقل و٥٢٪ من الديمقراطيين المسيحيين و٥٦٪ من المجموعة الاشتراكية. وطالب الموقعون الحكومة الايطالية بشكل خاص بـ «الاعتراف الرسمي بالدولة الفلسطينية» وبـ «تشجيع دول المجموعة الاقتصادية الاوروبية الـ ١٢ على اتخاذ خيار مماثل». وقبل اسابيع عدة جمع في مبادرة مماثلة في مجلس النواب ٢٧٠ توقيعا.

التلفزيون السوفييتي يعرض برنامجا خاصا عن الانتفاضة بمناسبة «يوم الارض»

● موسكو ـ الوكالات ـ بث التلفزيون السوفييتي مساء الخميس الماضي برنامجه الخاص لعرض برنامجا خاصا حول الانتفاضة في فلسطين المحتلة. وذلك بمناسبة «يوم الارض».

والبرنامج هو كناية عن تحقيقات عدة اجرتها فرق من التلفزيونات الغربية في فلسطين المحتلة. وقد شدد على اعمال العنف التي تقوم بها قوات الاحتلال الاسرائيلي. واكثر خلال عشرين دقيقة من الامثلة المصورة من دون مرافقتها بأي تعليق بل بمجرد وصلات موسيقية من غوليرو رافيل.

وانتهى الفيلم بمشهد المتظاهرين الشبان وهم يرفعون الاعلام الفلسطينية وصور رئيس اللجنة التنفيذية لمنظمة التحرير الفلسطينية ياسر عرفات، مع بث التسجيل الصوتي الاصلي لرئيس منظمة التحرير يعلن فيه دولة فلسطين وذلك في اثناء انعقاد المجلس الوطني الفلسطيني في العاصمة الجزائرية العام الماضي.

ولاحظ المراقبون ان هذه التحية للمقاومة الفلسطينية تأتي في الوقت الذي يلاحظ فيه المنتقد لجنة موسكو انعام غياب اي تطور في الموقف الاسرائيلي بخصوص تسوية النزاع بالتفاوض.

مصرع مقاتلين مسلحين في جنوب لبنان

● حيفا ـ مكتب «الاتحاد» ـ ذكر راديو صوت اسرائيل ان مقاتلين مسلحين مجهولي الهوية قتلا في جنوب لبنان ليلة الخميس/الجمعة خلال اشتباك مع دورية اسرائيلية.

واوضحت المصادر ان قوات الاحتلال الاسرائيلي رصدت في اثناء قيامها بدورية في شمال منطقة «الحزام الامني» في جنوب لبنان المحتل الرجلين المسلحين قرب قرية شبعا في القطاع الشرقي. وقد قتلا في اثناء اشتباك بالاسلحة الاوتوماتيكية. واشارت المصادر الى عدم سقوط ضحايا في صفوف الاسرائيليين.

توزيع جوائز «بوليتزر» في مجالي الصحافة والفنون

● نيويورك ـ الوكالات ـ سلمت جوائز «بوليتزر» في مجالي الصحافة والفنون والتي توازي جوائز «الاوسكار» في السينما في نهاية الاسبوع الاخير، في نيويورك الى صحيفة «انكوراج ديلي نيوز» التي فازت بجائزة «المصلحة العامة» عن تحقيقات قامت بها حول الادمان على الكحول والانتحار لدى سكان الاسكا.

ومنحت جائزة «التحقيق الدولي» لكل من غلين فرانكل من «واشنطن بوست» لتغطيته احداث الشرق الاوسط وبيل كلر من «نيويورك تايمز» لمقالاته عن الاتحاد السوفييتي.

كما كرمت صحفيون ومصورون من صحف امريكية عدة.

وفي مجال الفنون منحت جائزة القصة الخيالية الى آن تايلر كاتبة سيناريو فيلم «السائح العرضي» الذي رشح لنيل الاوسكار. اما باقي الجوائز فقد منحت الى كل من ويندي واسرشتاين (دراما) وريتشارد ... (سيرة) وريتشارد ويلبور (شعر) ورودجر رينولدز (موسيقى) وتايلور برانش وجيمس مكفرسون (تاريخ) ونيل شيهان (توثيق).

واعطي كل من الفائزين شيكا بمقدار ثلاثة الاف دولار الا ان الفائز بجائزة «المصلحة العامة» كوفئ بميدالية ذهبية فقط.

كندا تكسر حواجزها.. وتبدأ الحوار مع

● تتمة من صفحتنا ●

الاسرائيلية في فلسطين المحتلة.

ودعا وزراء خارجية دول الشمال، ايضا، الحكومة الاسرائيلية الى «اتخاذ التدابير الضرورية لعدم عرقلة مهمة قوات الطوارئ الدولية في جنوب لبنان».

● كندا ●

وعلى صعيد اخر التقى سفير كندا لدى الامم المتحدة ايف فورتييه المرة الاولى رسميا بعد ظهر يوم الخميس الماضي، ممثلا عن م.ت.ف هو ممثل فلسطين لدى الامم المتحدة ناصر القدوة في مقر البعثة الكندية.

واوضح فورتييه ان هذه المحادثات تأتي اثر الاعلان في اوتاوا عن رفع القيود التي كانت تمنع اية لقاءات رسمية مع منظمة التحرير الفلسطينية. وانها تناولت الوضع العام في الشرق الاوسط والاراضي المحتلة. واعرب فورتييه عن ثقته في ان تساهم هذه اللقاءات في البحث عن السلام في الشرق الاوسط.

واضاف ان هذه الاتصالات الاولى لا تعني الاعتراف بالدولة الفلسطينية التي اعلنها المجلس الوطني الفلسطيني في الجزائر في تشرين الثاني الماضي.

ومن جهته اعتبر القدوة ان الامر يتعلق بخطوة هامة لمبادرتها كندا وستؤثر على مواقف دول اخرى.

ويرى المراقبون ان القرار الكندي القاضي بالتحاور رسميا مع منظمة التحرير يفسر بكون كندا هي عضو في مجلس الامن منذ كانون الثاني الماضي وذلك لفترة سنتين. وكانت كندا احدى اخر الدول الغربية التي لم تبدأ حوارا رسميا مع منظمة التحرير.

وكان وزير الدولة الكندي للشؤون الخارجية جو كلارك اعلن في اليوم نفسه ان كندا رفعت القيود التي كانت تحول دون الاتصالات على مستوى السفراء او الوزراء مع اعضاء في منظمة التحرير الفلسطينية.

واعلن كلارك ايضا ان كندا تؤيد اشتراك منظمة التحرير بصفتها الممثل الرئيسي للفلسطينيين في مفاوضات السلام.

على الصعيد نفسه اعلن في وزارة الخارجية الاسرائيلية امس الاول، ان سفير كندا لدى اسرائيل جيمس بارتلمان سيستدعى الى الوزارة اليوم (الاحد).

ووصف بيان صادر عن الوزارة قرار كندا بانه «موسف بشدة من بلد صديق مثل كندا التي قررت تغيير سياستها في الشرق الاوسط». واضاف البيان ان «هذا القرار غير المثمر يا سيء بالنسبة الى عملية السلام».

● دمشق ـ الوكالات ـ لم يكن موضوع المساعدات العسكرية السوفييتية لسوريا هو موضوع البحث الوحيد الذي جرى في دمشق، في نهاية الاسبوع بين الرئيس السوري حافظ الاسد ووزير الدفاع السوفييتي، دمتري يازوف (في الصورة اعلاه) وقد ناقش الطرفان القضايا السياسية المختلفة في لبنان والعلاقات السورية ـ الفلسطينية.

ومن جهة ثانية اعلن القائد الفلسطيني البارز صلاح خلف (ابو اياد) ان الجزائر تبذل جهودها للتقريب بين منظمة التحرير الفلسطينية والقيادة السورية. وان المنظمة تطلب «اعتراف سوريا بالدولة الفلسطينية واطلاق سراح المعتقلين الفلسطينيين».

مجلس الجامعة العربية يعرب عن قلقه ازاء «التعاون العسكري» بين ايران واسرائيل

● تونس ـ الوكالات ـ اعرب المجلس الوزاري لجامعة الدول العربية عن قلقه ازاء «التعاون العسكري بين ايران واسرائيل» وازاء هجرة اليهود الايرانيين الى فلسطين وذلك في اثناء دورة الربيع، التي اختتمت اعمالها ليلة الخميس/الجمعة في تونس.

وفي بيانه الختامي طلب مجلس الجامعة الى الدول الاعضاء متابعة تطور العلاقات الايرانية ـ الاسرائيلية وابلاغ المعلومات التي تجمعها الى الامانة العامة للجامعة.

وفي ما يتعلق بنزاع الخليج اعرب المجلس عن ارتياحه لوقف الاعمال الحربية واعرب عن تقديره للجهود التي يبذلها الامين العام للامم المتحدة، خافيير بيريز دي كويلار لمساعدة الطرفين (العراق وايران) في تحقيق السلام. وطالب بـ «الافراج عن اسرى الحرب واعادتهم الى بلادهم في اقرب وقت».

وطلب الجامعة العربية من اوروبا والولايات المتحدة اعادة النظر في مواقفهم من بعض الدول العربية في تلميح واضح الى ليبيا وسوريا اللتين تحملها الغرب مسؤولية اعمال «ارهابية».

وطلب مجلس وزراء الجامعة من الدول العربية اجراء اتصالات مع دول المجموعة الاقتصادية الاوروبية والولايات المتحدة للاشارة الى ان اعتماد تدابير تمييزية تجاه بعض الدول العربية سيكون له انعكاسات سلبية على علاقاتها مع البلدان العربية.

ويذكر ان واشنطن وبعض العواصم الاوروبية تتهم ليبيا بمساندة «الارهاب» والاستعداد لانتاج الاسلحة الكيميائية في العالم الثالث.

اما سوريا فهي متهمة بالتورط في محاولة اعتداء على طائرة تابعة لشركة «العال» الاسرائيلية في مطار لندن عام ١٩٨٦.

كذلك طالب مجلس الوزراء بـ «تطوير وتعزيز» نشاطات الحوار الاوروبي العربي واوصى بان تحصل البعثات الدبلوماسية للجامعة المعتمدة لدى دول المجموعة الاوروبية على الاعتراف الدبلوماسي ورحب عند المعاملة بالمثل.

وطلب المجلس من الدول العربية المطلة على البحر الابيض المتوسط الحصول على صفة المراقب في مجلس اوروبا من اجل دعم الوجود العربي لدى المؤسسات الاوروبية. ودعا الدول اعضاء الجامعة العربية الى تكثيف زيارات الشخصيات العربية الى البرلمان الاوروبي ومجلس اوروبا، ومساندة المجموعة البرلمانية للتعاون الاوروبي ـ العربي.

الاونروا تحتج

الاحتلال يمنع المعلمين من تدريس اطفال فلسطين في بيوتهم

● نيويورك (الامم المتحدة) ـ الوكالات ـ احتجت وكالة الامم المتحدة لغوث اللاجئين الفلسطينيين «الاونروا» على اجراء اسرائيلي يمنعها من تأمين تعليم ابتدائي منزلي في البيت للاطفال الفلسطينيين المقيمين في فلسطين المحتلة.

وفي بيان وزعته يوم الخميس الماضي في نيويورك اعلنت «الاونروا» ان وزارة الخارجية الاسرائيلية اشعرتها في ٢٨ اذار الماضي بانه «لاسباب امنية لا يسمح للمدرسين بالذهاب الى بيوت الاطفال الفلسطينيين لمحاولة تدارك المشاكل التي تسبب فيها اغلاق ما بين ٩٠ و٩٨ مدرسة تابعة للاونروا في الضفة الغربية».

واوضح البيان ان الاونروا كانت توقعت البدء في تطبيق برنامجها هذا الهادف لتأمين التعليم الابتدائي في البيوت، اعتبارا من ٢٥ اذار الماضي في وقت يستمر فيه اغلاق المدارس تماما منذ ٢١ كانون الثاني الماضي بعد ان فتحت ابوابها فترات متقطعة منذ شباط ١٩٨٨

الامم المتحدة لا تحتاج موافقة امريكا على مراقبة حدود افغانستان

● نيويورك (الامم المتحدة) ـ الوكالات ـ بناء على طلب افغانستان والاتحاد السوفييتي تواصل منظمة الامم المتحدة مشاوراتها بشأن اقامة مراكز مراقبة دائمة جديدة على الحدود الافغانية ـ الباكستانية.

وكان الاتحاد السوفييتي وافغانستان قد باشرا منذ نهاية الاسبوع المنصرم مساعي في هذا الصدد لدى السكرتير العام للامم المتحدة، خافيير بيريز دي كويلار، منددتين بشدة بزيادة المساعدة التي تقدمها باكستان الى عصابات «المجاهدين». ويشير المراقبون الى ان الطلب السوفييتي ـ الافغاني قد يثير خلافا بين الولايات المتحدة ودي كويلار. فقد اعربت واشنطن عن رفضها لاقامة مراكز جديدة الا انه لم يتضح ...

معارضة ... المتحدث باسم الامم المتحدة ... دي كويلار ان قرار انشاء هذه المراكز ... من اختصاصه ... ولا الغي الاوساط الرسمية في الامم المتحدة ... هذه المخاوف.

واوضح المتحدث باسم الامم المتحدة ... يكون في حاجة الى موافقة الاطراف ... على المراكز.

وتقيم الامم المتحدة حاليا على الحدود مراكزا للمراقبة ... الاتحاد السوفييتي على ... الاول في ... الحدود ...

مجلس الامن يطالب جميع الاطراف في لبنان بوقف فوري للقتال

● الصليب الاحمر يدين انتهاك «القواعد الانسانية الاساسية» في الصدامات الدائرة في لبنان ●

● نيويورك (الامم المتحدة) ـ الوكالات ـ طالب مجلس الامن الدولي في اعلان تبناه مساء يوم الجمعة ٣/٣١، جميع الاطراف في لبنان بالوقف الفوري للقتال الدائر حاليا وبتسهيل ارساء وقف فعلي لاطلاق النار

وتلت رئيسة مجلس الامن كارو ديلار الاعلان خلال اجتماع علني قصير عقد اثر المشاورات التي يواصلها المجلس منذ الثلاثاء.

واعتبرت الدول الخمس عشرة الاعضاء ان الوضع في لبنان «يمثل خطرا على السلام والامن والاستقرار في المنطقة». وطالبت الاطراف المعنية بـ «وضع حد لهذه المعارك والتجاوب مع النداءات الموجهة من اجل ارساء وقف فعلي لاطلاق النار وتجنب كل ما من شأنه ان يزيد من خطورة الوضع».

واعرب المجلس عن «قلقه العميق» لتدهور الوضع. وتعهد الاعضاء منحا تأييدهم لـ «جميع الجهود المبذولة بهدف ايجاد تسوية سلمية للازمة اللبنانية وخصوصا تلك التي تبذلها اللجنة الوزارية المنبثقة عن جامعة الدول العربية برئاسة الشيخ جابر الاحمد الصباح، وزير خارجية الكويت».

واعربت الدول الاعضاء، ايضا، عن دعمها لسيادة لبنان الكاملة واستقلاله وسلامة اراضيه ووحدته الوطنية مؤكدة عزمها على مواصلة متابعة الوضع عن كثب.

ويذكر ان دولا غربية عدة تقوم بمساع دبلوماسية لوقف المعارك الدائرة في بيروت وضواحيها وذلك الى جانب الجهود التي تبذلها الجامعة العربية لوضع حد لهذه المواجهات بين الوية الجيش الموالية لحكومة العسكريين برئاسة العماد ميشيل عون، وبين القوات السورية وحلفائها.

وهذه هي المرة الثانية التي يدلي فيها مجلس الامن برأي في القضية اللبنانية منذ الازمة الدستورية التي غرق فيها هذا البلد بسبب شغور منصب رئيس الجمهورية.

وكان المجلس دعا في كانون الاول الماضي الى ضرورة وضع حد لهذه الازمة سريعا واختيار رئيس يخلف الرئيس السابق، امين الجميل.

هذا واعرب مندوب لبنان لدى الامم المتحدة، السفير رشيد الفاخوري، مساء اليوم ذاته عن ارتياحه للنداء الذي وجهه مجلس الامن الدولي من اجل وقف فوري للقتال الدائر في لبنان وارساء وقف لاطلاق النار حالا ووصفه بانه «اعلان جيد».

وقال الفاخوري «هذا امر شديد الاهمية ان يكون للمجلس دور يلعبه انه امر جيد للسلام». واضاف انه يأمل في ان تترك الاطراف في لبنان اهمية اعلان مجلس الامن وكذلك تعهد المجموعة الدولية اعادة السلام والوحدة الى لبنان.

ومن جهة اخرى وجهت اللجنة الدولية للصليب الاحمر نداء من اجل ابعاد المدنيين عن المواجهات الحاصلة في لبنان والتي وصفتها بانها «خطيرة ومتكررة تتعارض مع القواعد الانسانية الاساسية».

ودعت اللجنة «علنا جميع الاطراف» من اجل ابعاد اللذين لا يشاركون في المعارك وان «تحترم المستشفيات وكذلك المؤسسات والمسعفين والسيارات الصحية».

ويذكر مندوبو الصليب الاحمر الذين يتعرضون للمزيد من المضايقات جميع الاطراف بانه من واجبهم تسهيل عمل ممثلي الصليب الاحمر.

كلمة الاتحاد

الوحدة في يوم الارض الوحدة على مدار السنة!

□ نفذت الجماهير العربية في اسرائيل اضرابا عاما وشاملا في يوم الارض، الثلاثين من اذار، في وحدة رائعة وتلاحم اثار احترام القاصي والداني.

ولم تكن هذه الوحدة ثمرة النوايا الطيبة والمخلصة فقط، بل نتيجة للشراكة الحقيقية بين كل جماهيرنا الشعبية واطاراتها السياسية والشعبية والتمثيلية، المحلية والقطرية، في الهموم المشتركة والامال والاهداف المشتركة.

فالمعركة لتصفية الغبن والتمييز وهدم البيوت ونهب الارض والخنق البلدي والاقتصادي والاجتماعي ولتحقيق المساواة الكاملة في كل المجالات تجمعنا جميعا. كما ان استنكار فظائع الاحتلال والتضامن مع الانتفاضة والطموح الى السلام الاسرائيلي - الفلسطيني العادل، على اساس دولتين لشعبين، فلسطين الى جانب اسرائيل، يجمعنا جميعا.

قد تختلف الاجتهادات، وقد تتباين الاساليب، وقد يكون هناك فرق في طرح القضايا او في ترتيب الاولويات. ولكن هذا الاختلاف وذلك التباين يجب ان لا يعمبا احدا من رؤية المشترك، وهو حاسم، والتركيز عليه. وحتى عندما نتناقش او نتصارع حول قضايا ومواقف يجب ان لا نضيع الرؤية ويجب ان لا نفقد البوصلة. والبوصلة هي ان الامنا مشتركة واهدافنا مشتركة. وللاسف فان اطارات واوساطا معينة لم تتصرف بهذه الروح، يوم الاضراب، وقامت بنشاطات انقسامية مضرة بالمصلحة ومسيئة لروح يوم الارض.

قلنا دائما، ونقول الان، اكثر من اي وقت مضى، ان النهج الثابت للسلطة الظالمة هو تفريقنا وبعثرة صفوفنا. ونهج الشعب يجب ان يكون صيانة الوحدة الوطنية - الديمقراطية وتعزيزها وتوسيعها والسهر عليها وعلى حمايتها من مكائد المتربصين وعبث العابثين.

ونحن نتفق تماما مع اللجنة القطرية للدفاع عن الاراضي حين قالت في تلخيص الاضراب الوطني العام: «.. لكن الوحدة الشاملة والتلاحم الوطني المسؤول اللذين ابداهما شعبنا في هذا اليوم النضالي والتزام الاهلية الساحقة بقرارات لجنة المتابعة ولجنة الدفاع عن الاراضي، تشكل الرد الواعي على سياسة الاضطهاد القومي والتمييز العنصري التي تحاول تجزئتنا وتفريقنا ونحن نؤكد من جديد الضرورة الملحة لوحدة الصف الكفاحية لجماهير شعبنا التي يجمعها المصير الواحد والهدف الواحد».

انا ندعو كل الجماهير العربية، بكل هيئاتها ومؤسساتها واطاراتها التمثيلية والشعبية، القطرية والمحلية، الى اتخاذ يوم الاضراب العام، نقطة انطلاق للتمسك، بكل مسؤولية وعناد، بروح الوحدة الوطنية وتجنيد الشعب بكل فئاته وطوائفه وعائلاته، في المعركة العادلة المشتركة للمساواة الكاملة لنا والسلام والحرية والاستقلال لشعبنا في اطار السلام الاسرائيلي - الفلسطيني.

اننا ندعو الى الحوار والتفاهم والاحترام المتبادل، اساسا لمواصلة طريق الوحدة الوطنية، بروح الوحدة الشاملة يوم الاضراب. فتلك مصلحتنا الحياتية والوطنية، حاضرا ومستقبلا

(«الاتحاد»)

الحركة اليهودية التقدمية في اسرائيل

بعثت الينا الحركة المذكورة برسالة لم نتمكن من نشرها في حينه وهي كالتالي:

● ان حركة «شاس» التي احتلت مكانا بارزا في السلطة في اعقاب نجاحها في انتخابات الكنيست، تخوض الان معركة انتخابات السلطات المحلية في سبع قرى عربية. وكان شعار هذه الحركة في الوسط العربي «من ينتخب شاس يقرب وزارة الداخلية من قضيته» - وهنا تلميح «شفاف» للمكاسب من اقامة علاقة مع وزير الداخلية.

من المناسب ان نذكر جمهور الناخبين العرب انه بصرف النظر عن مركز «شاس» في الحكومة، فان هذه الحركة برنامجا ايديولوجيا في موضوع العلاقات اليهودية - العربية، وهذا ما كتب الشعر الديني، الذي نشر مؤخرا من قبل «شاس» يشهد على هذا، فان فيه على الاقل ضوءا احمر للناخبين العرب. وفيما يلي اقتباس منه:

يوم نور لاسرائيل - يوم لعنة لاسماعيل ● يوم خلاص لاسرائيل - يوم نفي لاسماعيل ● يوم غفران لاسرائيل - يوم خراب لاسماعيل ● يوم ملكوت لاسرائيل - يوم ويل لاسماعيل ● يوم سلام لاسرائيل - يوم نكبة لاسماعيل

هذا عدا عن امور عنصرية اخرى

● عمير شيخم ●

تصاهل «المنتصر»!

● مرة اخرى انتصر «تصاهل» عن جيوش سلام الان، بالقائه القفاز امامه الى لقاء اعلانات سمية مع الفلسطينيين المتطرفين ومنحه لسلام الان من الليلام بعض سمي

وكان بين جنود الجيش، الذين اولغوا في طوباس من قام يشتمت بالعضب، كي صرخوا في وجوهنا قائلين بانها «اسوأ من العرب» وانهم لو استطاعوا لكانوا «يرشوننا» ببنادقهم مع مضيفينا.

ان انفجار هذا الغضب والبلاهة من هؤلاء الجلاوزة يشير الى القصور التربوي والاخلاقي الفظيع الذي تعبر به «تصاهل» جراء مهمة الاحتلال والقمع والقتل التي القيتها على عاتقه حكومة منغلقة العقل والقلب. وان الضباط والجنود المتعلمين الذين نادوا الامر الفني الذين وكان الشيطان اكرههم على ذلك، هم شهود على هذا الضرر ... ثمة حاجة لبرهان اخر لاهمية مبادرة سلام الان فانه ان به رئيس الحكومة فورا بهجومه انتقدت العقل على العمل السياسي وعلى اللاجئين به، وكذلك، فتارة لدى كاهنة العنف جيئولا التي وصلت وزيارتنا السمية «زيارة لعدو» ووصفت الاذرع الممدودة من قبل مضيفيه لاستقبالنا ب «ملطخة بالدم» والقت المسؤولية عن الدم اليهودي الذي سيسفك على رؤوسنا

ان عدد القرية المصرية لم تغير حقيقة ان هؤلاء الذين يهاجمون وينتركون، يرفعون ايديهم عن دم القتل والالاف جرحى الانتفاضة ان طوباس وحدها ٧ قتلى و٢٠٠ جريح، هم المسؤولون عن الدم الفلسطيني واليهودي عن السواء بسبب جرمهم المتطرف. وايديهم هم الملطخة بالدم. ان شعب اسرائيل سيجازيهم على رأس مشعلي الحرب الدائمة، ولا وسيقع كل هذا الدم. وليس على رأس حركة السلام التي لن تمتنع لمخربي السلام، بل ستستمر في عملها من اجل انقاذ اسرائيل من الدمار

● دوف يرميه - نهاريا ●

هل اصيب بعمى الالوان ؟

● لم ير مراسل صوت اسرائيل عندما دخل قرية الرينة ليلة الانتخابات المحلية غير اللون الاصفر والاخضر والازرق والبرتقالي، التي ذكرها في تقريره الاذاعي. ويبدو انه تعمد ان يتجاهل لونا اخر، او كان مصابا بعمى الالوان، واعتقد انه عاد الى القرية في صباح اليوم التالي، واراد الاطمئنان عن الوانه. فهل عندئذ لاحظ ان الالوان ذابت ولم يبق غير لافتة كبيرة حمراء على طول القرية وعرضها. ولقد كتب عليها: الرينة حمراء وستبقى حمراء، الرينة جبهة وستبقى جبهة.

● حسام رواشده - الرينة ●

كوكتيل

اين نصيب العرب من «الكعكة» ؟!

● الضجة ليست في «ملاذقية» ما بين احد والمسيح، انها في اروقة الكنيست والتحديد في اللجنة المالية، التي تبحث في تقسيم الكعكة - ميزانية الدولة، والدعاء له هنا - لكي يعني هذه اللجنة منتخطه والفصص بعض الملايين لسلطاتنا المحلية العربية التي تعاني من عجز مزمن يوشك ان يكون اقرب الى الافلاس في بعضها - فالدعاء لا يكفي، ولا مفر من الكفاح والنضال. النضال الذي يجب ان يلازم الدعاء. لكي القضي سلطاتنا المحلية بعض حقها من ذلك هذا الوحش المفترس.

«ابطال» الضجة هم المراخ والليكود وبعض الليبان - العظم المتدينين، التي يحسم صوتهم لصالح هذا الجانب او ذاك. واما الخلافة فكانت حول تقسيم الكعكة - الميزانية، والتي يريد كل طرف ان يحظى منها بنصيب الاسد. وفي اثناء شد الاطراف لاطراف الكعكة، لم يتعامل هؤلاء كرؤوس الاحزاب، بل مضى كل طرف في «مزاح» قاموس جديد للشتم والردح لا قبل له بابه ظاهرة، ولقد وصف راي كوهن الامر - وهو لا ينتمي الى ايه فئة وصوته ليس مطروحا بالمزاد، هذا بيت عاهرات.. وقال دان تيخون الذي رفع مجموعة من الاوراق وضرب بها الارض: انكم تسرقون خزينة الدولة.. واسمعت من خلال البحث الذي استمر سبع ساعات، كلمات مثل: ابتزاز، لصوص، غشاشون وغيرها. (معريب ٢٨/ ٣/ ٨٩)

وربما كانت هذه الاوصاف التي اطلقها بعضهم ضد بعض، نزعا من صحوة الضمير في وصف كل طرف الطرف الاخر شريكه، بما يستحق. ويبدو ان الخلافة تدور حول حجم المبلغ الذي يطلبه كل طرف. وتتناقل الصحف ان المراخ يطلب في ائتلافيات حوليه مبلغ (٨٨) مليون شيكل والكيبوتسات مبلغ (١٩٠) بينما لا يرضى الليكود بمبلغ (٣٥) مليون للاستيطان لمن يطلب المتدينون (٥٠) مليونا. وانما كان الامر فانه بين معاناة الليكود و معاناة المراخ ضاعت فيه السلطات المحلية العربية، التي لم تنظر اصلا على بال اي منها. فالمراخ يهتم بدعم مؤسساته المرتبكة على الاجهاد، وبسبب سياسته - بينما يهتم الليكود والاربعون الذين حوله بالاستيطان الذي يحرب السلام والذي لا يعترض عليه المراخ. ومع ذلك فان الشتائم المتبادلة بين الطرفين، كانت من النوع المقبول عليهم، بحيث يمكن احتسابها شكلا من اشكال «الاحتجاج»

التوجيه

حوار مع الصم ..!!

● انتقام الولايات المتحدة على الحوار مع م ت ف، كل من يوم معكره الفوز لا مثيله. فاستمرار الانتفاضة وصدق شعاراتها والتحول النضالي في م ت ف والرأي العام العالمي والامريكي، حاكمه الولايات المتحدة على اليد في هذا الحوار ويوجه طاقم المؤتمر الامريكي بعد ان تزود ب «تعليمات» اليتها افراد الطاقم في الفاتيم باحكام، فلا يدخل او يخرج منها غير «صوت سيده» وبدأ الحوار

● م ت ف: العالم كله يجمع انكم تستطيعون التأثير على حكام اسرائيل ودعمهم الى المؤتمر الدولي. لماذا لا تفعلون ذلك من اجل السلام ومن اجل وقف حلقة الدم المفرغة؟

الطاقم الامريكي: يجب ان تتوقفوا عن الارهاب.

● م ت ف: تعرفون انه نددنا بالارهاب ثلاثا، ومن مثلكم يعرف ذلك عن طريق عيونكم المنتشرة في كل ارجاء الدنيا؟ اما اذا كنتم تعتبرون الانتفاضة ارهابا، فاننا نختلف معكم على طول الخط، وانتم اذا احترمتم بنا فلا شرعيا الشعب الفلسطيني كما فعلت الاكثرية الساحقة من دول العالم، وفعلتم نفوذكم على حكام اسرائيل بضعفكم ارتباطه دعمهم وثرثة التي يتنفسون بها، فانا تستجيبون بذلك لرغبة المجتمع الدولي بعقد مؤتمر للسلام في الشرق الاوسط.

- الطاقم الامريكي: عليكم ان توعزوا لرجالكم في الضفة والقطاع بوقف العنف والتفاوض مع اسرائيل على ان تنضموا الى المفاوضات في مرحلة لاحقة.

● م ت ف: لا يمكن وقف الانتفاضة ما لم تعترف اسرائيل بحقنا في دولة مستقلة.

- الطاقم الامريكي: اقبلوا باجراء انتخابات في المناطق المحتلة.

● م ت ف: وكيف يمكن اجراء انتخابات في ظل الاحتلال؟ غير انه لا ما والتقدم على ادخال قوات تابعة للامم المتحدة الى المناطق المحتلة، على ان تنسحب قوات الاحتلال من هناك فاننا نوافق على اجراء الانتخابات. هذه الانتخابات التي يعرف القاصي والداني نتائجها مسبقا.

- الطاقم الامريكي: اوقفوا التسلل من لبنان الى اسرائيل وواقفوا على وقف ارهابي فلسطيني من المناطق المحتلة.

● ولكنكم ترددون كالببغاء ما يقوله حكام اسرائيل الذين يرفضون اي ذكر للمؤتمر الدولي فعلا، قولا، بوقد كانوا تذكرون طالما كان المؤتمر الدولي غير وارد في حسابات حكام اسرائيل. وطالما يعلن الاردن بانه يرفض الفكرة، وطالما تعترف الدنيا كلها بان م ت ف هي الممثل الشرعي الوحيد والمتحدث باسم الفلسطينيين!

● وينتهي الحوار على ان يستانف لاحقا. وبين هذا وذاك تصدر عن المسؤولين الامريكيين، وزير الخارجية والرئيس الامريكي نفسه تصريحات متناقضة، فبينما يعلن بيكر، وزير الخارجية رفضه قيام دولة فلسطينية، تنقل وسائل الاعلام على لسانه ايضا، انه اذا لم تجد اسرائيل شريكا للمفاوضات من المناطق المحتلة، فربما ستكون مضطرة الى مفاوضة م ت ف. اما ما سيفعله هو وادارته في هذا الاتجاه، مع العلم ان الامر واضح وضوح الشمس، فالوزير بالغرب

واما ما هو واضح ايضا، فان الولايات المتحدة تسعى الى تحقيق ما يسمى «باكس امريكانا» اي سلام امريكي تفصله هي وتخيطه هي وتكون مقاييسه وابعاده، واطرافه لعبة في خدمة مصالحها هي. ولذا تحاور وتحاور وتناور لاحراج الاتحاد السوفييتي من جهود السلام، من حيث انه القطب الكفء امام ال «باكس امريكانا» وامام استفراد الولايات المتحدة باطراف النزاع بالمنطقة على السواء، وفرض ارادتها عليهم وعليها الا ان ما مضى قد مضى، ولن يعود الزمن السادات البيضي الامريكي ولا حكاية كامب ديفيد والحكم الذاتي في ثوب اخر ونسخة اخرى لاحقة. والله لان هذا كله اصبح خلف الانتفاضة البطلة التي تجاوزته وتجاوزت اربابه كلهم.

عندما «تجليع» اولمرت ..!!

● قبل ان يكون الوزير اولمرت، كان المستشار جلبرع ومن كان قبلهما، كان مثلهما، وكلهم عاشه لهم لايرضون ان يتنفس العرب في اسرائيل الا بقدر، ولا يحركون ساكنا الا بالشارة و «بالمنظور» التي تصلها العرب وارادوهم ان لا يخرجوا عن مقاسه حسار هذا اخشى من ان يسع حجم وكيفية المواطنين العرب، وصار للمستشارين والوزراء بمعرفون انتم ضد الدولة مع ان هؤلاء يفهمون ان الدولة شيء والحكومة وسياستها التصريه الاضطهادية شيء اخر. ومع ذلك يصرون ويصدقون متعمدون على عدم التفريق بين الامرين واعتباره امرا واحدا حتى لا يستعمل المواطنون العرب انشاء الديمقراطية الشكلية ويتعودون على ذلك، ومن ثم يقوم الوزراء والمستوزرون والمستشارون و «الفكالون» (الفكال هو مفتش عام الشرطة). كلما دق الكوز بالجرة، بالحصاد، وقمي لعد «الاعمال التخريبية» التي يقوم بها العرب في اسرائيل، فيحذرون ويهددون انا كنتم من. فانما موسط وباندلاع الانتفاضة الجبارة التي اقضت مضاجع حكام اسرائيل، في دولة فلسطين المحتلة، لم يجد الوزراء والفكالون حرجا في تهديد الجماهير العربية من التضامن السياسي معها وراح بعضهم يحذر من انتقال الانتفاضة الى عرب اسرائيل، وربط بين كلام لا رابط بينه ظهورهم على صحة رايه.

وهكذا وبعد جلبرع، يجليع الوزير اولمرت «وزير العرب» الى اسرائيل، وربه لم يكن بحاجة الى هذه الجليعه، ذلك اننا نعرف انه يجليع مظلمه على الامر فاذا به، فيهما «تسلسل» جديد للعرب الذي يتكرر في كل عام بمناسبة يوم الارض الخالد بعد ٥٥٠ حادث «تخريب» ينسبه الى المواطنين العرب في اسرائيل، ويحذر من التماثل مع الشاعر والايديولوجيا مع الذين يقومون بحركة ء منظرفه ومنهجه ضد الدولة

وهكذا عدنا الى «الفيطم» واكثر من ذلك يبدو ان يوم الارض في كل عام يغدو مناسبة للمبارة بين الوزراء واعضاء الكنيست وغيرهم للتسابق في التحريض على العرب، واخر عضو الكنيست ايتان - ما غيره - من «تسلطه عرب اسرائيل» وطالب عضو الكنيست حجاي مروم عرب اسرائيل بالتخلي عن اي «تشاط تخريبي» .. وعلم جرا. وكل ذلك لم يجد في عضد الجماهير العربية ولم يخيفها التهديد والوعيد التي خبرتها من «تاخزمه» هذه السلطة. وسوف تستمر هذه الجماهير باحياء ذكرى يوم الارض الخالد، لانه معلم للدفاع عن البقاء وذكرى لوحدة هذه الجماهير، التي تضامنت في هذا اليوم ايضا مع الشعب الفلسطيني في المناطق الفلسطينية المحتلة وتلاقت مع نضاله من اجل حق تقرير المصير. والجماهير العربية حين تفعل هذا انما تمارس حقها الطبيعي والقانوني

ثم اضربنا وسنضرب وسنحيي ذكرى يوم الارض الخالد في كل سنة رافضين التمييز والاضطهاد وسنتضامن مع اخوتنا في دولة فلسطين المحتلة، الذين هم لهم من لحمنا ودمنا من دمنا. اما اذا كان بعضهم لا يعجبه هذا، فليشرب البحر

● محمود ابو شنب ●

خلاصة التجربة تزكي فكرة لجان التحكيم

● شهد الاسبوع الماضي انطلاقة لاكثرية نزاعات العمل، التي كانت قد نشبت في وقت سابق، على خلفية تأزم الاوضاع الاقتصادية والمعيشية في البلاد والقرارات الحالية لمبررات عدد من واحات العمل، الاساليب التي عولجت بها، ومطالب طرفي النزاع والحلول التي امكن التوصل لها، تبين انه ورغم التنوع الكبير في اوضاع مواقع العمل، والحلول، يمكن رؤية العامل المشترك على النحو التالي:

● لقد طالت مدة النزاع بلا داع ٦٠ يوما او ٤٥ وغير ذلك، وفي ضوء طرق النزاع كان من الممكن تجنبه.

● استمعت اطراف النزاع وبعد استخدام جهود طاقتها بالكثير من العقبات، ب «وجوه» اخرى لتقريب وجهات النظر وللخفيف حدة الخلاف. وهو امر ليس بنفسه واحد يقرب من التقليد الثابت في مثل هذه الحالات، ومصل ان استعمال احد طرفي النزاع ب «وجوه» وجيهه رفض الطرف الاخر وساطتها بدعوى انحيازها لخصمه. وحصل ان اتفق بعد جهد على «وجوه» عبرت اعتراف الطرفين بحيادها ونزاهتها واستعدوا لرأيها باحترام.

● الحلول جاءت في اطار تقاسم العبء الذي لا يجوز تحميله لطبقة دون اخرى، وما جرى في شركة كهرباء القدس يقدم مثالا ساطعا على عمق الشعور بالمسؤولية والاستعداد لتقاسم العبء، فالعمال والموظفون تنازلوا طوعيه عن ٢٠٪ من رواتبهم لمدة سنة على ان لا تمس مكتسباتهم وتعويضاتهم في حال الخروج من العمل بعد ان حولوا ان الشركة تعاني من الخسارة.

وقد تعهدت ادارة الشركة بعدم فصل اي عامل من عمالها. وبحث الادارة في سبل تخفيف الخسارة، والتي تقول النقابة ان بعضها ينجم عن السرقة ذاتها وبعضها من الشبكة المستهلكة التي وتضيف ان الشركات الحماية من هذا النوع وليس في بلدنا وحده، تعتمد على المعونة الحكومية او من جهات اخرى وهو ما لا يتوفر لشركة كهرباء القدس التي يستمر تراكم العجز فيها الامر الذي يشكل خطرا جديا عليها.

اخيرا هناك مزاعمات لم يتم حلها، لانها نزاعات مصطنعة ويتدخل خارجي او جاز التعبير، ومثالها شركة بالاستيك ابو عيطة وكراجات في المنطقة الصناعية/ بيت جالا. فيما لم يعلن عن نزاعات عمل، وشركة بلاستيك ابو عيطة كما تؤكد نقابة المؤسسات في بيت لحم حلت النزاع من البداية، حيث رفعت سعر صرف الدينار بما شيكل ودفعت علاوة غلاء بمقدار ٢٠٪ ولم تفصل عمال احد الفروع الخاسرة وحولتهم الى اعمال اخرى.

وكذلك لم يعلن عن نزاعات عمل في الكراجات المذكورة التي تشغل عددا صغيرا من العمال ٢ - ٣ في اكثرها. ومع ذلك هناك من يقول بان شركة ابو عيطة تمنع العمال من رفع صوت المطالبة بحقوقهم تحت طائلة التهديد بالفصل وتلحق ذلك بتهديدات للشركة بينها كسر زجاج بعض سياراتها. واشعلت النيران في ثلاثة محلات في المنطقة الصناعية/ بيت جالا وتحت شعارات «الدفاع عن مصالح العمال» و «حماية الانتفاضة من الطفيليين» واوصاف اخرى غير لائقة.

ما يمكن استنتاجه ان موجود المحور هو شكل من اشكال لجان التحكيم التي سبق ان دعونا لتشكيلها للفصل في مثل هذه النزاعات ومثل هذا الامر ليس بدعة بل هو اقرب الى تقليد ثابته متعارف عليه. ولو كانت هذه الوجوه معروفة للجميع ومتفق عليها وتلك الصلاحية وعولة البت في مثل هذه النزاعات لامكن تجنب الكثير مما وقع وكان غير واجب الوقوع.

واذا كانت مثل هذه النزاعات قد هدأت الان فلا يعني ان اعادته لمثل هذه اللجان قد انتهت والعكس صحيح فالمستقبل المنظور لا يبشر بتحسن الاحوال المعيشية والاوضاع الاقتصادية، ومن ان تعود النزاعات في نفس المواقع او في غيرها للظهور من جديد وهناك وجوه اخرى من النزاعات تحتاج للجان تحالفه عناوين ثابتة لفض النزاعات تكون مرجعه للناس وحكمنا برنصوبه يسترشد بالمصلحة الوطنية ويضع حلولا متوازنة تراعي مصالح طرفي اي نزاع، ينشر المحبة ويساعد في اطلاق الطمانينة وحشد الطاقات كل الطاقات في الجهد العام ومنع اختلاطها فيما هو جانبي او ثانوي في ظرفنا الراهن.

● ابو وديعة ●

(عن الرملة «الطليعة» المقدسية ١٩٨٩/٣/٢٣)

عرض حال

بين جد التاريخ وهزله

● لا حلي بان هناك من لم يعد يعرف كيف يختلط جد التاريخ بهزله، وكيف تغلظ قهقهته الساخرة من اعماق الزمن، عبر تراكم سدود الوقر الادمي الموروث جيلا جيلا

اليوم، كما في الامس، يختلط جد التاريخ بالهزل ونحن عجينته. ولكن مع فارق جوهري!

* * *

في نهاية الخمسينات وبداية الستينات، اي في السنوات الاولى التي اعقبت النكبة، كنا - نحن البقية الباقية من الشعب الفلسطيني في الوطن - اضيع من الايتام على مادبة اللئام، نعيش في قرانا ومدننا وقد تحولت الى سجن كبير في ظل نظام الحكم العسكري الاسرائيلي. فلا يخرج المواطن من قريته او مدينته الا بتصريح خاص، تتحدد فيه الطريق التي يسمح المرور فيها والمحظور التوقف فيها، ولا يخرج من باب بيته ليلا لاي غرض كان - فالتجول ممنوع! كان هذا السلوك جديا جدا وكانت ابواب السجون مشرعة للمخالفين والرصاص ينتظر المتجولين في الليل.

● خلع ملابسه وقال للنساء: غضين الطرف ●

في تلك الايام كانت تتردد فكاهة ساخرة في قرى المثلث الجنوبي فكاهة للمحدث في حد ضابط من «عرس الحدود» اسمه «جابوي». كان يتنقل من هذه القرية الى تلك هاتفا وراءه قصصا غريبه في اعمال التنكيل السادية، تلمع كالاثار التي يخلفها حذوق الماء على الجدران. فمثلا، كان يلتقي شابا ما، وهو في طريقه الى احدى ابواعه ويساله: «انت متزوج؟» فان اجابه ب «نعم» ينهال عليه بالضرب وهو يصيح: «وكيف تجرؤ على الزواج مبكرا؟» وان اجابه ب «لا» ينهال عليه وهو يصيح: «ولماذا لم تتزوج حتى اليوم؟» وقد وصل الحد بهذا الضابط ان يرقب الرجل وزوجته في الطريق ويسأل:

- «هذه امراتك؟» ليجيبه - نعم.

فيسأل: الم تجد من تتزوج سوى هذه الـ.. وينهال عليه

ولعل اكثر خطوط حزون انه لماذا في افعال الضابط يلوم قصة عمل سادي مع شاب سمر من سكان الطيرة، اوقفه الضابط في الطريق الواقع بين بيدراب قلنسوة المتهوبة، حين كان عائدا من العمل، مع مجموعة من النساء الشغيلات اللواتي كن ينتظرن الفرج مزاج الضابط واخلاء سبيلهن.

- تعال يا انت.. قال له الضابط، وعندما تقدم منه واصل:

- اخلع ملابسك..

- ملابسي؟ - قال وهو ينظر الى النساء.

- جميعها - قال هذا وهو يهز الكرباج الذي لا يفارقه.

صعر الشاب يخلع ملابسه قطعة قطعة وقبل ان ينزع ورقة التوت صاح بالنساء: غضين يا خواتي! وتعرى امام، حيث «الهوس الضابطه» وامره بان يروح ويلقى هاربا في الشارع!

لكن السخريه غير جلده اليوم ولقا لمتطلبات العصر والظرف.. فاليوم، حين يقتل جنود الاحتلال طفلا او شابا او اي مواطن اعزل في غزة او نابلس او القدس او في اية بلدة من فلسطين المحتلة - فهنا هو الجد ولكن حين يعلن المحتلون عن تشكيل «لجان التحقيق» في جرائمهم - فهنا هي السخرية، السخرية لان النتائج معروفة سلفا: فالجيش لا يسلك الا حسب القواعد.

● من الدلف الى المزراب ●

- لكن الحادثة التي جرت مع حسان الغزي اعادت رجع صوت القهقهة الساخرة عبر عقدين ونصف من الزمن - القهقهة التي تخلت بظاهرة الضابط «جابوي» قبل ان يتراكم الوقر في الاذان جيلا جيلا.

حسان الغزي شاب يشتغل عند احد الفلاحين في قرية الطيرة، وينام فيها بسبب بعد المسافة وطول السفر، خلافا لزملائه الاربعة من الضفة الغربية الذين يسافرون يوميا عبر الخط الاخضر

قبل اسبوع ركب العمال جميعا في سيارة صاحب المزرعة، بعد نهاية العمل، وعند مفرق الطرق في «راس عمر» (الطيرة - الطيبة - قلنسوة)، طلب حسان ان ينزلوه هناك لكي يوفر على نفسه السين والجيم في حواجز الجيش. ونزل. ولم يطل انتظاره طويلا، فقد توقفت سيارة الشرطة الخاصة، التي يلبس افرادها القمصان الزرقاء، وتوجهوا نحوه بالسؤال: «الم تر من هنا عربية مع حصان؟» اجابهم: «لا، لم ار ايه عربية» فصاح احدهم: «يقول لا»؛ وسرعان ما ترجلوا من السياره وانهالوا عليه لكمة في الوجه واخرى في البطن وشلوط. وكل هذا مجرد «دغدغة» سبقت عملية التعرف على هويته، اذ حين نظر الشاويش في اوراقه انتفخ فمه مع فتحتي منخريه وصاح: «غزي؟ ابصاً غزي؟» بعدها، تتابعت مراسيم الضرب سريعا وبلا نظام بالايدي والعصي والاقدام، بحيث لم يعد حسان الغزي يعرف من اين تأتيه الضربات التي يأتي عليها الضرب، واطلقت القهقهة منه القوا به، كالشوال، في قعر السياره وداسوا عليه باقدامهم طيلة الطريق الى مركز شرطة الطيبة. وهناك قيدوا يديه في المقعد الخشبي وصار هدفا للبصقة كل شرطي يتعرض عليه، كانه كيس معلق في غرفة الملاكمة.

وهكذا، اراد حسان الغزي ان يتجنب دلف الحواجز فوجد نفسه تحت مزراب الجيش.

ترى، لمن قهقهة التاريخ الساخرة، ما زالت تتردد صداه في بلادنا منذ عقود «ربما» لا انها، في هذه المرة، لا تعني سوى «المسخرة». اما الجد، جد التاريخ، فعلى بعد خطوات منا وسندركه. اليوم او غدا على الاكثر

● نسيم ابو خيط ●

الاتحاد قبل ربع قرن

النائب طوبي يسأل:

أيفكر وزير المعارف بفتح الأبواب امام المثقفين العرب؟

● حيفا ـ مكتب «الاتحاد» ـ قدم النائب الشيوعي توفيق طوبي الى وزير المعارف استجواباً جاء فيه:

من المعروف ان اكثر خريجي المدارس الثانوية من الشبيبة العربية لا يستطيعون الحصول على اعمال مناسبة في دوائر الحكومة والمؤسسات العامة والخصوصية والتجارية والاقتصادية وما يشبهها، وكثير منهم يجبرون امكانية واحدة وهي العمل الجسماني غير الفني في البناء والبيارات والخدمات، الأمر الذي يسبب خيبة امل كبيرة.

واسأل حضرة الوزير ايفكر في ان يغير هذا الوضع حتى تفتح ابواب الدوائر الحكومية والمؤسسات العامة والشركات وغيرها ابوابها لاستيعاب المثقفين العرب.

● ● ●

نساء المثلث احتفلن بيوم المرأة العالمي

● الطيبة ـ احتفلت نساء المثلث بمناسبة يوم المرأة العالمي، فعقدن في الطيبة في ٢٣ آذار اجتماعاً اشتركت فيه خمسون سيدة وفتاة، وتكلمت فيه تمام عبد الكريم.

كما عقدت نساء الطيرة في ٣/٢٥ اجتماعاً حافلاً تكلمت فيه سميرة حوري. وتحدثت الخطيبتان في الاجتماعين عن دور المرأة في مساندة الرجل في كفاحه.

وتألفت في الطيرة على اثر الاجتماع لجنة من خمس سيدات لتنظيم العمل النسائي في القرية. كما اتخذت في الاجتماعين قرارات هامة تدعو الى حماية الطفل والامهات والمحافظة على السلام وتجنيب العالم حرباً نووية.

● ● ●

أبرز العناوين التي تصدرت العدد

■ الجامعة العربية تستنكر العدوان البريطاني على اليمن وتطالب بتصفية القواعد البريطانية في العالم العربي.

■ الاستعمار الانجلو ـ امريكي من وراء صراع سعود ـ فيصل في العربية السعودية. صحيفة جبهة التحرير الوطني في السعودية تنشر قبل اسابيع خطة امريكية لابعاد فيصل، وتصف كيف لجأ فيصل الى الانكليز. الصراع يدور في اطار تدهور الاوضاع في السعودية وتعميق ازمتها.

■ «هآرتس» أبرزت نبأ مراسل اجنبي يعلن: اسرائيل تقترب من كفاءة نووية عسكرية.

■ انتخابات الصومال هادئة لم تعكرها حوادث.

■ بعد منطقة الحزب الشيوعي في الناصرة يهتف: ليوحد اصحاب السيارات قواهم لنيل مطالبهم، لتتوقف مطاردة الشرطة ولتساند المجالس المحلية اصحاب السيارات والمواطنين في المعركة من اجل تنظيم المواصلات.

(«الاتحاد» ـ ١٩٦٤/٣/٣١)

قراءة في جوائز الاوسكار الـ (٦١)

● لوس انجلوس ـ يو.بي.آي ـ شهدت قاعة «شراين اوديتوريوم» في هوليود، صباح الخميس الماضي (حسب توقيتنا المحلي) حفل توزيع جوائز الاوسكار الـ (٦١) على التوالي.

فيما يلي لائحة الجوائز الكاملة التي وزعتها اكاديمية السينما والعلوم الامريكية:

● افضل فيلم ـ «رجل المطر».
● افضل ممثل ـ داستن هوفمان عن فيلم «رجل المطر».
● افضل ممثلة ـ جودي فوستر عن فيلم «المتهمون».
● افضل مخرج ـ باري ليفنسون عن فيلم «رجل المطر».
● افضل ممثل مساعد ـ كيفن كلاين عن فيلم «سمكة تدعى وندا».
● افضل ممثلة مساعدة ـ جينا ديفيس عن فيلم «سائح بالصدفة».
● افضل فيلم اجنبي ـ «بيلي الفاتح» (الدنمارك).
● افضل سيناريو ـ رونالد باس وباري مورو عن فيلم «رجل المطر».
● افضل سيناريو مقتبس عن نص ادبي ـ كريستوفر هامبتون عن فيلم «العلاقات الخطرة».
● افضل تصوير ـ بيتر بيزيو عن فيلم «الميسيسبي يشتعل».
● افضل صوت ـ لس فريشولتز ودك الكسندر وفرن بور وويلي بورتن عن فيلم «بيرد».
● افضل مونتاج ـ ارثور شميد عن فيلم «روجر رابيت».
● افضل موسيقى ـ دايف غروسين عن فيلم «ميلاغرو».
● افضل اغنية ـ كارلي سايمون اغنية «لت ذي ريفر رن» في فيلم «الفتاة العاملة».
● افضل ادارة فنية ـ ستوارت كريغ وجيرارد جيمس عن فيلم «العلاقات الخطرة».
● افضل ازياء ـ جيمس اتشسون عن فيلم «العلاقات الخطرة».
● افضل فيلم وثائقي قصير ـ ويليام غوتنتاغ وماكولم كلارك عن فيلم «لا تنس اليوم».
● افضل فيلم روائي قصير ـ دين باريسوت وستيفن رايت عن فيلم «دي ابيتيت اوف ديتيس جونيتس».
● افضل فيلم قصير للرسوم المتحركة ـ جون لاسيتر ووليام ريفز عن فيلم «تن توي».
● افضل فيلم وثائقي ـ مارسيل اوفولس عن فيلم «اوتيل تيرمينوس».
● افضل مؤثرات خاصة (صوراً) ـ فيلم «روجر رابيت».
● افضل مؤثرات خاصة (موسيقى) ـ فيلم «روجر رابيت».
● افضل ماكياج ـ فيلم «بيتلجوس».

اضافة الى ذلك نال فيلم «روجر رابيت» جائزة خاصة اعلن عنها في بداية حفل توزيع الجوائز واطلقت عليها بسبب «الانجاز المميز» وهذا يعود الى ان الفيلم يتقاسم ادواره ابطال حقيقيون وابطال من ورق!

■ «بيلي الفاتح» افضل فيلم اجنبي

الفيلم الدنماركي «بيلي الفاتح» الفائز على جائزة الاوسكار كأفضل فيلم اجنبي كان حصل على السعفة الذهبية في مهرجان «كان» الاخير. وهذا الفيلم الذي اخرجه بيلي اوغست يضطلع ببطولته الرئيسية الممثل ماكس فون سايدو، الذي كان مرشحاً لجائزة افضل ممثل بالدور الرئيسي.

يروي الفيلم قصة فلاح سويدي «لاسه» (يقوم بالدور ماكس فون سايدو) وابنه «بيلي» (بيلي هفينيغار) اللذين يهاجران الى الدنمارك املاً بحياة افضل.

وقد صور الفيلم في مواقع طبيعية خلابة وهو يظهر الايقاع ويحتشم ويحكي حيوات اهل المهاجرين في مهجرهم، فتى يرضى «لاسه» بوضعه كعامل رواعي ذليل ومستقبل يقرر «بيليه» البحث عن الثروة في امريكا.

وماكس فون سايدو هو نفسه من عائلة سويدية صغيرة وكان رحب بدوره في هذا الفيلم لان دوره فيه يقتضي استخدام اللهجة المحلية التي كان يستعملها خلال طفولته.

■ كيفن كلاين ـ اوسكار افضل ممثل مساعد

الممثل كيفن كلاين (٤١ عاماً) الفائز على جائزة الاوسكار كأفضل ممثل مساعد عن دوره في فيلم «سمكة تدعى وندا» للمخرج تشارلز كريشتون معروف بادواره اللامعة على المسرح، وكان تميز بدوره كعشيق ميريل ستريب في فيلم «سوفير شويس». واشترك ايضاً في فيلمي «ذا بيغ شيل» و«قراصنة بنزانس».

وكان صرح اخيراً انه افتقد ادوار المسرح ان اتم بها في السينما. اعتبر ان مهنتي في السينما لا تزال مفتوحة الى حد كبير. لم يقم احد بتصنيفي حتى الان وآمل ان يستمر ذلك.

■ جينا ديفيس ـ اوسكار افضل ممثلة مساعدة

[illegible]

> طيار
>
> ● نزيه قسيس ●
>
> نص الليل
> شد الحيل
> ربط خصرو شد حيال
> طار وعلا فوق جبال
> دار وحام
> فوق النجمة العالي علم
> ظهر ماج
> مثل المركب فوق مواج
> رف جناح
> وطير جناحو ما في سلاح
> ظهر جناح
> وكتير شاح
> صوتو العالي سرد باح
> يا اوطانه
> حامل في صدري بركانه
> قلب الغصة صوتو شق
> ودمعو فوق جفونو رق
> دمعو سال
> جناحو مال
> قلب وطارو ظهر شد
> صدر وطارو صوتو رد
> ظهر دق
> صوت الحق
> جنحو الواسع صار يجول
>
> صار يقول
> مراجع راجع يا وديانه
> مراجع راجع عالبيادر
> دمعو شاح
> لا تخيرو شاف سياح
> لكن ظهرو حامل وعد
> حامل عهد
> جنحو جمع طيور الرعد
> جمع السعد
> صار يدور يدور يدور
> مثل سمور
> وامضو عالي عالي السور
> ما برك
> مهما جد
> دار ولف
> ويجنحو رف
> هز الارض
> طول وعرض
> هز الدنيا بشعلة نور
> وصار الكون الغافي يدور
> فكرو صار
> فوق بلادو شعلة نار
> ظهرو تحت ترابو نام
> ذكرو دام
> وشعرو فوق ترابو قام

> من نوادر جحا
>
> ## العالم في حمار جحا
>
> ● كان ثلاثة من الرحالة يسيحون في أطراف البلاد يتباحثون مع علماء كل بلدة يمرون بها ولما وصلوا الى بلاد الروم ارادوا الاجتماع بمشاهير علمائهم فأشار بعضهم على السلطان ان يستدعي جحا لمناقشتهم لانه كان من اهل الظرف والرقة.
>
> فأقام السلطان مأدبة في ساحة قصره ودعا اليها الشيخ والضيوف ولما جاءت الدعوة الى جحا امتطى صهوة حماره وسار الى المكان المعين ولما اطلعوه على غاية الضيوف، قال نبدأ بالجواب على اسئلتهم ثم تمتع بالضيافة، والتفت اليهم فقال هاتوا اسئلتكم. فقام الاول وقال، اين هو يا سيدي وسط الدنيا؟ فأشار الشيخ بعصاه الى حيث وضع حماره يده اليمنى وقال، ان وسط الدنيا هو في المكان الذي وضع فيه الحمار يده اليمنى تماماً. قال الضيوف، والدليل على ذلك؟ قال، اذا لم تصدقوا فعليكم بالكيل فإن وجدتم ما يخالف قولي من زيادة او نقصان فكذبوني.
>
> ثم قام الضيف الثاني وقال: كم عدد النجوم؟ فأجاب جحا فوراً، عدد شعر حماري. فسأل، وكيف تعرف ذلك؟ قال اذا لم تكن تصدق قولي فعدها فان كانت اكثر واحدة او اقل واحدة فانك محق بالكلام. قال السائل وهل يعد شعر الحمار؟ قال جحا او تعد نجوم السماء!
>
> ثم قام الثالث وسأله كم شعرة في لحيتي هذه فقال جحا بدون تردد، بقدر ما في ذنب حماري من الشعر. قال الضيف وكيف تثبت ذلك. قال بأن تقلع شعرة من لحيتك واخرى من ذنب الحمار فان اتفق المجموعان كان الحق بجانبي والا فالحق بجانبك. فضحك الضيوف من هذه الاجوبة اللطيفة السريعة وهنأوا برقة جحا ودماثة اخلاقه.

الجديد في العلم عند السوفييت

الاسماك وحبوب الذاكرة!

● معروف ان هناك مواد قادرة على تحسين ذاكرة الحيوانات، وقد برهن علماء الفيزيولوجيا، بشكل مقنع، على ذلك في التجارب المخبرية التي اجريت على الفئران والكلاب والقرود والمواد المؤثرة في الذاكرة تولدها خلايا الدماغ لدى اللبونات. وهنا يبرز هذا السؤال: هل تؤثر هذه المواد في ذاكرة الاسماك؟ وعلاوة على الاهمية العلمية البحتة، فلهذه المسألة اهميتها التطبيقية، لانها مرتبطة بتربية الانواع الثمينة من الاسماك.

وهكذا تنتهي عملية تكثير السلمون وانواع الاسماك الفاخرة الاخرى في مزارع خاصة، وافراخ الاسماك، بعد اطلاقها في الاحواض الطبيعية، تغدو فريسة لانها تكابد دون الراشدين، وحرمت من معرفة اشياء كثيرة منها مثلاً عدم معرفتها من الاسماك المفترسة.

[illegible]

تستوعب الفرس بشكل اسرع واعمق من الاسماك الموجودة في الحوض الاخر الثاني.

(خاص بـ «الاتحاد» من وكالة «نوفوستي» السوفييتية)

> حكايات من تراثنا العربي
>
> ## الأدب الموهوب
>
> ● هجر اعرابي زوجته لأنها ولدت له بنتاً وصار يأوي الى بيت يجاور لها فسمعها ترقص ابنتها وتنشد:
>
> ما لأبي حمزة لا يأتينا ... يظل في البيت الذي يلينا
> غضبان ان لا نلد البنينا ... تالله ما ذلك في ايدينا
> وانما نأخذ ما اعطينا ... ونحن كالزرع لزارعينا
> ننبت ما قد زرعوه فينا
>
> وما ان سمع زوجها هذه الابيات حتى شعر بحب الطفلة ينمو الى ان ولج عليها القبة وقبلها وقبل ابنتها وقال: ظلمتكما ورب الكعبة!

> ● تهنئة ●
>
> ● الى امل وصبحي ظاطور بولادة الابنة سعيد
>
> ● والى كاملة وعصام امارة بولادة الابن البكر جابر
>
> خليل ابو ليل ـ بئر السبع

> ● احر التهاني ●
>
> الى ابن الخال علي سليمان بيارة وزوجته بمناسبة الزفاف والف مبروك.
>
> يوسف محمد بيارة وزوجته

> ● اجمل باقة ورد ●
>
> الى ابراهيم عبد شيخ احمد وخطيبته رشيدة نجمي بالخطوبة وبالتوفيق للقرعة المناسبة.
>
> ...

دور الجد في الأسرة الفرنسية

● فرنسا تطلق الثامن والعشرين من آذار عيداً للاجداد في فرنسا! ● اكثر من نصف اطفال فرنسا يقضون عطلهم مع جدودهم ●

● طفل يقضي عطلة الاسبوع مع جده ●

● يمثل كل مولود جديد، بالنسبة للجد، هدية من الحياة، ورباطاً جديداً بين كل الذين سبقوه والذين خلفوه.

ويأتي كتاب سيغولان رويال بعنوان «ربيع الجدود ـ اكتشاف الاعمار الجديدة» (منشورات «روبير لافون») ليعلن عن ظهور جيل جديد من الجدود. ففي فرنسا اليوم هناك امرأة من كل امرأتين جدة قبل سن ٥٢ سنة، وفي الستين يصبح ثلثها في العمل ثلاثة احفاد. وهناك رجل من كل اثنين جد قبل سن ٥٥ سنة.

وهذا الانخفاض في سن الجد يؤدي الى حوار اوثق بين الاجيال والى اتصالات اكثر تواتراً، اذ هناك اربعة مراهقين من كل خمسة تتراوح اعمارهم بين سن ١٥ و ١٨ سنة يلتقون بجدودهم مرة على الاقل في الشهر، وواحد من اربعة يراهم مرة في الاسبوع، ونسبة ٨٧٪ من الشبان يرون ان جدودهم فهموا الطفل، ومحبوبون.

وجدود اليوم اصبحوا اكثر شباباً من حيث العمر وكذلك ايضاً من حيث العقلية. لقد تقلصت المسافة الفاصلة تقليدياً بين الجيلين.

وتنبه بأسف الكثير من علماء الاجتماع عن تصدع العائلة ترى سيغولان رويال في ذلك «تشاؤماً» في غير محله، وتوضح ان العائلة ليست في ازمة وانما في تحول، وان الطفل المتنقل بين مختلف مساكن والديه المتغيرة حسب الثنائي او انفصال الزوجين يجد لدى جدوده نقطة استدلال جغرافي ثابتة. فعلى الجدود اذن الابقاء على الرابطة العائلية، واعطاء الشعور بالانتماء الى اسرة حتى ولو تفتت او اختلف عناصر هذه الاسرة.

عن تعدد العائلة نشأ جديد، والجديد اليوم هو طبيعة العلاقات وحرارة المبادلات. ولقد تعب الحنين وحين فقد اصبح كل واحد يتحاشى المناقشات التي قد تؤدي الى الاختلاف والتنازع. ولاحظ المعهد الوطني للدراسات الديمغرافية ان نسبة ٦١٪ من العائلات استجوبت اجابت بأنها تتحاشى النقاشات السياسية.

ولو حاولنا رسم صورة نموذجية للجد لقلنا انه يجب ان يكون في نفس الوقت مستقلاً او تحت الطلب، حنون وحازم، منظم وصاحب اهواء. وهناك طفل من كل اثنين يذهب الى العطلة مع جدوده، ونسبة ٨٠٪ من الذين تجاوزوا سن ٥٥ سنة يقولون بانهم يختارون تاريخ عطلتهم حسب عطلة اطفالهم.

كثير من الواجبات وقليل من الحقوق. لذا يجب تشجيع الاجداد كما تنصح بذلك سيغولان رويال.

اخيراً، تجدر الاشارة الى ان يوم ٢٨ آذار اصبح عيداً للاجداد في فرنسا.

(عن نشرة «احداث السبعة» في فرنسا)

اجراء اول جراحة في العالم لزرع قلب وبانكرياس في آن واحد!

● واشنطن ـ يو.بي.آي ـ تم اجراء اول جراحة في العالم لزرع قلب وبانكرياس في آن واحد لرجل في الخامسة والاربعين من عمره مصاب بداء السكري منذ مدة طويلة. وكان مهدداً بالموت وشيكاً لان البنكرياس «اتلف القلب» الذي كان يعاني بالفعل قصوراً في وظائفه وبذلك اصبح هناك احتمال بنسبة ٨٠ في المئة لان يعيش سنة اخرى. اعلن ذلك في مطلع الاسبوع الماضي في المستشفى الذي اجريت فيه الجراحة بواشنطن.

واوضحت المتحدثة باسم المستشفى، سارة دودج، ان باري كاتر لم يبد عليه ما يدل على لفظ العضوين المزروعين. واوضحت ان هذا الزرع للعضوين يعتبر على حد علمنا اول عملية تجرى من هذا النوع.

وقالت زوجته انه كان يعتني واضافت معتمدة ترون شخصاً عزيزاً سيفارق الدنيا تتمسكون بأهداب اي شيء يمكن ان ينقذه. وقالت «كانت تلك فرصته الاخيرة».

والمريض باحث علمي ببرنامج حرب النجوم التابع لوزارة الدفاع. وقد اجريت له عملية وضع صمام في الشريان التاجي منذ سبع سنوات ولكن وظائف القلب بدأت تختل طوال الاسبوع الماضية. ودخل كاتر المستشفى وانتظر اسبوعاً الى ان تم الحصول على قلب لانه كان من المقرر في بادىء الامر ان تجرى له عملية زرع للقلب. ثم قرر الاطباء زرع البنكرياس ايضاً. واوضح مصدر من المستشفى ان حالة السكري الخطيرة لدى المريض من شأنها ان تحول دون اداء العضو الجديد لوظائفه على خير وجه.

واوضحت دودج ان داء السكري يمكن ان يحدث ضرراً بالجهاز الدوري، وفي حالة مرضى السكري فان امراض القلب الخطيرة تعد من مضاعفات مرض السكري.

وجدير بالذكر ان البنكرياس يتسبب في الاصابة بمرض السكري اذ انه ينتج الانسولين وهو الهرمون اللازم لاحداث توازن نسبة السكر في الجسم في اطار مجموعة العمليات المتصلة ببناء البروتوبلازما. واوضح المستشفى انه تم اجراء عمليتين لزرع العضوين استغرقتا يوماً كاملاً وقال الدكتور جيمي لايت احد اعضاء فريق الجراحين وكل شيء يسير على خير ما يرام والبنكرياس الجديد يعمل واعتقد ان المريض شفي من السكري.

واوضح الاطباء انه اذا سارت الامور على خير وجه يمكن لكاتر ان يغادر المستشفى خلال بضعة اسابيع بل ربما يستطيع استئناف مهام وظيفته في وزارة الدفاع.

كلمات متقاطعة

● ● ● لغز رقم (٣٦٩) ● ● ●

● اعداد: ازدهار أسعد نعامنة ـ عرابة ■

افقي:
١ ـ بئر مقدسة في مكة ـ لين
٢ ـ سهل (معكوسة) ـ من الطيور
٣ ـ واحد (بالانجليزية) ـ اهمال (معكوسة)
٤ ـ احد الوالدين (معكوسة) ـ قال ـ سلم
٥ ـ يطوي ـ آن ـ خلق (معكوسة)
٦ ـ كلمة دالة على التكرار
٧ ـ قدم ـ قطف
٨ ـ اسم موصول ـ يذهب ـ من الاسماء الحسنى
٩ ـ يتلمس ـ ود (معكوسة) ـ هرب
١٠ ـ تلعب ـ إحدى الاسعد

عمودي:
١ ـ ملكة تدمر + القص
٢ ـ اشهر لوحات ليوناردو دافنشي + تكلم
٣ ـ رج (معكوسة) ـ آثر ـ خاصته
٤ ـ صوت الانفجار
٥ ـ تعرفنا (معكوسة) ـ حاول
٦ ـ عاصمة اسيوية + احد الانبياء
٧ ـ قطر عربي ـ من السم الهيطة
٨ ـ للبي ـ بسط
٩ ـ عبر ـ عكس يطير
١٠ ـ مدينة فلسطينية محتلة ـ سهل

● ● ● حل لغز رقم (٣٦٨) ● ● ●

افقي:
١ ـ خرستان خرساك + ر
٢ ـ بريجنيف ـ برو
٣ ـ نصح + أجزم
٤ ـ اجازة + مكر
٥ ـ جف ـ الوشيه ـ عن
٦ ـ ام ـ ي ي ا ي ـ جدي
٧ ـ راغ ـ ا ـ ان
٨ ـ آ
٩ ـ تشيكوسلوفاكي
١٠ ـ رهان + يكرر + سرب
١١ ـ ضرغام + قصي + أكسر
١٢ ـ رويب + عابر ظفر

عمودي:
١ ـ جب ـ لج ـ ارمز
٢ ـ رر ـ فار ـ شهاب
٣ ـ سي ـ ما ـ يغني
٤ ـ جت ـ اج ـ كار + ب
٥ ـ ان ـ آلي ـ بري + ضر
٦ ـ فنزويلا + نفيس
٧ ـ صفة + هشلم ـ ل + كمل
٨ ـ حربي ـ و + رصف
٩ ـ سباكة ـ فرار
١٠ ـ ارجم ـ جم ـ أبكم
١١ ـ كنز ـ عين ـ كرسا
١٢ ـ رومانو ـ عرسي

■□ الحرية □■

● بريشة الفنان الفلسطيني محمد الركوعي ●

عن مجلة «الهدف»

شمير يشترط وقف الانتفاضة لاجراء انتخابات في فلسطين المحتلة!!

● نيويورك - الوكالات - اقترح رئيس الوزراء الاسرائيلي يتسحاق شمير، في مقابلة نشرتها صحيفة «نيويورك تايمز» امس الاول الجمعة، بان يشارك الفلسطينيون في انتخابات تجري في فلسطين المحتلة لكن فقط بعد انهاء الانتفاضة التي تشهدها هذه الاراضي الآن!!

واضاف شمير ان هذه الانتخابات ستسمح للفلسطينيين باختيار ممثليهم في مفاوضات السلام مع اسرائيل مشيرا الى المواضيع التي سيناقشها في محادثاته مع الرئيس الامريكي، جورج بوش، الاسبوع الجاري في واشنطن.

ومن جهة اخرى اكد شمير مجددا ان اسرائيل لن تفاوض ابدا منظمة التحرير الفلسطينية!! الا انه لم يستبعد انتخاب ممثلين عن منظمة التحرير وفق ما ذكرت الصحيفة!!

واضاف رئيس الوزراء الاسرائيلي ان «الانتفاضة يجب ان تتوقف الا انه يستحيل حسب رأيه، «اجراء مفاوضات حقيقية تحت ضغط العنف والاضطرابات»!!

وكتبت الصحيفة ان شمير اعرب عن نيته في طلب ٤٠٠ مليون دولار كمساعدة خارجية لبناء مساكن لـ ٢٥٠ الف فلسطيني في فلسطين المحتلة!!

وتابع رئيس الحكومة الاسرائيلية انه سيدعو مرافقي «اتفاقية كامب ديفيد» اسرائيل ومصر والولايات المتحدة، الى «الاسهام في بدء محادثات ومفاوضات مع الفلسطينيين لرؤية ما يمكننا ان نفعله سوية».

«٢٥ الف عربي يتعاطون المخدرات»

● تل ابيب - لمراسل خاص - بمبادرة من ادارة جامعة «بير ايلان» في تل ابيب وبالتعاون مع جمعية «الهلال» لمكافحة المخدرات عقدت في الجامعة، الاسبوع الماضي، محاضرة شارك فيها طلاب الماجستير في علم الاجرام والخدمة الاجتماعية، العرب واليهود، حول موضوع المخدرات في الوسط العربي واسباب تعاطيها.

وقدم عادل ابو رباح، رئيس جمعية «الهلال» تقريرا عن نسبة تعاطي المخدرات في الوسط العربي في اسرائيل. وقال ان عدد المدمنين على تعاطي الحشيش هو (١٦) الف والمدمنين على تعاطي الكوكايين (٤) الاف وعلى تعاطي الهيروئين والمورفين (٥) الاف مدمن.

وقال ان عدد الذين يتعاطون الحشيش في المناطق المحتلة هو (١٤) الف شخص والكوكايين (٣) الاف والهيروئين والمورفين (٣) الاف.

ويشار الى انه لا يوجد عدد دقيق او تقريبي لعدد المدمنين او المتعاطين للمخدرات. واوصت المحاضرة على ضرورة التعامل مع ظاهرة تعاطي المخدرات بحذر شديد اذ من شأن العدد المذكور اعلاه في الوسط العربي في اسرائيل ان يتضاعف خلال ثلاث سنوات ما لم تتخذ اجراءات علاجية ووقائية وارشادية لازمة بهذا الشأن.

حفل تأبيني في الذكرى الاربعين لرحيل المناضل الشيوعي محمد مصاروة

● الطيبة - لمراسلنا محمد ابو اصبع - اقيم في مدرسة الغزالية في الطيبة اواخر الشهر الماضي، حفل تأبيني في الذكرى الاربعين لرحيل المناضل الشيوعي محمد احمد حسين مصاروة (ابو ناظم)، وقد غصت قاعة المدرسة بحشد كبير من اصدقاء ومحبي الفقيد ورفاق دربه.

وشارك في كلمات التأبين قاضي المحكمة الشرعية في القرية الفاضل يوسف السرالي وتلاه على التوالي رئيس مجلس الطيبة المحلي، رفيق حاج يحيى، وعن مجلس عمال الطيبة، محمد طياح حاج يحيى، وعن الحزب الشيوعي والجبهة في الطيبة، عبد الحميد ابو عيطة.

وقد عدد المتحدثون مناقب الفقيد وكفاحه ووقوفه الى جانب الطبقة العاملة واخلاصه لحزبه وابناء شعبه.

ويشار الى ان الفقيد كان عضوا في اول مجلس محلي في الطيبة اقيم في ظل الحكم العسكري (١٩٥٥)، كما اشغل عضوية مجلس العمال من سنة ٨١ لغاية ١٩٨٨.

وقد شكر نجل الفقيد حسين مصاروة، باسم العائلة لجنة التأبين والمتحدثين والحضور.

جمعية المياه في ابو سنان تقرر تجديد خطوط شبكة المياه

● ابو سنان - لمراسلنا - عقدت جمعية مياه المساهمة والهيئات اجتماعا خاصا لمناقشة تغيير وتجديد خطوط شبكة المياه القديمة. وقدم سكرتير الجمعية الاستاذ عفيف عزام بيانا تفصيليا عن الموضوع، خاصة وان مهندس الجمعية السيد يوسف ذيب قد اعد الخرائط اللازمة لتنفيذ المشروع. وبعد نقاش من اعضاء الجمعية اتخذ قرار البدء بمرحلة الاولى بتغيير خطوط من الخط الرئيسي الى اطراف القرية يبلغ طولها ثلاثة كيلومترات. كما تقرر التوجه الى المجلس المحلي ودائرة الاشغال وشركة الكهرباء لاخذ موافقتها البدء بالحفريات وتنفيذ المشروع. وقد اخذت هذه القرارات رغم الصعوبات.

ومن الجدير ذكره ان جمعية المياه تحظى باحترام وتقدير السكان لنشاطها الامين في عملها، فالثقة المتبادلة وتجاوب السكان معها جعلا ميزانيتها ايجابية والذي مما ساعد على المحافظة على اسعار المياه رخيصة نسبيا وكذلك شطر الساحة.

معجزة طبية في مستشفى العفولة

مات ١٦ يوما.. ثم عاد الى الحياة..

● الناصرة - من مكتب «الاتحاد» - شهد مستشفى العفولة في الاسابيع الاخيرة معجزة طبية، اذ بعد (١٦) يوما من الشلل التام، بعثت الحياة في جسد شمونيل كوهن (٦٢ عاما)، بشكل مفاجئ، ادهش الاطباء.

وقصة هذه المعجزة، التي سمع بشرها في بداية الاسبوع، بدأت قبل (٣) اسابيع حين اصيب كوهن، وهو مواطن من عتليت حضر مع زوجته ابنه العفولة لزيارة العائلة، بنوبة قلبية في كنيس في العفولة. فحضرت سيارة الاسعاف الى المكان وبدأ الطاقم الطبي في معالجته بمختلف وسائل الانعاش المتبعة بما في ذلك الضربات الكهربائية. وادخل في حالة صعبة جدا الى غرفة العلاج المكثف. وبعد قليل من العلاج حدد وضعه بالشلل التام وظل في هذا الوضع (١٦) يوما.

ويقول د. كانس عن المعجزة التي حصلت بحضوره «عندما عند المرور على جميع المرضى في القسم لاقول لهم صباح الخير، وفجأة سمعت صوتا خافتا يقول: صباح الخير. فتلفت حولي ولم اكد اصدق. لقد جاء هذا الصوت من سرير شمونيل كوهن الذي لم اقل له صباح الخير باعتبار انه مصاب بالشلل التام ولا يرد. فذهلت. لقد عادت الحياة الى الرجل، وهو من الناحية الطبية يعتبر ميتا».

ومنذ ان بعثت الحياة في الرجل تحسن وضعه كثيرا، واصبح يعرف من حوله ويعد الارقام، الامر الذي يبعث على تفاؤل اطبائه بامكانية استعادة كل نشاطه وقواه ليعود انسانا طبيعيا ومعافى.

مبروك يا ناميبيا.. والعقبى لفلسطين!

● تتمة من صفحة ١ ●

وسيشرف الجيش على تطبيق قرار الامم المتحدة رقم ٤٣٥ الذي اقر العام ١٩٧٦، وينص على اجراء انتخابات حرة ونزيهة بعد مرور سبعة اشهر في هذا الاقليم البالغ عدد سكانه ١,٣ مليون نسمة والذي سيطر عليه النظام العنصري في جنوب افريقيا منذ العام ١٩١٥.

وقد خرج عشرات الالوف من المواطنين الى الشوارع لبدء الاحتفالات بالحرية، الامر الذي اثار رعب النظام العنصري الحاكم لعهده بالفه الاتفاق.

ويذكر انه في اطار انتشار رياح التغيير والوفاق الدولي في العالم والاتفاق السوفييتي - الامريكي على تسوية النزاعات الاقليمية في العالم، جرت مفاوضات ناجحة من اجل تطبيق قرار الامم المتحدة، واتفق على مهلة ٧ اشهر يواصل خلالها النظام العنصري الحكم وفي الوقت نفسه يتم التحضير لاجراء انتخابات نزيهة. وفي اعقاب الانتخابات سيجري تنصيب استقلالها وذلك بعد ٧٤ عاما متواصلة من الاستعباد.

ماذا بقي ان نقول اضافة الى مبروك يا ناميبيا«ة» الفطين لشعبنا المتطلع في الضفة والقطاع والقدس!! فانتصار الشعوب المناضلة هو امر حتمي

لجنة متابعة التعليم في الوسط العربي تضع برنامجا تحضيريا لمؤتمر التعليم العربي الثالث

● اللجنة تقر اجراء (٦) ايام دراسية في الجليل والمثلث والمدن المختلطة لبحث وصياغة اوراق عمل ستقدم كتوصيات للمؤتمر ● في ١٣ الجاري لقاء مع وزير المعارف لحث الوزارة على المشاركة ●

● شفاعمرو - لمراسل خاص - على شرف مؤتمر التعليم العربي الثالث الذي اتفق على اقامته في السابع من ايار القادم ستقيم لجنة متابعة قضايا التعليم العربي ستة ايام دراسية في الجليل والمثلث والمدن المختلطة في الاشهر القادمة، لبحث وصياغة اوراق عمل ستقدم كتوصيات للمؤتمر.

وكانت لجنة متابعة قضايا التعليم العربي الموسعة عقدت اجتماعا لها امس (السبت) في بلدية شفاعمرو وتدارست كيفية انجاح مؤتمر التعليم العربي الثالث الذي من المتوقع ان تشترك فيه بشكل واسع كافة التنظيمات والهيئات الرسمية والشعبية وجميع الاطراف التي لها علاقة بالتعليم العربي في اسرائيل.

وافتتح الاجتماع د. ماجد الحاج رئيس لجنة متابعة قضايا التعليم العربي فاكد ضرورة تقديم الارقام والحقائق العلمية حول وضع التعليم العربي الامر الذي من شأنه دعم مطالبنا ونضالنا العادل من اجل المساواة بفرة اكبر. واوضح ان اللجنة ستبادر باقامة الايام الدراسية في مختلف المدن والقرى العربية في البلاد تحضيرا للمؤتمر.

ويجري نقاش بمشاركة جميع ممثلي الهيئات والتنظيمات التي لها علاقة بالتعليم العربي، واتفق على اقامة الايام الدراسية والتي هي عبارة عن جلستي عمل في الصباح وبعد الظهر.

وسيقام اليوم الدراسي الاول في مقتنيات حيفا يوم ٥/١٩، وسيبحث موضوع «التربية والتعايش» بمشاركة محاضرين يهود وعرب. وسيقوم بتركيزه السيدان محمود يونس وعبد الجبار يونس.

اما اليوم الدراسي الثاني فسيكون حول موضوع «التعليم العالي» وسيقام يوم ٥/٢٧ في مدينة الناصرة. وسوف يشرف على تركيزه السيدان علاء رعبي وسليم عمان. وستقدم خلاله محاضرات حول المواضيع الآتية: دور التنظيمات الطلابية في حياة الطالب، والعمل والبطالة لدى الطلاب الجامعيين، ودور المثقف في تطوير مجتمعه وذلك على مستويين (أ) ما يمكن القيام به ولم يفعل و(ب) دور المثقفين العرب في عملية التغيير.

وسيقام اليوم الدراسي الثالث يوم ٦/١٦ في قرية الرامة في الجليل الاعلى. وسيكون موضوعه «بساتين ورياض الاطفال» وسيقوم بتركيزه السيدان رائق اسماعيل وصلاح دلال. وسوف تقدم المحاضرات حول: (أ) وضع البساتين ورياض الاطفال و(ب) الفنون المسبقة وادب الاطفال و(ج) ادخال التكنولوجيا الى البساتين و(د) تأهيل مربيات البساتين و(هـ) بعض الفروق العقلية في رياض وبساتين الاطفال.

وسيكون موضوع اليوم الدراسي الرابع «التعليم التكنولوجي» وسيقوم بتركيزه السيدان محمد عبادة ومحمود ادريس. وسيقام في حيث الزرقية في الطيبة يوم ٦/٢٣ وسيبحث من خلال المحاضرات، اهمية التعليم التكنولوجي لدى الطلاب والشباب وتصنيع الوسط العربي، وسيجري دراسة مقارنة عن الوسط العربي مقارنة بالوسط اليهودي في هذا المجال.

وستقام ايام دراسية ايضا في مدينة عكا حول موضوع «تساقط الطلاب» سيقوم بتركيزه السيد رياض موسى ويوم دراسي اخر في مدينة الناصرة سيبحث موضوع مناهج التعليم وسوف يشرف على تركيزه د. محمد حبيب الله.

وفي نهاية الاجتماع لخص د. الحاج والنقاش مستعرضا نشاطات الايام الدراسية المختلفة، واكد على ضرورة انجاحها ودعا وزارة المعارف والجهات الرسمية الى المشاركة في الايام الدراسية والمؤتمر.

هذا ومن المقرر ان تعقد لجنة متابعة قضايا التعليم العربي يوم ٤/١٣، اجتماعا لها مع وزير المعارف يتسحاق نافون وسيتم خلال الاجتماع طرح البرنامج العام وامكانية مشاركة الوزارة في الايام الدراسية والمؤتمر.

شمير يزور هولندا قريبا في اطار جولة اوروبية

● لاهاي - الوكالات - ذكرت الاوساط الدبلوماسية في لاهاي يوم الجمعة الاخير، ان رئيس الوزراء الاسرائيلي يتسحاق شمير سيقوم بزيارة رسمية الى لاهاي في ايار او حزيران القادمين في اطار جولة اوروبية يزور خلالها خصوصا هولندا واسبانيا.

واوضحت المصادر نفسها ان المواعيد المحددة لجولة رئيس الحكومة الاسرائيلية الاوروبية تجري بشأنها حاليا مفاوضات بين مختلف العواصم المعنية.

واكد متحدث رسمي هولندي ان زيارة شمير للاهاي مرتقبة في الاشهر المقبلة. واشار الى ان رئيس الوزراء الهولندي رود لوبرز دعا شمير الى زيارة لاهاي خلال الزيارة الرسمية التي قام بها لاسرائيل من ١٧ الى ١٩ شباط الماضي.

وكانت هولندا التي تضم الآن دول المجموعة الاقتصادية الاوروبية غربا الى اسرائيل اوفدت الى تونس في كانون الثاني الماضي بعثة من كبار الموظفين لاجراء اول اتصال رسمي مع منظمة التحرير الفلسطينية.

اعتداء عنصري همجي على مسجد «حسن بك»

● تتمة من صفحة ١ ●

برسم الصلبان المعقوفة (النازية) على مصحفين وبرسم اشكال كبيرة للصلبان المعقوفة على الجدران الداخلية في الجامع كما رسموا شكل المطرقة والمنجل على خشبة موضع المصحف، لزرع الفرقة والبلبلة والتمويه على الجريمة النكراء.

وعلى الفور قام اعضاء الهيئة الاسلامية المنتخبة بتقديم شكوى الى الشرطة مطالبين بالتحقيق بالحادث وبالفاعلين ودعت الهيئة الى اجراء «زيارة صحفية للصحفيين» في مسجد «حسن بك» للاطلاع الميداني على حجم الاعمال الجرمية وقد عثر على ورقة كتبت عليها جمل مبهمة باحرف غريبة مبهمة كما كتبت ثلاث كلمات مبهمة على احد الجدران. ويذكر ان هذا الاعتداء هو الثالث من نوعه على مسجد حسن بك منذ بداية الثمانينات واستهدف الاعتداء هذه المرة المصحف الكريم بينما استهدفت الاعتداءات السابقة مبنى الجامع وكانت الهيئة قد باشرت بالاهتمام بكل ما يتعلق من اجراءات لترميم مسجد حسن بك حيث طالبت في الاسبوع الماضي الحكومة بالاخذ على عاتقها ترميم مسجد حسن بك الذي بني العام ١٩١٤ في العهد العثماني وذلك لتماس واهمال السلطة له ورفضها ترميم الجامع والمئذنة بوسائط سلطوية في الماضي القريب تقدم للمسجد وسلبه من اهالي يافا. وكان رئيس الهيئة الاسلامية المنتخبة يوسف رمضان قد قرأ بيانا شفهيا على الصحفيين بعد اكتشاف الاعتداء يوم الجمعة الماضي اتهم فيه الشرطة بالاهمال والمماطلة بكل ما يتعلق بالكشف عن هوية مقترفي الاعتداءات السابقة ضد مسجد حسن بك حيث لم يلق القبض على الجناة كما طالب الشرطة بالشروع في التحقيق بالحادث هذا وتوجه بالبيان الى العالم الاسلامي والعربي برجاء حث يصدر من سياسة التسلية.

وفي رد فعل غاضب قال الجمهوري عامر [illegible] على هذا الاعتداء قال بان هذه الجريمة هي لاستفزاز العرب والمسلمين ولكل انسان ديمقراطي يؤمن بالتعايش المشترك الشعبين. فالعصابات الفاشية في اسرائيل اخذة بالازدياد والتصاعد على تربة التمييز العنصري في المناطق المحتلة. اننا نستنكر هذا الاعتداء الآثم بكل شدة، ونطالب الحكومة بالقاء القبض على المجرمين ومعاقبتهم.

هذا ويسود اهالي يافا العرب جو من الغضب الشديد والسخط العارم نتيجة الاعتداء الهمجي الذي يريد اهالي يافا انه يمس بممتلكاتهم من اوقاف واراضي ومقدسات منتصبين بحزم ورباطة جأش من جميع الطوائف والاحزاب ضد مخططات التشريد والاقتلاع.

الوزير المعراخي مردخاي غور

● تتمة من صفحة ١ ●

يتكلمن مع بعضهما الا حول القضايا الحيوية، وقال: «بعد اربع جولات للحزب في معارك انتخابية توصلت الى الاستنتاج بان القيادة الحالية (الحزب العمل) يجب ان تفسح ان يجري تغييرها واستبدالها بقيادة جديدة».

واعترف غور بان قيادة حزب «العمل» منقسمة على نفسها داخليا ولم تتمكن ان ترفع قيادات جديدة مثل شمير ووزراء شباب الى الحكومة كما فعل «الليكود» مثلا.

واعترف الوزير غور بان استمرار الانتفاضة ومحاولة حكومة اسرائيل الاستمرار في الجهود العسكرية لقمع الانتفاضة تضع الجيش، تضع الانسان الاسرائيلي في مأزق وفي ورطة. وقال ان حالته بالشكل خطر حاكل المراس الانسانية امامه.

مجلس كفر كنا يطالب الشرطة بالتحقيق الجدي في جرائم الاعتداءات والتهديدات

● «مجهولون» يهددون في مكالمات هاتفية، ويحاولون احراق ٤ سيارات والاعتداء على الفنان هاني خشيبون ● هل هي اعتداءات.. على خلفية الانتخابات؟! ●

● من مسيرة يوم الارض في كفر كنا وتبدو في الصورة المظاهرة الحاشدة والاكبر التي حافظت على قرارات لجنة المتابعة لجماهير العربية. لقد ارتفع فيها شعارات او اعلام مناقضة لبرنامج اضراب يوم الارض، وكانت شعاراتها الاساسية: «دولتان للشعبين - اسرائيل وفلسطين» وكل الدعم لانتفاضة شعبنا المظفرة و«الارض عرضنا ووطننا» و«المجد والخلود لشهداء يوم الارض والانتفاضة».

● الناصرة - من مكتب «الاتحاد» - يتوجه رئيس المجلس كفر كنا المحلي السيد فرحي خطيب، اليوم الى شرطة المروج مستنكرا الاعتداءات التمرية الخطيرة التي يتعرض لها مجهولون القيام به في القرية ويطالب الشرطة بالتحقيق الجدي في هذه الاعتداءات والقاء القبض على مقترفيها واعتقالهم حتى لا يلزموا الاجواء الصعبة في القرية.

وتأتي هذه الخطوة تعبيرا عن الجو العام الذي يسود القرية من الغضب والاستنكار لتكرار المحاولات الاجرامية وللعجز المتمادي الذي يظهر الشرطة عن القاء القبض على الجناة.

وكان عدد من اهالي القرية قد تلقوا تهديدات هاتفية واضحة من مجهولين تهدد بالانتقام منهم لانهم صوتوا للتحالف الديمقراطي وتنصلوا من التهديدات، رافضة طلباتهم العودة. لم تعرف كفر كنا مثيلا لها في حربها الا اثر الانتخابات الاخيرة للمجلس المحلي التي فاز بها مرشح التحالف الديمقراطي السيد طارق عدمى برئاسة المجلس وهزم امامه مرشح «الرابطة الاسلامية» السيد عاطف خطيب. وهذا، مع العلم بان الانتخابات جرت في جو هادئ ودون اية احتكاكات ويشكل اثار اعجاب الجميع وتقديرهم.

وبعد فترة من التهديدات الهاتفية جرت محاولة اجرامية لاحراق اربع سيارات كانت واقفة امام بيوت اصحابها، اتجاه السيد الياس لخليل خشيبون (الدكتور كميل وشقيقه نبيل وزوجته نهية وشقيقها الثالث وائل). وجرت هذه المحاولة الدنيئة ليلة الثلاثاء/الاربعاء الماضية. ولولا يقظة احد الجيران لكان من محتمل وقوع كارثة. اذ ان السيارات الاربع كانت واقفة في ساحة محاطة بالبيوت وسلالك الكهرباء. وقد خرج اصحاب السيارات الاربع وجيران واخمدوا النيران قبل ان تصل الى تنكات الوقود في كل منها.

وفي الليلة الفائتة (الجمعة/السبت) تعرض الفنان هاني خشيبون، احد المغنين الوطنيين البارزين في الجليل، لمحاولة اقتحام بيته. وحالت يقظته دون تعرضه لهذه المحاولة.

ويربط المسيئون من اهالي القرية بين هذه المحاولات الاجرامية وبين الانتخابات ونتائجها خصوصا وان رئيس قائمة الجبهة للرئاسة والعضوية كان حنا اسعد خشيبون وان الجبهة ومرشحيها والغالبية الساحقة من اهالي كفر كنا دعموا مرشح التحالف الديمقراطي.

ومع ان الفاعلين ما زالوا مجهولي الهوية وصحيفة «الاتحاد» لا يعرفون عنهم شيئا ولا يتهمون احدا فان الاهالي يحملون المسؤولية للشرطة، التي من واجبها ان تحقق بجدية في الامر لاكتشاف حقيقة المعتدين وتحريضهم امام اهالي القرية.

سقوط شهيدين في القدس والخليل

● تتمة من صفحة ١ ●

المتحققة التي اصابت ثلاثة شبان (بالرصاص) وعولجوا محليا.

كما شنت قوات الاحتلال حملة تنكيل في المخيم شملت تفتيش المنازل بالغاز المسيل للدموع واقتحمت بعضها.

● نابلس ●

وقع يوم امس في مدينة نابلس بحملة استفزاز عسكرية للاهالي وخاصة في البلدة القديمة شن خلالها الجنود اعتداءات بالهراوات واعقاب البنادق وبالقاء قنابل الغاز المسيل للدموع باتجاه الاهالي فادخل اربعة مواطنين (بين ١٤ و٢٠ عاما) الى المستشفى جراء الضرب وهم سامي صلاح القدومي وسامر عبد الله حلاوة ونابغ كليونة وناصر كليونه.

اما الطفلة نور عمر طبيلة (٩ شهور) فادخلت الى المستشفى جراء تعرضها للغاز المسيل للدموع الذي ادى الى اصابتها بحالة اختناق مؤقتة.

● بيت لحم ●

واعلنت قوات الاحتلال فرض نظام حظر التجول على قرية بتير وشنت فيها حملة تمشيط ولاحقت ولم تتمكن من الحصول على معلومات اخرى.

من جهة ثانية اعلن اهالي بيت لحم وسط المدينة منطقة مغلقة لعدة ساعات قبل ظهر امس بعد ان تمكنوا من السيطرة عليها واجبار جنود الاحتلال على التراجع امام زحف المشاركة الجماهيرية الواسعة للاهالي في التصدي للجنود. وشوهد رجال كبار في السن وهم يقذفون الجنود بالحجارة وكان بعضهم يستخدم «المقاليع» بينما كان اخرون «يقذفون» الحجارة الى عائلاتهم لمتاولها الشبان، فيما اطلقت النسوة الزغاريد وخصصن ٧ الى من سبعة شبان من بين ايدي الجنود في المنطقة المغلقة بين المقبرة وساحة المهد.

واستمرت المواجهات في حوالي العاشرة من صباح امس عندما اجبر الجنود شابا على انزال احد الاعلام الفلسطينية من ساحة الشارة وحاولوا اعتقال بعض الشبان، وفجأة انهمرت الحجارة من كل صوب وحدب باتجاه الجنود الذين اضطروا بحالة ارتباك اللتم معها الشبان المحتجزون لاعتقالهم. الالاف من قبضة الجنود. واستمرت المواجهة على طول شارع بولس السادس وازدادت معها المشاركة الجماهيرية التصدي للجنود بالشراكة مسيرة من ضواحي المدينة شوهدن وهن يحملن السلال المليئة بالحجارة بحيث عاد الجنود الى ادراجهم وسط وابل من الحجارة المنطلقة وقنابل الغاز. وعادوا الى ادراجهم في مقرهم العسكري (مركز الشرطة سابقا) واطلقوا النيران من داخله باتجاه الاهالي. وتبع ذلك مسيرة حاشدة تحمل العديد من الاعلام الفلسطينية ايضا عبر المخيم. ونتجت عنه جهود الشبان بالقاء مفرقعة القنابل على كل حجم وعند الشارة اصطدمت المسيرة بالجنود الذين استخدموا المزيد من التعزيزات من عدة محاور وخاصة من شارع المهد الجديد والسينما وشارع الصف. واصيب خلال هذه المواجهات اربعة شبان بالرصاص وعشرة اخرون بحجارات مختلفة لم يرغبوا بالكشف عن اسمائهم لوسائل الاعلام.

ووقعت صدامات في مخيم الدهيشة كما وقعت صدامات اخرى في مخيم عايدة اسفرت عن اصابة عدد من الشبان بسهام الغاز اصيبا في البطن بالرصاص وهما غالب زكي ابو سرور (١٧ عاما) والفتى احمد خليل غزال (١٦ عاما).

● طولكرم ●

وفرضت قوات الاحتلال حظر التجول، صباح امس، على مدينة طولكرم وضواحيها ومخيمي ذنابة وعزبة جراد كما فرضت صباح امس قرية جيوس وشنت فيها حملة تنكيل واعتداءات على الاهالي وممتلكاتهم خلال اجبارهم على ازالة الاعلام الفلسطينية وشطب الشعارات المناهضة للاحتلال في القرية.

وفي حوالي الرابعة والنصف من فجر امس داهم الجنود منزل المناضل نعيم اسماعيل رئيس الغرفة التجارية في المدينة الكائن في منطقة الجاروشية بعد محاصرته باعداد كبيرة منهم (الجنود) واجبروا افراد العائلة على البقاء في الطابق الاول من المبنى واجروا فيه تفتيشا دقيقا ثم احتجزوا بطاقة رئيس الغرفة التجارية وبطاقات ثلاثة من ابنائه (غسان وعاطف وحازم). وكان المناضل نعيم عاد امس الاول من زيارة الاردن.

● الخليل ●

وفرضت قوات الاحتلال مراقبة عسكرية في مناطق الشيخ وباب الزاوية وطريق السامة من المدخل في الخليل الى الرنان بالحجارة المعادية الى عرض دورية عسكرية في عين سارة ارتق بها.

وعلم المشفى ثم استشهاد الشاب مرهق فرج عمرو (٢٣ عاما) من سكان حارة الشيخ متأثرا برصاصة احد المستوطنين (في جبينه) يوم الخميس الماضي. فحدث مظاهر الاحتجاج في العديد من احياء المدينة وشرعوا مستوطنون في قمع الاهالي واقتحموا منزل المواطن عمر الشخ واحطوا اثاث منزله باطلاق الرصاص باتجاهه وباتجاه خزانات المياه وصفائحها على سطح المنزل واصابتها بالثقوب.

وقد اتهم الاهالي سلطات وسائل الاعلام الرسمية نشر المزاعم حول بالتحقيق الذي تجريه قوات الشرطة حول امكانية ان يكون مسكن الطيبونة هم الذين اطلقوا النار باتجاه الشاب عمرو الذي كان اصيب في اثناء تصدية للمستوطنين في عرض مستشفى عالية. ويفيد شهود عيان ان امرأة حضرت شابا من الاقتراب من عمرو (غير اصابته) حيث ان احد المستوطنين كان يصوب رشاشه باتجاه الشاب عمرو والقى المستوطن نحوه النار باتجاه الشاب زياد غيث واصابه برصاصة في يده اليسرى التي اثناء محاولته اسعاف الشاب عمرو.

وكان الشاب عمرو استشهد في مستشفى «هداسا» تسلم جثته في الثلاثة حتى ساعة متأخرة من يوم امس.

● العيزرية ●

وفرض جنود الاحتلال حظر التجول على قرية العيزرية بعد عدم سيطرتهم على التظاهرة الجماهيرية العارمة التي نظمها الاهالي لتشييع جثمان الشهيد اكرم مصطفى قاسم عيد «الهدسي» (٢٢ عاما) الذي كان اصيب برصاصة في صدره لوفاته قتيلا على الفور اثر رشق شبان احدى الدوريات العسكرية بالحجارة.

وقالت المصادر العسكرية ان ضابط الدورية اطلق النار فاصاب شابا اثر رشق دوريته بالحجارة على طريق القدس - مستوطنة معاليه ادوميم واصابة جندين بجراح.

هذا وقد هاجم الجنود المسيرة الجماهيرية بالاعيرة المختلفة وبقنابل الغاز دون جدوى. ويعلو ان جنود الاحتلال اختلط القليلة خاصة وان حشدا كبيرا من الصحفيين تواجد في المكان والتقط صورا الجنازة ولممارسات الجنود والضباط. وقال صحفيون اطلعوا ان امرأة قليلة كانت تحمل الجنود من الشبان المشتبهين ومن يحملون الاعلام الفلسطينية ويرشقون الجنود بالحجارة.

هذا وعلمنا في وقت لاحق ان المواطن ياسين سعيد ذياب (٥١ عاما) اصيب برصاصة في ركبته اليسرى في مخيم جنين كما اصيب في قرية الشكرية/جنين الشاب فؤاد احمد رباح (١٧ عاما - رصاصة في رجله اليسرى). وفي قرية اوصرين/نابلس اصيب الفتى غسان احمد عيال (١٣ عاما - رصاصة في اسفل الظهر) وذلك خلال قمع مظاهر احتجاج وقعت في هذه المناطق يوم امس السبت.

● قطاع غزة ●

وعلى طول كيلومترين وقعت اشتباكات ومصادمات بين الاهالي وجنود الاحتلال في شارع عمر المختار في غزة ليتمكن عندما حاول جنود احتلال شابين حيث اكتشفهم الاهالي وبدأوا برشقهم بالحجارة والزجاجات الفارغة استدعت اثرها تعزيزات من الجنود اضافة الى قيام نقاط المراقبة العسكرية باطلاق النار والعبوات المسيلة باتجاه الاهالي بشكل عشوائي فاصيب خلاله المصور حسني عبد المولا (٧٠ عاما) وهو داخل سيارته امام المستشفى الاهلي بعيار مطاطي حطم الزجاج الامامي للسيارة واصاب عينه اليسرى بتزيفه، كما اصيب اخرون بينهم منصور عبد الناصر (٢٠ عاما - من حي الشجاعية - رصاصة في البطن) وعودة ابراهيم مراد (١٨ - الدرج - رصاصة في البطن) وعودة الحميق (١٥ - النصر - رصاصة في الفخذ الايمن) وخليل مسعود (١٢ - الزيتون - رصاصة في الكوع الايسر).

● قضاء جنين ●

● طوبرة الغربية - من مكتب «الاتحاد» في ام الفحم - اقتحمت قوات الاحتلال، يوم امس السبت ١٩٨٩/٤/١ بالتحام قرية طوره الغربية (قضاء جنين) وذلك في محاولة لانزال الاعلام الفلسطينية التي ارتفعت على سطوح المنازل بمناسبة يوم الارض.

وقد تصدى الاهالي لافراد قوات الجيش الذين قاموا باطلاق الرصاص المطاطي والحي (من نوع «دمدم» المحرم دوليا، وقنابل الغاز المسيل للدموع، ما ادى الى اصابة عدد من اهالي القرية عرف من [illegible] (١٨) عاما [illegible] ادى نقله الى المستشفى، وياسين عبوط الذي اصيب في رجله اليسرى ومحمد حبيب كبها الذي اصيب هو ايضا برجله اليسرى، ومنتصر طه كبها الذي اصيب هو ايضا في رجله اليسرى وقد تم نقل المصابين الى المستشفى.

كما وقامت قوات معززة من جيش الاحتلال يوم امس السبت ٨٩/٤/١ بالتحام بلدة يعبد (قضاء جنين) البحث عن مطلوبين للسلطات.

وقد استخدمت القوات الاسرائيلية الطائرات العمودية حيث تم انزال العديد من الجنود بالمظلات والذين قاموا بمحاصرة البلدة وقاموا باعتقال العديد من الشبان.

وقام سكان قرية عانين يوم الخميس ٨٩/٣/٣٠ بمسيرة احتجاجية بمناسبة يوم الارض وتأييدا لاقامة الدولة الفلسطينية. وقد قام المتظاهرون باحراق الاطارات واغلقوا مداخل القرية. وعلى الاثر اتت قوات كبيرة من جيش الاحتلال بمداهمة القرية حيث تصدى الاهالي بسالة جنود الاحتلال وقام في اثناء ذلك احد حملة المسدسات المرخصة باطلاق النار من مسدسه فاصاب الشاب زبر العبيد (٢٦ عاما) في رجله ونقل المستشفى.

وعلى الفور لبت دعوة السكان لاعلان الاضراب في القرية يوم الجمعة والخروج بمسيرات جماهيرية احتجاجية. وشارك فيها جميع اهالي القرية بما فيهم النسوة والاطفال. رغم اغلاق جميع المداخل حيث جلبت قوات من الجيش المحصنة بواسطة سيارات مصفحة من ممتلكات الاهالي. ولكن المتظاهرين استطاعوا اشعال الاعلام. وسيطرت المسيرة حوالي ٣ ساعات متجولة طافت خلالها الاهالي القرية وهم يرددون الشعارات الوطنية ويلوحون برفع الاعلام الفلسطينية في جميع المداخل.

● احداث الجمعة ●

ورغم الاعلان عن رفع الحصار العسكري الشامل عن كافة انحاء دولة فلسطين المحتلة فجر يوم امس الاول، الجمعة، الا ان اوامر حظر التجول ظلت سارية المفعول في سبعة من اصل لمانية مخيمات في القطاع وفي حي الشيخ رضوان في غزة وكذلك في مدينة طولكرم وضواحيها وبلدة سلفيت والعديد من القرى ومعسكر المخيم والجديد.

واستشهد فتى من حي الشيخ رضوان في غزة لاوامر الحظر، واشتبكوا مع جنود الاحتلال حوالي نصف ساعة استخدم خلالها الجنود الرصاص الحي فاصابوا اربعة شبان ادخلوا الى المستشفى الاهلي وهم عبد الرحمن احمد الشنباري (٢١ عاما - رصاصة في الجهاز التناسلي) وخالد سعيد حسب الله (١٩ - في الفخذ الايسر) واحمد السيد احمد (١٨ - في الفخذ الايمن) واحمد عبد الرحمن ابو جليد (١٧ عاما - رصاصة في المسالك التنفسية).

وفي منطقة نابلس داهم جنود الاحتلال قرية قصرة في ساعات المساء لاجبار الاهالي على ازالة الاعلام الفلسطينية وشطب الشعارات المناهضة للاحتلال فتصدى الاهالي للجنود الذين استخدموا الرصاص الحي واصابوا ثلاثة شبان في ارجلهم وهم محمود خليل احمد حسن (١٩ عاما) ومبارك محمد احمد عودة (١٨ عاما) ومحمد عواد عودة (٢٢ عاما).

وشن جنود الاحتلال حملة تنكيل في البلدة القديمة وخاصة في حارتي القيسارية والقيطة [illegible] الفارغة، وشوهدوا وهم يعتدون على الشاب خالد محمد عبد الجواد (٢٤ عاما) بالضرب بالهراوات واعقاب البنادق وادخل الى المستشفى وهو مصاب برضوض متعددة في جسمه.

وفي قرية عجة (جنين) اطلق احد المستوطنين الرصاص الحي باتجاه الاهالي فاصاب ثلاثة منهم بجروح طفيفة.

وفي الخليل واصل الاهالي التظاهر حتى ساعات متأخرة من ليل الخميس الماضي، واصيب في حارة الحطوس الشاب بسام الطويل (٢٢ عاما - رصاصة في البطن) حيث جرى احتجازه في مقر الحكم العسكري في المدينة عدة ساعات وهو ينزف دما قبل نقله للمستشفى.

وفي صبيحة اليوم التالي (امس الاول - الجمعة) عاود الاهالي التظاهر وخاصة في حارات ومناطق الحطوس والحسبة والمشارقة وباب الزاوية وجبل الرحمة واستخدم الجنود قنابل الغاز المسيل للدموع وشنوا حملة اعتقالات واسعة النطاق وعرف من بين المعتقلين امين ومصطفى ابو رجب. واندلعت الصدامات في ساعات الظهر في محيط مسجد اهل السنة حيث استخدم الجنود رائحة الحجارة التي اصابت عشرات المواطنين في اماكن مختلفة من اجسادهم.

وفي حوالي الثالثة بعد الظهر رشق شبان دورية عسكرية بالحجارة والزجاجات الفارغة في قرية العيزرية (شرق القدس)، واستدعيت تعزيزات اضافية من الجنود اشتبكت مع الشبان والاهالي حتى ساعات المساء.

وفي حي الطور في القدس سمعت اصوات المكبرات المتوعدة حتى ساعات الصباح (الجمعة، امس الاول) اثر تظاهرات الاهالي في مناطق مختلفة من الحي والتي استمرت طوال يوم الخميس الماضي (ذكرى يوم الارض) حيث هتف الاهالي بمكبرات الصوت تحية للشهداء وللارض ومطالبة الفصل. واستخدم افراد الشرطة وحرس الحدود العيارات المطاطية والرصاص والغاز المسيل للدموع ضد الاهالي فاصيب شبان بعيارات مطاطية.

واعلن اهالي قرية عانين (جنين) الاضراب العام احتجاجا على اطلاق احد المعاونين النار (يوم الخميس الماضي - يوم الارض) باتجاه نزار العبيد (٢٣ عاما) واصابه في رجله واغلقت مداخل القرية بالمتاريس والاطارات المشتعلة وجرت مسيرة حاشدة بمشاركة اهل القرية نساء ورجالا واطفالا استمرت نحو ثلاث ساعات اطلقت خلالها قوات الاحتلال في الطريق القرية رغم محاولات استخدام سيارات محلية عربية. ورددت الهتافات الوطنية المؤيدة لمنظمة التحرير وللدولة المستقلة ورفعت الاعلام الفلسطينية.

وكان الاهالي قد قاموا يوم الخميس الماضي بتظاهرة حاشدة واصدروا للجنود ومنعوهم من دخول القرية (عانين) على اثر اطلاق المعاون المذكور النار من مسدسه فاصاب الشاب العبيد.

الاتحاد
جريدة يومية

العقوبات الجماعية تخترق الخط الاخضر

قطع الكهرباء لخمس ساعات عن مقيبلة اثر رفع علم فلسطين

● مقيبلة - من مكتب «الاتحاد» في الناصرة، لمراسلنا موسى خلف - اقدمت شركة الكهرباء القطرية وشرطة المروج على اجراء تعسفي مستهجن، امس الاول الجمعة، اذ قامت بقطع الكهرباء عن قرية مقيبلة في المرج لمدة خمس ساعات بحجة رفع علم فلسطين في القرية.

لقد فوجئت القرية في الساعة الثالثة والنصف من بعد الظهر بانقطاع التيار الكهربائي، واتصل مراسل «الاتحاد» مع الشركة فقيل له ان سبب الانقطاع هو محاولة انزال «علم المنظمة» عن احد اسلاك الكهرباء، وان الشركة لم تنجح في ذلك. والامر قيد علاج الشرطة فاتصل بالشرطة فاكدوا له هذه الحقيقة. ولكن الوقت طال وطال، وغابت الشمس وامست القرية في ظلام دامس، وتبين ان الامر يأتي في اطار العقوبات الجماعية التي تنتهجها شرطة اسرائيل من جيش احتلالها ونقلها الى داخل «الخط الاخضر». ولم يوصل التيار الكهربائي بيوت القرية الا في الساعة الثامنة والنصف مساء.

ويذكر ان قرية مقيبلة تقع بمحاذاة «الخط الاخضر» وتربطها اواصر الجيرة والقربى بالاهل في فلسطين المحتلة، ولا يستبعد اهالي مقيبلة ان تكون كل هذه المسألة ملفقة للانتقام منهم بسبب دعمهم للاهل في المناطق المحتلة.

رغم تأجيل البت في الموضوع:

المحكمة تفرض غرامات مالية تتراوح بين (١٠٠٠) و(٧٠٠٠) شيكل على ١١ شخصاً من الطيبة بذريعة البناء غير المرخص!

● الطيبة - من مكتب «الاتحاد» - رغم ان محكمة الصلح في الخضيرة اجلت البت في قضية هدم (١١) منزلا في الطيبة بذريعة «البناء غير المرخص»، فقد فرضت على اصحاب هذه البيوت غرامات مالية تتراوح بين (١٠٠٠) و(٧٠٠٠) شيكل.

وكانت المحكمة نظرت في القضية في اواخر الشهر الماضي واجلت البت في مسألة هدم البيوت لمدة تتراوح بين (١٨) و(٣٠) شهرا وذلك استنادا الى المعطيات التي قدمها محامي المجلس وهي ان المجلس المحلي كان قد وضع خارطة تفصيلية مصدقة من قبل «لجنة البناء اللوائية» في عارة، تشمل تلك المنطقة التي تقع عليها البيوت، وان هذه الخارطة موضوعة امام «اللجنة اللوائية» بغرض التصديق عليها مما سيؤدي الى حصول اصحاب المنازل على الرخص اللازمة. وقد اجلت المحكمة البت في الموضوع الى ان يصدر قرار اللجنة اللوائية بهذا الشأن. ومع ذلك فرضت تلك الغرامات المالية الباهظة.

وقد اصدر مجلس الطيبة المحلي بيانا الى الجمهور دان فيه قرار فرض الغرامات المالية على اصحاب البيوت.

هزة ارضية في اسرائيل واثنتان في الاردن

● حيفا - مكتب «الاتحاد» - اعلن معهد رصد الزلازل الاسرائيلي ان هزة ارضية بقوة ٤.١ درجات بمقياس ريختر سجلت في اسرائيل ليلة الخميس الجمعة. واوضح المعهد ان مركز الهزة التي استمرت قرابة الست دقائق عند الساعة ٢.٤٤ بالتوقيت المحلي من صباح يوم الجمعة الاخير يقع في منطقة وادي عربة على بعد ٢٠ كم جنوب وادي عربة بالقرب من الحدود الاردنية.

واشار المصدر نفسه الى ان هزة اخرى بدرجة اضعف (٢.٦ درجات) سجلت بعد ذلك بعشرين دقيقة.

ومن جهة اخرى علم لدى معهد رصد الزلازل الاردني اليوم ذاته ان هزتين ارضيتين بلغت قوتها (٥) درجات و(٣.٧) درجات حسب مقياس ريختر الذي يضم ٩ درجات وقعتا ليلة الخميس/الجمعة في الاردن من دون ان تسفر عن اضرار.

البروفيسور زمير:

هناك تدهور في القيم الاخلاقية والممارسة الاخلاقية، في المرحلة الاخيرة

● حيفا - مكتب «الاتحاد» - اعلن البروفيسور اسحق زمير استاذ القانون في الجامعة العبرية في القدس والمستشار القضائي السابق للحكومة، ان هنالك تراجعا خطيرا في القيم الاخلاقية والممارسة الاخلاقية في المجتمع الاسرائيلي في الفترة الاخيرة.

وقال زمير الذي كان يتحدث في مقابلة اذاعية، مساء امس، ان السياسة الرسمية، المؤسسة الحاكمة في الدولة، هي المسؤولة الاولى والعليا عن هذا التدهور الاخلاقي.

اليوم افتتاح مؤتمر «المبام»

● القضية الاساسية التي سيجري الحسم بشأنها: استمرار الشراكة مع «العمل» في انتخابات الهستدروت او خوض المعركة بقائمة مستقلة ●

● حيفا - لمراسل للشؤون الحزبية - يفتتح مساء اليوم (الاحد) في مدينة «جفعتايم» في منطقة تل ابيب المؤتمر القطري لحزب العمال الموحد «مبام».

ومع ان قضايا اساسية سياسية وتنظيمية مطروحة على بساط البحث، مثل تطوير البرنامج السياسي للمبام من مسألة حل الصراع الاسرائيلي - الفلسطيني وتطوير الحياة الداخلية للحزب، الا ان القضية الرئيسية المطروحة هي، استمرار الشراكة مع حزب «العمل» في اطار «التجمع» في انتخابات الهستدروت القادمة او خوض المعركة بشكل مستقل، كما جرى في انتخابات الكنيست. ويتمسك الجناح اليميني في المبام باستمرار الشراكة مع «العمل» بحجة الحاجة الى صد الليكود، لكن اكثرية المندوبين على ما يبدو يدعمون موقف السكرتير العام للحزب، الياعزر غرانوت ورئيس كتلة مبام في الكنيست يائير تسبان للذهاب الى انتخابات الهستدروت بقائمة مستقلة لاعادة بناء العلاقات بين الحزب وبين قواعده العمالية في المدينة والريف.

ويعتقد الكاتب تسبان ان البرنامج الاجتماعي - الاقتصادي للحزب كان السبب الاساسي في تحقيق نجاحات في انتخابات الكنيست، وهذا البرنامج نفسه يجب ان يكون نصب اعين الحزب في معركة انتخابات الهستدروت.

وقال الكاتب تسبان في مقال في «عل همشمار» يوم الجمعة، امس الاول انه بينما توجد امكانيات حقيقية للسلام فان حزب «العمل» يغرق عميقا في مستنقع الشرذمة وهو منطلق لطلب تراجعه عن روح الزمن، والمبام، طبقا لذلك، بحاجة الى بناء نفسه حزبا مستقلا عن «العمل» في اوساط العاملين ايضا.

لجنة أهالي كفر سميع تطالب مجددا باقامة مجلس محلي مستقل للقرية

● عكا - من مكتب «الاتحاد» - بعثت لجنة اهالي كفر سميع، التي تناضل لاقامة مجلس محلي مستقل للقرية، برسائل مستعجلة الى وزير الداخلية وحاكم لواء الشمال، عمرام قلعجي، والوزير ايهود اولمرت والى جهات اخرى مسروده طالبتهم فيها بتلبية مطلب اهالي كفر سميع اقامة مجلس محلي مستقل. وطالبت اللجنة ايضا في رسائلها المستعجلة بترتيب عقد اجتماع عاجل مع السيد عمرام قلعجي، متصرف لواء الشمال للتداول حول مطالب القرية.

من ناحية اخرى اقرت اللجنة البدء بخطوات عملية واتخاذ الاجراءات اللازمة لتحقيق مطلب الاهالي كما ورد اعلاه.

واعلنت اللجنة معارضتها للضرائب المفروضة على الاهالي من قبل اللجنة المعينة ورئيسها جاك الارمنو.

واكدت اللجنة ان المخرج الوحيد من الوضع المتأزم في القرية وخاصة البديل الطبيعي هو باقامة مجلس محلي مستقل ومنتخب يرعى شؤون الاهالي.

● الاجيال تلو الاجيال، تنمو وتكبر على حب الارض والاستعداد لتقديم الغالي والنفيس في المعركة دفاعا عنها لبقي الوجود، وهي الوطن. في الصورة الوسطى:

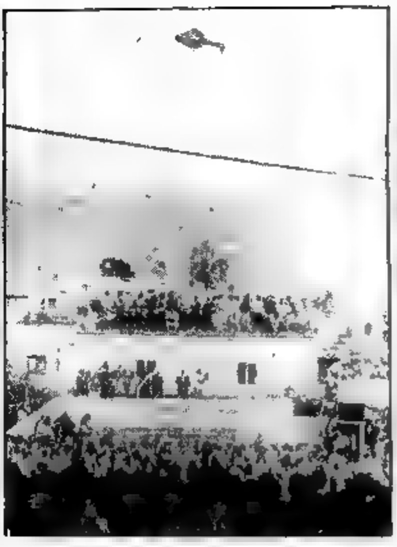

منصة قيادة مهرجان يوم الارض في دير حنا، وتحلق فوقها طائرة الهليكوبتر البوليسية، في محاولة اثبات وجود. والجماهير تشد نحوها لما ترمز اليه. وفي

الصورتين اليمنى واليسرى: اشبال يوم الارض يرفعون شارة النصر واغصان الزيتون خلال مسيرتي سخنين وعرابة الى دير حنا ●

(تصوير بسل طنوس، خاص بـ «الاتحاد» - الناصرة)

بيان لجنة الدفاع عن الاراضي في تلخيص احداث يوم الارض ٨٩:

تحية اكبار واجلال لشعب يوم الارض البطل

● «بعض الفئات حاولت التخريب.. ولكن الوحدة الشاملة والتلاحم الوطني شكل افضل رد» ● لن يتوقف نضالنا العادل ●

● الناصرة - من مكتب «الاتحاد» - اصدرت لجنة الدفاع عن الاراضي بيانا الى الجماهير في كل انحاء البلاد تلخيصا لاحداث «يوم الارض - ٨٩» وجهت فيه تحيات الاكبار والاجلال لشعب يوم الارض.

وجاء في البيان: مرة اخرى برهنت جماهير شعبنا العربي في اسرائيل في الذكرى الثالثة عشرة ليوم الارض الخالد على المستوى العالي من الوعي والمسؤولية الوطنية وذلك بتجسيد الاضراب العام والشامل في جميع المدن والقرى والتجمعات العربية بنجاح تام. كما اثبتت من خلال الاشتراك الجماهيري الواسع في المسيرات والمهرجانات المجيدة التي جرت في الجليل والمثلث والنقب على وحدة الصف الكفاحية الرائعة التي ميزت يوم الارض هذا العام بشكل لم يسبق له مثيل.

وقال البيان: فقد حاولت بعض الفئات التخريب على الوحدة بخروجها على الاجماع ورفعها شعارات مغايرة وغير مقبولة كما حدث في مهرجان دير حنا حيث رفعت شعارات مرفوضة وتتناقض مع الموقف العام لشعبنا مثل: نعم للدولة الاسلامية المستقلة ولا لمنظمة التحرير الفلسطينية. كما حاولت هذه الفئة الخروج عن النظام الذي اقرته اللجنة التحضيرية المنبثقة عن لجنة المتابعة باصرارها على طلب حق الكلام بالقوة وعندما رفض موقفها هذا هجمت على المنصة واعتدت على المنظمين في نهاية المهرجان.

لكن الوحدة الشاملة والتلاحم الوطني المسؤول اللذين ابداهما شعبنا في هذا اليوم النضالي الرائع والتزام الغالبية الساحقة بقرارات لجنة المتابعة ولجنة الدفاع عن الاراضي وبالشعارات المقررة التزاما تاما والتي شملت مختلف الفئات والتنظيمات السياسية والشعبية جماهيرنا العربية، تشكل الرد الواعي على سياسة الاضطهاد القومي والتمييز العنصري التي تحاول ابرزتنا وتفريغنا وتؤكد من جديد الضرورة الملحة لوحدة الصف الكفاحية لجماهير شعبنا التي يجمعها المصير الواحد والهدف الواحد.

كما ان شعبنا بوقفته المشرفة هذه قد رد على دعاة التنازل عن تقاليدنا الكفاحية والغاء يوم الارض من المسؤولين الحكوميين، بانه ما لم تتحقق اهداف شعبنا بتحقيق السلام وانهاء الاحتلال واقامة الدولة الفلسطينية المستقلة وتحقيق المساواة القومية العادلة لجماهير شعبنا في اسرائيل فلن يتوقف النضال الموحد والعادل لجماهير شعبنا كله.

وحيت اللجنة القطرية للدفاع عن الاراضي شعبنا ابطال النجاح الرائع لنشاطات يوم الارض هذا العام ١٩٨٩ ووجهت خالص التحيات والتقدير العالي لابناء وبنات شعبنا الابطال والى جميع الهيئات والتنظيمات السياسية والاجتماعية التي ساهمت في تحقيق هذه الوحدة وهذا النجاح، وكذلك الى القوى الديمقراطية اليهودية التي دعمت وشاركت وايدت نضالنا العادل ونحن على ثقة بان هذا الشعب الموحد الواعي قادر على تحقيق اهدافه العادلة بالحرية والمساواة والسلام.

.. أهذا ما تعلمه طلاب تسيرت عيليت؟!

● الناصرة - من مكتب «الاتحاد» - بالعيارات لمسح عن وجه الارض عددا من قراهم.. هذا هو طالما الذي طرحه عدد من الطلاب الثانويين في تسيرت عيليت للقضية الفلسطينية. وكان هؤلاء قد ظهروا في لقاء مع احد ضباط الاحتلال في قاعة الشبيبة العسكرية (جدناع) قرب بيت ليد. ومن الامور الاخرى التي تفوهوا بها في ذلك اللقاء ضد الانتفاضة وشعبنا الفلسطيني احسب «كول هعيمق فهجليل» - ٣/٣١: «سنحطم لهم رؤوسهم وسنقتلهم ونجيب ان نسحق الانتفاضة مرة والى الابد».. فهكذا تدافع عن كرامتنا!!

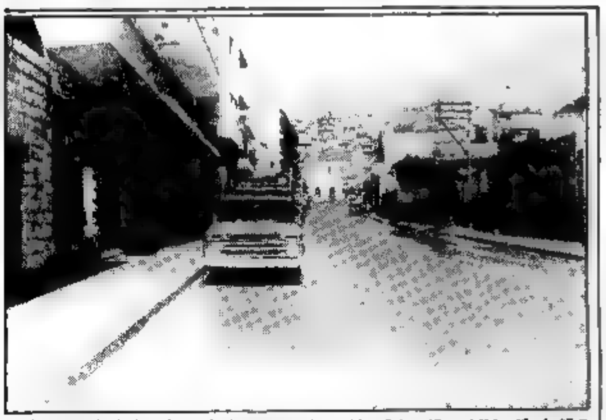

● الاضراب كان شاملا في يوم الارض في كل قرانا ومدننا العربية. وحتى في الاماكن التي تحدثت الاذاعة الاسرائيلية (بالعربية بالتحديد) عن اضراب جزئي فيها (مثل قرى المرج) عادت وقالت الاذاعة لتعلن واعترفت بشموليته. في الصورة - منطقة الكراج في الناصرة (الفحل التحتاني للحي الشرقي) في يوم الاضراب.
(تصوير باسل طنوس - خاص بـ «الاتحاد» - الناصرة)

الشرطة تصر على اعتقالاتها الاستفزازية وتتجح في ذلك في محكمة صلح عكا

● المحكمة المركزية في حيفا تنظر في الاستئناف الذي قدمه المعتقلون ● احد المعتقلين المحررين: كلها اعتقالات ارهابية وبلا مبرر ● «المواد التحريضية» هي مواد اعلامية منشورة ومعروفة ●

● حيفا - مكتب «الاتحاد» - تنظر المحكمة المركزية في حيفا اليوم، الاحد ٢/٤، في الاستئناف الذي قدمه المحامون نيابة عن المعتقلين الذين قامت الشرطة باعتقالهم بشكل استفزازي وتحريضي وبتهم ملفقة لا اساس لها في اعقاب مهرجان «يوم الارض» المهيب في دير حنا.

وكانت محكمة الصلح في عكا مددت يوم الجمعة الاخير اعتقال مجموعة من الشبان والشابات الذين اعتقلوا في يوم الارض على مداخل قرية دير حنا بينما كانوا متوجهين للمشاركة في المهرجان وذلك بحجة حيازة مواد تحريضية لمدة تتراوح بين (٥) و(٧) ايام.

فقد مددت المحكمة فترة اعتقال سميح احمد صليبي وابتسام احمد صليبي وشيخة محمد صليبي وفتاتين اخريين دون السن القانوني الحقهما عقوباتهن في ملف التحري، ومدد اعتقالهم لمدة خمسة ايام، وجميعهم من قرية مجد الكروم.

كذلك مددت المحكمة فترة اعتقال حسن احمد محمد ونضال علي لعامنة وسميح سليمان ابو حاطوم ويوسف فوزي جمعة لمدة خمسة ايام وجميعهم من باقة الغربية، والمهن ناصر ومروان هيجاء وطفل (اسمه محفوظ في ملف التحري) من كفر كنا لمدة خمسة ايام ايضا.

ومددت المحكمة فترة اعتقال الشيخ علي محمد سواعد والحاج ابراهيم حسين خالد والحاج محمد شريفي ابو فوزي وعمر محسن شاهر وبكر حسين خالد وجميعهم من شفاعمرو لمدة سبعة ايام.

وافاد المعتقلون انهم تعرضوا للضرب والاهانات على ايدي افراد الشرطة.

هذا وقد تم الافراج في اليوم ذاته عن فرج زين، عضو اللجنة المركزية الشبيبة الشيوعية، الذي قال لمراسلنا ان الاعتقال كان استفزازيا وهدفه ارهاب الشبيبة العربية لا اكثر ولا اقل.

وقد رافع عن المعتقلين الاساتذة المحامون: فيكتور منصور واحمد زرقان وعيسى بشارات وعادل سالم فاكدوا في مرافعاتهم امام القاضي فارس فلاح انه لا توجد ايه مادة تحريضية معادية للدولة وان جميع التآشير التي كانت في حوزة المعتقلين صدرت عن لجنة المتابعة عن الاراضي ومجلة المتابعة.

وعلى صعيد آخر مددت محكمة الصلح ذاتها في اليوم ذاته اعتقال السيد عبد الله خالد ابو صالح لمدة سبعة ايام اضافية بناء على طلب شرطة مسغاف.

ويذكر ان الشرطة اقدمت على اعتقال الشاب ابو صالح عشية «يوم الارض» الخالد على خلفية توزيع منشور لحركة «ابناء البلد» في سخنين.

لجنة الاغاثة في الطيبة تجدد الحملة دعما للاهل في فلسطين المحتلة

● الطيبة - لمراسلنا محمد ابو اصبع - قررت سكرتارية لجنة الاغاثة في الطيبة لنصرة الاهل في فلسطين المحتلة في اجتماعها الاخير، تجديد حملة الاغاثة وجمع التبرعات المالية والمواد التموينية والادوية دعما للشعب المنتفض في فلسطين المحتلة.

وتدعو اللجنة اهالي الطيبة بتقديم يد العون وتقديم ما تجود به انفسهم الى اعضاء اللجنة الذين سيتوجهون هذه الايام الى السكان لتحقيق هذه الغاية النبيلة.

الوزير درعي رفض التوقيع.. فدخلت السلطات المحلية في ازمة

● تل ابيب - اعلن التلفزيون الاسرائيلي في نشرته الاخبارية العبرية (مساء امس السبت) انه بسبب امتناع وزير الداخلية اريه درعي ستدخل السلطات المحلية في البلاد الى بداية ازمة مالية جدية قد تؤدي الى تشويشات واضرار.

واوضح التلفزيون ان وزارة الداخلية وقعت على كفالة في البنوك تكفل بموجبها السلطات المحلية وتعطيها غطاء لتمرير الاعتمادات مالية بمبالغ محددة. وقد انتهت مدة هذه الكفالة امس، وكان الوزير درعي اعلن انه لن يوقع على الكفالة بشكل اوتوماتيكي.

جندي اسرائيلي من أصل أثيوبي هدد بالانتحار.. فحبس انفاس الدولة

● الجندي المتفوق في احدى الوحدات المختارة: اريد ان اهاجر للولايات المتحدة وهم يمنعونني ●

● تل ابيب - بعد الاكثر من ست ساعات من التوتر، حبس خلالها جندي من اصل اثيوبي انفاس الشرطة ومئات المسؤولين، انتهت المشكلة بان قام بتسليم سلاحه الى الشرطة، املا ان يتلقى مساعدة من الحكومة لتسمح له بالهجرة الى الولايات المتحدة الامريكية.

وكان الجندي في الاحتياط، الذي قدم الى اسرائيل قبل بضع سنوات، قد حجز نفسه في بيته وصوب الى رأسه فوهة البندقية التي يحملها وهدد باطلاق الرصاص، وحين راح الخبير النفسي للشرطة يستجوبه تبين ان مشكلة الجندي تكمن في رغبته الهجرة الى الولايات المتحدة الامريكية، اذ انه مل الحياة هنا في اسرائيل، ولكن الامريكيين رفضوا منحه تاشيرة دخول.

حركة «السلام الآن» تتظاهر غدا أمام بيت شمير: كفى رفضا للسلام!

● الحركة تذكر رئيس الحكومة في اعلان ضخم في الصحف يوم الجمعة، امس الاول: ٦٥.٧ بالمئة من السكان اليهود في اسرائيل يقولون: نعم للحوار والمفاوضات مع م.ت.ف

● حيفا - مكتب «الاتحاد» - تنظم حركة «السلام الآن» الساعة السادسة من مساء غد (الاثنين) مظاهرة قطرية امام منزل رئيس الحكومة اسحق شمير، في القدس، لمطالبته بالكف عن سياسته الرفضية المعادية للسلام والتجاوب ايجابيا مع اليد الفلسطينية الرسمية الممدودة للسلام الاسرائيلي - الفلسطيني.

وقد اعلنت حركة «السلام الآن» انها تنظم هذه المظاهرة عشية سفر شمير الى الولايات المتحدة لتذكيره بان ارادة الشعب باكثريته هي السلام مع الجيران، لا الحرب ولا الاستيطان ولا التوسع.

وقد نشرت حركة «السلام الآن» اعلانا ضخما في الصحف يوم الجمعة امس الاول جاء فيه: حضرة السيد اسحق شمير رئيس الحكومة، ان ٦٥.٧ بالمئة من المواطنين اليهود في اسرائيل يؤيدون التفاوض مع منظمة التحرير الفلسطينية كما كشف عن ذلك استطلاع تلسكر بين ١٢ و٨٩/٣/١٦. نحن، ثلثي الشعب في اسرائيل، نعتقد بانه يجب الكلام مع م.ت.ف لتحقيق السلام.

وستنطلق المظاهرة من وسط القدس الغربية في الساعة الخامسة ب.ظ. حيث ستتوجه الى منزل رئيس الحكومة وسيعتصم المتظاهرون امام المنزل مع شعارات «وجوب اجراء التفاوض مع م.ت.ف» «وضرورة ان يمثل رئيس الحكومة معظم الجمهور اليهودي الاسرائيلي الذي يؤيد التفاوض مع المنظمة، في مباحثاته مع المسؤولين الامريكيين (اقرأ خبرا عن استعداد ٦٦٪ من اليهود الاسرائيليين اجراء التفاوض مع المنظمة، على الصفحة الاولى من هذا العدد).

الطبيب الواحد يعالج ٩٠ مريضا في اليوم في عيادة كفر كنا الهستدروتية

● مندوب الجبهة في مركز الصندوق: سياسة التمييز والاهمال المتبعة في الوسط العربي أصبحت تهجّر الاعضاء الى صناديق اخرى ومن المفروض ان يقلق هذا الوضع المسؤولين ويدفعهم الى تغيير السياسة القائمة ●

● الناصرة - من مكتب «الاتحاد» - من جراء النقص الكبير في عدد الأطباء في عيادة صندوق المرضى الهستدروتي في قرية كفركنا يقوم الطبيب الواحد بمعالجة تسعين مريضا بالمعدل في اليوم الواحد.

هذا ما اتضح خلال الجولة التي قامت بها لجنة صندوق المرضى الهستدروتي الخاصة بالوسط العربي يوم الثلاثاء الاخير، في منطقة الناصرة والتي شملت بالاضافة الى المدينة نفسها قرى اكسال وكفر كنا.

ففي كفركنا يوجد أكثر من ثمانية آلاف مؤمن بينما لا يزيد عدد الاطباء عن أربعة اثنان منهم عامان واثنان للأطفال. وهناك ثلاث ممرضات يقدمن الخدمات في غرفة واحدة ولا يستطعن القيام بمساعدة الاطباء كطوافم علاج وملاحقة.

أما في اكسال فالعيادة المستأجرة لم تعد ملائمة للخدمات الواجب تقديمها. وهناك حوالي خمسة آلاف مؤمن، لكن لا يوجد لخدمتهم سوى طبيبين بوظيفة ونصف الوظيفة وتوجد فقط ممرضة واحدة.

أما في الناصرة فتبين ان العيادة الثانية (ديه في شارع الصنوبر) تقدم الخدمات لا أقل من ٢١ ألف مواطن، مع ان عدد الأطباء لا يزيد عن ١١ طبيبا؛ أطباء أطفال وخمسة أطباء عموميين وطبيبين للعائلة. وقد عبر الأطباء عن ارتياحهم للاتفاق الذي وقعته ادارة الصندوق مع مستشفيات الناصرة في السنة الماضية التسهيلات التي تحسبا للأعضاء الذين يريدون تلقي العلاج في هذه المستشفيات لقربها من مكان السكن وسهولة التنقل منها واليها. ودعوا الى المزيد من الخدمات والتسهيلات للأعضاء حتى يتمسكوا بعضويتهم في هذا الصندوق الذي على الرغم من انه الأكبر والأضخم لكن أعضاءه المؤمنين يتركونه وينتقلون الى صناديق أخرى منافسة. وضرب أحد الأطباء مثلا آخر عن التسهيلات الضرورية للأعضاء فقال: عندما يقصر العضو عندنا في الدفع لمدة ثلاثة أشهر فقط، وفقا لنظام صندوق المرضى الهستدروتي عن ارساله الى العلاج في المستشفى، بينما في الصناديق الأخرى يعطى الأعضاء مهلة أطول ربما خمسة أشهر.

هذا وفي ختام الجولة اجتمع الأعضاء لتلخيص جولتهم، فتكلم مندوب الجبهة عضو مركز الصندوق القطري، الطبيب سعيد بدر بحنة وقال: هذه الأوضاع هي نتيجة لتسلسل الحاصل لسياسة التمييز العنصري المنتهجة ازاء المواطنين العرب أعضاء الهستدروت والمتراكمة منذ عشرات السنين. لقد حذرت من هذه السياسة طيلة الوقت. وقد آن الأوان للاعتمام الجدي بالموضوع واحتمال يتبين ان سياسة التمييز أدت الى تقلص الخدمات ومن ثم تهجير الأعضاء العرب من هذا الصندوق الهستدروتي الى صناديق أخرى تقدم خدمات أفضل، وهذا على الرغم من ان الصندوق الهستدروتي هو الأقوى والأكبر والأحسن. ومن المفروض ان يشعر المسؤولون في الهستدروت بالقلق من هذه الظاهرة وتغيير سياستهم بالغاء «بلاء» اهتمام خاص للوسط العربي واحداث طفرة حقيقية في الخدمات وزيادة عدد الأطباء والممرضات بما يتلاءم والعدل في الوسط اليهودي وكذلك الأمر بالنسبة للمباني التي في غالبيتها مستأجرة ويجب تخصيص الميزانيات لبناء عيادات حديثة تليق بالاسم الذي تحمله والمهام التي اقيمت من أجلها.

الاتحاد

جريدة يومية

● الاثنين ٣ نيسان ١٩٨٩ ، الموافق ٢٦ شعبان ١٤٠٩ هـ ● العدد ٤٥/٢٧٢ ● ٦ صفحات ● الثمن شاقل ●

Vol. 272/45 – 3.4.1989 – Price: 1 Shekel

خلال اجتماع المجلس المركزي لـ م.ت.ف:

تثبيت عرفات، بالاجماع، في مهام رئيس دولة فلسطين المستقلة

● تعيين فاروق القدومي، رئيس الدائرة السياسية، وزيرا للخارجية ●

● تونس – عن وص.ف – اعلن عضو اللجنة المركزية في حركة «فتح» ابو اياد (صلاح خلف)، لوكالة الصحافة الفرنسية امس الاحد ٤/٢ ان المجلس المركزي لمنظمة التحرير ثبت ياسر عرفات في مهامه كرئيس دولة فلسطين المستقلة بعد ان عينته اللجنة التنفيذية لمنظمة التحرير في هذا المنصب.

واضاف ابو اياد ان رئيس الدائرة السياسية في المنظمة فاروق القدومي عين وزيرا للخارجية.

واوضح الزعيم الفلسطيني انه تم تثبيت عرفات باجماع اعضاء المجلس المركزي (البرلمان المصغر).

وبات عرفات بذلك رئيسا لدولة فلسطين ورئيسا للجنة التنفيذية للمنظمة والقائد العام لقوات الثورة الفلسطينية.

ويذكر ان المجلس المركزي لمنظمة التحرير هو هيئة وسيطة بين اللجنة التنفيذية والمجلس الوطني الفلسطيني تضم مئة عضو وهو بمثابة برلمان مصغر يجتمع بين دورتي انعقاد المجلس الوطني. وقد اتخذ قراراته عصر اليوم ذاته في ثاني ايام دورته الحالية التي ستستمر اعمالها في تونس.

وكانت اللجنة التنفيذية لمنظمة التحرير قررت الاسبوع الماضي، تعيين عرفات رئيسا لدولة فلسطين واحالت القرار الى المجلس المركزي للمصادقة عليه.

وقال المتحدث باسم منظمة التحرير، احمد عبد الرحمن، ان عرفات سيمارس مهامه حتى يتمكن الشعب الفلسطيني من ان يقول كلمته خلال انتخابات حرة بعد انتهاء الاحتلال الاسرائيلي.

وكانت دولة فلسطين المستقلة اعلنت في الخامس عشر من تشرين الثاني الماضي في الجزائر في ختام اعمال المجلس الوطني الفلسطيني.

ومنذ ذلك التاريخ تقوم اللجنة التنفيذية بمهام الحكومة المؤقتة للدولة المستقلة بموجب قرار من المجلس الوطني نص على تشكيل الحكومة المؤقتة في الوقت المناسب على ان يحدد المجلس المركزي واللجنة التنفيذية هذا الوقت.

واوضح مسؤولون فلسطينيون ان تعيين عرفات رئيسا للدولة الفلسطينية يدل على عزم منظمة التحرير على ان تتحول هذه الدولة التي لم تخرج بعد عن

□ البقية على ص ٣ □

ممثلو النقابات والهيئات الشعبية في طولكرم وقلقيلية لرئيس «الادارة المدنية»:

لا بديل عن م.ت.ف. ممثلا شرعيا للشعب الفلسطيني!

* المطروح قضية الحقوق والكرامة الوطنية لشعب ضحى بابنائه ولا يزال! *

● حظر التجول على سلوان (القدس) وعمليات تنكيل وحشية بالاهالي ● عشرات الاصابات بالرصاص والمطاطي ● تحويل عمارة من اربع طبقات في غزة الى مركز مراقبة عسكرية ●

● نساء فلسطينيات في قرية العيزرية خرجن بتظاهرة صاخبة باتجاه بيت الشهيد ابني سماعين ما استشهاد الشاب اكرم الياسيني (٨٩/٤/١) بينما يحاول الجنود منعهن (صورة خاصة من «الاتحاد» – القدس. تصوير: اكرم صعدي)

● القدس – مكتب «الاتحاد» – اسمع ممثلو النقابات والهيئات الاجتماعية والمهنية والحقوقية والتجارية في منطقتي طولكرم وقلقيلية رئيس «الادارة المدنية» الاحتلالية في الضفة الفلسطينية، يوم امس، صوت الشعب الفلسطيني في ارجاء دولة فلسطين وخارجها الداعي الى وقف محاولات البحث عن بدائل لمنظمة التحرير ولمبدأ انسحاب القوات الاسرائيلية من كافة الاراضي الفلسطينية المحتلة واقامة الدولة المستقلة في حدود عام ١٩٦٧ الى جانب اسرائيل. واغلق هؤلاء الباب امام ممثل الاحتلال الذي حاول طرح بعض الامور الاقتصادية والمعاناة اليومية الناجمة عن الاحتلال وواجهوه بصراحة ووضوح وحسم بان المطروح ليس بعض الخدمات او الامور الاقتصادية وانما قضية الحقوق والكرامة الوطنية لشعب ضحى ولا يزال بابنائه.

من جهة ثانية فقد فرضت قوات الاحتلال ظهر امس نظام حظر التجول على مدينة طولكرم، لمدة ساعتين، لمنع مظاهر احتجاج ضد الاحتلال خلال تشييع جثمان نائب رئيس بلدية طولكرم المنتخب حسني احمد الجلاد الذي توفي يوم امس الاول عن عمر يناهز الستين على ان توقفت في انحاء متفرقة من المدينة مظاهر احتجاج متعددة ضد الاحتلال ورشق جنوده في اكثر من موقع بالحجارة والزجاجات الفارغة.

وكانت العديد من المناطق المحتلة شهدت صدامات مختلفة يوم امس والليلة قبل الماضية، وفرضت قوات الاحتلال في حوالي الساعة السادسة من مساء امس نظام حظر التجول على قرية سلوان في القدس واعادت فرضه على مخيم جباليا وحي الشيخ رضوان بعد رفعه عنهما الليلة قبل الماضية واندلاع مظاهرات حاشدة فيهما

كما تستمر فرض حظر التجول في مخيم النصيرات وكذلك في بلدة قباطية/جنين منذ ١١١ يوما وكذلك في قرية بتير/بيت لحم.

وفي اتصال هاتفي مع مراسلة الاتحاد بعض اهالي قرية سلوان بان اعمال تنكيل وضرب وحشية تعرض لها الشبان والاهالي الذين لم يتصاعوا لامر حظر التجول فيما اعتقلت قوات «حرس الحدود» الفتى عدنان غيث (١٣ عاما) بعد اصابته بحجارة غير معروف في احدى سقطت الرصاصة دون ان تترك وصلة منه.

واعتقل افراد «حرس الحدود» في البلدة القديمة من القدس الطالبين محمد ابو ميالة ونادر صندوقة.

وفي بيت لحم اصيب ثلاثة شبان بالرصاص بينهم الشاب جمال عيسى علقم (١٩ عاما – رصاصة في الفخذ الايمن) في اثناء اقام الاهالي نصب تذكاري في المكان الذي استشهد فيه الشاب سليم الشاعر في الذكرى السنوية الاولى لاستشهاده.

اما في بيت ساحور فقد جرت مسيرة لحقتها قوات الاحتلال واصابت خمسة شبان بعيارات مطاطية.

وكانت جرت مظاهر احتجاج في مخيم الفارعة – امس – وفي مخيم عقبة جبر/القدس الاول.

هذا واستدعت قوات الاحتلال ابنة المرحوم الحاج عبد النصر، رئيس بلدية قلقيلية المنتخب، اسمر (٣٣ عاما) وامرتها بالقاء حفل تأبين والدها او احياء ذكرى اربعينه التي صادفت يوم امس (الاحد) وحذرتها من توجيه اية دعوات لاية شخصية من المناطق المحتلة.

ونظم اهالي قرية شويكة مسيرة جنائزية رمزية الى ضريح الشهيد اكرم سيف الدين خويلد الذي استشهد اواخر الشهر الماضي، ولم يتدخل الجنود الذين شاهدوا حشود الاهالي وراقبوه عن بعد.

● «اللقاء» مع ابرر ●

واضافة الى ما نشر في مقدمة النبأ عن اللقاء، ويعني لدى الاستدعاء الى مقر الحكم العسكري في طولكرم وقلقيلية ومنطقتيها فقد سربت اليه تفاصيل اخرى حيث ان الشخصيات لم تكن على علم مسبق باللقاء كما ان قسما من المحضور جرى استدعاؤه هاتفيا وقسم اخر بواسطة المندوبات للقاء الحاكم العسكري مع ضرورة احضار البطاقات الشخصية، فيما كان القسم الاخر قد احتجزت بطاقات

□ البقية على ص ٦ □

ربع لبنان يتعرض للقصف المدفعي

● بيروت – عن وص.ف.ب – اعلنت الشرطة ان ربع لبنان وخاصة «المنطقة المسيحية» والمناطق المجاورة لبيروت تعرض لقصف عنيف بعيد ظهر امس (الاحد).

وتعرضت المنطقة «المسيحية» التي تبلغ مساحتها ١٥٠٠ كم مربع شمال وشرق بيروت، لقصف مكثف ابتداء من الساعة ١٣,٠٠ بالتوقيت المحلي انطلاقا من المناطق التي ينتشر فيها الجيش السوري.

واضاف المصدر نفسه ان مدفعية الجيش اللبناني ردت على القصف مستهدفة مرابض مدفعية الجيش السوري والقوات الوطنية خاصة في سهل البقاع.

واشارت الشرطة الى سقوط حوالي عشر قذائف على مطار بيروت الذي ينتشر فيه الجيش السوري معنية مبانيه ومكاتب شركة طيران الشرق الاوسط اللبنانية. واضافت الشرطة ان قذائف سقطت على الاحياء السكنية في بيروت الغربية وضاحيتها الجنوبية والمناطق الجبلية في جنوب شرق العاصمة.

ويأتي هذا القصف بعد هدوء استمر ساعتين على جبهة سوق الغرب جنوب شرق بيروت، حيث دارت اشتباكات عنيفة في الصباح بين الوية الجيش الموالية للعماد عون والجيش السوري وميليشيات زعيم الحزب التقدمي الاشتراكي وليد جنبلاط.

من جهة اخرى اعلنت مصادر رسمية سعودية ان ولي عهد المملكة العربية السعودية الامير عبد الله بن عبد العزيز استقبل امس (الاحد) في الرياض رئيس الحزب التقدمي الاشتراكي اللبناني وليد جنبلاط.

وذكرت مصادر مطلعة في الرياض ان المباحثات تناولت سبل انهاء القصف المدفعي المتبادل بين الجيش السوري وحلفائه اللبنانيين وبين قوات العماد ميشيل عون.

وقد وصل جنبلاط وهو عضو في حكومة سليم الحص الى الرياض ليلة السبت/الاحد في زيارة تستغرق ثلاثة ايام تلبية لدعوة من السلطات السعودية.

بعض ممارسات الجنود في نابلس القديمة

تكسير اطراف النساء وتفتيش منازل بغياب اصحابها وبث الرعب في نفوس الاهالي

● القدس – مكتب «الاتحاد» – نورد هنا بعض مظاهر وممارسات جنود الاحتلال التنكيل بالاهالي في البلدة القديمة في نابلس والتي جرت يوم الجمعة الماضي.

[illegible]

رئيس «مركز الدراسات الاستراتيجية» الجنرال (احتياط) يريف:

استمرار الانتفاضة يحمل في ثناياه خطر تدهور الوضع الى حرب شاملة مع الدول العربية

● حيفا – مكتب «الاتحاد» – «استمرار الانتفاضة قد يؤدي الى تعقيد الوضع في المنطقة وزيادة خطورته في ظروف غير سهلة لاسرائيل وليست في صالحها وعلى المدى البعيد هنالك احتمال بان يتدهور الوضع الى حرب شاملة مع الدول العربية» – هذا ما حذر منه الجنرال (في الاحتياط) اهرون يريف، رئيس مركز الدراسات الاستراتيجية في جامعة تل ابيب في محاضرة القاها في «النادي التجاري – الصناعي» في تل ابيب يوم الجمعة الاخير.

وقال الجنرال يريف ان الساعة مواتية لاحراز تقدم سياسي في المنطقة عامة وان باسرائيل لا تستطيع القضاء على الانتفاضة.

وتحدث يريف عن الظروف الراهنة التي تساعد برأيه على احراز مثل هذا التقدم فاشار الى «الاعتدال» الراهن الذي تبديه مختلف وحدة من الدول

□ البقية على ص ٦ □

وزير الدفاع الارجنتيني في اسرائيل

● حيفا – مكتب «الاتحاد» – وصل وزير الدفاع الارجنتيني، هوراسيو جاونارينا امس (الاحد) الى اسرائيل في زيارة رسمية تستمر ثلاثة ايام بناء على دعوة من نظيره الاسرائيلي يتسحاق رابين.

ويرافق الوزير الارجنتيني الجنرال ارنستو كريسبو، قائد القوات الجوية.

واضافت المصادر الاسرائيلية ان وزير «الامن» الاسرائيلي يتسحاق رابين سيستقبل صباح اليوم (الاثنين) جاونارينا الذي سيزور مصانع الطيران الاسرائيلية.

وزير خارجية النرويج في اسرائيل لبحث مصير «المياه الثقيلة»

● حيفا – مكتب «الاتحاد» – وصل الى البلاد مساء امس الاحد، وزير خارجية النرويج ثورفالد ستولتنبرغ ...

[illegible]

انباء عن وقوع محاولة انقلاب في هاييتي

● بور او برانس – عن وص.ف – دوت طلقات نارية في بور او برانس صباح امس (الاحد) ...

[illegible]

قوات الاحتلال الاسرائيلي تختطف مواطنين لبنانيين في جنوب لبنان

● صور (لبنان) – عن وص.ف.ب – ...

[illegible]

رادبو صوت اسرائيل:

سحابة كبيرة من الغازات السامة تهدد اسرائيل وقبرص وسوريا

● حيفا – مكتب «الاتحاد» – اكدت الاذاعة الاسرائيلية، امس (الاحد)، ان سحابة من الغازات السامة طولها ٨٠ كم وعرضها ٧ كم ناجمة عن انفجار مستودع لغاز البوتان في خزانات الوقود في الدورة (شمال بيروت) تتقل حاليا وتهدد اسرائيل وقبرص وسوريا.

[illegible]

اسبوعية بريطانية تؤكد تورط الجيش الباكستاني في المعارك حول مدينتي جلال اباد وقندهار الافغانيتين

● تقرير افغاني لباكستان من مغبة تسليم «الدوشمان» اسلحة كيماوية ●

● لندن – «دكوتا» – ...

[illegible]

مستوطن يعتقل فتى في القدس المحتلة

● والشرطة توصي بتوقيف الفتى سبعة ايام ●

● القدس – مكتب «الاتحاد» – اعتقلت قوات الاحتلال، صباح امس، الفتى المقدسي وسام هاني ابو شريف (١٣ عاما) بينما كان في طريقه الى مدرسته في البلدة القديمة (دار الايتام الاسلامية الثانوية).

وكان احد المستوطنين اتهم الفتى والقاء الحجارة في السابعة والنصف صباحا، الى «حمى دوريات حرس الحدود» منها اللتي بحيازتها سيارة الية برفقة المستوطنين وقوات الاحتلال به.

ورفض قاضي محكمة الصلح طلب الشرطة توقيف الفتى لمدة سبعة ايام واكتفى بتوقيفه لمدة ٢٤ ساعة لاتاحة الفرصة لذويه لتوكيل محام للدفاع عنه.

وفد صحيفة «ترود» يحل ضيفا على اللجنة المركزية للحزب الشيوعي الاسرائيلي

● تل ابيب – لمراسلنا – حل، يوم ٣/٢٩ وفد من صحيفة «ترود» الناطقة بلسان النقابات المهنية في الاتحاد السوفييتي ضيفا على اللجنة المركزية للحزب الشيوعي الاسرائيلي.

[illegible]

اعتقالات استفزازية في قرية الجش الجليلية

[illegible]

السعودية تدين اغتيال امام المسلمين البلجيك

● الرياض – عن وص.ف – دانت المملكة العربية السعودية، امس (الاحد)، اغتيال الامام السعودي عبد الله الاهدل، ...

[illegible]

اعتقال اداري جديد وتحويلات اخرى الى الاعتقال الاداري

● القدس مكتب «الاتحاد» - مددت سلطات الاحتلال امر الاعتقال الاداري لمدة ستة شهور اخرى ضد الشاب سعيد محمد الشناوي من جنين.
وحولت هذه السلطات الى الاعتقال الاداري لمدة ستة شهور عددا من الشبان هم معتصم اللطو (طولكرم) ونزار الهيشة (دير الغصون) وجمال يوسف ابو جهدة (كفر ثلث) وبلال نوري جرار وجهاد نظمي علاونه (جنين)، وخليل ابراهيم المدهون وبشير احمد ابو وضحة (مخيم الشاطئ).

اعمال انتقامية من اهالي عنبتا

اطلاق النار باتجاه المنازل وتخريب سخانات وخزانات مياه

● القدس - مكتب «الاتحاد» - هاجم شبان من عنبتا، يوم الجمعة الماضي ٣/٣١، الحاجز العسكري المقام على المدخل الغربي للبلدة بحجارة. كما احرقوا بقايا اثاث للجنود في مدرسة البلدة التابعة للجيش.
وفي ردود فعل انتقامية عشوائية اطلق جنود الاحتلال الرصاص والقنابل الغازية والمسيلة للدموع باتجاه الاهالي والشبان والفتية. وشن جنود اعتداءات على الممتلكات شملت اطلاق النار باتجاه المنازل وسخانات وخزانات مياه على الاسطحة وكذلك باتجاه الشرفات والشبابيك مما ادى الى اصابة العديد من هذه الممتلكات كان من بين اصحابها كل من عبدالله سعيد ومحمود اسبيتان وغازي ملحم وصادق سعادة وربيه كنعان وراضي جاموس وعارف بركات ورشيد عمر.

كوبا تستقبل الزعيم السوفييتي بالترحاب

● ميخائيل غورباتشوف●

●فيدل كاسترو●

● هافانا - الوكالات - وصل الزعيم السوفييتي، ميخائيل غورباتشوف، قبيل مساء أمس، بتوقيت كوبا، الى هافانا قادما من ايرلندا، حيث توقف فيها لفترة قصيرة، في زيارة لكوبا تستمر ثلاثة أيام، تلبية لدعوة من الزعيم الكوبي فيدل كاسترو.
وتعتبر هذه الزيارة الأولى التي يقوم بها زعيم سوفييتي لجزيرة الحرية منذ خمسة عشر عاما وأول زيارة يقوم بها غورباتشوف لأمريكا اللاتينية.
وقد اجرى القائد السوفييتي، خلال توقفه في ايرلندا اجتماعا مع رئيس الوزراء الايرلندي تشارلز هوهي.
وصرح مصدر ايرلندي بأن الاجتماع الذي استغرق نحو ساعة وعقد في صالون المطار في مدينة شانون (غرب ايرلندا) تناول العلاقات الايرلندية - السوفييتية والوضع الدولي.
وذكر المصدر نفسه ان المسؤولين بحثا ايضا الموقف في ايرلندا الشمالية.
وينتظر وصول غورباتشوف الى لندن بعد غد الاربعاء في زيارة رسمية لبريطانيا في أعقاب زيارته لكوبا.

بوش يستقبل ميتران الشهر القادم

● واشنطن - علمت وكالة الصحافة الفرنسية، من مسؤول امريكي، طلب عدم الكشف عن اسمه، ان الرئيس الامريكي، جورج بوش، سيستقبل نظيره الفرنسي فرانسوا ميتران، يومي ٢٠ و ٢١ ايار المقبل في مقر العائلة الصيفي في كينيبونكبورت (ولاية ماين).
وسيكون الرئيس الفرنسي بذلك اول رئيس دولة او حكومة اجنبية يدعوه بوش الى كينيبونكبورت، حيث يقضي الاستراحة في منزل عائلته.
وكان اخر لقاء بين بوش وميتران تم في طوكيو في ٢٣ شباط الماضي على هامش حضورهما جنازة الامبراطور الياباني هيروهيتو. وفي تلك المناسبة دعا الرئيس الامريكي نظيره الفرنسي للقاء في الولايات المتحدة على هامش زيارة سيقوم بها ميتران الى بوسطن (ولاية ماساتشوستس) في ٢١ ايار لتسلم الدكتوراه الفخرية التي منحتها اياها جامعة هذه المدينة.

مصرع وجرح اكثر من (١٥٥) شخصا جراء تصادم قطارين بالقرب من القاهرة

● القاهرة - و.ص.ف - ذكرت مصادر من الشرطة المصرية ان خمسة اشخاص لقوا مصرعهم غرقين واصيب اكثر من (١٥٠) شخصا بجراح بالغة في حادث تصادم قطارين احدهما كان محملا بالقاروت امس الاحد ٤/٢.
ووقع الحادث في قرية بن خالد في مدينة دمنهور (حوالي ١٥٠ كم شمال غرب القاهرة)، وكان احد القطارين قادما من الاسكندرية ويحمل بضائع والاخر قادما من طنطا في منطقة دلتا النيل ويبدو انه حدث خطأ في تحويل السكة الحديدية فتصادما على الخط نفسه.
وانقلبت ثلاث عربات من قطار الركاب واحدى عربات قطار البضائع المحمل بالقاروت التي اشتعلت فيه النيران على الفور.
واوضحت الشرطة ان قطار الركاب كان يحمل حوالي ثلاثة الاف راكب.

اذاعة بغداد تعلن النتائج الاولى للانتخابات التشريعية

● بغداد - و.ص.ف - اعلنت اذاعة بغداد، مساء امس (الاحد) النتائج الاولى للانتخابات التشريعية العراقية التي جرت يوم السبت.
وحسب هذه النتائج اصبح سعدي مهدي صالح، عضو القيادة القطرية لحزب «البعث» (الحاكم)، احد النواب الـ ٢٥٠ الذين انتخبوا من بين ٩١٠ مرشحين للمجلس الوطني العراقي (البرلمان) في حين لم ينجح الامين العام للحزب الديمقراطي الكردي، هاشم عكردي والامين العام للحزب الثوري الكردي، رشيد الجابري، في دخول هذا المجلس الانتقالي.
وسيكلف هذا المجلس باعداد اصلاح دستوري يفتح الطريق الى التعددية الحزبية حسب السلطات العراقية.
ولم تعلن الاذاعة بعد نسبة الاقبال على هذه الانتخابات، التي شارك فيها حسب التقديرات الرسمية اكثر من ثمانية ملايين ناخب.
كما لم تعلن الاذاعة نسبة الاصوات التي حصل عليها مرشحو حزب «البعث» او التي حصل عليها المرشحون المستقلون الذين انتخبوا.
ولم ينضم الى هذه الانتخابات سوى ٢٩ نائبا من الجمعية السابقة.

الصادق المهدي:

معاهدة الدفاع المشترك السودانية - المصرية تعتبر لاغية

● الخرطوم - و.ص.ف - صرح رئيس الوزراء السوداني الصادق المهدي امس الاحد بأن بلاده ستبدأ اجراءات قانونية لالغاء معاهدة الدفاع المشترك مع مصر.
وقال المهدي في تصريح للتلفزيون ان «السودان يعتبر هذه المعاهدة لاغية واذا ما اقتضى هذا الامر اتخاذ اجراءات قانونية سوف يشرع السودان في ذلك».
ويذكر ان الغاء المعاهدات العسكرية المبرمة بين الحكومة المصرية ودول اجنبية من بين الشروط التي نص عليها اتفاق اديس ابابا الموقع في تشرين الثاني الماضي بين الحزب الاتحادي الديمقراطي وحركة الجيش الشعبي لتحرير السودان.
واعرب رئيس الوزراء السوداني عن اعتقاده بأن هذه المعاهدة ملغاة عمليا منذ سقوط الرئيس نميري، التي كان وقعها حسب المهدي لحماية مصالحه الشخصية في مواجهة الزعيم الليبي معمر القذافي. واضاف ان الحكومة السودانية الجديدة ستنتهج سياسة حسن جوار مع كل الدول المجاورة.
ويأتي تصريح رئيس الوزراء السوداني بعد ان قال الرئيس المصري حسني مبارك قبل جمعة ايام بأن معاهدة الدفاع المشترك السودانية - المصرية هي بمصلحة السودان ولم تقع من نحاحيها السودان او مصر.
وكان الرئيس مبارك ادلى بهذا التصريح يوم الخميس الماضي خلال مؤتمر صحفي مشترك مع احمد الميرغني رئيس مجلس رأس الدولة السوداني عضو الحزب الاتحادي الديمقراطي.

نجاح عملية اطلاق الصاروخ «اريان»

● كورو (غويانا الفرنسية) - و.ص.ف - اعلن مسؤولو المركز الفضائي في كورو في غويانا ان عملية اطلاق الصاروخ الاوروبي اللاقمي اريان قد تمت بنجاح تام وتمكن من وضع قمر اصطناعي مشتاق للاتصالات والتلفزيون المباشر حوليه اكسيه في مداره. وكان هذا القمر قمرا تعاونيا بين كل من السويد والنرويج وفنلندا.
ووصل الصاروخ الى هدفه بعد (١٦) دقيقة و(٤٢) ثانية من اطلاقه من المركز الفضائي في كورو عند الساعة (٤.٢٨) بتوقيت باريس.

استطلاع جديد

٥٨٪ من الاسرائيليين يؤيدون التفاوض مع م.ت.ف في «مرحلة متأخرة»

● حيفا - مكتب «الاتحاد» - نشرت صحيفة «نيويورك تايمز» امس نتائج استطلاع للرأي العام في اسرائيل اجراه معهد «جوتمان» ويشمل ١٠٩٦ من مواطني اسرائيل اليهود في شهر اذار الماضي.
ودل الاستطلاع على ان ٨٢ بالمئة من الاسرائيليين يعارضون اجراء مفاوضات مباشرة وفورية مع منظمة التحرير الفلسطينية واشار الاستطلاع الى النتائج التالية:
- ٢٧٪ يعتقدون ان المنظمة قدمت المطلوب منها لتثبت انها معنية بالسلام.
- ٥٨٪ يوافقون على اجراء مفاوضات مع المنظمة في مرحلة متأخرة وبعد ان تعترف المنظمة رسميا باسرائيل وتوقف عملياتها الارهابية ضدها.
- ٤٤٪ يعتقدون بأن اقامة دولة فلسطينية في جميع اراضي الضفة الغربية وقطاع غزة المحتلة هي بمثابة عملية لا يمكن منع حدوثها في السنوات العشر او العشرين القادمة.
وافادت الصحيفة ان رئيس الحكومة يتسحاق شمير استقبل بارتياح نتائج الاستطلاع.

■ «يوم الارض» في «عين الحلوة» ■

● اشبال فلسطين وزهراتها يرفعون الاعلام الفلسطينية في مقدمة مسيرة انطلقت في مخيم عين الحلوة للاجئين الفلسطينيين في جنوب لبنان يوم الثلاثين من اذار بمناسبة الذكرى الـ ١٣ ليوم الارض الخالد.
(صورة من «و.ص.ف»)

ضمن احتفالات الحزب الشيوعي الاسرائيلي بالذكرى السبعين لتأسيسه:

اختتام الاحتفالات الرسمية في جمهورية بلغاريا الاشتراكية

● صوفيا - خاص بـ «الاتحاد» - بفرح العيد والاصرار على مواصلة الطريق انتهت مع نهاية الاسبوع الماضي، في صوفيا النشاطات والاحتفالات الرسمية التي اقامتها منظمة الحزب الشيوعي الاسرائيلي في بلغاريا بمناسبة الذكرى السبعين لتأسيس الحزب الشيوعي الاسرائيلي، وذلك بالاحتفال المركزي الضخم الذي اقيم يوم السبت ٣/٢٥ في قاعة معهد «كارل ماركس» في صوفيا بحضور عضو اللجنة المركزية للحزب غازي شبيطة وحشد كبير من الحضور.
وكانت هذه الاحتفالات والنشاطات قد بدأت في مطلع اذار الماضي حيث اقيم في اكاديمية العلوم والفارة للمجتمع في صوفيا في ٣/٧ مهرجان رياضي على شرف المناسبة وتحت شعار «التضامن مع الشعب الاشقائي في مقاومته القوى الرجعية المدعومة من الامبريالية الامريكية وحلفائها» وفي ٣/٩ اقيم في الاكاديمية نفسها احتفال خطابي بحضور وفد اتحاد الشبيبة الشيوعية الاسرائيلي الذي كان يزور جمهورية بلغاريا الاشتراكية في حينه وبرئاسة السكرتير العام للاتحاد وعضو اللجنة المركزية للحزب محمد نفاع (نشر عن الاحتفال في عدد سابق) وبعد الاحتفال اقيم حفل عشاء ساهر تحول الى عرس احتفالي.
وفي مدينة فارنا، التي تقع على شاطئ البحر الاسود اقيم يوم ٨٩/٣/١٥ احتفال بحضور جمهور واسع من الطلبة، وتولت عرافة الاجتماع الرفيقة وفاء قسيس والقى كلمة المنظمة الحزبية الرفيق قاسم مهره، وبعد القاء الكلمات جرى برنامج فني واسع.
وفي مدينة بلوفديف الواقعة في جنوب بلغاريا اقيمت يوم ٨٩/٣/٢٦ ندوة فكرية حول تاريخ الحزب الشيوعي الاسرائيلي ومواقفه من الاحداث التاريخية حتى اليوم وقد تولى عرافة الندوة الرفيق خليل ريس وقدم الرفيق فاتن عطاس محاضرة شاملة عن الموضوع. وبعد المحاضرة طرح الحضور العديد من الاسئلة وناقشوا بعض نقاط المحاضرة.
اما في مدينة صوفيا وضمن الاحتفالات العامة فقد اقامت المنظمة الحزبية في نهاية شباط الماضي يوما دراسيا للرفاق والاصدقاء حول تاريخ الحزب وتمت خلال هذا اليوم محاضرة عن تاريخ الحزب قدمها الرفيق فاتن عطاس ومحاضرة عن الجبهة الديمقراطية للسلام والمساواة قدمها الرفيق ناصر عاجنة وبعد المحاضرتين فتح باب النقاش وطرح الاسئلة.
وفي يوم ٣/١٢ اقامت منظمتنا الحزبية بالتعاون مع منظمة الحزب الشيوعي الفلسطيني في بلغاريا يوم عمل تطوعي بحضور عدد كبير.
وفي يوم ٣/١٩ اقيم في المدينة الطلابية مهرجان رياضي باشتراك العديد من الفرق الرياضية الطلابية وطنيا على شرف المناسبة. وفي يوم ٣/٢١ اقامت منظمتنا الحزبيتان الشقيقتان الشيوعي الاسرائيلي والشيوعي الفلسطيني ندوة فكرية علمية حول دور الشيوعيين في قضايا التحرر الوطني والبعث المعاصر في المدينة الطلابية في صوفيا وبحضور جمهور غفير من الطلبة من التنظيمات السياسية المختلفة وتمت في هذه الندوة والتي جاءت على شكل متنوع من مداخلتان من رفيقنا فاتن عطاس ومداخلة عن الحزب الشيوعي الفلسطيني وقد ساهم الحضور في طرح الاراء والاسئلة.
وكما ذكرت ففي يوم السبت ٨٩/٣/٢٥ احتشد اكثر من ستمائة طالب في قاعة معهد «كارل ماركس» في صوفيا مشاركين في الاحتفال المركزي للمناسبة الذي حضره غازي شبيطة، عضو اللجنة المركزية للحزب وسفير جمهورية اليمن الديمقراطية، في مصر وسفير دولة فلسطين في بلغاريا، اسماعيل ابو شمالة ووفد عن سفارة افغانستان والرفيق اميل تسينكوف عن دائرة لجنة العلاقات الخارجية في اللجنة المركزية للحزب الشيوعي البلغاري.
وكان المهرجان قد افتتح بنشيد الاممية وتولى عرافته الرفيق ناصر عاجنة والقيت كلمات عن الرفيق اميل تسينكوف وكلمة افغانستان القاها نائب سكرتير المنظمة الحزبية لحزب الشعب الافغاني في بلغاريا وكلمة الاحزاب الشيوعية العربية.
وكانت الكلمة المركزية للرفيق غازي شبيطة الذي تكلم عن ظروف نشأة الحزب والصعوبات التي مر بها في مسيرته النضالية بسبب الظروف السياسية الصعبة التي مرت بها فلسطين الواقعة تحت الانتداب البريطاني في حينه، نتيجة للمؤامرات التي حاكتها الامبريالية والصهيونية وربيبتها الرجعية العربية وعملوا بكل وجهد لمنع اقامة الدولة الفلسطينية. وتكلم شبيطة عن دور الحزب في احرج الاوقات في النصف الثاني من الاربعينات، وبعد اقامة اسرائيل وحتى اليوم كما اشار الى الدور الكبير الذي يقوم به الحزب بين الجماهير العربية في اسرائيل في قيادة نضالهم من اجل المساواة والسلام العادل.
وتكلم غازي شبيطة عن مواقف حزبنا من مختلف الاحداث والقضايا المعاصرة وابرزها الانتفاضة البطولية التي يقوم بها الشعب الفلسطيني في الدولة الفلسطينية المحتلة.
هذا وتلقى الاحتفال، كما في باقي الاحتفالات الخطابية التي اقامتها المنظمة الحزبية عشرات التحيات من مختلف الاحزاب الشيوعية العالمية وحركات التحرر الوطني والهيئات وتنظيمات الطلبة الفاعلة على الساحة الطلابية في جمهورية بلغاريا الاشتراكية.
وبعد القاء الكلمات اقيم مهرجان فني ضخم باشتراك العديد من الفرق الفنية واشترك في المهرجان الفنان القدير زيدان سلامه، رغم سفطرعة تقبل صامت تكلمت عن النضال العنيد من اجل الحرية لدى كافة الشعوب واشترك في الغناء جوقة «الكرمل» التابعة لمنظمتنا الحزبية وفرق فنية من طلاب جمهورية اليمن الديمقراطي واليونان وفرق الرقص الشعبي الشبابية من جمهورية بلغاريا الاشتراكية وفلسطين وكوريا.
وتميز المهرجان الضخم بدقة التنظيم والمشاركة الواسعة من جماهير الطلبة والضيوف الرسميين.
ومسك ختام هذه الاحتفالات كان حفل العشاء الساهر الذي اقيم يوم الاحد ٣/٢٦ في مطعم قصر الثقافة الضخم في صوفيا.
ومن جهة اخرى علمت «الاتحاد» من الرفاق المسؤولين في المنظمة الحزبية واللجنة الخاصة التي اقيمت لهذه المناسبة بأن النشاطات لهذه المناسبة ستستمر حتى نهاية العام ١٩٨٩ اي ايضا في العام الدراسي المقبل وستحظى طابع الزيادة في توزيع المنشورات والمحاضرات الفكرية العلمية بهذه المناسبة.

● الراية الحمراء ●

وعلى صعيد اخر اصدرت منظمة الحزب الشيوعي الاسرائيلي في بلغاريا نشرة خاصة للمناسبة باسم «الراية الحمراء» تضمنت العديد من المقالات التي تتكلم عن تاريخ حزبنا في مختلف المحطات وشرحا خاصا عن يوم الارض بالاضافة الى شعار خاص بالمناسبة صممه الفنان التشكيلي، نبيه شبيطة.
واصدرت المنظمة ايضا ملصقا كبيرا (نشرته «الاتحاد» يوم ٣/١٧) وستقوم المنظمة الحزبية بطباعة على العديد من الاشياء مثل الاعلام والاوسمة وغيرها.

الحزب الشيوعي الاسرائيلي واتحاد الشبيبة الشيوعية

● نشاطات ● اجتماعات ● محاضرات ● ندوات ●

■ دبورية (الشبيبة) - اليوم الاثنين ١٩٨٩/٤/٣ الساعة ٦،٠٠ مساء في بيت سعيد شرفي - اللقاء الاسبوعي حول مقالة تعني الصهيونية، يتحدث مطيع نصرة.

■ المكر (الشبيبة) - يوم الثلاثاء ١٩٨٩/٤/٤ الساعة ٢،٠٠ بعد الظهر في نادي الحزب - محاضرة حول ماهية الرياضة ووظيف الرياضة. المحاضر: د. وليم شحادة.

رئيس مركز الدراسات

● تتمه من صفحة ١ ●

العربية مثل العراق والسعودية وغيرهما، اضافة الى «انضمام الدولتين الاعظم بتهدئة الوضع في الشرق الاوسط». واضاف: «يجب استغلال هذه العناصر خاصة وان تأثيرات الانتفاضة وانعكاساتها على الوضع في المنطقة معقلية وحالة خطر تقوم للسلام كلية». وقال: «يجب الا ننسى تضامن العرب في اسرائيل مع اخوتهم الفلسطينيين في المناطق. فعرب اسرائيل يشكلون ١٧٪ من عدد السكان، وليس من صالح اسرائيل الخلاف، تحويل هذه الاقلية الى كتلة معادية شطة ضد اسرائيل».
وتحدث ريف عن تأثيرات توازن القوى العسكرية في المنطقة فأكد ان الوضع لا يعمل لصالح اسرائيل وخاصة حيال استعمالة قدرتها على تخصيص المزيد من الموارد والمصادر والميزانيات للاغراض العسكرية.
وتطرق ريف الى البدائل السياسية التي فحصها مركز الدراسات الاستراتيجية مؤخرا واوردها في تقريره الخاص فقال ان المركز اشار الى انعدام امكانية تنفيذ اي من هذه البدائل في الظرف الراهن جراء رفضها من جانب اسرائيل او من جانب الفلسطينيين والدول العربية. وواصل - واضاف - «يجب على كلا الطرفين تغيير بعض المفاهيم الاساسية فيما يتعلق بالنزاع الاسرائيلي - العربي» واضاف: «على اسرائيل ان تدرك وان تعترف بأن سيطرتها على المناطق ليست كنزا لمنية وانما هي عبء ثقيل، وبالمقابل، على العرب ان يقبلوا بوجود اسرائيل كدولة يهودية في منطقة عربية - اسلامية، وهذا يعني التنازل عن حق العودة الى مناطق داخل الخط الاخضر».

خلال اجتماع المجلس المركزي لـ م.ت.ف:

● تتمه من صفحة١ ●

الاطار النظري الى حقيقة.
وعلى الصعيد العملي اضافت هذه المصادر انه قد اصبح من الممكن اتخاذ خطوات مثل اصدار اوراق اعتماد الى ممثلي لمنظمة التحرير ليصبحوا سفراء في بعض الدول.
وجدير بالذكر ان هذا هو اول اجتماع للمجلس المركزي في تونس منذ انعقاد المجلس الوطني الفلسطيني في الجزائر.
ومن المسائل الرئيسية التي يبحثها المجلس المركزي وضع السكان في فلسطين المحتلة بعد (١٦) شهر من الانتفاضة.
وكان عرفات قد صرح مؤخرا بأن احتياجات مواطني فلسطين المحتلة تبلغ ٨٠٠ الف دولار يوميا واكد ان منظمة التحرير تريد ان تطلب من جميع الفلسطينيين من خارج فلسطين المحتلة تقديم معونات مالية او في اي شكل اخر لتلبية هذه الاحتياجات.
ويذكر ان (٩٠) دولة اعترفت حتى الان بالدولة الفلسطينية المستقلة وان الصين والاتحاد السوفييتي هما الدولتان الوحيدتان بين الدول الخمس الدائمة في مجلس الامن اللتان اعترفتا بالدولة الفلسطينية. ولم تعترف بها الولايات المتحدة وبريطانيا، بينما «اعترفت فرنسا بـ «اعلان» الدولة باعتبار انها لا تتمتع بعد «بالعناصر» بالسيادة».

بعض ممارسات الجنود في نابلس القديمة:

● تتمه من صفحة١ ●

لناحية الانسحاب من الاراضي الفلسطينية المحتلة منذ عام ٦٧ واقامة الدولة المستقلة عليها بقيادة منظمة التحرير.
هذا وحصلنا على اسماء بعض المشاركين دون ان نتمكن من تحديد مهنة او منصب بعضهم وهم من طولكرم المحامون مازن الجيوسي وباسم القضبان وعلي ابو حجلة والدكتور احمد ابو بكر والصيدلي بسام ابو درة وطبيب الاسنان ابراهيم الهباش ورئيس الغرفة التجارية الحاج يحيى حمدان وكل من رياض الشلبي ومصطفى ابو حسيب وعصام حسن ومنير لمدان وهاشم صوالحة.
ومن قلقيلية الحاج فيصل المهدي وهشام الحاج حسن وعدنان امين حتى وحاتم غازي الحاج حسن.
ونشير الى ان مراسل الاذاعة الاسرائيلية وصف الشخصيات بأنها مقربة من مختلف التيارات السياسية مثل «فتح» والحزب الشيوعي والجبهتين الشعبية والديمقراطية وحركة حماس.

● قطاع غزة ●

وفي غزة طالب جنود الاحتلال في حوالي الثامنة من صباح امس في سوق فراس (السوق المركزي في المدينة) مطالبين التجار عبر مكبرات الصوت باغلاق متاجرهم ومغادرة المنطقة، ويفيد مراسلنا ان السوق يضم اكثر من (٢٠٠) متجر معظمها لبيع الخضار مما اثر على التجار ويهدد بهلاك الخضار في حالة مواصلة الاغلاق.
وحولت سلطات الاحتلال عمارة الشطوط المكونة من اربع طبقات الى مركز مراقبة عسكرية ورفع العلم الاسرائيلي عليها وتقع في منطقة حي المحطة (حي الزيتون).
ووقعت مظاهر احتجاج في مخيمات خانيونس والبريج والمغازي وجباليا (رغم حظر التجول فيه) وفي رفح ومدينة خانيونس. واستخدم جنود الاحتلال القنابل المسيلة للدموع حتى ما في ذلك تصويب القنابل على الاطفال وائل مصطفى عبيد (٧ سنوات) واصابت بعيار ناري في ساقه اليسرى وعيار معدني اخر في كتف الايسر بعد ملاحقته في مخيم البريج الذي اصيب فيه ايضا الشاب سمير محمود خالد (١٩ - رصاصة في الظهر).
وفي خانيونس اصيب خالد الشرباصي واكرم سلامة (١٧ عاما) بعيارات معدنية في اليد اليسرى والظهر والشرف عزات منصور (١٤ عاما - رصاصة ادت الى تقطيع شريان ساعده الايمن).
وفي مخيم المغازي اصيب نافذ احمد علي (١٧ عاما - رصاصة في اسفل البطن) وباسل ابراهيم الغريطي (٩ سنوات) بجرح بطول ٤ سم في ظهره جراء الضرب.
وفي مخيم جباليا اصيب الشاب عبد الرحيم حسين المواوحة بجروح خطيرة حادة في رأسه تتراوح بين ٤ و ٨ سم جراء الضرب المبرح من قبل افراد من افراد مجنادي العسكري التحست القسم صباح امس التنكيل بافراد الذين خرجوا لتحدي اوامر الحظر والتظاهر ضد ممارسات الجنود فاصيب محمد عطالله (١٨ - رصاصة في الفخذ الايسر) ومريم جبر زقوت (٥٥ عاما - عيار معدني في الفخذ الايمن) والطفل محمد كامل عبد ربه (٩ سنوات) الذي اصيب بكدمات شديدة في الرأس والصدر والجلد المهشم.
واطلق جنود الاحتلال الغاز المسيل للدموع الى محيط جامع التوبة في حي الزيتون فاصيبت صباح زحي (٢٨ عاما) بحالة اختناق وادخلت الى المستشفى فيما جرح الجنود الذي اشرف عبد الفتاح نجم (٢٥ عاما) في ساقه اليسرى بطول ٥ سم.
وفي ساعات المساء اصيب في رفح الفتى محمد محمود حسان (١٣ عاما) برصاصة في ساعده الايسر اضافة الى كسر الفك السفلي للفتى ابراهيم عطية ابو جهدة (١٦ عاما) جراء ضربه من قبل الجنود.
واستمرت المواجهات في مخيم المغازي حتى الساعة الثالثة مساء واصيبت جراء ذلك فاطمة على شبا (١٣ عاما - عيار ناري في الرجل اليمنى) ونقلت الى المستشفى الاهلي في غزة وصلاح ابو سطم (٤٠ عاما - عيار معدني في الاذن اليمنى).
وفي مخيم جباليا كسر الاهالي حظر التجول في بلوك ١١ و ١٢ واستمرت المواجهات من الرابعة بعد الظهر حتى السادسة والنصف مساء واصيب جراء الضرب المبرح عدة اشخاص نقلوا الى عيادة المخيم.

الاتحاد

صدر العدد الاول في ١٤ ايار ١٩٤٤

☐ المحرر المسؤول توفيق طوبي

هيئة التحرير

☐ رئيس التحرير اميل حبيبي
☐ القائم باعمال رئيس التحرير سالم جبران
☐ نائب رئيس التحرير انطون شحادة
☐ سكرتير التحرير سهام داوود
☐ مدير التحرير نظير مجلي
☐ فريد غانم ☐ د. انوار اليأس
☐ محمود ابو شعب ☐ نسيم ابو خيط

مكاتب التحرير الرئيسية: حيفا، شارع الحريري ٩ هاتف: ٥١١٢٩٦ و ٥٣٦٠٩٥ و ٥١٤٠٥٣
فاكسيميلي: ٥١١٣٩٧
مراسلات: صندوق بريد ١٠٤ حيفا ٣١٠٠٠
مكاتب الادارة المركزية والاعلانات والاشتراكات والتوزيع: حيفا، شارع لوحي همجيروت ٣٧ هاتف: ٥٣٣٣٥٣ و ٥٣٣٣٥٤
مراسلات: صندوق بريد ٩٠٢٣ حيفا ٣١٠٩١

☐ مكاتب «الاتحاد» في المناطق:

☐ مكتب الناصرة - «بيت الصداقة» - الناصرة - ص.ب ٤٣ الناصرة ١٦٠٠٠ هواتف: ٠٦/٥٥٤٣٣٠ و ٠٦/٥٥٤٨٧٤
☐ مكتب القدس - عمارة النزهة جديدة - شارع ابو عبيدة بن الجراح ٢ - الطابق الاول هواتف: ٠٢/٢٨٨٣٦٦ و ٠٢/٢٧١٤١٧ للمراسلة ص.ب (٢٠٩٨٨)
☐ مكتب عكا - ساحة فرحي - عكا القديمة. هاتف: ٠٤/٩١٢٤٣٩
☐ مكتب ام الفحم - ساحة الميدان - ام الفحم. هاتف: ٠٦/٣١٣٦٢٨
☐ مكتب الطيبة - الشارع الرئيسي - الطيبة. هاتف: ٠٥٢/٩٩٢٣٨٦
☐ مكتب البطوف - عرابة. هاتف: ٠٦/٧٨٤٦٦٤
☐ مكتب كفر ياسيف - ابو سنان. هاتف: ٠٤/٩٦١٥٩١
☐ مكتب يافا - تل ابيب - شارع هشكيا (٣١) - هواتف: ٨١٠٥٣٣ و ٠٣/٨٢٧٤٩٢
☐ المطابع: مطبعة «الاتحاد» التعاونية - شارع الوادي ٤٣ حيفا. هاتف: ٠٤/٦٧١٤٥٧

كلمة الاتحاد

«الحلقة المفرغة» لسياسة الحرب !

■ لا يكاد يمر يوم دون أن تبرز فيه، بحدة أكثر، المترتبات الاقتصادية ـ الاجتماعية لسياسة الحرب والعداء للسلام العادل، التي من فرط عنادها حكام اسرائيل وراحت اصبحت تطارد جماهير شعبهم يوماً بعد يوم وتبرز ابعادها الخطيرة في معيشة هذه الجماهير واماكن عملها ومستقبل ابنائها.

وتبدو ازمة البطالة اكثر تلك المترتبات وضوحاً للعيان. اذ تحدث تقرير مؤسسة «التأمين القومي» لمس الاحد عن رقم قياسي جديد سجلته البطالة (المعترف بها رسمياً بينما هي في الواقع اوسع من ذلك بكثير) خلال الشهر الفائت في حين راح، بصورة مطلقة، عدد طالبي مستحقات البطالة ومخصصات استكمال الدخل (اقرأ خبراً منفرداً). من الجلي ان تفاقم البطالة هو النتيجة المباشرة لالقاء الحكومة على ...

(الاتحاد)

التحرك جار مع ذلك

● تصريحات وزير الخارجية الامريكية، القائلة بأنه لا ينبغي استبعاد م.ت.ف. كشريك في المفاوضات، وأن تجديد اللقاء بين ممثلي الولايات المتحدة وم.ت.ف. في تونس وبالضبط عشية زيارة رئيس الحكومة شمير لواشنطن، انما تشدد السؤال، ما الذي يحرك السياسة الامريكية الحالية في الشرق الاوسط وإلامَ ترمي اليه؟ ●

● بقلم: غار جورجانسكي ●

● غار جورجانسكي

● ان ادارة بوش ـ بيكر هي، في اساس الامر، استمرارية لادارة ريغن، غير ان عليها ان يعملا في محيط دولي متغير لا يسير حسب الاملاءات الامريكية، فالمطلوب بدور، قبل كل شيء، حول قضية نزع السلاح النووي والعادي ...

● ليست امنية فقط

● هكذا يقول بوش وبيكر

● مرحلة ... جديدة

(عن «الشعب» ... ١٩٨٩/٣/٢٤)

في اعقاب انتصار جبهة سخنين الدمقراطية

مثال يحتذى وتحدٍ للمستقبل

● تجربة جديرة بالدراسة ● هناك ساعة للفرح وساعة لحساب النفس ● الهزيمة ام النصر ● الوصول الى القمة مهم واهم منه البقاء فيها ●

● بقلم: محمد حميد ابو يونس ـ عضو جبهة سخنين الدمقراطية ●

● شجعني على كتابة هذه المقالة امران: الاول ـ في اثناء تلخيصه للمعركة الانتخابية في أم الفحم لمستشهد الرفيق سالم جبران بنجاح جبهة سخنين، الثاني ـ خلال زيارة قمت بها مع طلابي في الصف الثاني عشر الى بيت عربي ...

(سخنين)

كيف نثبت اننا الطليعة السياسية لجمهور الشباب

● بقلم: مليح نصرة ـ ابو سنان ●

● من خلال نظرة خاطفة على مجمل عمل الشبيبة الشيوعية في منطقة عكا بين المؤتمرين الثامن والتاسع، يتضح مدى الدور الهام الذي تلعبه الشبيبة في تهذيب الشباب ...

ملاحظة!

فلسفة الدعم.. والرحمة باعصابنا

● سألني صديق بمنتهى البساطة عما اذا كنت قد لاحظت هذا التطوير الكبير في فلسفة دعم الانتفاضة والتضامن مع الاهل في المحتل من الارض، التي يطلقها الاردن الرسمي الشقيق. وقبل ان اتساءل عما يقصد ...

● مواطن محب للدعاية ●

(من الزميلة «الطليعة» المقدسية ١٩٨٩/٣/٢)

وصلت «الاتحاد» الرسالة التالية من مواطن مدينة أم الفحم:

● بتاريخ ٨٧/٢/٢ اصيبت زوجتي جميلة احمد الجبرية في احد شوارع أم الفحم ...

● التوقيع ـ سليمان ابراهيم لحاوش ـ أم الفحم ●

السلام على ارض السلام

● بتاريخ ١٩٨٩/٣/٥ شاهدنا السيد اسحق شمير رئيس وزراء اسرائيل من على شاشة التلفزيون وهو يطالب بالسلام بالضفة الغربية وقطاع غزة واسرائيل دون مشاركة منظمة التحرير الفلسطينية ...

● رضا قاسم ريان ـ قراوة نابلس ●

● عدنان عبد الهادي ـ أم الفحم ●

البطالة في مدينة أم الفحم

● تتفاقم البطالة في مدينة أم الفحم بشكل يدعو الى القلق الشديد ...

● تهنئة ●

الى د. محمد كامل وزوجته بالمولودة الجديدة ... الف مبروك ...

اعضاء الحزب والشبيبة والجبهة ـ أم الفحم

● تهنئة حارة ●

الى الاخ العزيز الدكتور شوكت قادري بمناسبة اجتيازه امتحانات التخصص النهائية في موضوع طب العائلة. تقدماً والى الامام.

عبد القادر وفاطمة قادري

● احلى باقة ورد ●

الى مروان محمد ... وخطيبته ... بمناسبة الخطوبة والف مبروك.

اعضاء الحزب والشبيبة والجبهة ـ أم الفحم

"الاتحاد" قبل ربع قرن

من أجل وقف مصادرة اراضي الناصرة

● الناصرة - مراسلنا - عقد يوم السبت الماضي في بيت يوسف الخطيب عضو المجلس البلدي، اجتماع لاصحاب الاراضي المصادرة في الحي الشرقي، يبحث في امر مصادرة القسم المتبقي من اراضي الحي.

وتكلم في الاجتماع حول الموضوع المحاميان حنا نقارة وعبد الحفيظ دراوشه، وعلى الاثر انتخب المجتمعون لجنة تمثلهم وتواصل العمل ضد هذه الاوامر وسيقوم اعضاء اللجنة بالتوقيع على عريضة تطالب بالغاء امر المصادرة.

لقد نهبت السلطات اكثر من ثلثي اراضي الناصرة من ارض عندما صادرت في الماضي ١٢٠٠ دونم، وتقوم في الناصرة حركة منظمة تطالب الحكومة بالغاء اوامر المصادرة والتعهد بعدم مصادرة اراض اخرى.

* * *

المقالات التي تضمنها العدد

- ■ الوفد الاسرائيلي والقضية الفلسطينية في مؤتمر فلورنسا - بقلم: جورج طوبي
- ■ «الاتحاد» تلقي ضوءا على تقرير مراقب الدولة الرابع عشر
- ● قصة: اللوحة والاطار - بقلم: محمد دكروب
- ■ اسبوعيات: عبد العزيز - (جهينة)

(«الاتحاد» - ٣/٤/١٩٦٤)

جائزة الأوسكار وأرقامها القياسية

● الممثلة كاترين هيبورن رشحت لنيل هذه الجائزة (١٢) مرة وفازت بها (٤) مرات!
● الممثلة غلن كلوز رشحت للأوسكار عن ٦٣٪ من أدوارها ولم تحصل حتى الان على اي اوسكار! ●

● نيقوسيا - و.ص.ف - منذ انشاء جائزة الاوسكار في العام ١٩٢٨، اعتبر الحصول على ترشيح لأحد هذه التماثيل الذهبية مكافأة في حد ذاتها وتكريما يسجل في تاريخ الممثل تماما كما يسجل فوزه الفعلي بالاوسكار.

وتتصدر كاترين هيبورن الممثلين الذين حصلوا على اكبر عدد من الترشيحات، فمنذ العام ١٩٣٢ حين بدأت عملها في هوليوود رشحت هيبورن (١٢) مرة وفازت بالاوسكار اربع مرات، كان آخرها عن دورها في فيلم «البحيرة الذهبية» في العام ١٩٨١.

ويلي الممثل البريطاني لورانس اوليفيه كاترين هيبورن بعشرة ترشيحات، وهو يتعادل بذلك مع الممثلة بيتي دايفيس. وحصل كل من اوليفيه ودايفيس على اوسكارين. الاول عن فيلميه «هنري الخامس» (عام ١٩٤٥) و «هاملت» (عام ١٩٤٨)، وكلاهما من اخراجه. والثانية عن دوريها في «خطيرة» (عام ١٩٣٥) و «جيزبيل» (عام ١٩٣٨).

الممثلان سبنسر ترايسي وجاك نيكولسون رشحا تسع مرات وفاز كل منهما بالاوسكار مرتين. كذلك كان الامر بالنسبة الى جاك ليمون الذي فاز بالتمثال الذهبي مرتين على الرغم من ترشيحه ثماني مرات. اما الممثلة جيرالدين بايج فازت بالاوسكار مرة واحدة علما بأنها رشحت هي ايضا ثماني مرات.

وسيبقى تيلي ميريل ستريب (التي يكاد عمرها السينمائي لا يتجاوز العشر سنوات) الممثلة التي حصلت على اكبر عدد من الترشيحات المتتالية والاوسكارات (مرتان)، بيد ان عدم فوزها للمرة الثالثة هذا العام عن دورها في «صرخة في الظلام» حال دون تعادل اوسكاراتها مع كل من انغريد برغمان ووالتر برينان.

بين فوزها حصلت على التمثال الذهبي مرتين من اصل سبعة ترشيحات. كذلك الامر بالنسبة الى مارلون براندو لكن بول نيومان الذي رشح سبع مرات لم يحصل على الاوسكار سوى مرة واحدة. وبالمقارنة يبقى نيومان بعيدا عن ممثلين اخرين مثل غاري كوبر ولولينيا دي هافيلاند واليزابيث تايلور وماغي سميث وكلهم رشحوا خمس مرات وفازوا مرتين.

اخيرا وبعد فوزه بالاوسكار هذه السنة عن دوره في «رجل المطر» يصبح داستن هوفمان صاحب اوسكارين من اصل ستة ترشيحات. اما غلن كلوز التي كانت مرشحة هذه السنة لدورها في «العلاقات الخطيرة» فتتمتع بوضع خاص، اذ حصلت على ترشيحات للاوسكار عن ٦٣ في المئة من ادوارها، فبين العامين ١٩٧٩ و ١٩٨٨ صورت كلوز ثمانية افلام ورشحت لخمسة منها ولم تحصل حتى الان على اي اوسكار!

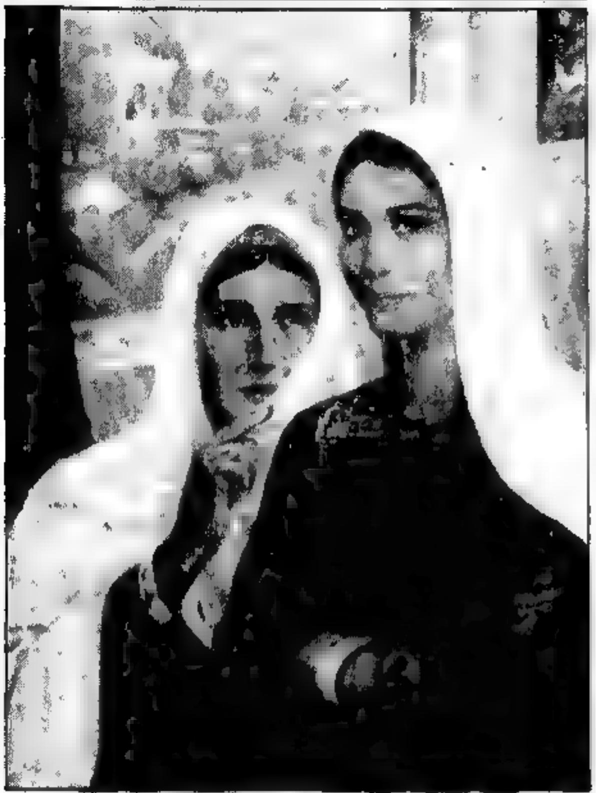

● ريشة الرسام الفلسطيني اسماعيل شموط ● (عن مجلة «العربي» الكويتية)

رحيل الممثل الفرنسي برنار بلييه

● حياته الفنية التي تجاوزت نصف قرن وتضمنت نحو ١٥٠ فيلما لم تتوقف الا في الحرب العالمية الثانية بعد ان أسره الألمان ●

● باريس - «و.ص.ف» - توفي مساء الاربعاء الماضي هنا الممثل الفرنسي برنار بلييه عن ٧٣ عاما، وكان لعب طوال حياته الفنية التي تجاوزت نصف قرن وتضمنت نحو ١٥٠ فيلما ادوارا شديدة التناقض والاختلاف من شرطي الى لص ومن كاهن الى قاتل ومن جراح الى سجين.

وفي ١ آذار الفائت تلقى برنار بلييه من يد ميشال سيرو جائزة سيزار فخرية لمجمل حياته السينمائية. وكان لصورة هذا الممثل المتقدم في السن تأثيرا كبيرا في نفوس المشاهدين وقد نحل ووهن.

ولد برنار بلييه في ١١ كانون الثاني ١٩١٦ في بوينس ايرس (الارجنتين) اذ كان والده وهو عالم احياء في معهد باستور يقوم بمهمة في الارجنتين. وعادت عائلة بلييه الى فرنسا بعد عامين.

دخل برنار الشاب مدرسة كوندورسيه الثانوية وكان يحلم بالصعود الى خشبة المسرح. سجل في دروس جوليان بيرتو لكنه فشل ثلاث مرات في امتحان معهد الكونسرفاتوار وقبل اخيرا كطالب حر في دروس لوي جوفي وتمكن من كسب مودة الممثل الكبير الذي قال له «انت ستبدأ حياتك الفنية في الخمسين».

لعب بعض الادوار الصغيرة في المسرح لكن حياته السينمائية لم تبدأ الا عام ١٩٣٧ في فيلم «ثلاثة ستة تسعة» بادارة المخرج ريمون رولو. كذلك ظهر في السنة ذاتها في ستة افلام اخرى من بينها «طريبوي» لمارك اليغري و «الفندق ٢٣٠٠» لجان بورما ليلي ومارك ايشتاين.

واوقفت الحرب العالمية الثانية حياته الفنية اذ اسره الالمان لكنه تمكن من الفرار وعاد الى باريس حيث التقى كريستيان جاك الذي منحه دورين مهمين في فيلمي «لا سيمفوني فانتاستيك» و «كارمن».

وكشف فيلمان هما «كي دي زورفيفر» لهنري جورج كلوزو و «ديدي داتفيه» لايف اليغري للجمهور الكبير في انحاء فرنسا موهبة برنار بلييه المتعددة الوجوه.

وكانت عندها بداية قصة حب طويلة بين الكاميرا وهذا الممثل الذي تمكن من لعب ادوار العاشقين التعساء والازواج المخدوعين والانذال الاشقياء واللصوص الخطرين بالمهارة ذاتها.

وتبرز بين الافلام الكثيرة افلام مميزة منها «طريق الشمال» لمارسيل كارني (عام ١٩٣٨) و «قتل الطوفان» لاندريه كايات (١٩٥٢) و «ماري اوكتوبر» لجوليان دوفيفيه (١٩٥٨) و «كاف سو رويفيه» لجيل غرانجيه (١٩٦١) و «لي تونتون فلنغور» لجورج لوتنر (١٩٦٣). وهو من اهم افلام بلييه و «الكلب» لجان بيار موكي... (١٩٧٠) و «كالوسريه» و «عجوز كرواك» وهما فيلمان مثلهما عام ١٩٧٦ و ١٩٧٩ بادارة ابنه بيرتران بلييه.

ومثل برنار بلييه الذي كان يحظى بنجاح كبير في ايطاليا حوالي ثلاثين فيلما في هذا البلد منها «الغريب» للمخرج لوتشينو فيسكونتي (١٩٦٧) و «مقرب الكبير» (عام ١٩٥٨) و «مشكلات الاعوام» (عام ١٩٧٥) وهذا الاخير «بوسيتشيل و «العائلة» للمخرج اتوري سكولا عام ١٩٨٦.

وكان برنار بلييه الولع بمتابعة التلفزيون وبالكرات الطبية مثلا مسرحيا ممتازا. وحقق نجاحا ساحقا بصورة خاصة في مسرحية «لو توميريل» لجان انوي وذلك طوال ثلاث سنوات متتالية (١٩٨١ الى ١٩٨٣).

وكان الممثل الكبير الراحل يؤكد مهنتي هي بهجة حياتي لن اذهب ابدا الى الاستديو كما يذهب الناس الى المكتب لقبض المعاشات.

بمناسبة عيد الام

احنا الآباء..

● زجل: بديع خليف ●

<table>
<tr><td>مش في عدس وانصاف</td><td>احنا الآباء مظلومين</td></tr>
<tr><td>يمدس بيرغي وخايفين</td><td>بقولوا عن زعلانين</td></tr>
<tr><td>صح انه شي يرعل</td><td>وبيكفر ويطلع الدين</td></tr>
<tr><td>ريس المسأل ريس</td><td>بالي بيالعيد محتفلين</td></tr>
<tr><td>وسلبي افضال الاب</td><td>ولولا، ما كنتوا موجودين</td></tr>
<tr><td>تعب وسهر وعتالة</td><td>لا حمدا ولا مشكورين</td></tr>
<tr><td>وربنا بالانجيل والقرآن</td><td>قال احترموا الوالدين</td></tr>
<tr><td>وانا والد وشاهد</td><td>عالتمييز بين الاثنين</td></tr>
<tr><td>اللي حاكمنا طالب</td><td>وشكرانا سرقتها لمين</td></tr>
<tr><td>رب على الظالم</td><td>لولا معانا امين. امين</td></tr>
</table>

□■ مزارع يقتل ستة اشخاص وينتحر!

● لوغو (اسبانيا) - و.ص.ف - اقدم مزارع من قرية تقع قرب لوغو، شمال غرب اسبانيا، في نهاية الاسبوع الماضي على قتل ستة اشخاص، واصاب ستة اخرين بطعنات سكين ثم انتحر باحراق نفسه حسب ما علم من مصادر الشرطة!

ووقعت هذه الاحداث في قرية سوريبا حيث ينظر الى المزارع بولينو ورانتير دسكوبير الذي يبلغ من العمر ٦٤ سنة على انه مختل عقليا.

وفي التفاصيل ان مناقشة دارت بين المزارع وبين بعض جيرانه بشأن مبع مياه. وفجأة دخل منزله وعاد بعد قليل وهو يمسك سكينا ضخما يستخدمه في ذبح خنازيره ومن دون ان يقول كلمة واحدة او يحدد طعن بالسكين كل من صادفه في طريقه. وعندما قفل عائدا الى منزله كان ستة اشخاص توفوا متأثرين بجروحهم ونقل ستة اخرون الى المستشفى.

وبعد قليل شب حريق في منزل بولينو. ويرجح ان يكون هو نفسه الذي اشعله. وعندما خمد الحريق عثر على جثته متفحمة تماما بين الانقاض.

□■ الفتى المولع بالسيارات «يستعير» من الكاراجات!

● اوقفت الشرطة في شوارع مدينة اليس الفرنسية فتى في الرابعة عشرة (!!) وهو يقود سيارة مسروقة. الفتى الذي لم يرتكب المخالفة سوى انه لم يكن يحمل رخصة قيادة، اعترف انه «استعار» ٢٥ سيارة حتى الان لاشباع هوايته في القيادة! والشرطة التي يبدو انها لا تستسيغ هذا النوع من الهوايات حولته الى محكمة الاحداث.

□■ رجل ألماني غربي يقتل اربعة من اقاربه وينتحر!

● بادربورن (المانيا الغربية) - و.ص.ف - قتل رجل اربعة من اقربائه ثم انتحر في اواسط الاسبوع الماضي عندما هاجمت الشرطة المنزل الذي لاذ به بالقرب من بادربورن في شمال المانيا الغربية، وفق ما اعلنت الشرطة والنيابة.

وافادت العناصر الاولى للتحقيق ان سبب هذه المأساة العائلية يعود خلافا حاصلا بشأن ميراث.

واوضحت الشرطة ان منفذه بيكر (٥٤ عاما) قتل عمه جوزيف كريويت (٩٢ عاما) في اوستكيرشن بقضيب حديدي، ثم استقل سيارة ومعه زوجته وابنته الى قرية هرويشتابهايم على بعد ٣٠ كم، وهناك اقتحم منزل شقيق زوجته وكان به الزوجان واطفالهما الثلاثة ومن بينهم اثنان في سن صغيرة.

وابلغ احد افراد الاسرة والجيران الشرطة التي حاصرت المنزل وبدأت مفاوضات شاقة مع القاتل الذي احتجز افراد الاسرة الخمسة كرهائن لساعات عديدة علاوة على زوجته وابنته.

وقال الشهود ان طلقات نارية عديدة اطلقت قبل ان تقرر فرقة مسلحة خاصة من الشرطة مهاجمة المنزل قبيل منتصف الليل.

واطلق رجال الشرطة النار بصورة من النوع الذي يغشي البصر وانقذوا الطفلين الصغيرين وهما في الرابعة والثالثة والنصف من العمر واتضح ثم ان القاتل انتحر بمسدس بعد ان قتل صهره وزوجته وابنتيه.

□■ السيارة بحاجة للبنزين.. وكذا السائق!

● باريس - و.ص.ف - افاد مصدر طبي هنا ان سائقا يبلغ من العمر ٤٩ عاما حطم الرقم القياسي المسجل في فرنسا في نسبة تناول الكحول، اذ وجدت في دمه كمية من الكحول تبلغ ٩،٨٥ غراما في الليتر الواحد من الدم مقابل نسبة ٨،١٥ غراما كانت سجلت سابقا!

والسائق صاحب الرقم القياسي هذا يدعى فرنسوا بلين، وهو موظف في شركة سكك الحديد الفرنسية وكان اخضع للاختبار في سيرميزل بين في منطقة ايزر شمال فرنسا، وقد غرم بوقف العمل باجازة القيادة الخاصة به بانتظار ان تتخذ المحكمة بحقه عقوبات قضائية.

ويعتبر وجود نسبة ٥ غرامات من الكحول في الليتر الواحد من دم الانسان البالغ المتوسط الوزن معادلا لاستهلاك زجاجة كاملة من الويسكي او خمسة بتراث من النبيذ حسب ما اوضح مصدر طبي.

«المخدرات»

● كلمات: غازي ابو بكر ●

<table>
<tr><td>آفة ولا كل الآفات</td><td>مصيبة حلّت علينا</td></tr>
<tr><td>اسمها المخدرات</td><td>منها الله يحمينا</td></tr>
<tr><td>ياما خربوا كثير بيوت</td><td>ياما عالم عم بتموت</td></tr>
<tr><td>وانا نايم فايق تقوت</td><td>من الوضع اللي حوالينا</td></tr>
<tr><td>هالشباب بين الزوايا</td><td>لما بترا كل القضايا</td></tr>
<tr><td>بتتحطم</td><td>معهن صبايا</td></tr>
<tr><td>بلا نصرخ بلا تنادي</td><td>وعلى هاليلي تكون القاضي</td></tr>
<tr><td>عالمخدر التشفافية</td><td>ويبقى الحل بايدينا</td></tr>
</table>

(عكا القديمة)

[illegible]

من نوادر جحا

لولا نصيحة الصديق لقام الشمندر على رأسي

● ادام تيمورلنك السلاح بعد ان وقفت بينه وبين السلطان بايزيد خان وقعة انقرة المشهورة منذ في مدينة آق شهر وكان لجحا عند تيمورلنك مقام وحظوة وفقا السيب سلمت المدينة من النهب والسلب وقتل الانفس وجميع المظالم التي عرف بها تيمورلنك حيثما وطئت قدماه.

ومن بعض نوادر الشيخ من ذلك القبيل انه اراد ان يهديه يوما ثلاثة اجاصات في غير اوانها فوضعها في صينية وحملها قاصدا مقر تيمورلنك. ولما كان في طريقه كانت الاجاصات تتدحرج على الصينية فقال لها الشيخ اهدئي سكانك والا اكلتك. ولكن الاجاصات كانت تتابع دحرجتها على الصينية كلما خطا جحا خطوة فلم يكن منه الا ان اكل اثنتين منها وابقى على الثالثة التي سر بها تيمورلنك سرورا عظيما واعطاه لقاء ذلك جائزة كبيرة.

ولم تمض ايام حتى قاده الطمع بالجائزة ان يحمل لتيمور سلة شمندر، وبينما هو في الطريق لاقى صديقا له فنصحه بان يستبدل الشمندر بتين لأنه الطف والين، فراقت هذه الفكرة لدى صاحبنا واسرع الى السوق فاشترى سلة من التين وقدمه الى تيمور. ولكن الهدية لم ترق في عين الظالم وخيل له ان جحا يهزأ به فأمر غلمانه ان يلصقوا التين على رأسه ضربا وعلى وجهه تصدموا لأمر سيدهم.

ولكن جحا كان كلما اصابته تينة يقول بصوت خافت «الحمد لله والشكر لله على لطفه واحسانه» فسمعه تيمور فقال له وعلام تحمد الله وانت تتلقى هذه الضربات؟ قال احمده على رفقه بي ورحمته لأني كنت اتيا بسلة من الشمندر ولكن احد اصدقائي اشار علي ان ارجع به واقدم عوضا عنه سلة من التين فان هذه الفاكهة انسب واطيب فنصحت ولو لم اسمع نصيحة ذلك الصديق لقام الشمندر على رأسي مقام التين فشجه وعلى عنقي فقطعها وعلى انفي فكسره فكيف لا احمد الله على هذا التوفيق الغريب.

على الشاشة الصغيرة

الاثنين - ١٩٨٩/٤/٣

- ١٨،٣٠ - موجز الاخبار (بالعربية)
- ١٨،٣٢ - البرنامج الرياضي «الرياضة في اسبوع»
- ١٩،٣٠ - نشرة الاخبار (بالعربية)
- ٢٠،٠٠ - موجز الاخبار (بالعبرية)
- ٢٠،٠٢ - برنامج مسابقات فني من تقديم الكوميديان دودو طوباز
- ٢٠،٣٠ - برنامج غنائي عبري
- ٢١،٠٠ - نشرة الاخبار (بالعبرية)
- ٢١،٣٥ - المسلسل البريطاني الكوميدي «نعم، سيدي، رئيس الحكومة»
- ٢٢،٠٥ - البرنامج المحلي «هذا الوقت»
- ٢٢،٥٥ - المسلسل الامريكي «حضور ال. ايه»
- ٢٣،٤٥ - الاخبار الليلية والملحق الرياضي «نصف زاوية»

● احر التهاني ●

الى ابراهيم عيسى حصري وعروسه انتخاب بمناسبة الزواج، الف مبروك وبالرفاه والبنين.

اعضاء الحزب والشبيبة والجبهة - ام الفحم

● اجمل باقة ورد ●

الى الاخت جبر وخطيبها بلسم بمناسبة الخطوبة، الف مبروك وعقبال الفرحة الدائمة.

غريد شقير وماجد شقير

قانون التنظيم والبناء لسنة ١٩٦٥
مجال تنظيم عكا - الله
اعلان بخصوص المصادقة على تغيير خارطة هيكلية محلية

نعلن هنا حسب المادة ١١٧ لقانون التنظيم والبناء لسنة ١٩٦٥، ان اللجنة اللوائية للتنظيم والبناء - لواء المركز، اقرت بموافقة وزير الداخلية، تغيير خارطة هيكلية محلية مسماة: مفارقة رقم ل د/٣٥٠/٥.

المساحات المشمولة في الخارطة وماكنها

السكان: السف شوارع مورود ... حسابات وكسا...

اجزاء قسائم بلوكات: ٣٦٥٨، ٣٦٦٠، ٣٦٦١، ٣٦٦٢، ٣٦٦٣، ٣٦٦٤، وجزء من بلوك ٦٠١٦.

اهم اهداف الخارطة:
تحديد هدف الارض وتقسيم الارض لاغراض بناء لاهداف العائلة تغييرات في شبكة الطرق تقدير بناء وتقسيم حسب موافقة اصحاب الملكية حسب الفصل (ز) من القانون، تقرير تصميم والفاء للابنية وفقا لخارطة البناء الرئيسية، اصدار تعليمات بخصوص هدم الابنية القائمة.

الاعلان حول ايداع الخارطة نشر في مجلة النشرات رقم ٣٥٧١ صفحة ٢٤٨٠ بتاريخ ١٩٨٨/٧/١٣.

الخارطة المذكورة بالشكل الذي اقرته اللجنة اللوائية موجودة في مكاتب اللجنة اللوائية المذكورة وكذلك في مكاتب اللجنة المحلية للتنظيم والبناء - الله.

كل معني يحق له الاطلاع عليها في ايام وساعات استقبال الجمهور في المكاتب المذكورة.

محمد شاهين - رئيس اللجنة اللوائية للتنظيم والبناء - لواء المركز

● تهنئة ●

الى العزيزين ابراهيم والصالح المصري بمناسبة الزواج، الف مبروك وبالرفاه والبنين.

العم ابو عماد والعائلة

اللجنة المحلية للتنظيم والبناء معليه جليل - مرشال معونة
اعلان عن تسجيل

نعلن هنا حسب المادة ١٤٩ لقانون التنظيم والبناء لسنة ١٩٦٥، بلوك ١٨٣١٨ قسيمة ٣٥، قرية ياحرج اعطي تسجيل في خط البناء الامامي م بدلا من ٣،٨٠ م. يمكن تقديم الاعتراضات خلال ١٤ يوما من تاريخ نشر هذا الاعلان. اللجنة المحلية معليه جليل - مرشال معونة

يعقوب يعقوب - رئيس اللجنة

حكايات من تراثنا العربي

المساواة بين الخصمين

● قيل أن خادما من وجوه خدم المعتضد[1] بالله تقدم الى يوسف[2] بن يعقوب في حكم، فارتفع الخادم على خصمه فزجره الحاجب عن ذلك فلم يقبل، فقال له أبو يوسف: قم! أتؤمر أن تقف بمساواة خصمك فتمتنع؟ يا غلام ائتني بعمر بن ابي عمر النخاس[3] فإنه لن تقدم علي الساعة أمرته ببيع هذا العبد وحمل ثمنه الى أمير المؤمنين.

ثم ان الحاجب أخذ بيده حتى اوقفه بمساواة خصمه.

فلما انقضى الحكم رجع الخادم الى المعتضد وبكى بين يديه واخبره بالقصة فقال له: لو باعك لأجزت بيعه ولم أردك الى ملكي، فليست منزلتك عندي تزن رتبة المساواة بين الخصمين في الحكم، فان ذلك عمود السلطان، وقوام الأديان.

(١) المعتضد بالله: من خلفاء الدولة العباسية ولد ونشأ ومات في بغداد وكان عارفا بالادب موصوفا بالظلم الا في موضع الشدة.

(٢) ابو يوسف بن يعقوب بن ابراهيم (١١٣ - ١٨٢ هـ / ٧٣١ - ٧٩٨ م) صاحب الامام ابو حنيفة كان فقيها علامة. ولد بالكوفة وولي القضاء ببغداد وهو اول من دعي «قاضي القضاة» في الاسلام.

(٣) - النخاس: بائع الدواب والرقيق.

كلمات متقاطعة

● ● ● ● لغز رقم (٢٧٠) ● ● ● ●

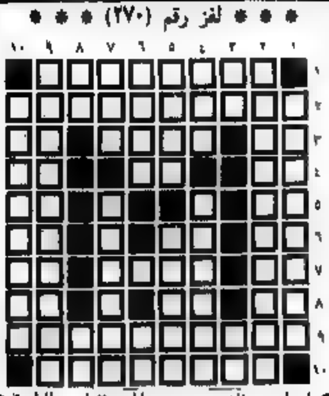

● اعداد: عدنان سعيد عبد الحي مختار - الطيرة ●

أفقي:

1. ١ - قرية فلسطينية محتلة
2. ٢ - مخيم فلسطيني + مجترم
3. ٣ - حرف جر - مرنا - بوابطي (معكوسة)
4. ٤ - يشاهد (مجزومة) - أبصر (مجزومة) - متماثلان
5. ٥ - لا (بالانجليزية) - سحب
6. ٦ - حرفان متشابهان - خاصته - عشرة (بالانجليزية ومعكوسة)
7. ٧ - احد الوالدين - منزل - يجرح (مجزومة)
8. ٨ - حيوان اليف (معكوسة) - متماثلان - وشي
9. ٩ - اديب فلسطيني راحل
10. ١٠ - ممثلة مصرية شهيرة (معكوسة)

عمودي:

1. ١ - اللص + من الطيور (معكوسة)
2. ٢ - مخيم فلسطيني + يتكلم باسهاب (معكوسة)
3. ٣ - طوى - حرف نصب
4. ٤ - طعام - مدينة فلسطينية محتلة (معكوسة) + حرف تسويف
5. ٥ - علا - امة (معكوسة)
6. ٦ - أمر - خصم
7. ٧ - أتلفني (معكوسة) - يلقن في احدى القارات (معكوسة)
8. ٨ - من الأطراف (معكوسة) - أدرك (مجزومة)
9. ٩ - احد البحار (معكوسة) + مدينة فلسطينية محتلة + جمر (معكوسة)
10. ١٠ - حرف نصب + المخرج التلفزيون

● ● ● حل لغز رقم (٢٦٩) ● ● ●

أفقي:

1. ١ - رمزم - حليب
2. ٢ - هون - بط
3. ٣ - بن - يهاب
4. ٤ - أب - مجرم - مل
5. ٥ - يلف - حان - حر
6. ٦ - ايضا
7. ٧ - أزل - جني
8. ٨ - ها - بروج - جم
9. ٩ - يقل - حب - مفر
10. ١٠ - ناهر - مدرج - نبيت شم

عمودي:

1. ١ - رنوبها + أمين
2. ٢ - موناليزا + قل
3. ٣ - هز - افضل - له
4. ٤ - يم
5. ٥ - حجاب - جرب
6. ٦ - طيران + لوح
7. ٧ - بن - أخ
8. ٨ - لا - عد
9. ٩ - مر - جهر
10. ١٠ - بيت شم - مرج

نشاطات مكثفة في قطاع كفر ياسيف للشبيبة الشيوعية على شرف المؤتمر التاسع لمنطقة عكا

● عكا - من مكتب «الاتحاد» - تستعد الشبيبة الشيوعية في منطقة عكا لعقد مؤتمرها التاسع في ٢١ - ٤/٢٢ والذي سيفتتح بمسيرة تنطلق من المكر وتنتهي بمهرجان شعبي في قرية جديدة.

فقد جرى يوم امس الاول السبت ٤/١ لقاء سياسي في دير الصداقة في كفرياسيف، مع نعيم موسى، حول تاريخ الشيوعيين في منطقة عكا، وأسهب في الحديث عن كفاح الحزب خاصة ضد الحكم العسكري والغاء سياسة التمييز ومصادرة الارض.

وقدم في اليوم نفسه ابراهيم مالك، رئيس تحرير مجلة «الجديد» محاضرة حول التحولات العميقة الجارية في الاتحاد السوفييتي، البيريسترويكا.

وجرى يوم امس الاول، السبت، لقاء بين فتيات من فرعي المكر وجديدة حيث شرحت فتيات دلون عن الواقع في الريف. وجرى التأكيد في اللقاء على اهمية البعد النسائي في العمل السياسي.

وبعد اللقاء توجهت الفتيات من القريتين الى منطقة الكابري للتعرف على المنطقة وزيارة قرية الغابسية المهدومة.

من جهة اخرى تشتد المنافسة بين فروع الشبيبة في المنطقة لتحقيق الاهداف الموضوعة على شرف المؤتمر التاسع للمنطقة خاصة في جمع الاشتراكات لمجلة «الغد» وزيادة النشاطات السياسية.

اسبوع كامل من النشاطات في ثانوية سخنين يتوج باحتفال يوم الطالب

● سخنين - من مكتب «الاتحاد» في الجليل - عاشت مدرسة سخنين الثانوية، يوم الخميس الاسبق، ساعات جميلة تخللتها الكلمة والاغنية والقصيدة والتمثيل. وقد كان ذلك الاحتفال تتويجا لاسبوع من النشاطات. استدعى فيه مجلس الطلاب عددا من المحاضرين المختصين في شتى المجالات السياسية والادبية والاجتماعية والصحية والفنية والثقافية وعلى رأسها محاضرة عن يوم الارض قدمها رجا خطيب وقدم د. محمود ميعاري محاضرة عن القضية الفلسطينية.

وقد افتتح الاحتفال وتولى عرافته الطالبان سمير خطوس ولينا طربيه، وكان اول المتحدثين الاستاذ احمد حيادري، مدير المدرسة، حيث رحب بالحضور من رئيس وعضو السلطة المحلية ولجنة الاباء والاهالي. واشاد السيد حيادري بوعي الطلاب وبالجو الديمقراطي الذي ساد عملية انتخاب الهيئات طالما قادت هذا العمل.

ثم تحدث مدير المدرسة الطالب خالد شواهنة، الذي حيى باسم الطلاب المناضلين ضد الاحتلال، وخاصة السجناء منهم واحتجاجهم، بان دولة الظلم ساعة واما دولة الحق فالى قيام الساعة.

وتلاه الطالب حاتم ابو يونس، رئيس مجلس الطلاب الذي القى تحية خاصة للمراة ثم نوه بالنشاطات التي نظمها مجلس الطلاب، واهاب بجمهور الطلبة ان ينخرطوا في مسيرات يوم الارض الخالد داعيا اياهم الى الالتزام بقرارات وتعليمات الهيئات التمثيلية والتي تقرر تمثيل جماهيرنا وعلى رأسها لجنة الدفاع عن الاراضي، تلك الهيئات التي اثبتت جدارتها في القيادة.

وبينما كانت تتطاير البالونات الملونة في سماء الاحتفال، قامت مجموعة من الطلاب بتوزيع باقات الورد على الحاضرين، ولم تنقطع آلات التصوير عن التقاط الصور التذكارية.

اما البرنامج الفني فقد اشترك فيه الطلاب عاطف كامل علي وروضة خطوس ورائدة ميعاري وانور الحاج وسهاد سهيد احمد حيث قدموا بعض الاغاني. والقت الطالبة سمر ابو ريا قصيدة من تأليفها.

وكما لفت النظر اشتراك ممثلين من «المسرح الآخر» عنات وروفائيل رعاش ابو علي، اللذين قدموا مقطعا تمثيليا هزليا. وقدمت الفرقة المسرحية للمدرسة تمثيلية «ثلاثة رؤوس». واختتم يوم الطالب ببعض الالعاب الرياضية. وقد ترك اكبر الاثر في النفوس لما ساده من جو الالفة والتآخي الذي يميز سلوك طلاب بشكل عام.

تفاصيل التعذيب البشع الذي مارسته شرطة عكا مع شابين من المكر بهدف ابتزاز اعترافات!

● عكا - من مكتب «الاتحاد» - «الاعتراف المحقق فضيلة وواجب وطني لكي لا تموت».

هذا الشعار مكتوب باللغة العبرية ومعلق في غرفة التحقيق في مركز شرطة عكا. ولن لا يستطيع ان يتخيل مدى بشاعة التعذيب الذي يمارس ضد المعتقلين العرب، نورد فيما يلي صورة عما يجري وذلك استنادا لما رواه الشابان: قصي ابو عيشة وخالد دسوقي وهما في الخامسة عشرة والنصف من العمر، اعتقلا في حوالي التاسعة من صباح يوم الثلاثاء ٣/٢٨ بينما كانا نائمين.

في حوالي التاسعة من صباح يوم الثلاثاء حضر سبعة افراد من شرطة عكا الى بيت قصي ابو عيشة، وسأل احدهم والد قصي: اين ابنك؟ فأجابه بأنه نائم. فماذا تريد منه؟ فأجاب الشرطي: سنسأله سؤالا. ولكن ما ان استيقظ حتى قام الشرطي بجمع الاصفاد في يديه دون ان نعرف ما التهمة. كما افاد والده ابو العبد.

وقال قصي، شارحا ما جرى لهم كما جرى عندما اعتقلونا. لم يأخذونا مباشرة الى مركز شرطة عكا وانما طوفونا في شوارع المكر. وليس هذا فحسب انما الشرطة قاموا بتحرير المخالفات للسائقين في القرية والشارع فحرروا المخالفة لاحد الناس بمبلغ ٢٢ شاقلا لانه رمى علب سيجارته على الارض وحرروا مخالفة للسائق حاتم خطيب بتهمة عدم وجود سلة للمهملات في سيارته!! وفي مركز شرطة عكا اوقفوني بشكل معوج حيث امروني ان اقف ووجهي الى الحائط ويداي الى الاعلى. وبدون توجيه اي سؤال بدأوا يضربون على جميع انحاء جسمي. وسأل احد افراد الشرطة ويدعى سويسا ضياء هل توجد سطور كتابة؟ فاجابه بنجم وظن. يضربون بشدة بعد وجبة الضرب. ترايتها مكتوب فيه: انا كتبت شعارات ورفعت علم فلسطين، وطلب مني ان اوقع عليه. فرفضت بشدة فاخذني الى المحقق وعندما رفضت التوقيع طفق يضربني بالهراوة. وعندما رفضت التوقيع طلب المزيد من افراد الشرطة الذين تناوبوا على ضربي. والسموني اقذع الشتائم لاهلي والعرب والحزب الشيوعي. وقال احدهم: لازم تموج على السعودية، ان لكم هنا؟ بعد ذلك اخذوني الى غرفة خالية وقال لي سويسا: استطيع ان اساعدك بشرط ان تعترف او لن تعطون معنا؟ رفعت ذلك فاحضر عصا كسرها على جسمي. ونادى زميله الذي صفد يداي واطلق سويسا يضربني على اصابعي بهدف الاعتراف!! ارجعوني الى المحقق ليرفع امامي ورقة لم استطع قراءة مضمونها وادعى المحقق انها تحوي اسماء الذين رأوني اكتب الشعارات وارفع العلم فرفضت ذلك. وقلب المحقق الذي رأى الى هنا واستمر التحقيق اكثر من ثلاث ساعات وعندما لم اعترف اخذوني الى غرفة الاعتقال. فدفشني احدهم على خزانة حديدية بقوة مما ادى الى اصابتي في رأسي وسال دمي وعندما احضروني الى مدير المحطة لكي اوقع على امر الاعتقال بصق هنا في وجهي!! وسألني: هل انت عضو حزب؟ قلت: لا. فبدأ بمحاولة اقناعي بعدم التعاون مع الشيوعيين. وقد اطلق سراحي في الساعة السادسة من مساء يوم الاربعاء ٣/٢٩ بكفالة ومنعي من الخروج من البيت في يوم الارض.

واما خالد دسوقي فروى ما يلي: كنت نائما عندما داهموا البيت. ولم يكتفوا باعتقالي انما اعتدوا على ضيف من الناصرة كان نائما عندنا وهدد ليرتدي ثوبه بعد ان خرج من الغرفة ليرى ماذا يدور في المخرج. فانهال احدهم عليه ركلا: هل انت خائف؟ وطفقوا يضربونه!! وفي مركز شرطة عكا، وثقوا يداي خلف ظهري وتناوبوا على ضربي حوالي نصف ساعة دون توجيه اية تهمة. واحضر الشرطي المدعو سويسا ابرة طويلة وقال: هل تراها جيدا؟ وما كان منه الا ان وخزني بها بشدة في ذراعي!! وقال: كيف انا معك؟ قلت انه قد فحصني ولكنك لا ترحمني. وبعد الضرب قرأ لائحة الاتهام وهي: كتابة الشعارات ورفع العلم الفلسطيني على المسجد وتنظيم خلية ارهابية وحيازة مواد تفجيرية. ورفضت التهم جملة وتفصيلا. وعندما رفضت التهم ازداد نوع التحقيق سوءا فطرحوني على الارض وبدأوا يرفسني ويدوسوا ما بين رجلاي وضربني احدهم على العضو التناسلي فشعرت ان الدنيا دارت بي ودخت. وبعد الضرب للبوح احضر دلوا مليئا بالماء الآسن ودلقه على وجهي. وبعد ذلك قال: اعترف وسنطلق سراحك. قلت: طيب. فنادى بأعلى صوته على المحقق: تعالوا خالد سيعترف!! وسأل احدهم: بماذا تعترف؟ قلت: لم اعمل شيئا. فجن جنونهم وطفقوا يضربونني وهددوني بالضرب بواسطة الكهرباء. وقد غطوا رأسي بقميصي وتناوبوا على تسديد اللكمات الى بطني. وفي يوم الاربعاء ٣/٢٩ اخذوني الى المحقق داليه وبدأ يسألني الاسئلة الاستفزازية عن الحزب مع توجيه الشتائم الى عدد من رفاق الحزب في المكر واتهم هلال. وقال: اننا نعرف انك لم تكتب الشعارات ولم ترفع العلم فلا مستقبل حتى تعمل عليكم لاننا اليوم سنعاقبكم. وقال داليه ايضا: الذين غرروا عليك هم: اياد خطيب وقصي عباس ونبيل شيبي ومجد صلاح. فقلت له ان كل الذين ذكرتهم غير موجودين في المكر فهم يتلقون الدراسة خارج البلاد وقصي عباس يعمل في جنوب البلاد!! فقال داليه: اسمع نحن الدولة الديمقراطية الوحيدة في الشرق الاوسط وهناك امكانية لتستطيع معنا ومن يتعاون معنا تسهل له الامور والا سنجعله كما اصاب سهيل مرعب من حكم. لقد شاهدنا بعدما وعندما لم اعترف بشيء وضعوا يداي على الطاولة وطفقوا يضربون على الاصفاد ومع كل ضربة كانت الاصفاد تشد على يداي حتى لم يعد باستطاعتي مسك اي شيء فيهما. وبعد انتهاء الضرب لم استطع السير فناولني احدهم شلوطا من اعلى الدرج فتدحرجت الى اسفله. وليس هذا فحسب فقد صادروا جواز سفري وحتى الآن لم يرجعوه رغم مطالبتي بذلك بهدف منعي من السفر الى الخارج للتعليم.

وفي صباح يوم الجمعة ٣/٣١ اطلقوا سراح خالد. وعندما التقى مراسلنا الشابين رأى بام عينه اثار الضرب ما زالت واضحة على جسديهما ورأسيهما.

وقال والد قصي لمراسلنا تعقيبا على ذلك: ان حالة الفاشيين هم الذين ينتهكون القانون.

الاحتفال بيوم الطالب في مدرسة عرابة

● عرابة - من مكتب «الاتحاد» - احتفل في مدرسة عرابة الثانوية يوم الثلاثاء الماضي بيوم الطالب حيث تسلم الطلاب ادارة المدرسة ومؤسساتها المختلفة وقاموا بتدريس صفوف تعليمية، واظهروا من خلال ذلك مسؤولية فائقة.

اما مهرجان الاحتفال فقد بدأ في الساعة العاشرة حيث احتشد جمهور غفير من اهالي القرية اضافة الى الطلاب والمعلمين. افتتح الاحتفال وتولى عرافته كل من الطالب نهاية خاصة والطالبة غادة وعلاء ياسين.

بدأ البرنامج بكلمات كانت اولها للسيد محمد عمري نصار، رئيس المجلس المحلي السابق هنأ الطلاب بيومهم وحيا الامهات في عيدهن المصادف في اليوم ذاته، وقد قام بتقييم دور المدرسة الثانوية في صنع رجال المستقبل ورجى الرئيس الجديد ان ينجح في عمله بعد تسلم منصبه في العمل من اجل المصلحة العامة.

واشار الرئيس في كلمته الى الانجازات التطويرية خلال مدة رئاسته وخاصة في مجال التعليم وبناء المدارس.

اما الكلمة الثانية فكانت لرئيس مجلس الطلاب، الطالب ايهاب سعدي من الصف الثاني عشر بيّن فيها تعاظم دور الطلاب في ترسيخ الروح الثقافية والقومية في هذه البلاد. وأكد هذا الدور من خلال ما يلعبه الطلاب عامة في نضالات شعبهم القومية واليومية وابرز دور الطلاب الى جانب غيرهم من قطاعات الجماهير العربية في انجاح الاضراب العام في يوم الارض.

هذا وقام بتلخيص انجازات مجلس الطلاب من نشاطات ثقافية ورياضية وشكر في نهاية كلمته كل من ساهم في انجاح هذا المهرجان.

ثم تكلم الاستاذ قاسم طربيه احد مركزي التربية الاجتماعية فقدم تحية خاصة الى الطلاب باسم الهيئة التدريسية في المدرسة واشار الى دعم واستقلالية عمل الطلاب في النشاطات المختلفة.

بعد هذه الكلمات بدأ البرنامج الفني من قبل الطلاب فقدمت الطالبة اسماء نصار كلمة الهيئة من كلمات الاستاذ قاسم طربيه. اما الاغنية الثانية فكانت للطالب خلال حفلي موجهة الى الام ودورها الخالد في الاسرة والمجتمع، وقدمت الطالبة سهير طربيش الغنية مصاحبة للرسيل خليلة.

اما الفقرة الثانية فكانت دبكة شعبية قدمتها فرقة الدبكة للمدرسة. وقد حضر الشعر بقوة عندما القت الطالبة احلام غريبي قصيدة من انتاجها باحتية الذكرى الوطنية ثم قدم الشاعر د. فاروق مواسي ثلاث قصائد من شعره عن شعبنا المناضل. وقد شكره للحضور على هذا الاسهام الكبير في يوم الطالب وعبروا عن تقديرهم له وشكرهم.

وكان مسك الختام توزيع الجوائز على الطلاب المتفوقين والذين معدل علاماتهم لا يقل عن ٩٠٪ (وقد بلغ عددهم ٧٠ طالبا وطالبة) قدمها مجلس عرابة المحلي.

نيوزلندا فاجأت استراليا (٢:صفر)

● فاز منتخب نيوزلندا بكرة القدم، ظهر امس الاحد على منتخب استراليا بهدفين للاشيء، سجلهما مالكولم دفورد وبيلي رايت وذلك في المباراة التي جمعتهما في اوكلاند ضمن الدور الثاني من تصفيات كأس العالم لمجموعة اوقيانيا.

واستقبل اعضاء المنتخب الاسرائيلي الذين شاهدوا المباراة بارتياح تام النتيجة خاصة وانهم يرون في المنتخب الاسترالي المنافس الاقوى لاحتلال المرتبة الاولى في هذه المجموعة.

وتعتبر هذه النتيجة مفاجئة خاصة وانها المرة الاولى التي يفوز بها المنتخب النيوزلندي على نظيره الاسترالي اذ سبق ان انتهت المباريات الاربع السابقة التي جمعت بين الفريقين في اوكلاند بالتعادل.

ولا تزال استراليا تتصدر المجموعة برصيد ٣ نقاط من ٣ مباريات تليها اسرائيل برصيد نقطتين من مباراتين ثم نيوزلندا برصيد نقطتين فقط.

وسيلعب المنتخب الاسرائيلي، الاحد القادم، مباراته امام نيوزلندا وفي الاحد الذي يليه سيلعب في سيدني امام منتخب استراليا ويحتاج المنتخب الاسرائيلي الى ثلاث نقاط لضمان تصدره المجموعة او الى نقطتي تعادل، واحدة في كل مباراة.

■ الدوري الايطالي:

خطوة اخرى لانترناسيونالي نحو اللقب

● روما - «و.ص.ف» - خطا انترناسيونالي ميلانو خطوة جديدة نحو الفوز ببطولة ايطاليا لكرة القدم بعد فوزه على كومو ١ - صفر في المباراة التي اقيمت امس الاحد في نهاية الاسبوع الثالث والعشرين.

وقد سيطر الانتر في لقائه مع كومو وسجل لصالحه كل من سيرينا والالماني... ماتيوس (٢) وبذلك عزز رصيده في الصدارة (٤٠ نقطة) بفارق ٦ نقاط عن نابولي الذي كان خسر امس الاول السبت امام يوفنتوس ٢ - ٤.

واهدر سمبدوريا، صاحب المركز الثالث، نقطة ثمينة بتعادله سلبا خارج ارضه مع بولونيا فلحق به ايه. سي. ميلانو الذي كان فاز مساء السبت ايضا على اتلانتا بركلتي ٢ - ١.

وحقق روما فوزه الاول هذا العام عندما تغلب على شيزينا بهدف مقابل لا شيء احرزه الالماني الغربي فولر وارتقى الى المركز التاسع.

وفي المباريات الاخرى فاز فيورنتينا على بيزا ٣ - صفر من اهداف دي كيارا ودورنيولو والبرازيلي دونغا وتعادل فيورنتينا مع اسكولي صفر - صفر ولوريو مع بيسكارا ١ - ١ سجل للاول اليوغوسلافي سكوريو وللثاني البرازيلي اوسير كما تعادل اسكولي مع ليتشي ١ - ١ سجل للاول جيوردانو اوركلة جزاء والثاني فوريرو.

وكانت مباراة نابولي ويوفنتوس التي شهدها ٦٥ الف متفرج اختبارا فاشلا للفريق المضيف الذي سيلعب الاربعاء المقبل في ميونيخ امام بايرن ميونيخ الالماني الغربي في ذهاب الدور نصف النهائي من كأس الاتحاد الاوروبي. وجاء الفشل نتيجة لغياب نجمه الارجنتيني دييغو مارادونا بالدرجة الاولى، اذ فضل هذا الاخير الراحة ليشفى من اصابته في كاحله وليلعب المباراة المنتظرة امام بايرن. وكذلك غاب اوتا نابولي كان مهتزا في الدفاع وباهتا في الوسط وعقيما في الهجوم. وفي المقابل ثأر البرازيلي الكسندر والفرلي احسن قيادة يوفنتوس الثأر من خسارته امام نابولي صفر/٣ قبل اسبوعين في ربع نهائي كأس الاتحاد الاوروبي.

ومع ان يوفنتوس كان البادىء في التسجيل بواسطة لاعب وسطه فرانتيو في الدقيقة ٤ فان الفريق المضيف سجل هدف التعادل عن طريق قلب دفاعه الذي يحمل اسم الفريق المضيف «نابولي» في الدقيقة ٨ ثم تقدم في الدقيقة ٣٦ بواسطة قلب هجومه بوزو. وفي الدقيقة ٤٩ احرز البرازيلي كاريكا هدف التعادل لنابولي قبل ان يسجل بورو وماغرين (بركلة جزاء) هدفين مماثلين ليوفنتوس في الدقيقتين ٦٢ و٩٠.

مثل نابولي: جوليانا وفيرارا وفرانشيني (نيري) وبيكا وفرانشيني والبمابر وايوزي وكريبا ودي نابولي (كاراتشي) وكارنيفالي. ومثل يوفنتوس: تاكوني وفافيرو ونابولي (مارورا) وبروتو ودي اغوستيني (ماغرين) وبرونو وزافاروف وباروش وبورو ومارزوكي.

وفي المباراة الثانية التي جرت امس الاول السبت قدم ايه سي ميلانو عرضا ممتازا خارج ارضه وفاز على اتالانتا برغامو ٢ - ١ واثبت انه جاهز تماما لمباراة الاربعاء المقبل في مدريد امام ريال مدريد الاسباني في ذهاب نصف كأس الاندية الاوروبية بطلة الدوري. وقد سجل ايفاني والمركني رايكارد هدفي ميلانو بينما سجل نيكوليني هدف اتالانتا الوحيد.

وعلى ضوء النتائج الواردة اعلاه تظهر قمة اللائحة كالتالي:

١. انتر ميلانو	٤٠
٢. نابولي	٣٤
٣. سمبدوريا	٣١
٤. ايه سي ميلانو	٣٠
٥. يوفنتوس	٢٨

وفي انجلترا: تعادل مانشستر يونايتد والارسنال ١ - ١

● تعادل مانشستر يونايتد مع الارسنال ١/١ في المباراة المشهودة التي اقيمت امس الاحد في اطار بطولة انكلترا لكرة القدم.

ورفع الارسنال رصيده الى ٦٠ نقطة من ٣١ مباراة مقابل ٥٧ من ٣٠ لليفربول وهذا يعني ان الفريقين يتساويان في فرصة الفوز باللقب وما يرجح كفة ليفربول انه سيستضيف الارسنال في لقاء القمة في ٢٣ نيسان/ابريل التالي.

والطريف ان قلب دفاع الارسنال الدولي طوني ادامس كان نجم المباراة منذ الدقيقة ٧٨ ولمدة ٧ دقائق فقط. فبعدما سجل هدف فريقه الوحيد من كرة عالية رأسية بعد ان مرروه من ركلة جزاء الا انه يسجل في مرماه هدف التعادل لمانشستر يونايتد عندما اراد ابعاد كرة عالية اخرى لعبها كلايتون بلاكمور فأودعها عن نفسه داخل شباك حارسه جون لوكيتش.

ترتيب فرق الصدارة:

١. الارسنال ٦٠ نقطة من ٣١ مباراة
٢. ليفربول ٥٧ من ٣٠ مباراة
٣. نوريتش ٥٦ من ٣٠ مباراة
٤. نوتنغهام ٤٨ من ٣٠ مباراة
٥. ميلوول ٤٧ من ٣٣ مباراة

■ الدرجة الثانية

فوز مؤجل لدبورية على طرعان

● هبوعيل دبورية - مكابي طرعان ٢:١ ●

● سجل لدبورية: سليمان شحري (٥٦) ووليد مصالحة (٦٥)
● سجل لطرعان: عدوي عصلان (٢٠)
● ملعب دبورية - ٥٠٠ متفرج
● مستوى الاداء - لا بأس
● افضل لاعبين: كاري (طرعان) وسليمان شحري (دبورية)

واخيرا جرى اللقاء المرتقب الذي تأجل ثلاث مرات لاسباب عديدة بين دبورية وطرعان. الشوط الاول انتهى بتفوق الطرعانيين بهدف جميل سجله عصلان في الدقيقة (٢٠) بعد ان تلقى كرة معلقة من منصور نصار ولقفها على صدره ولعبها صاروخية من الهواء.

وسيطر الطرعانيون على مجريات اللعب واهدر سجيل عدوي فرصة نادرة للتسجيل في الدقيقة (٣٠) عندما انفرد بالحارس ومده الى خارج الخشبات الثلاث.

بالمقابل استغل الدبوريون دقائق الشوط الثاني وشنوا الهجمات على مرمى طرعان واثمرت احداها في الدقيقة (٥٦) عندما استغل اللاعب المتألق سليمان شحري بلبلة في دفاع طرعان وسدد الكرة الى الشباك و ١:١.

الدقيقة (٦٥) اصبح وليد مصالحة طويل القامة الكرة ركنية وبرأسه سجل الهدف الثاني رغم ارتكابه خطأ واضحة ضد لاعب طرعاني.

بعد الهدف تراجع الدبوريون وحاول الضيوف معادلة النتيجة وفي الدقيقة (٧٥) طار علي عدوي لكرة مرفوعة من قيصر حداد وبصعوبة بالغة وعن بعد ثلاثة امتار الى الخارج. وفي الدقيقة الاخيرة انقذ الحارس كرة خطرة سددها عصلان. واظهر الحارس الطرعاني كاري عملا مقدرة رائعة في مرماه بينما كان سليمان شحري الافضل لما من بين زملائه.

(تقرير نبيل سلامة).

■ شطرنج

كأس العالم - الهزيمة الاولى لكاسباروف خلال ١٩٨٩

● برشلونة (اسبانيا) - «و.ص.ف» - مني السوفييتي غاري كاسباروف (بطل العالم) بخسارته الاولى هذا العام عندما فاز عليه مواطنه ارتور يوسوبوف مساء امس الاول السبت في المباراة الثالثة من دورة كأس العالم للشطرنج التي تقام في مدينة برشلونة الاسبانية.

وبدا كاسباروف عصبيا خلال المباراة وارتكب غلطة فادحة في النقلة ٣٦ ادت الى خسارته المباراة في النقلة ٤١.

وكان كاسباروف خسر مرتين العام الماضي امام مواطنه اناتولي كاربوف في دورة بلغراد التربوية (المرحلة الاولى من كأس العالم) وامام مواطنه اندريه سوكولوف في دورة ريكيافيك الايسلندية (المرحلة الثالثة من كأس العالم).

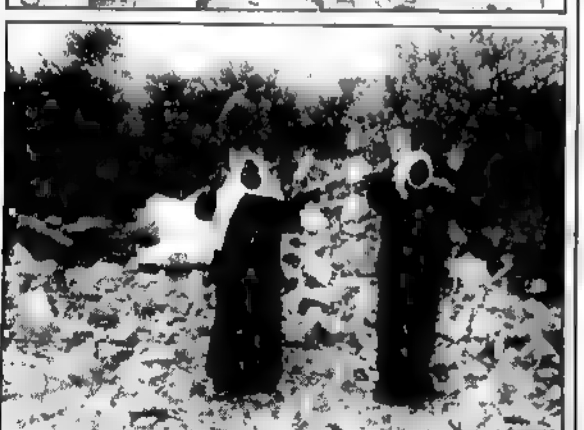

● حطام المنازل التي هدمتها قوات الاحتلال في بيت امر وحلحول صباح يوم (١٤) آذار ١٩٨٩ ويظهر في احدى الصور المجهور حسن اسماعيل مرعب (٦٠ عاما) وهو يلتحف بطانية لتقيه شر البرد، وتبدو في صورة اخرى زوجته مع اثنتين من جاراتها، وهي تحمل معجنة حديثة الولادة نقلت تحت انقاض المنزل ●

(خاص «مكتب الاتحاد» - القدس. تصوير: عصام ابو عيطلي)

□ تصحيح خطأ □

● حيفا - مكتب «الاتحاد» - في الخبر عن فرض غرامات مالية من جانب محكمة الصلح في الخضيرة على احد عشر مواطنا عربيا بتهمة البناء غير المرخص، الذي نشر في «الاتحاد» امس الاحد (٤/٢) نشر خطأ ان المواطنين المذكورين هم من الطيبة والصحيح انهم من باقة الغربية. واقتضى التنويه.

□ تنويه □

● حيفا - مكتب «الاتحاد» - وقع خطأ مطبعي مؤسف في الخبر حول تأبين المناضل الشيوعي محمد مصاروة الذي ظهر في «الاتحاد» امس، في صياغة الفقرة الاخيرة منه.

والصحيح ان نص التعزية اختتم كلمة المحتفين وشكر باسم عائلة حسين ومصاروة لهذه التأبين والعائلة وجميع الحاضرين.

وعليه اقتضى التنويه.

الاتحاد
جريدة يومية

البطالة سجلت، في الشهر الماضي، رقما قياسيا جديداً!

● عمليات الفصل من العمل تطال مئات العمال في مختلف مناطق البلاد ●

● حيفا - مكتب «الاتحاد» - نشرت مؤسسة «التأمين القومي» امس الاحد (٨٩/٤/٢١)، معطيات جديدة حول وضع البطالة في البلاد خلال شهر آذار المنصرم ويتضح من هذه المعطيات ان البطالة ضربت خلال الشهر الماضي رقما قياسيا جديدا لم تشهد البلاد له مثيلا اذ ارتفعت نسبة طالبي مستحقات البطالة من المؤسسة مقارنة مع شهر شباط بـ ٧٪ حيث وصل عددهم الى ٤١٥٥٠ عاملا

(اشارت المعطيات ان عدد طالبي مستحقات البطالة خلال السنة الماضية وبداية السنة الحالية بلغ ٢٥٦ الف عامل منهم حوالي ٧٧ الف عامل يتقدمون بطلبات للحصول على مستحقات البطالة لأول مرة. ويذكر ان ٤٠ الف عامل ينضمون سنويا الى سوق العمل في البلاد

ومن جهة اخرى اعلن مردخاي تسيبوري، مدير عام مؤسسة «التأمين القومي»، ان مؤسسته ضاعفت مخصصات البطالة في ميزانية المؤسسة للسنة المالية الحالية، والاحتمال ان مؤسسته تتوقع ان يشهد العام الحالي ارتفاعا كبيرا في عدد طالبي مستحقات استكمال الدخل.

وفي ظل هذه المعطيات تتواصل عمليات الفصل من العمل ففي مصانع الزيوت «شمن» قرارات في بيتح تكفا و«شمن» في حيفا لزيوت الشركة الام «كور» مزوره فصل ٦٠ عاملا من المصنعين (٥٠ من بيتح تكفا وعشرة عمال من حيفا) من اصل ٤٠٠ عامل وذلك تحت غطاء «اعادة تنظيم الانتاج في المصنعين».

وفي مسلخ الدجاج «معوف» في كريات ملاخي قررت الادارة في نهاية الاسبوع الماضي فصل ١١٠ عمال من اصل ٢٥٠ عاملا وذلك نتيجة المصاعب المالية التي انزلت اليها المسلخ في اعقاب تدهور هذا الفرع في الاقتصاد والمضاربة الشديدة في السوق.

وستعد وزارة الصحة لفصل ٥٠ عاملا «دائما» في مستشفى «الزرعة» للامراض النفسية تمهيدا لاغلاقه نهائيا ضمن خطة الوزارة تقليص عدد المستشفيات النفسية في شمال البلاد. وفي هذا الاطار تم نقل ٦٠ مريضا من الزرعة الى مستشفى الامراض النفسية في طيرة الكرمل وتم نقل ٢٥ عاملا معهم بصورة مؤقتة. وحذر سكرتير مجلس عمال عكا، يوشع كاتس، وزارة الصحة من خطورة تنفيذ هذه الخطوة التي ستؤدي، حسب قوله الى تعميق البطالة في المنطقة التي تعاني من هذه الازمة اكثر من غيرها من مناطق البلاد.

اما في شركة «سوليل بونيه» المعدروبه فقد تم الاتفاق بين قسم التنظيم المهني ولجان العمال في الشركة ومدير قسم القوى البشرية على فصل اختياري لـ ٩٠٠ عامل من عمال الشركة ممن لم اقدمية ٢٦ سنة عمل واكثر. وتنص هذه الاتفاقيات على تقديم تعويضات بحسب حالة المفصولين.

السلطة تمنع مواطنة من اداء فريضة الحج

● الطيبه - مكتب «الاتحاد» - رفضت السلطات السماح للسيدة خديجه محمد براشي (٦٠ سنة) من السفر لاداء فريضة الحج وذلك للمرة الثالثة على التوالي.

وكانت السلطات قد بررت اسباب هذا الرفض بان السيدة خديجة هي شقيقة السيد صالح براشي رئيس مركز احياء التراث في الطيبة.

وعلم مراسلنا ان السيدة خديجة اوكلت المحامي حسين ابو حسين لتقديم استئناف لوزارة الداخلية على هذا المنع، ورفع القضية الى المحكمة العليا اذا اقتضى الامر.

اليوم، اضراب في الجامعات

● حيفا - مكتب «الاتحاد» - يضرب طلاب الجامعات اليوم الاثنين ابتداء من الساعة الثانية عشرة ظهرا عن الدراسة موعد المظاهرة التي اعلنها مسؤولو الاتحاد القطري للطلاب الجامعيين امام وزارة المالية في القدس.

وقال رئيس الاتحاد، عامي عمار، ان الاضراب يجيء ليعبر عن احتجاج الطلاب على تجاهل وزارة المالية لعدد من المواضيع التي طرحوها بشأن المبالغ الاضافية التي فرضتها الجامعات على الطلاب وارتفاع اجور مساكن الطلبة وتقليص في حجم المساعدات للطلاب المحتاجين.

وفي معهد الهندسة التطبيقية في حيفا (التخنيون) يتظاهر الطلاب بين الساعة الحاديه عشرة صباحا والواحدة بعد الظهر في اثناء زيارة وزير المالية شمعون بيرس للمعهد.

لجنة خاصة تبحث في رفع رسوم التأمينات الالزامية على السيارات بـ ١٥ حتى ٢٩٪

● حيفا - مكتب «الاتحاد» - بدأت لجنة خاصة مشتركة لمكتب المراقب على فرع التأمينات في وزارة التجارة والصناعة واتحاد شركات التأمين والشركة «هتعره» هذه الايام بدراسة طلب شركات التأمين رفع رسوم التأمينات الالزامية على السيارات بنسبة تتراوح بين ١٥ و ٢٩٪.

وكان القرار بتشكيل هذه اللجنة اتخذ في ختام اجتماع عقد في الاسبوع الماضي بين ممثلي الاطراف الثلاثة المذكورة وتم الاتفاق على ان تنهي اللجنة مهمتها خلال وقت قصير.

١١,٧ مليون دولار - خسائر شركة «السينته» خلال ١٩٨٨

● حيفا - مكتب «الاتحاد» - سجلت خسائر شركة «السينته» للآلات المكتبية ارتفاعا كبيرا امر ووصل حجمها خلال السنة الماضية ١٩٨٨ الى (١١,٧) مليون دولار.

وبذلك بلغ حجم خسائر هذه الشركة خلال السنوات الخمس الاخيرة مبلغ (٢٤٠) مليون دولار.

وتأتي هذه المعطيات لتؤكد استفحال الازمة الاقتصادية الحادة التي تعصف بشركة «السينته» منذ عدة سنوات وتؤكد فشل المحاولات «الانقاذية» التي قامت بها ادارة الشركة وكان اخرها فصل (٣٠٠) عامل خلال الاشهر الاخيرة.

ارتفاع اسعار البنزين والغاز للاستعمال البيتي

● حيفا - مكتب «الاتحاد» - ارتفع سعر البنزين من نوع «٩٦» اوكتاين ابتداء من منتصف امس الاول بالمئة، واصبح سعر اللتر الواحد ٨٥ اغوروت هذا الارتفاع ضمن تعديل الاسعار في السوق المحلية مع اسعار السوق العالمية.

كما ارتفع سعر الغاز للاستعمال البيتي بنسبة ٧٪ واصبح سعر اسطوانة الغاز ١٢ كيلوغرام ٢٢,٥٠ شيكل. كذلك ارتفعت اسعار للنزوت المصانع وشركة الكهرباء بنسبة تتراوح بين ٨٧٪ حتى ٩,٧٪ اما سعر الكهرباء فلم يطرأ عليه تعديل.

● جانب من المشاركين في المسيرة والمهرجان الشعبي الحاشد في الطيرة يوم الثلاثين من آذار بمناسبة الذكرى الـ ١٣ ليوم الارض الخالد

(صورتان: خاصتان)

خلال مؤتمر صحفي حول «برنامج نشاط الجيش»:

اهود براك: قوة «حرس الحدود» في المناطق المحتلة تزيد بـ ٧٥٪ عما كانت عليه قبل عامين!

● حيفا - مكتب «الاتحاد» - قال نائب رئيس اركان جيش «الدفاع» الاسرائيلي الجنرال اهود براك ان «تأهب الجيش لحرب محتملة تشنها سوريا، ووقف الارهاب ومواصلة التصدي للانتفاضة هي اهم اسس برنامج عمل الجيش للعام ١٩٨٩».

واضاف براك الذي كان يتحدث في سياق مؤتمر صحفي عقد خصيصا لعرض برنامج العمل، ان البرنامج يتضمن ايضا مسألة تنظيم التدريبات لوحدات الاحتياط ومواصلة تعزيز قوة الجيش وتعزيز جودة الجيش النظامي.

وادعى براك بان سوريا لا تزال ترى في الوصول الى توازن استراتيجي مع اسرائيل هدفا مركزيا لها. واضاف ان اي فراغ سياسي قد يحدث في المنطقة بدون سوريا من شأنه ان يدفع بها الى التفكير بشن حرب على اسرائيل في السنة القادمة. «ومع هذا» استطرد براك، «فتقديراتنا تستبعد ان تشن سوريا حربا ضدنا هذا العام».

وتابع قائلا انه يتحتم على اسرائيل ان تراقب باستمرار تزود عدد من الدول العربية بصواريخ ارض - ارض وامكانية تشكيل جبهة معادية في الحدود الشرقية ولا يستبعد ان ينضم العراق الى سوريا في ظروف معينة.

وقال براك ان تقديرات الجيش لا تستبعد ان يبادر العراق على تعزيز قدرته النووية.

وتطرق نائب رئيس الاركان الى الانتفاضة في المناطق المحتلة فقال ان جنود الاحتياط سيخدمون هذا العام اياما الى ـ ٤٤ يومية وأضاف: ستواصل تعزيز قوة حرس الحدود ووحدات منظمة في المناطق. وقال ان قوة حرس الحدود في المناطق المحتلة تزيد بـ ٧٠ بالمئة عما كانت عليه من قبل عامين.

اعتقال ١٤ امرأة من حركة «نساء بالسواد» في اثناء تظاهرة امام سجن «مجيدو»

● حيفا - مكتب «الاتحاد» - قامت الشرطة يوم الجمعة الماضي باعتقال ١٤ امرأة من حركة «نساء بالسواد» في اثناء قيامهن بالتظاهر امام سجن «مجيدو» ضد الاحتلال.

وذكرت احدى عضوات الحركة لصحيفة «عل همشمار» ان الحركة قررت اقامة هذه التظاهرة بشكل دائم امام سجن «مجيدو» وبما ان عدد المتظاهرات لا يتجاوز الخمسين متظاهرة فان هذا النشاط الاحتجاجي لا يحتاج الى ترخيص خاص من الشرطة. واضافت ان التظاهرة جرت بهدوء وبعيدا عن السجن ودون اعاقة حركة السير في الشارع، وبعد نصف ساعة وصلت الى مكان التظاهرة قوة من افراد الشرطة الذين استفسروا حول ترخيصها وبعد نقاش مع افراد الشرطة امر قائد الوحدة على اعتقالهن للتحقيق.

وقامت الشرطة باحتجازهن لمدة ست ساعات دون السماح لهن بالاتصال مع احد من خارج مركز شرطة العفولة. هذا وتم اتهامهن بالتجمهر غير القانوني.

وذكرت البطال شيرا، احدى منظمات التظاهرة، ان افراد الشرطة اعتدوا على احدى المتظاهرات عندما احتجت على الاعتقال بقولها ان عليها العودة للبيت لانها تركت اطفالها في البيت لوحدهم. عندها قامت متظاهرتان بمحاولة الدفاع عنها الا انها تعرضتا الى الاعتداء ايضا.

واكد الناطق باسم الشرطة في منطقة الشمال امر الاعتقال، واضاف ان الاعتقال جاء بعد ان قامت المتظاهرات باعاقة حركة السير في الشارع ورفضهن التفرق خصوصا وان التظاهرة غير قانونية!

خلال الاستئناف لدى المحكمة المركزية:

اطلاق سراح خمسة معتقلين وتخفيض مدة توقيف عدد آخر من معتقلي «يوم الارض»

● حيفا - مكتب «الاتحاد» - أمر قاضي المحكمة المركزية في حيفا، ائتن شتراوس، امس الاحد، باطلاق سراح خمسة من المعتقلين الـ ١٧ الذين اعتقلتهم الشرطة يوم الخميس الماضي في اعقاب مهرجان «يوم الارض» في دير حنا. والمسرحون هم: ابتسام احمد صلبي وشيخة محمد صلبي ووصال صلبي ودورين جابر وناصر اياد محمد.

وكان القاضي استمع الى الاستئناف الذي قدمه اسر المعتقلين عيسى بشارات وعبد اللطيف وعاشة والكبور منصور وعادل سلار وألفرد صدر على قرار محكمة الصلح في عكا بتمديد اعتقال المعتقلين لمدة تتراوح بين خمسة وسبعة ايام.

وقرر القاضي شتراوس تخفيض مدة اعتقال كل من خالد بكر وعلي سواعد والشيخ محمد شريفي وعيسى شاطر من سبعة ايام الى خمسة بينما خفض مدة اعتقال كل من حسين محمود محمد وسميح ابو حاطوم ويوسف جمعة من خمسة ايام الى اربعة. ورفض القاضي قبول الاستئناف على اعتقال باقي المعتقلين: سميح صلبي وناصر امين احمد ومروان هياجنة ونضال مفاضسة (خمسة ايام) وخالد ابراهيم حسين (سبعة ايام).

وكان المحامون اوضحوا لدى تقديمهم الاستئناف ان الشرطة انهت من التحقيق مع المعتقلين وان لا شيء لدى هؤلاء لاضافته، وعليه يجب اطلاق سراحهم. واضاف المحامون انهم يعتبرون الاعتقالات عملية بوليسية استهدفت الاستفزاز، المواد التي ضبطتها الشرطة بحوزة المعتقلين وتدعي انها مواد تحريضية ما هي الا مناشير وشعارات وتعبير عن الرأي. واضافوا ان المعتقلين شاركوا او ارادوا المشاركة في مظاهرة قانونية!

وقال المحامون انه لا يمكن اعتبار دعم الانتفاضة غير قانوني لشعبنا كله مع الانتفاضة ودعم الانتفاضة لا يعني ابدا دعم منظمة معادية، حسبما تدعي الشرطة ولا يعتبر انتماؤنا ضد دولة اسرائيل.

وارضح المحامون ان الكتب التي وجدتها الشرطة بحوزة المعتقلين ليست سرية وموجودة في الاسواق والمكتبات وبامكان من يرغب شراءها ان يفعل ذلك. واضافوا ان وثيقة استقلال فلسطين، التي ضبطت بحوزة احد المعتقلين، ليست مادة سرية اذ سبق ان نشرتها مختلف الصحف في البلاد.

● اجمل باقة ورد ●

الى العروسين ... واحمد عودة بمناسبة الزفاف، الف مبروك وبالرفاه والبنين.

اصدقاء الجبهة والشبيبة - عكا

المؤتمر العاشر لحزب «مبام» يقرر فك الشراكة مع حزب «العمل» نهائيا

● غفعتايم - من مكتب «الاتحاد» في يافا - تل ابيب - قرر المؤتمر العاشر لحزب «مبام» المنعقد في قاعة سينما «شميطه» في غفعتايم أمس، فك الشراكة مع حزب «العمل» في «الهستدروت» وخوض الانتخابات القادمة للهستدروت بقائمة مستقلة.

وقد تم اتخاذ هذا القرار بفارق بسيط اذ صوت لصالح فك الشراكة (٣٩٢) عضوا وصوت لصالح استمرار الشراكة (٣٦٤) عضوا!

هذا وحاول بعض زعماء «مبام» ومنهم يعقوب حزان ثني المؤتمرين عن فك الشراكة الا ان طاحيلي الشبابيه في الحزب اصر على اتخاذ هذا القرار الذي اعتبر نصرا لسكرتير عام الحزب اليعزر غرانوت الذي قال ان «مبام» سيعمل على نيل ثقة الجمهور واذا اراد حزب «العمل» الشراكة معنا فلنكن هذه الشراكه على اساس ائتلافي.

ويذكر ان سكرتير عام الهستدروت، يسرائيل كيسار، هب هو الاخر لانقاذ الشراكة مع «مبام» فحضر الى المؤتمر والقى كلمة ناشد فيها اعضاء «مبام» مراعاة المصلحة العامة دون المصلحة الفئوية معربا عن ان فك الشراكة سيؤدي الى نتائج شبيهه بتلك التي تمخضت عنها الانتخابات للكنيست وقصد بذلك كثرة الاحزاب الصغيرة التي ادت الى اضعاف حزب «العمل»!

ميخائيل ايتان:

شمير ووزراء آخرون من «الليكود» علموا باتصالات عميراف مع الفلسطينيين

● حيفا - مكتب «الاتحاد» - كشف عضو الكنيست ميخائيل ايتان (الليكود) النقاب عن ان رئيس الحكومة يتسحاق شمير وعددا من كبار الوزراء الليكوديين كانوا على علم مسبق بالاتصالات التي اجراها عضو الحزب موشيه عميراف مع عدد من الشخصيات الفلسطينية وكانت الطرد من حركة «حيروت».

وانتقد ايتان «الموقف الجبان» على حد تعبيره لشمير وعدد من وزرائه الذين اعتبرهم شركاء في الاتصالات التي اجراها عميراف، والذين انضموا الى الشجاعة الظاهرية المبلورة دون طرد عميراف من الحزب.

يشار هنا الى ان ايتان هو اول مسؤول ليكودي يؤكد ما قاله عميراف في حينه من ان اتصالاته مع رجالات من منظمة التحرير الفلسطينية تمت بالتنسيق مع شمير وباقي زعماء الليكود.

محاكمة ضابطين وجنديين لضربهم مواطنا فلسطينيا من غزة حتى الموت

● حيفا - من مكتب «الاتحاد» - قررت احدى المحاكم العسكرية، وبعد تحقيق دام سنة كاملة، تقديم ضابطين وجنديين الى المحاكمة بعد ادانتهم بضرب مواطن فلسطيني من غزة قبل سنة حتى الموت.

ففي الثاني من شباط في السنة الماضية، عندما قام الاهالي برشق قوات الجيش بالحجارة اعتقلت قوات الجيش هاني ابو، بتهمة القاء الحجارة، وضربه الضابطان والجنديان الذين اعتقلوه بشكل عنيف، وقد فارق الحياة جراء ذلك.

واستمر ضابط التحقيق في ملاحقة الموضوع اكثر من سنة حيث كان الملف يعاد اليه في كل مرة بحجة استكمال التحقيق. وفي يوم الجمعة الاخير قرر المدعي العسكري العام انه لا توجد اية علاقة سببية قضائية بين موت العربي والضرب الذي تعرض له. ومع ذلك تقرر تقديم الاربعة للمحاكمة بتهمة احداث اضرار جسدية في ظروف قاسية.

من جهة اخرى اوصى الجيش الملازم الكتيبة الذي سرق ساعة من فلاح قتل قبل اربعة اشهر بانهاء مدة خدمته في الجيش لكي لا يقدم الى المحاكمة!

وينتظر المدعي العسكري العام الذي من المقرر ان يبت في القضية رد الضابط المتهم على مبادئ التهمة ام سيواصلها ليؤكد براءته. واعترف الضابط انه تناول الساعة لكنه رماها ولم يأخذها.

وكان الجنرال عامي شومرون قد ابعد الضابط من وظيفته الى حين انهاء التحقيق.

في تل ابيب:

(٢٢) عاملاً عربياً يعيشون في بناية آيلة للسقوط في كل لحظة

● حيفا - مكتب «الاتحاد» - اوردت صحيفة «معاريف» في عددها الصادر امس الاحد، وصفا لظروف معيشة (٢٢) عاملا عربيا يسكنون في تل ابيب في شقتين في بناية خالية تماما من السكان لكونها معدة لعملية اصلاح جذرية لكي تكون صالحة للسكن والعيش الانساني.

وذكرت الصحيفة ان العمال العرب يعملون في فندق «رمادا كونتيننتال» في تل أبيب، ويسكنون في شقتين ملاصقتين لها مدخل واحد عن طريق الشرفة فقط. وفي كل شقة غرفتان ينام في كل غرفة من خمسة الى ستة اشخاص، واقلر الشقتان من المياه الساخنة ومن حمام للاستحمام.

اما جدران دورة المياه الموجودة في الشقتين فهي متصدعة ويهددها خطر الانهيار.

واضافت الصحيفة ان جدران البناية جميعها تقريبا متصدعة ونتيجة الوضع المزري للمبنى فان جدرانه متباعدة عن بعضها وحتى الدرج في وضع خطر للغاية.

وذكرت بلدية تل ابيب ان المبنى تم فحصه من قبل مهندس الذي اوصى باجراء اصلاحات جذرية له قبل علمي الا ان الامر لم يتم.

اما مدير الفندق، يفتال بورسكي، فقال ان صاحب المبنى قد قدم خريطة لاصلاحه ويأمل ان يبدأ العمل بعد عيد الفصح العبري. وقد تم اغلاق بعض الشقق ليس لانها خطرة بل لانها معدة للاصلاح، وقد وافق المهندس على استمرار العيش فيها.

ويذكر ان الجيران الذين يسكنون في الشارع نفسه يشكون من انهيار المبنى الامر الذي حدا بهم للتوجه الى الصحيفة لاثارة الرأي العام حول خطورة الوضع.

اعمال تطوعية في طمرة بقيمة (٣٥٠) يوم عمل

● لجان الاحياء تقرر القيام بيومي عمل تطوعي شهريا دعما لمجلس طمرة المحلي ●

● طمرة - لمراسلنا - نظمت لجان الاحياء في طمرة اعمالا تطوعية على مدى ثلاثة ايام تقدر بـ ٣٥٠ يوم عمل.

وجرت هذه الاعمال ايام الجمعة والسبت والاحد الماضية حيث قام مئات المتطوعين باعمال التنظيف في الشارع الرئيسي والشوارع الداخلية، وتنظيف ثلاثة مقابر في القرية وزرعها بالاشجار، وقام الاهالي بالتبرع بالآليات والمواد الغذائية للمتطوعين.

هذا وكانت لجان الاحياء قد اصدرت، يوم الخميس الماضي، بيانا دعت فيه الاهالي الى المشاركة في هذا المخيم «لصفي وتروت». كذلك، القيام بيومي عمل تطوعي شهريا دعما لمجلس طمرة المحلي.

هذا وتقوم لجان الاحياء بجمع الضرائب المستحقة على الاهالي دعما للمجلس المحلي في مرحلته الانتقالية الجديدة.

ومن الجدير ذكره ان الاعمال التطوعية التي جرت لم تكلف ميزانية المجلس شيئا حيث قام الاهالي بالتبرع بكل ما يلزم.

مطالبة «الديار» بالاعتذار عن خبر كاذب نشرته حول السيد هاشم محاميد

● ام الفحم - من مكتب «الاتحاد» - وجه المحاميان ... حسين رسالة الى السيدين عبد الوهاب دراوشة ... «الديار» وحامد الهبارية، سكرتير التحرير، ... المحرر المسؤول لجريدة ... انذارا قانونيا ومطالبة بتعويض السيد هاشم محاميد رئيس بلدية ... السابق، عن الخبر الذي نشرته جريدة «الديار» في ... ٨٩/٣/.

وجاء في الرسالة «نشرت جريدة ... الصادرة يوم الجمعة ٨٩/٣/٣١ خبرا مفاده ان السيد هاشم محاميد، ... كان يشغل منصب رئيس بلدية ام الفحم، اعطى شيكا بمبلغ ٥ الاف ... لاحد مطاعم المدينة مقابل وجبات غداء تناولها مع آخرين قبل انتخابات ... السلطات المحلية بيوم واحد».

«ان الخبر اعلاه عار ... وليس له اي اساس ويشكل قذفا ومسا خطيرا بسمعة هاشم محاميد ... المعروفة ومحاولة للنيل من كرامته ومن مكانته السياسية والاجتماعية».

وطالب المحاميان ... المسؤولين في جريدة «الديار» بنشر اعتذار واضح وصريح للخبر الذي نشر ... السيد هاشم محاميد بمبلغ (١٥٠٠٠٠) شيكل جديد.

وفي حديث ... صرح السيد هاشم محاميد قائلا «ان هذا كلام رخيص وعار عن الصحة وانها محاولة رخيصة للمس بكرامتي الشخصية. الامر الذي سيضطرني الى مقاضاة المسؤولين عن هذا العمل المشين، وان الجمهور سيعرف حقيقة ... عن طريق القضاء».

... من وزراء «العمل» ضد فك الشراكة الحكومية مع الليكود

● حيفا - مكتب «الاتحاد» - قرر ستة من وزراء «العمل» من اصل (١٩) وزيرا في الحكومة الحالية، التصدي لأية محاولة قد يقوم زعيم الحزب والقائم باعمال رئيس الحكومة، شمعون بيرس، بها تستهدف حل الشراكة مع الليكود فور عودة رئيس الحكومة يتسحاق شمير من زيارته الرسمية الى الولايات المتحدة او بعيد الانتخابات للهستدروت، في الخريف القادم بحقها تشكيل حكومة جديدة برئاسة «العمل» ومشاركة الاحزاب الدينية.

وقرر الوزراء فك الشراكة مع الليكود فقط في حالة وقوع ازمة جدية في العلاقات بين اسرائيل والولايات المتحدة وانه حتى في مثل هذه الحالة سيقودون حزبهم الى المعارضة وليس الى اقامة حكومة ضيقة القاعدة بمشاركة الاحزاب الدينية.

والوزراء الستة هم: يتسحاق رابين (وزير «الامن») ومردخاي غور وغاد يعقوبي (الاتصال) وموشيه شاحل (الطاقة، ويعقوب سور (الصحة) ويتسحاق نافون (المعارف والثقافة).

ومن المتوقع ان يشكل الوزراء المذكورون قوة مركزية ستلقي بثقلها في الاجتماع الذي يعقده مركز حزب «العمل» في السابع عشر من الشهر الجاري لبحث اسباب فشل الحزب في الانتخابات البرلمانية والمحلية الاخيرة. ولا يخفي هؤلاء عدم رضاهم من زعيم الحزب بيرس، وقد ترتفع اصوات تنادي باستقالته.

على صعيد اخر ابدى عدد من اعضاء «العمل» استياءهم من تصريحات بيرس في اواخر الاسبوع الماضي حول استعداده تشكيل ائتلاف بديل للائتلاف الحكومي الحالي يجمع بين «العمل» والاحزاب الدينية المختلفة.

باسم «الدمقراطية واحترام القانون»!

وزارة المعارف تتجند لمحاربة ظاهرة رفض الخدمة العسكرية بين طلاب المدارس

● حيفا - مكتب «الاتحاد» - قرر وزير المعارف والثقافة يتسحاق نافون شن معركة «تثقيفية - تربوية»!) ضد ظاهرة رفض الخدمة العسكرية وذلك في اطار «المعركة التي تشنها السلطات الحكومية، السياسية والعسكرية، ضد رافضي الخدمة العسكرية وضد ظاهرة رفض الخدمة العسكرية في فلسطين المحتلة والتي سجلت اتساعا ملحوظا منذ اندلاع الانتفاضة.

فقد اصدر نافون اوامره لاعداد «برنامج تعليمي خاص» عن ظاهرة رفض الخدمة العسكرية في فلسطين المحتلة مخصص للطلاب اليهود الذين هم على عتبة التجند في الجيش وذلك «من اجل التوضيح لهم بانه يسري على الجميع واجب الانصياع للقانون - قانون التجنيد الالزامي - حتى لو كان القانون يتعارض مع ضمائرهم وقيمهم الشخصية»!

ويتعامل هذا «البرنامج الخاص» مع ظاهرة رفض الخدمة العسكرية في فلسطين المحتلة باعتباره «اجراما ايديولوجيا»!؟) وباعتبار ان هنالك «قاسما مشتركا بينها وبين «الاجرام الجنائي» اذ ان كلا الظاهرتين «تنطويان على مخالفة القانون»!

هذا، ويذكر انه منذ اندلاع الانتفاضة صدرت احكام بالسجن الفعلي على (٥٦) ضابطا وجنديا لرفضهم تأدية الخدمة العسكرية في فلسطين المحتلة.

رئيس مجلس اوفكيم امر بتغيير الكراسي ذات اللون الاحمر الى اخرى باللون الازرق!

● حيفا - من مكتب «الاتحاد» - جن جنون رئيس مجلس اوفكيم المحلي الليكودي، بانير حزان، في الاسبوع الماضي عندما دخل الى قاعة المجلس وفوجئ بان الكراسي في القاعة منجدة بالقماش الاحمر! وبدون ان يعد للعشرة امر حزان بتغيير القماش الى آخر أزرق اللون! وعلق احدهم في اوفكيم قائلا ان هذه الخطوة هي محاولة استعراض للعضلات!

وقال حزان، تفسيرا لذلك بعد ان اتضح لخصومه السياسيين فوزه المؤكد في الانتخابات قرروا استفزازي! ومن خلال فحص اجريته اتضح ان تغيير القماش تم بعد ظهور نتائج الانتخابات!

ونفى حزان ان تكون هذه الخطوة التي جرت قد تمت عن نية طيبة وانه تم بهدف اثارة غضبي! خاصة وانهم يعرفونني في اوفكيم، كم انا متعصب للالوان القومية! وهنالك من فكر انه بهذه الخطوة سيربكني!

وسيكلف تغيير قماش الكراسي آلاف الشواقل الامر الذي اثار غضب الاهالي في البلدة خاصة جراء الوضع الاقتصادي الصعب للبلدة والتي لا يحتمل وضعها المزري هذه التكاليف. ولكن حزان يصر على تغيير الكرسي الذي يجلس عليه ايضا بحجة انه «مهترئ»!

واكد سكرتير مجلس عمال اوفكيم، سعاديا ابلوس، انه كما يذكر فان الكراسي بلونها الاحمر موجودة منذ اكثر من خمس سنوات ولم يفكر احد بتغيير اللون!

يا عمال العالم اتحدوا

الاتحاد

جريدة يومية

AL-ITTIHAD DAILY

● الثلاثاء ٤ نيسان ١٩٨٩ ، الموافق ٢٧ شعبان ١٤٠٩ هـ ● العدد ٤٥/٢٧٣ ● ٨ صفحات ● الثمن شاقل ●
יום שלישי 4.4.1989 - המחיר: 1 שקל
Vol. 273/45 - 4.4.1989 - Price: 1 Shekel

البيان الختامي لاجتماعات المجلس المركزي الفلسطيني:

رفض اية فكرة لوقف الانتفاضة او اجراء انتخابات في ظل الاحتلال

□ دعوة الولايات المتحدة الى «تسريع الخطوات المطلوبة منها من اجل عقد المؤتمر الدولي الفاعل للسلام باشراف الامم المتحدة ومشاركة الدول الدائمة العضوية في مجلس الامن وجميع اطراف النزاع بما فيها م.ت.ف.» □

● تونس - و.ص.ف. - رفض المجلس المركزي الفلسطيني، في بيان وزعته وكالة «وفا» في تونس، امس (الاثنين)، اية فكرة لوقف الانتفاضة في الاراضي المحتلة او اجراء انتخابات في ظل الاحتلال الاسرائيلي.

والمجلس المركزي، الذي اجتمع من ٣١ اذار الى ٢ نيسان في تونس والذي يضم نحو مئة عضو هو حلقة وسيطة بين المجلس الوطني الفلسطيني وبين اللجنة التنفيذية لمنظمة التحرير الفلسطينية.

واعلن المجلس في بيانه انه «اعتمد الخطط اللازمة لمواصلة انتفاضة شعبنا الباسلة والتوقيع الصامد والمواجهة بكل الوسائل والسبل».

وكلف المجلس كرس ياسر عرفات رئيسا لدولة فلسطين. وقال البيان انه كلف اللجنة التنفيذية للمنظمة بـ«وضع صلاحيات رئيس الدولة والمؤسسات لعرضها على الاجتماع المقبل للمجلس المركزي لاقرارها على ان تستمر اللجنة التنفيذية في القيام بمهام الحكومة المؤقتة لدولة المستقلة».

ودعا المجلس المركزي ايضا، الولايات المتحدة التي عقدت حتى الآن جولتين وسيجتين من الحوار مع منظمة التحرير الى «تسريع الخطوات المطلوبة منها من اجل عقد المؤتمر الدولي الفاعل للسلام تحت اشراف الامم المتحدة ومشاركة الدول الدائمة العضوية في مجلس الامن الدولي وجميع اطراف النزاع بما فيها منظمة التحرير الفلسطينية».

واكد المجلس على «اهمية عقد المؤتمر الدولي هذا العام وعلى اهمية اللجنة التحضيرية للدول الخمس الدائمة العضوية في مجلس الامن في اسرع ما يمكن وتنسيقه كل الامم المتحدة فيما يختص بالقضية الفلسطينية ومشكلة الشرق الاوسط».

واشاد المجلس، في شكل خاص، بالرئيس الفرنسي، فرانسوا ميتران الذي اعلن في الآونة الاخيرة، انه سيلتقي عرفات في قريب في موعد يحدد في وقت لاحق. كذلك اعرب عن رضاه للمواقف التي اعلنها الاتحاد السوفييتي والمجموعة الاقتصادية الاوروبية والمواقف الاخيرة التي صدرت عن بريطانيا واليابان وكندا.

ودعا المجلس من جهة اخرى الى «عقد القمة العربية لتعزيز التضامن العربي لخدمة اهداف امتنا العربية بما فيها انتفاضة شعب الباسلة ومساعدة لبنان على استعادة وحدته وسيادته ووحدة اراضيه واستقرار واسمه».

رصاص جنود الاحتلال يمزق قلب شاب من الامعري
زخات الرصاص تصيب ركاب سيارة كانت تنقل قتيلا!

□ القتيل من مخيم خانيونس وقد طعن بالسكاكين للاشتباه بتعاونه مع الاحتلال □ اصابات بالرصاص في بيت لحم والامعري ورام الله - البيرة وقلنديا ويعبد والخليل ومخيمات النصيرات والبريج وخانيونس وجباليا □ زجاجة حارقة على سيارة عسكرية في نابلس □

● القدس - مكتب «الاتحاد» - قتل جنود الاحتلال، برصاصة في القلب، مساء امس الاثنين الشاب محمد سماعيل لبابا (٢٠ عاما) من مخيم الامعري، وذلك خلال مواجهات عنيفة وقعت في المخيم.

كما وقعت مواجهات في مخيم وبيت لحم ورام الله - البيرة ويابس وقلنديا واصيب خلالها ٧ مواطنين بالرصاص.

وشهدت مخيمات النصيرات والبريج وجباليا عصر امس مواجهات اصيب خلالها عدد من المواطنين بالرصاص ونقل عدد اخر من المواطنين، خصوصا من الشيوخ والاطفال والنساء، الى العيادات لتلقي العلاج جراء تعرضهم للضرب الوحشي داخل منازلهم.

وجاء من مخيم خانيونس ان جنود الاحتلال على حاجز عسكري اطلقوا

□ البقية على ص ٣ □

● من رام الله في يوم الاضراب الشامل في ٨٩/٣/٢٧ ●
(تصوير اكرم صفدي - خاص من مكتب «الاتحاد» في القدس)

انتهاء الجولة الاولى من محادثات بوش - مبارك في واشنطن

● واشنطن - الوكالات - انتهت، امس (الاثنين)، في واشنطن الجولة الاولى من المباحثات بين الرئيس الامريكي جورج بوش والرئيس المصري، حسني مبارك.

وحدد بوش، اثر انتهاء الجولة الاولى من المحادثات، معالم السلام في منطقة الشرق الاوسط كالتالي: (١) الحفاظ على امن اسرائيل (٢) انهاء الاحتلال (٣) الحفاظ على الحقوق السياسية للفلسطينيين (٤) الالتزام بقراري مجلس الامن ٢٤٢ و٣٣٨ (٥) التوصل الى السلام عبر المفاوضات المباشرة بين اسرائيل والاطراف العربية المعنية في اطار مؤتمر دولي يحضر له بشكل جيد. وامتدح بوش الاجراءات التي اتخذها مبارك في بلاده في المجال الاقتصادي. وبدوره كرر الرئيس المصري ما قاله جورج بوش، مشددا على الرفض المصري للعنف ومشيدا بدء الحوار بين الادارة الامريكية وبين منظمة التحرير الفلسطينية واكد تأييد مصر لعقد مؤتمر دولي حل لازمة الشرق الاوسط.

من جهة اخرى اورد التلفزيون الاسرائيلي بالعربية ان وزير الخارجية الامريكي جيمس بيكر بعث برسالة الى رئيس بلدية القدس قال فيها ان وحدة القدس حقيقة لا شك فيها.

ردا على انتحال المستوطنين صفة «صحفيين»:

مراسلو الصحف الاسرائيلية لشؤون المناطق المحتلة يتوقفون عن تغطية «نشاطات» المستوطنين

● حيفا - مكتب «الاتحاد» - توقفت خلية مراسلي الصحف الاسرائيلية لشؤون المناطق المحتلة، ابتداء من يوم امس (الاثنين)، عن تغطية اخبار

□ البقية على ص ٧ □

لاول مرة منذ ١٢ عاما

وزير الدفاع الفرنسي يبدأ زيارته الرسمية الى الاتحاد السوفييتي

● حيفا - مكتب «الاتحاد» - بدأ وزير الدفاع الفرنسي، جان بيار شوفينمان امس الاثنين، زيارته الرسمية الى الاتحاد السوفييتي التي ستستمر حتى يوم الجمعة المقبل وهي اول زيارة يقوم بها وزير دفاع فرنسي الى العاصمة السوفييتية منذ اثني عشر عاما مع برنامج استثنائي فقد الزيارة يتضمن زيارة قواعد بحرية وجوية وبرية.

وقد اعد السوفييت للوزير الفرنسي برنامجا لزيارة القواعد لا سبق له سوى البرنامج الذي اعد لفرانك كارلوتشي آخر وزير دفاع في عهد الرئيس الامريكي السابق، رونالد ريغن، في آب الماضي، واضافة الى ذلك سيتوجه شوفينمان الى شبه جزيرة كولا، شمال غرب الاتحاد السوفييتي، التي تضم اكبر مجمع للقواعد البحرية تم بناؤه خلال العشرين سنة الاخيرة.

وتعتبر المياه المتجمدة لشبه الجزيرة هذه قاعدة لحوالي نصف ما يملك الاتحاد السوفييتي من احدث الغواصات الجديدة والاستراتيجية التي تعمل بالطاقة النووية.

كما يقوم الوزير الفرنسي بزيارة سيفيروموروسك مقر رئاسة اركان اسطول الشمال ومرفأ كل السفن الكبيرة لهذا الاسطول الذي يضم حوالي ثلث السفن الحربية السوفييتية.

وسيجري وزير الدفاع الفرنسي بشكل خاص محادثات مع نظيره السوفييتي، الجنرال دمتري يازوف، ويلتقي رئيس الوزراء نيكولاي ريجكوف ليبحث بشكل اساسي مسائل نزع الاسلحة التقليدية وفق ما ذكرت المصادر السوفييتية والفرنسية.

مسؤول في وزارة الخارجية السوفييتية:

«اسرائيل تهدد العرب اكثر مما يهددونها»

● حيفا - مكتب «الاتحاد» - صرح رئيس قسم «السياسة الامريكية في الشرق الاوسط» في معهد الولايات المتحدة وكندا، لدى وزارة الخارجية السوفييتية اندري شومجين في ندوة عقدت في موسكو مؤخرا ان قضية الشرق الاوسط وحل القضية الفلسطينية سوف تكون على رأس اولويات الزعيم السوفييتي ميخائيل غورباتشوف في لقاءاته القادمة مع زعماء الدول العربية.

واضاف شومجين ان الاتحاد السوفييتي يسعى الى خلق تعاون دولي قائم على اساس استغلال دور الامم المتحدة لحل مشكلة الشرق الاوسط.

واكد روبرت تروديف من قسم الشرق الاوسط في وزارة الخارجية السوفييتية ان «اسرائيل تهدد العالم العربي اكثر مما يهددها هو». واضاف ان «الاتحاد السوفييتي يسعى حاليا لاثبات حقيقة وجود اسلحة نووية لدى اسرائيل». واعلن ان الاتحاد السوفييتي سوف يشرع بمبادرة شاملة لضمان الامن في الشرق الاوسط عن طريق ضمانات دولية من قبل المؤتمر الدولي للسلام تشترك فيه جميع الاطراف المعنية.

واكد تروديف ان الاتحاد السوفييتي يسعى حاليا الى اتخاذ قرار في مجلس الامن الدولي ينص على عقد لقاء لوزراء خارجية الدول الاعضاء فيه من اجل الاعداد لاقامة اللجنة التحضيرية لمؤتمر الدولي لحل ازمة الشرق الاوسط وفي نفس الوقت يسعى الاتحاد السوفييتي لحث الاطراف المعنية بدء حوار فيما بينها.

واكد البروفسور الكسي فاسيليف، نائب مدير معهد افريقيا في اكاديمية العلوم السوفييتية ان الاتحاد السوفييتي يعارض اقامة احلاف عسكرية في الشرق الاوسط.

اليوم تبدأ زيارة شمير للولايات المتحدة

□ السفير الامريكي في تونس روبرت بيلترو: زيارة شمير لواشنطن لن تسفر عن اي تقدم لعملية السلام وقد تؤدي الى اتساع الخلاف بين اسرائيل والولايات المتحدة □

● حيفا - مكتب «الاتحاد» - غادر اسرائيل فجر اليوم (الثلاثاء) رئيس الحكومة يتسحاق شمير متوجها الى الولايات المتحدة في زيارة تستغرق عشرة ايام يزور خلالها كلا من واشنطن ونيويورك وشيكاغو ويجتمع لاول مرة مع الادارة الامريكية الجديدة.

ويرافق شمير وفدا يضم كلا من بنيامين نتنياهو، نائب وزير الخارجية ومندوب اسرائيل السابق لدى الامم المتحدة ويوسي بن اهرون مدير عام مكتبه ويوسي احيمئير رئيس مكتبه ومستشاره السياسي افي بزنر ويضم اليهم سكرتير الحكومة اليكيم روبنشطاين ومستشاره العسكري عزرئيل نيفو المتواجدان في العاصمة الامريكية منذ امس الاول الاحد.

وواصل شمير التزام الصمت وعدم الافصاح عن البرنامج الذي سيطرحه على الادارة الامريكية ان وجد اصلا برنامج كهذا. واعتبرت اوساط سياسية اسرائيلية الزيارة مصيرية فيما نقلت الاذاعات ووكالات الانباء عن اوساط سياسية امريكية اعتبار هذه الزيارة حاسمة في مسألة عملية السلام في الشرق الاوسط.

وامس قال المدير العام لمكتب رئيس الحكومة يوسي بن اهرون ان رئيس الحكومة لا يحمل في جيبه اي برنامج جديد بل ان برنامجا كهذا هو موضوع بحث مع الاطراف التي يجب التوصل معها الى حل، اي العرب. واضاف بن اهرون ان كل ما تريده الولايات المتحدة من اسرائيل هو بحث جدي في الوسائل الكفيلة لدعم عملية السلام وليس برنامجا تفصيليا. واضاف ان الولايات المتحدة تهدف الى جمع افكار مختلفة من الاطراف المختلفة اسرائيل والاردن ومصر ومن

□ البقية على ص ٢ □

سقوط المزيد من القتلى جراء استمرار الاشتباكات المدمرة:

اتصالات سوفييتية - فرنسية رسمية في اطار المساعي لتهدئة الوضع المتدهور في لبنان

● نائب وزير الخارجية السوفييتية يستقبل السفير الفرنسي في موسكو ويبحث معه السبل لاقرار وقف اطلاق النار في بيروت ●

● موسكو - و.ص.ف. - باشرت فرنسا امس الاثنين، اتصالات رسمية مع الاتحاد السوفييتي للبحث في تطورات الوضع في لبنان.

وقالت وكالة «تاس» ان نائب وزير الخارجية السوفييتي، الكسندر بسمرتنيخ استقبل السفير الفرنسي في موسكو، ايف باتيز بناء على طلب الاخير لعرض اخر تطورات الوضع في لبنان.

واقاد الوكالة السوفييتية ان الاتحاد السوفييتي وفرنسا يعتبران من الضروري وقف المواجهات المسلحة في لبنان...

السوفييتية غنادي برفيليف في هذا الصدد، خلال اللقاء ... الفرنسية ... الجمهورية اللبنانية.

وفي باريس أعلنت وزارة الخارجية الفرنسية امس، ان فرنسا بدأت خلال اليومين الاخيرين، سلسلة اتصالات دبلوماسية مع الولايات المتحدة والاتحاد السوفييتي وسوريا والجامعة العربية لاقرار وقف اطلاق النار في بيروت، حيث اودت الاشتباكات بحياة ١٢٤ شخصا.

اما على صعيد العمليات العسكرية فقد افادت الشرطة الى ثلاثة اشخاص على الاقل قتلوا وجرح ثمانية آخرون صباح امس الاثنين في تبادل القصف المدفعي ...

وجرح خمسة آخرون في المنطقة ... حيث سقطت عشرات القذائف خصوصا على بعبدا حيث يقع القصر الجمهوري واليرزة حيث مقر وزارة الدفاع والحازمية والحدث شرق بيروت. وانطلاقا من الظهر سقطت قذائف على الضاحية المسيحية الواقعة على الساحل شمال العاصمة وعلى مرفأ بيروت.

وفي بيروت الغربية، حيث ينتشر الجيش السوري جرح مدنيان بشظايا قذائف في حي عين المريسة، المشرف على البحر وذلك قرب مطار بيروت الدولي. وبعيد الظهر استمر تبادل القصف المدفعي متقطعا على جبهة سوق الغرب /عشرة كيلومترات جنوب شرق بيروت/، حيث يتواجه جيش عون مع القوات السورية وميليشيات وليد جنبلاط. واشارت الشرطة الى ان العديد من القذائف تخطت الجبهة وبلغت البلدات الدرزية والمسيحية المجاورة.

معتقل في «انصار - ٣» يعلن اضرابا عن الطعام احتجاجا على عدم معالجته بعد فقدان صوته جراء الغاز

● القدس - مكتب «الاتحاد» - افاد معتقلون افرج عنهم مؤخرا من معسكر «انصار - ٣» في النقب ان المعتقل الشاب ابراهيم عيسى منصور (٢٠ عاما - معتقل منذ حوالي شهرين) اصيب يوم ٢٢ اذار الماضي بحالة فقدان صوته بعد قصف المعتقلين بغاز مسيل للدموع في اليوم المذكور.

واضطر الشاب الى اعلان الاضراب المفتوح عن الطعام منذ يوم (٣/٢٦) الماضي احتجاجا على عدم تقديم اي علاج له. ...

هذا وناشد المعتقلون المؤسسات والهيئات الانسانية التدخل لانقاذ حياة الشاب الذي تتدهور حياته بشكل مستمر وتتعرض للخطر.

لقاء بين وزير خارجية النرويج وثلاثة فلسطينيين

● القدس - مكتب «الاتحاد» - التقى وزير الخارجية النرويجي، ثورفالد ستولتنبرغ، يوم امس الاثنين في فندق «الملك داود» في القدس الغربية، ثلاثة فلسطينيين هم رضوان ابو عياش، رئيس رابطة الصحفيين العرب، وحنا سنيورة، محرر جريدة «الفجر»، والمحامي رجا شحادة، رئيس مؤسسة «الحق» - القانون من اجل الانسان. هذا عنى بان الوزير كان وصل الى البلاد الليلة قبل الماضية في زيارة تستغرق ٢٤ - ٣٦ ساعة.

واعلن حنا سنيورة، عقب اللقاء ان الوزير التقى معه ومع زملائه للاطلاع عن كثب، على معاناة الشعب الفلسطيني وعلى انتهاكات حقوق الانسان التي تمارسها اسرائيل. واكد الفلسطينيون الثلاثة ان الشعب الفلسطيني يسعى من اجل انهاء الاحتلال وعقد مؤتمر دولي، بمشاركة م.ت.ف.، تقام خلاله الدولة الفلسطينية المستقلة.

واضاف سنيورة ان الوزير النرويجي ابدى تفهمه لمواقفهم وقال ان النرويج، مثل سائر الدول الاسكندنافية، ابدت تأييدها منذ وقت بعيد حق الشعب الفلسطيني في تقرير المصير في اطار مؤتمر دولي.

واضاف حنا سنيورة انه، وزميلاه، اكدوا ضرورة فتح المدارس والجامعات في المناطق المحتلة وان الضيف النرويجي وعد بطرح الموضوع امام المسؤولين الاسرائيليين.

هذا ويذكر ان احد المواضيع التي سيبحثها وزير خارجية النرويج مع المسؤولين الاسرائيليين هو المياه الثقيلة التي اشترت اسرائيل من النرويج والتي تطالب الحكومة النرويجية باستعادتها فورا.

«الموساد» جند عشرة الاف جاسوس فلبيني للعمل في الدول العربية

● ابو ظبي - الوكالات - صرح رئيس جبهة مورو للتحرير الوطني، نور ميسوري، بأن اجهزة الاستخبارات الاسرائيلية «الموساد» جندت عشرة الاف جاسوس فلبيني من بين العمال الفلبينيين تعمل في البلدان العربية خاصة.

وقال في مقابلة نشرتها صحيفة «الخليج» الظبيانية، يوم الاحد ٤/٢، ان «الموساد» نشط جدا في الفلبين التي تقيم مع اسرائيل علاقات مبنية على مصالح مشتركة نظرا لان البلدين حليفان لواشنطن ويلعبان دورا متشابها. واضاف «خلال الاشهر الاخيرة ضبط الفا جواز سفر جديد لدى العمل الختم الفلبيني في مانيلا بحوزة فلبينيين يتعاونون مع الموساد». واعتبر ان هؤلاء «المتعاونين يلون عطاء جوازات السفر هذه لعملاء للموساد في العالم ليحصلوا على عطاء الجنسية الفلبينية».

الاردن ينفي رسميا وجود اي تعاون زراعي مع اسرائيل

● عمان - و.ص.ف. - نفى وزير الزراعة الاردني يوسف حمدان الجبر امس الاثنين في عمان نفيا قاطعا اعلان وزير الزراعة الاسرائيلي ابراهام كاتس عوز الذي كان اكد ان الاردن تشكل وسيطا لتصدير المنتوجات الزراعية الاسرائيلية الى العالم العربي.

وقال الوزير الاردني ان هذه الانباء عارية عن الصحة تماما ولا يمكن السماح باستيراد اية منتوجات اسرائيلية او السماح بدخولها الاردنية، واضاف «لا يمكن ان يكون حصل او ان يحصل اي اتصال مع المسؤولين الاسرائيليين من جهتنا في الظروف الحاضرة».

واكد الوزير الاردني ان المنتوجات الزراعية التي تدخل الاردن هي من انتاج المزارعين العرب في الضفة الغربية وقطاع غزة المحتلين.

وكان وزير الزراعة الاسرائيلي ابراهام كاتس عوز اكد وجود تعاون زراعي مع الاردن حول عدة امور قال انها ستؤدي في المستقبل خصوصا مع الاردن والعراق.

جنود في الاحتياط يتظاهرون اليوم من اجل التفاوض مع الفلسطينيين

● حيفا - مكتب «الاتحاد» - يقوم عشرات جنود الاحتياط، بعد ظهر اليوم الثلاثاء، بتظاهرة امام مبنى وزارة «الامن» في تل ابيب للمطالبة فيها حكومة اسرائيل بالتفاوض مع الفلسطينيين والعمل على اعادة الجيش الى معسكراته.

وامس نشر ٦١ جنديا احتياطا اعلانات في الصحف للشراء ...

□ البقية على ص ٧ □

اليعزر تسافرير - مستشار رئيس الحكومة للشؤون العربية

● القدس - بدأ امس الاول الاحد، اليعزر تسافرير، مزاولة منصب مستشار رئيس الحكومة لشؤون العربية. ... المستشار الجديد ... للوزير ... بمعالجة شؤون المواطنين العرب.

ويبلغ تسافرير الخامسة والستين من العمر، وعمل في الماضي في مجال معالجة الشؤون العربية في وزارة الخارجية.

ردا على استجواب النائب طوبي:

رابين يزعم: الغاز الذي نستعمله ليس مميتا!!

● القدس - لمراسلنا البرلماني - رد وزير «الامن» امس الاثنين على استجواب للنائب توفيق طوبي كان قدمه لوزير الصحة الذي يحوره جوبه الى وزير «الامن» لمعالجته، وهو بشأن استعمال الغاز المسيل للدموع في المناطق المحتلة. وادعى وزير «الامن» في معرض رده بان قوات «الامن» تستعمل الغاز من نوع ...

□ البقية على ص ٢ □

● الراصد الجوي ●

اسعار العملات الاجنبية

● نعي ●

آل الخطيب في شعب وعبد الكريم والخارج ينعون اليكم بحزن واسى عميقين الفقيد الغالي

سعيد شاكر الخطيب

(ابو شاكر)

المتوفى في لبنان عن عمر يناهز ال ٥٧ عاما وستقبل ختمة القرآن الكريم عن روحه الطاهرة يوم الاربعاء ١٩٨٩/٤/٥ الساعة الثانية والنصف بعد الظهر في مسجد القرية في شعب.

● الرجاء اعتبار هذه الدعوة شخصية.
● تقبل التعازي في بيت شقيقه ابراهيم شاكر الخطيب في شعب.

لا اراكم الله مكروها بعزيز

استقبال حار لغورباتشوف في كوبا

● هافانا – الوكالات – حظي الزعيم السوفييتي ميخائيل غورباتشوف باستقبال رسمي وشعبي حار لدى وصوله فجر امس الى العاصمة الكوبية، هافانا.

فقد كان في انتظاره على ارض المطار الزعيم الكوبي فيدل كاسترو، فيما اصطف على جوانب شوارع هافانا، على الرغم من هطول الامطار الغزيرة نصف مليون انسان.

واكدت الوكالات ان الزعيم السوفييتي يحظى بشعبية واسعة في كوبا.

(الصورة من وص.ف.)

استنادا الى شهود عيان ودبلوماسيين في اسلام اباد:

وكالة الصحافة الفرنسية تعمم تقريراً عن المرتزقة العرب الذين يساندون عصابات «الدوشمان» ضد افغانستان!

● الفان من المرتزقة العرب يساندون «الدوشمان» ومئات منهم يشاركون في الهجوم على جلال اباد ●

● اسلام اباد – ورص.ف – اكد شهود عيان ودبلوماسيون في اسلام اباد ان الالفي مرتزقة عربي الذين يساندون «الدوشمان» الافغان في القتال ضد نظام كابول الديمقراطي بدأوا يشاركون في الحرب اكثر فأكثر كقوات ضاربة في خط الهجوم الاول.

وقال دبلوماسيون ان مئات عدة من العرب (ربما ٦٠٠) يشاركون حاليا في الهجوم على جلال اباد...

وسائل مادية كبيرة جدا (مصدرها السعودية والكويت في شكل خاص).

واوضح دبلوماسي ان عدد المقاتلين العرب في افغانستان لم يتوقف عن الارتفاع منذ العام الماضي الى جانب الدوشمان الافغان الاكثر تطرفا.

واشار مصدر دبلوماسي الى ان سفارات الدول العربية المعتمدة في اسلام اباد تتابع باهتمام مشاركة...

العراق يفند الادعاءات حول «الخطر النووي العراقي»

صحيفة «الثورة»: حملة معادية تنطلق من معلومات كاذبة للموساد وتهدف الى تغطية الجرائم الاسرائيلية في فلسطين المحتلة

● الصحيفة تضيف: هذه الحملة تهدف ايضا الى صرف الانتباه عن استئناف تزويد ايران باسلحة اسرائيلية ●

● بغداد – الوكالات – ردت الصحف العراقية بعنف امس الاثنين على «الادعاءات القائلة بوجود خطر نووي عراقي» وقالت ان العراق يتعرض لحملة في الصحف الاميركية تنظمها «الموساد» اجهزة الاستخبارات الاسرائيلية.

وقالت صحيفة «الثورة» انها حملة معادية للعراق تنطلق من معلومات كاذبة للموساد وتهدف الى تغطية الجرائم الاسرائيلية في فلسطين المحتلة وخدمة الموقف الاسرائيلي المتصلب في مفاوضات السلام والاصرار بشكل دائم على عرقلة...

وكانت صحيفة «واشنطن بوست» ذكرت، يوم الجمعة الماضي، استنادا الى مصادر اسرائيلية مطلعة ان العراق ينتج حاليا بمساعدة مصر والارجنتين رؤوسا نووية يمكن ان تزود بها صواريخ ارض – ارض الطويلة المدى.

كذلك اكدت صحيفة «الثورة» ان الحملة الاسرائيلية تهدف ايضا الى صرف الانتباه عن استئناف تزويد ايران باسلحة اسرائيلية والاساءة الى سمعة العراق.

واتهمت الصحيفة وسائل الاعلام الاميركية بتعمد تجاهل امتلاك اسرائيل السلاح النووي ورفضها التوقيع على اتفاقية مكافحة انتشار الاسلحة النووية.

وحذرت صحيفتا «الجمهورية» و«القادسية» اسرائيل من مغبة اي هجوم يستهدف منشآت عراقية.

وقالت «الجمهورية» ان العراق قادر على الرد بكل ما يملكه من وسائل في حال تعرضه لعدوان... ان عراق ١٩٨٩ لم يعد عراق ١٩٨١، في تلميح الى الغارة الجوية الاسرائيلية على مفاعل «تموز» النووي القريب من بغداد.

وقالت صحيفة «القادسية» ان اي عمل عدواني سيؤدي الى رد عراقي مناسب ويلحق بالاسرائيليين المصير نفسه الذي لقيه «حلفاؤهم الايرانيون».

اتفاقية «تعاون امني» بين بريطانيا والسعودية!

● الرياض – الوكالات – وقع وزير الداخلية البريطاني ... ونظيره السعودي ... اتفاقية ... للتعاون ...

ونقل الوزير البريطاني عن ... العلاقات بين بريطانيا والسعودية في ... مجالات ...

اليوم الثلاثاء لقاء ميتران – كول في بافاريا:

المسائل الثنائية ونزع السلاح بين الشرق والغرب في صلب اللقاء

●. بون – الوكالات – علم رسميا في بون امس الاثنين ان القمم الدولية المتوقعة خلال الاشهر الستة المقبلة والمسائل الثنائية ونزع السلاح في الشرق والغرب كلها مواضيع ستكون في صلب المحادثات بين مستشار المانيا الاتحادية هلموت كول، والرئيس الفرنسي فرنسوا ميتران، اليوم الثلاثاء في بافاريا – جنوب المانيا الاتحادية.

ومن المقرر ان يجري المسؤولان ساعة ونصف الساعة من المحادثات في قصر ... قرب ... على بعد ... كيلومتر غرب ميونيخ.

واشار مصدر دبلوماسي في المانيا الاتحادية الى انه من المقرر ان يناقش ...

اليوم تبدأ زيارة شمير للولايات المتحدة

● تتمة من صفحة ١ ●

...

رصاص جنود الاحتلال يمزق قلب

...

● شهيد في الاحمدي ●

...

● قطاع غزة ●

...

● نابلس ●

● تهانينا ●

● الى اسرة عبد الرحمن (ابو طه) وزوجته مريم بولادة ... محمد
● والى طه عبد الرحمن وزوجته صبحية بالمولود البكر ...
● والى احمد عبد تركي وزوجته ... بالمولودة البكر ...

اعضاء ... والجبهة – ...

اعلان حصر ارث

...

الى المعترض مراجعة المحكمة الشرعية بعكا خلال ١٥ يوما من تاريخ النشر

المحكمة الشرعية – عكا

اعلان وراثة

ورد لنا ... مراجعة من رئيس ... للمجلس ... في ام الفحم ... وفاة المرحوم ... حسين ... من ام الفحم بتاريخ ... ١٩٨٥ وانحصار ارثه الشرعي في زوجته ... واولاده ... وهم: ... وعبد اللطيف ومحمد وعلي ... وجميلة ...

فمن له اعتراض على ... مراجعة هذه المحكمة خلال شهر من تاريخ النشر.

تحريرا ٨٩/٤/١

... يوسف خليل ...

● تهنئة ●

...

د. عصام ود. عادل زين الدين

● تهانينا ●

الى ... مبروك ... الابن ... وعروسه ...

... لجنة الرابطة – منطقة تل ابيب – يافا

مكتب الخدمات الاجتماعية
المجلس الاقليمي زبولون
مطلوب
عامل اجتماعي مؤهل
للعمل بنصف وظيفة في الوسط العربي
على المعنيين التوجه الى مديرة المكتب
... (٠٤/٤٤٢٩٦٥) – (٠٤/٤٤٠٨٣١)

في تصريح مشفوع بالقسم:

المعتقلة الفلسطينية تيري بلاطة تناشد كل اصحاب الضمائر مساعدتها للخلاص من جحيم المعتقل

● حيفا – مكتب «الاتحاد» – قدمت المعتقلة الفلسطينية في سجن «الشارون» تيري بلاطة، تصريحا مشفوعا بالقسم امام المحامية ليئه تسيمل لانغر ناشدت فيه «كل اصحاب الضمائر في البلاد والعالم لمساعدتي باطلاق سراحي بكفالة لأن كل يوم يمضي هو بمثابة تعذيب اضافي ويقلل من امل شفائي من الامراض التي اعانيها وعمري ٢٢ عاما فقط».

وتحدثت المعتقلة عن الالام التي تعانيها منذ اكثر من عام في العضلات والمفاصل وعن الطفح الجلدي. واضافت انها تواجه مشاكل في المشي وان هذه المشاكل تؤثر سلبا على نفسيتها. وتحدثت ايضا عن مرضها في الكبد الذي يشكل خطرا جديا على حياتها.

واضافت المعتقلة انها لا تتلقى العلاج المطلوب في المعتقل رغم تفشي امراض اخرى وقالت ان الرطوبة والبرد في المعتقل تهددان صحتها وتخشى ان تصبح معاقة.

واشارت المعتقلة الى انها تشعر بالتمييز ضدها وانه لو عانت معتقلة اسرائيلية الامراض التي تعانيها لحظيت بعلاج مناسب واطلق سراحها بكفالة.

وقالت المعتقلة انها تعرضت الى تحقيق قاس قامت به اجهزة «الامن» العامة (الشاباك) في معتقل القدس وانها وضعت في خزانة اشبه بقبر وانه اغمي عليها اثناء التحقيق. واكدت ايضا انه لم يكن لديها ما تعترف به وانها اليوم لن تعترف بشيء غير قانوني لست به.

في التماس الى المحكمة العليا:

لانغر تطالب بالغاء قرار الحاكم العسكري مصادرة قطعة ارض تابعة لمواطن من بيت لحم

● حيفا – مكتب «الاتحاد» – تقدمت المحامية فليتسيا لانغر باسم موكلها نعيم خليل عيسى ... من بيت لحم بالتماس الى المحكمة العليا ضد الحاكم العسكري لمنطقة الضفة الغربية اشتمل على طلب لاستصدار امر مؤقت يمنع الحاكم العسكري من الاستيلاء على قطعة ارض تابعة للمشتكي هي موضوع الدعوى.

وقالت المحامية في الالتماس انه بتاريخ ٢٠ اذار الماضي حضر موظف في مكتب القيم على الاملاك المتروكة والحكومية الى بيت المشتكي ليبلغه بمر ... بمصادرة جزء من قسيمة ارض يملكها، بموجب توكيل رسمي وقانوني من صاحب الارض المقيم خارج البلاد، ومساحتها ٦٠٠–٨٠٠ متر مربع لاغراض عسكرية وطلب من المشتكي التوقيع على الامر الا انه رفض ذلك.

واوضحت المحامية لانغر ان موكلها يرى في الامر المذكور الذي يقضي بمصادرة ارض مزروعة بمحاذاة البيت الذي يقطن فيه ولاغراض عسكرية، مس حيا بيته واملاكه ويعكر صفو حياة عائلته تعكيرا غير محتمل وهي تعيش في قلب منطقة عسكرية!

ويضيف المشتكي ان الامر المذكور استصدر بشكل تعسفي وان الحاكم العسكري لم يصدره لاسباب عسكرية الا لمعاقبة جماعية للسكان القاطنين في المنطقة المذكورة.

ويقول المشتكي ايضا ان الغرض من مصادرة قطعة من ارضه هو تخويف المواطنين عن طريق ايجاد منطقة عسكرية جديدة تقع في مدخل بيته وتمس مس صارخا بخصوصيات العائلة خاصة وان اي فرد من عائلته لم يقم باي عمل مناف للقانون.

وترى المحامية لانغر الامر المذكور لاغيا لانه غير قانوني وتطالب المحكمة بتأكيد ذلك وتضيف لانغر ان ما جاء في الامر يتعارض جذريا مع المادة الثالثة والعشرين لمعاهدة جنيف التي يستمد منها ومن غيرها من المعاهدات الدولية الحاكم العسكري صلاحياته لادارة المناطق المحتلة. فالمادة المذكورة تنص بوضوح على ان هدم ممتلكات او مصادرتها يمكن فقط اذا اقتضت ضرورات الحرب ذلك. كما تقضي المادة ٥٣ من معاهدة جنيف الرابعة بمنع الاستيلاء على ممتلكات او الاقتلاع من اشخاص محميين ممنوع قطعيا.

وتطالب لانغر وبناء على ما تقدم، بان يلغي الحاكم العسكري الامر المذكور وان تصدر المحكمة امرا احترازيا للمبادرة دون اقدام المدعى عليه بمصادرة الارض قبل ان يتم النظر في الدعوى.

في شكوى الى المستشار القضائي للضفة المحتلة:

ل. لانغر تطالب بمعاقبة المسؤولين عن هدم بيت في «الخضر» بصورة غير قانونية

● حيفا – مكتب «الاتحاد» – بعثت المحامية فليتسيا لانغر برسالة الى المستشار القضائي للضفة الغربية، الجنرال داهد راهف تشتمل على شكوى باسم موكلها محمود حسن عليان شعادة من قرية الخضر، لهدم بيت من طابقين هدم بيته بصورة غير قانونية. اذ تم هدم الطابقين الاول والثاني اللذين تم بناؤها بتصريح بناء واحد وهدم الطابق الثالث بشكل عشوائي وهو طابق تم بناؤه دون ترخيص ولكن هدم دون انذار مسبق ووسط سلب واضح لحقه في تقديم اعتراضاته حسبما ينص عليه القانون.

وقالت المحامية ان قوة «حرس الحدود» ترافقها جرافة هدم رفضت طلب موكلها عدم هدم بيته ورفضت توسلاته بعدم فعل ذلك واكثر من هذا فقد تعرض الى الضرب وابعد عن بيته. كما رفضت ابراز امر الهدم اذا كان بحوزتها، لتجل موكلها.

وتكتب لانغر ان موكلها يطالب بمعاقبة الذين هدموا بيته بصورة غير قانونية وهي عملية تتناقض والقانون الدولي الذي يستمد منه الحاكم العسكري صلاحياته للحكم في المناطق المحتلة.

وقدرت المحامية الاضرار التي لحقت بموكلها جراء هدم الطابقين الاول والثاني بخمسين الف دينار اردني وتطالب بتعويضه على هذه الاضرار.

وطالبت المحامية باسم موكلها بالسماح ببناء بيت جديد مكان المهدم ليتمكن من ايواء عائلته.

وابدت لانغر في ان تتلقى الرد السريع من المستشار القضائي لتتمكن من التوجه الى القضاء اذا ما اقتضت الضرورة ذلك.

الاتحاد

صدر العدد الاول في ١٤ ايار ١٩٤٤

□ المحرر المسؤول: توفيق طوبي

هيئة التحرير

□ رئيس التحرير: اميل حبيبي
□ القائم بأعمال رئيس التحرير: سالم جبران
□ نائب رئيس التحرير: انطون شلحت
□ سكرتيرة التحرير: سهام داوود
□ مدير التحرير: نظير مجلي
□ فريد غانم □ د. ادوار الياس
□ عمرة ابو شنب □ نسيم ابو خيط

مكاتب التحرير الرئيسية: حيفا، شارع الحريري ٩
هاتف ٥١١٣٩٦ و ٥٣٦٠٩٥ و ٥١٤٠٥٣
للاستعلامات ٥١١٣٩٣
مراسلات: ص.ب ١٠٤ حيفا ٣١٠٠٠
مكاتب الادارة المركزية والاعلانات والاشتراكات والتوزيع: حيفا، شارع ... ٣٣
هاتف: ٥٣٧٣٥٣ و ٥٣٣٩٤٤
مراسلات: ص.ب ٩٠٣٣ حيفا ٣١٠٩١

□ مكاتب «الاتحاد» في المناطق:
□ مكتب الناصرة – بيت الصداقة – الناصرة – ص.ب ٤٢ الناصرة ...

كلمة الاتحاد

افكار شمير «الجديدة» - قديمة جداً.. ومهترئة!

☐ غادر البلاد، في ساعة متأخرة من مساء امس، رئيس الحكومة، اسحق شمير في طريقه الى الولايات المتحدة حيث سيجري مباحثات مع الرئيس بوش ووزير خارجيته بيكر وبقيه اقطاب الادارة الامريكية.

وقد اعلنت واشنطن، باصرار انها تتوقع ان يحمل شمير معه «افكارا جديدة» لتحريك عملية السلام وراح الناطقون الرسميون في اسرائيل ايضا يتحدثون عن «افكار جديدة» يعكف رئيس الحكومة على صياغتها تحضيرا لزيارة واشنطن.

ويستفاد من اجهزة الاعلام الاسرائيلية والعالمية ان افكار شمير «الجديدة» تتضمن ما يلي:

● تشكيل وفد فلسطيني لمفاوضة اسرائيل من المناطق المحتلة فقط، من خارج م.ت.ف. ويقوم الاردن ومصر بتشكيله. وهذا هو الخيار الاقصى!!

● قبول مبدأ الانتخابات البلدية او العامة في المناطق المحتلة لانتخاب وفد يفاوض اسرائيل، بشرط ان تتوقف الانتفاضة قبل هذه الانتخابات!!

● اقامة صندوق دولي لتمويل توطين اللاجئين الفلسطينيين في الدول العربية!!

● لا انسحاب الى حدود ٤ حزيران ١٩٦٧ ولا موافقة على اقامة دولة فلسطينية مستقلة بين اسرائيل والاردن، ولا اعتراف ولا حوار ولا مفاوضات مع م.ت.ف. لا بشكل مباشر ولا بشكل غير مباشر.

غني عن القول ان كل هذه الافكار ليست «جديدة» بل هي استمرار مباشر لمسلسل اللاءات الفظة المتطرفة الرافضة للسلام العادل والواقعي والممكن، السلام مع الشعب العربي الفلسطيني ومع العالم العربي كله.

وحتى بيرس ورابين خرجا بالانطباع، بعد اللقاء مع شمير امس الاول، بان شمير «لا يحمل معه الى واشنطن افكارا جديدة» (هآرتس ١٩٨٩/٤/٣).

لذا نلاحظ، وهذا ما اعلنه نائب وزير الخارجية نتنياهو ان الهدف من جولة شمير الحالية هو صد هجمة السلام الفلسطينية واستعادة المواقع المفقودة التي خسرتها اسرائيل في الرأي العام الامريكي والعالمي والخروج من العزلة مع مواصلة انتهاج السياسة الرفضية ذاتها، المعادية للسلام.

ومقابل هذا الموقف الشميري الفظ، فان الرئيس مبارك والملك حسين والرئيس الفلسطيني عرفات طرحوا هذا الاسبوع مجددا، استعداد الشعب الفلسطيني ممثلا في م.ت.ف. واستعداد العرب كافة للسلام مع اسرائيل على اساس العدل والواقعية واحترام حقوق جميع الاطراف، وفي مقدمتها الشعب الفلسطيني والشعب الاسرائيلي.

ومع هذا، نعتقد انه لن يكون سهلا على شمير كسب تأييد امريكا لسياسته الرفضية، كما ان امريكا مضغوطة بقوة من الرأي العام الامريكي والعربي والعالمي للمساهمة في كسر الجمود وبعد الحواجز ،تخطي نحو السلام.

ولا شك في ان شمير عندما يتجاهل المتغيرات العاصفة في السياسة الدولية سوف يصطدم بالحقائق، عاجلا ام اجلا، فلا مجال، اطلاقا، لاستمرار تجاهل م.ت.ف. والائتلاف الفلسطيني الشعبي حولها. وفي انتخاب عرفات بالاجماع رئيسا لدولة فلسطين وفي استمرار الانتفاضة تذكير قوي لمن يحاول ان ينسى عليه الخارطة السياسية الجديدة في الشرق الاوسط.

قرار «المبام» فسخ الشراكة مع «العمل» في الهستدروت

☐ القرار الذي اتخذه حزب «المبام» بفسخ الشراكة مع حزب «العمل» في اطر «الهستدروت»، في الانتخابات القادمة للهستدروت هو قرار منطقي وصحيح، ويجيء استمرارا وتحصيلا لقرار فسخ الشراكة مع «العمل» في انتخابات الكنيست الاخيرة.

ان حزب «العمل» المتمسك بالشراكة مع الليكود في حكومة «الوحدة القومية» ينتهج في واقع الامر، سياسة صدئة لليكود على صعيد السلام والعلاقات الاسرائيلية - العربية، وايضا على صعيد السياسة الاقتصادية - الاجتماعية. فبينما رابين يقوم بالمهمة القذرة نيابة عن الليكود في المناطق المحتلة، فان وزير المالية بيرس يقوم بالمهمة القذرة - ضد العمال والطبقات الشعبية - نيابة عن الليكود.

ان الهوة تتعمق باستمرار بين المواقف الرسمية لحزب «العمل» والمواقف الرسمية للمبام، هذا الحزب الذي تطورت مواقفه تطورا ايجابيا وواقعيا، في العامين الاخيرين، تجاه القضية الفلسطينية وقضايا السياسة الداخلية الاسرائيلية. ونعتقد ان فسخ الشراكة المستمرة منذ ٢١ عاما سوف يعمق النهج الواقعي في «المبام» من ناحية وسوف يعمق الصراع - النقاش داخل حزب «العمل».

ونحن، الذين نرحب بكل تطور ايجابي وواقعي في اي حزب، نحن الذين رحبنا بتصاعد نضال قوى السلام في اسرائيل ومعظم الاتجاهات الواقعية، نرحب بخطوة المبام الاخيرة لانها خطوة هامة في الاتجاه الصحيح.

ونرجو ان يساعد هذا التطور حزب المبام على التخلص من مواقف مسبقة سابقة والاستعداد للتعاون اكثر مع كل قوى السلام، بلا استثناء، اليهودية والعربية، في سبيل «دعائنا المشتركة».

(الاتحـــاد)

هل يوقف شمير بجسده قطار التطور العالمي العاصف؟!

● كل التطورات السياسية - الدبلوماسية العالمية تصب في اتجاه حل النزاع في الشرق الاوسط حلا سلميا وواقعيا وعادلا. فهل يمكن ان تواصل حكومة شمير عماها المطبق ورفضها المتطرف لارادة المجتمع الدولي؟ ●

● بقلم: سالم جبران ●

☐ شهد الاسبوع الماضي سلسلة من التطورات السياسية - الدبلوماسية العالمية التي يشكل كل واحد منها انجازا لهجمة السلام الفلسطينية وهزيمة للسياسة الرفضية الرسمية الاسرائيلية، وتشكل معا، دفعا عالميا قويا للجهد العالمي لتحقيق السلام العادل والشامل والثابت في الشرق الاوسط. ومن اهم هذه التطورات:

● اعلان الناطق الرسمي باسم رئاسة الجمهورية الفرنسية بأن الرئيس فرنسوا ميتران سوف يتباحث مباحثات سياسية رسمية مع الرئيس الفلسطيني ياسر عرفات خلال لقائهما الرسمي في الشهر القادم - فوق الارض الفرنسية.

● اعلان رئيسة حكومة بريطانيا مرغريت تاتشر خلال زيارتها الرسمية للمغرب ان بريطانيا تؤيد عقد المؤتمر الدولي للسلام في الشرق الاوسط اسرع ما يمكن كما تؤيد اجراء مباحثات بين اسرائيل ومنظمة التحرير الفلسطينية لتحقيق السلام الا من غير الواقعي تجاهل المكانة المناسبة لـ م.ت.ف. في تقرير المستقبل الفلسطيني.

● عقد اول لقاء رسمي بين ممثل م.ت.ف. في مقر هيئة الامم المتحدة وبين مندوب كندا في بداية لاقامة العلاقات السياسية - الدبلوماسية الرسمية بين حكومة كندا ومنظمة التحرير الفلسطينية.

● مطالبة وزراء خارجية دول الشمال الاسكندنافي - فنلندا والنرويج والسويد والدنمارك وايسلندا - حكومة اسرائيل، في بيان رسمي ومشترك، بفتح الحوار مع م.ت.ف. لأن كل طرح الى تحقيق تقدم لعملية السلام في الشرق الاوسط بدون مشاركة م.ت.ف. هو مجرد وهم.

● استقبال وزير خارجية الاتحاد السوفييتي ادوارد شفاردنادزه للوفد الفلسطيني الكبير الذي يزور موسكو برئاسة محمود عباس (ابو مازن) وتأكيده بأن الاتحاد السوفييتي لا يجد اي مانع ارفع تمثيل م.ت.ف. في موسكو الى مستوى سفارة رسمية، خصوصا وان الاتحاد السوفييتي اعلن عمليا اعترافه باعلان دولة فلسطين.

● مطالبة شفاردنادزه الامين العام لهيئة الامم المتحدة بيرز دي كويلار بتعيين مندوب خاص عنه لتركيز الاتصالات والجهود الدبلوماسية العملية لتعجيل عقد المؤتمر الدولي للسلام في الشرق الاوسط.

● اللقاء الذي تم في مصر بين الرئيس المصري مبارك والملك الاردني حسين والزعيم الفلسطيني عرفات والذي دعا الى تعجيل عقد المؤتمر الدولي للسلام ووقوف العالم العربي كله داعما ومؤيدا لهجمة السلام الفلسطينية.

● البيان المشترك المصري - السوفييتي الذي دعا الى التضامن مع الانتفاضة والى الاسراع في عقد المؤتمر الدولي للسلام.

كل هذه التطورات السياسية - الدبلوماسية الهامة رافقتها زيارة وفود فلسطينية برئاسة عرفات والقدومي للعديد من الدول مما عمق الطبيعة الرسمية لاعتراف العالم بالانتفاضة وبـ م.ت.ف. وباستقلال دولة فلسطين.

واهل م.ت.ف. انطلاقا من كل هذا رأت في بداية الاسبوع المنصرم انتخاب ياسر عرفات رئيسا لدولة فلسطين وانتخاب فاروق القدومي وزيرا لخارجية دولة فلسطين لتسهيل عملية الاتصالات واللقاءات الرسمية بين قادة دولة فلسطين وقادة دول العالم.

كل هذا التطور العاصف يجري بينما فوق ارض المواجهة ستستمر الانتفاضة الباسلة حقيقة كل الحقائق والاساس الوطيد والراسخ لكل هذا التطور الذي يقود منطقة الشرق الاوسط نحو الحسم السياسي المطلوب.

هل صدفة ازاء كل هذا التطور ان القيادة الاسرائيلية المتمسكة بمنهجية وصلف مواقف الرفض تجد نفسها كل يوم اكثر عزلة عالميا من اليوم السابق. وهل صدفة ان وزير خارجية الولايات المتحدة جيمس بيكر يعلن في لقاء مع مجلس رؤساء المنظمات اليهودية انه اذا لم يأت اسحق شمير في زيارته لواشنطن باقتراحات جديدة فان الولايات المتحدة سوف تجد نفسها مضطرة للموافقة على عقد المؤتمر الدولي للسلام خلال ستة اشهر وحتى سنة. وهل صدفة ان بيكر يقول، في غضب ومرارة، ان الموقف الرسمي الاسرائيلي المتمثل تماما امام المتغيرات الدولية يؤدي الى حشر اسرائيل والولايات المتحدة معا في زاوية العزلة الصعبة والخطيرة للمدى البعيد؟

لقد حاولت الاوساط الحاكمة في اسرائيل عن طريق عقد مؤتمر التضامن اليهودي مع اسرائيل في الاسبوع المنصرم الايهام بأن السياسة الرسمية غير معزولة ومحاولة الانطلاق من هذا المؤتمر، من الدفاع الى الهجوم على الساحة الدبلوماسية العالمية ولكن شيئا من هذا لم يحدث بل ان عقد المؤتمر التضامني اليهودي كشف ايضا عن ترعرع وضعف التضامن اليهودي التقليدي مع اسرائيل وكل ما كشفه هذا المؤتمر من تضامن هو تضامن شمير مع بيرس وتضامن بيرس مع شمير، في سفينتهما السياسية الغارقة في البحر المائج من السياسة الدولية المعادية للعدوان والاحتلال والتوسع المعادية للاعمال الوحشية الاحتلالية في المناطق المحتلة

● ● ●

مهما حاولت الحكومة اخفاء هذه الحقائق العالمية على الساحة السياسية - الدبلوماسية او التقليل من شأنها، فان الرأي العام الشعبي في اسرائيل بحسه

● ياسر عرفات ●

● اسحق شمير ●

الطبيعي لا يقبل مواقف التبجح الحكومي والاعراقية والاستخفاف بالعالم ويقتنع اكثر فاكثر بأنه لا بد مما ليس منه بد لا بد من الاعتراف بالواقع كما هو، ومنظمة التحرير الفلسطينية هي احد العوامل الاساسية البارزة في الواقع، من غير الممكن ضدها او بدونها زحزحة قضية السلام سنتمترا واحدا الى امام.

تقف شمير في الافق موضوع الانتخابات البلدية فاجابه زميله في الليكود عضو الكنيست عوزي لانداو على كل طفل يعرف نتيجة الانتخابات. فسوف ينجح اذا جرت فقط مؤيدو م.ت.ف. وهؤلاء لن يفاوضوا بديلا لمنظمة التحرير التي تلك الانتخابات لقاء مع م.ت.ف. من الشباك بدل اللقاء معها من الباب.

وتقف شمير ورابين وبيرس نظريه الفصل بين السكان الفلسطينيين في المناطق المحتلة وبين م.ت.ف. الموجودة في تونس فقالت كل القيادات الفلسطينية في المناطق المحتلة انه لا فصل اطلاقا بين الشعب في الوطن وبين الشعب في الشتات، ولا فصل اطلاقا بين م.ت.ف. وبين القيادة الوطنية للانتفاضة التي تعلن انها هي ايضا جزء لا يتجزأ من م.ت.ف.

وهكذا، فان حكومة اسرائيل المتورطة

المحشورة في الزاوية امام شعبها وامام المجتمع الدولي، تبحث عن مخرج، عن مناهج للانقلاب من زاوية العزلة، ويكبر الحجم السلبي الفلسطيني والانتفاضة المستمرة والرأي العام العالمي معا، بمضمون العزلة حول حكومة شمير - بيرس - ارنس وسياستها الرفضية.

وعلى الصعيد الاسرائيلي الداخلي تطور الامور بعكس ما تريد حكومة شمير - بيرس - ارنس. فقد دل استطلاع للرأي العام اجراه معهد «تلسكر» بناء على طلب حركة «السلام الآن» على أن ٥٩,٧ بالمئة من اليهود في اسرائيل يؤيدون التفاوض مع منظمة التحرير الفلسطينية لتحقيق السلام، واذا اضفنا الى هؤلاء العرب في اسرائيل فهذا يعني ان حوالي ٨٠ بالمئة من سكان اسرائيل اليهود والعرب يؤيدون السلام الاسرائيلي - الفلسطيني العادل، من خلال المفاوضات الرسمية والاعتراف المتبادل بين م.ت.ف. واسرائيل.

كذلك يزداد الاقتناع العميق بأن حرب اسرائيل ضد الانتفاضة، ضد الطموح الاستقلالي الفلسطيني هي حرب خاسرة حتى بمقاييس الخسائر البشرية وتكاليف الخسائر الاقتصادية الفادحة وهي عاجلا ام آجلا سوف تنتهي باعتراف اسرائيل بحق الفلسطينيين في التخلص من الاحتلال وتحقيق الاستقلال.

وقد عبّر ضابط (في الاحتياط) في مقابلة مع الكاتبة شوليت هارتسين («يديعوت احرونوت»، الجمعة ٣١ آذار ١٩٨٩) عن المأزق الاخلاقي النفسي حين قال «كل مرة عندما اقوم بواجبي كقائد فانني لا اقوم بواجبي كانسان. وكل مرة عندما اقوم بواجبي كانسان فانني لا اقوم بواجبي كقائد (!)».

وكل ما اوردناه اعلاه، مؤشرات واضحة قوية على ان حكومة شمير بيرس لا توقف عملية التطور بل ان الرفض الاعمى المتعصب يعقد الوضع ويزيده خطورة، وقد يدفع بالتطور نحو انفجار حربي في محاولة مستميتة لمنع التطور نحو الحل السلمي العادل.

وقوى السلام في اسرائيل، بما فيها الجماهير العربية، مدعوة الى رؤية الامكانيات الواقعية وفي الوقت نفسه الى رؤية الاخطار الحقيقية. ومما من مرة كانت منطقتنا على مفترق طرق مصيري وحاسم كما هي الآن. وعليه فما من مرة كانت هنالك حاجة الى رص الصفوف وتوحيد كل قوى السلام وتوحيد صفوف الجماهير العربية، كما الآن.

وفي الايام المصيرية وفي القدرة على الارتفاع فوق كل التفاصيل الهامشية والتركيز حول القضايا الجوهرية، يمتحن صدق الساسة ومسؤوليتهم تجاه حاضر شعوبهم ومستقبلها.

ما ناديناه به قبل ٤٠ عاما تتبناه المحافل الدولية اليوم

انا شيوعي.. الا تعرف؟!

مع الرفيق حسين علي صالح (ابو رياض) بمناسبة بلوغه الـ ٦٥

● اعرف ابو رياض منذ ان كنت طفلا، كما يعرفه الاطفال والشباب، خصوصا من خلال نضالاته السياسية والاجتماعية اليومية، وعلى الرغم من النوبة القلبية التي اصابته قبل اقل من سنة الا انه ما يزال فولاذي قوي العزيمة. ولا اذكر انني احسست من حديثه مرارة العذاب والنكبة التي مرت بشعبنا والتي عاشها ابو رياض، الا في المقابلة التي اجريتها معه بمناسبة بلوغه سن الخامسة والستين.

- اين كان مسقط رأسك؟

● انا من مواليد صفد وانتقلنا بسبب حسين المصلحي. وفي سنة ١٩٤٧ هاجرنا صفد الى حيفا بسبب الاحداث، وانتقلنا بعدها الى عكا، بينما رحل الكثيرون الى لبنان وسوريا.

- تتكلم عن ١٩٤٨، فلماذا اخترت هذه البداية للحديث؟

● لقد عشت القضية الفلسطينية منذ النشوء العربي من فلسطين وحتى الآن، ففي سنة ١٩٤٥ كنت عضوا في عصبة التحرر الوطني، وعشت احداث النكبة وويلاتها وما آلت اليه من تشريد شعبنا ومن اوضاع الجماهير العربية في اسرائيل.

- متى بدأت نشاطك السياسي؟

● بدأت في مطالعة «الاتحاد» عندما اصبحت تباع علنا في سنة ١٩٤٦، واصبحت لدي رؤية سياسية متطورة. ولما كنت عضوا في عصبة التحرر الوطني كان المرحوم اميل توما سكرتيرا لها، وبعد قيام دولة اسرائيل اشتركت في اول مؤتمر للحزب الشيوعي الذي عقد في تل ابيب، وكنت سجنت قبلها مع عدد من رفاق الحزب في سنة ١٩٤٨ ثم اطلقت بعد ذلك في توزيع «الاتحاد» فقد اصبحت عضوا فعالا في الحزب الشيوعي حتى اليوم، وكنت كذلك عضو اللجنة المحلية في فرع عكا، وعملت سكرتيرا لمؤتمر العمال العرب في عكا وعضوا في اللجنة التنظيمية واذكر انه في سنة ١٩٥٠ قمنا بمظاهرة ضخمة في عكا ضد هدم البيوت العربية، واعتقلت انا والمرحوم جمال موسى ورمزي خوري وزجونا في معتقل يافا لمدة عشرين يوما، حيث رافع عنا محامي الشعب والارض حنا نقارة.

- تتكلم عن عكا ولكنك من سكان يافا، فمتى ومن انتقلت الى يافا؟

● انا شيوعي، الا تعرف؟ والشيوعيون يدافعون عن حقوق العمال، ولقد عملت كمسؤول في مصنع للسكب في مرأس حيفا، وفي احدى المراحل طالبت بزيادة الاجور فجاء صاحب المصنع وطردني من العمل، وتوجهت للعمل في مصنع اخر وعندها قال: نحن نعرف انك ممتاز في المهنة، ولكنك شيوعي». وزودنا وزودنا فلم يكن معي من النقود ولم يبق معي ما استطيع به تأمين معيشة عائلتي. وجئت الى تل ابيب بحثا عن العمل، وبدأت العمل في مصنع كان فيه عربي وحيد هو الرفيق صبيب هنتيلة، وحاول اعضاء الحزب في يافا، وخصوصا الرفيقان هنتيلة واسعد مكي مساعدتي، والسكرتير موقف في احد البيوت، وبعد سنة حضرت عائلتي الى يافا.

- وهل استمريت في نشاطك السياسي في يافا؟

● بالطبع، ولقد انتخبت عضوا في لجنة الفرع المحلية ثم عضوا في لجنة المنطقة وسكرتيرا للخلية، ولقد تأثرت في واجبي الحزبي والوطني الاممي تجاه مصلحة الشعبين، وامنت ببيع جريدة «الاتحاد» وشاركت ولا ازال في العديد من النضالات خلال ثلاثين عاما ضد ظلم السلطات، واعتقلت في يافا ابان اثر لياحي بتوزيع احد المنشورات، وما زلت عضوا في مجلس عمال تل ابيب يافا حتى الآن.

- بصفتك واكبت الكثير من الاحداث فما هو رأيك في «القضية الفلسطينية اليوم؟»

● كمن واكب الاحداث اقول، ان ما نادى به الحزب الشيوعي قبل اربعين عاما تتبناه اليوم المحافل الدولية وغالبية الدول كي تتبناه م.ت.ف. ايضا، فلقد نادى الحزب باقامة دولتين للشعبين بقبوله قرار التقسيم، ونحن الذين وافقنا على قرار التقسيم تمت وناضلنا ضد الترحيل والتهجير، بينما رفضت الرجعية العربية قرار التقسيم علة الترحيل الذي تحول الى نكبة شعب باكمله.

- انت يافاوي منذ ثلاثين عاما، فكيف ترى المجتمع العربي فيها؟

● هناك مجموعات تحاول شق وحدة الصف مع الاسف الشديد وتحاول اثارة النزاعات الداخلية بدل الدفاع عن شعبنا في وجه السلطة. ومن ان يدرك الجميع، من خلال التجربة في العمل الميداني بأن الجبهة هي الاطار الاعلى الذي يجب ان يشترك ويناضل فيه كل الوطنيين الشرفاء والمتدينين الصادقين، واصل ايضا ان تتحقق الوحدة الشعبية التي تجسد المصلحة العامة لابناء شعبنا. فعدونا هو السلطة المضطهدة التي تدوس حقوقنا وتهين كرامتنا. ويجب القضاء على الخلافات الداخلية بدل اصدار المنشورات والتهجمات البذيئة. فسكان يافا ويجب على مواطنيها العرب ان يكونوا قدوة ومثالا لكل الجماهير العربية في البلاد.

● اجرى اللقاء: مكرم خوري مخول ●

قطاع غزة بين الواقع والامل

● تقرير: سهيل قبلان ●

● كانت الريح تحمل الينا عبير البرتقال القادم من بيارات غزة، ممزوجا بروائح دخان الاطارات المشتعلة وعبق صمود الاهالي واصرارهم على كنس الاحتلال.

وكانت الشمس دافئة في يوم السبت ٨٩/٣/٢٥. وتعانق كل شيء في مدينة غزة هاشم البطلة، الشعب بكل فئاته في الشوارع والساحات والأزقة، المتاريس وبقايا المتاريس في الشوارع، الفخر والاعتزاز على الوجوه والقامات شامخة بكل اباء وشمم، واكثر ما شدني هو الاطفال الذين خلقهم عمالقة، وهم يطمحون.

فيا شهيد ارتاح ارتاح واحنا حانكمل الكفاح.

مع شباب انضموا للشهيد قابض دمه.

صوت واحد يهدر ويجلجل لتزداد اعتزازا وثقة بهذا الشعب الصلال.

تحركت في ازقة وشوارع حي التفاح في مدينة غزة، برفقة شبانه الابطال. وغزة مدينة رائعة الجمال، ورواد اهلها الشجعان جبالا على جبال.

شعارات القيادة الوطنية الموحدة تزين الجدران «لا صوت يعلو فوق صوت الانتفاضة» و «المزيد من المظاهرات والمواجهات لكنس الاحتلال» و «الاحتلال الى الخلف» والى دم الشعب الفلسطيني ليس من براثن ولن يذهب هدرا، و «متعدكم يا شهداءنا ان نستمر في الانتفاضة» وغيرها الكثير من الشعارات المؤكدة ان التحركات الامريكية ومراوغاتها لن تؤثر ولن تنال من مسيرة الوعي والصمود الفلسطينية، وانه لا بديل عن م.ت.ف. الممثل الشرعي والوحيد المخول بالتكلم باسم الشعب الفلسطيني.

دخلت العديد من البيوت، ورأيت بأم عيني اثار ممارسات الجنود الهمجية، وسمعت عشرات القصص التي تقشعر لهولها الابدان، وتمس التحدي والاصرار على المقاومة والصمود.

ففي بيت السيد نبيل الزعارنة، صاحب مكتبة الشرطة فجرو روى ما يلي: «بعد عملية طعن الجنود الثلاثة في حي التفاح انتشر افراد حرس الحدود كقطيع من الوحوش بين البيوت، واقتحموا بيتي حيث قفزوا من فوق السور والشرر يتطاير من عيونهم وبعضهم السكاكين والبنادق والهراوات وسمعت صرخاتهم: «سنتقم منكم، كما تقتلون سنقتل!! وجئنا لنربيكم!! وصاح احدهم: اين الاولاد؟ فاجبتهم ان الولد البكر عندي عمره فقط ست سنوات. فسكروا رأسين من اولادي لا يبلغان الثالثة من عمريهما وضربوهما بعنف، وعندما رأت زوجتي ذلك جن جنونها فارتمت على ولديها الثلاثة ما ذنب الكم دون شر ذنب الاطفال؟! اتعتبرون اننا كلنا من اعدائكم الا ان تقد اي شعور بالانسانية وأمر زوجتي إنشلي ملابسك وانامي على الارض، ووضع البندقية في فمها وحركها محطم اسنانها ورفعة مرتوا ملابسها وبدأوا بالتناوب على ضربها فاصيب جسمها برضوض وكسروا ذراعها اليمنى ووضعوا السكين على عنق الطفل الاصغر مهددين بذبحه.

ويتابع السيد نبيل روجته، فدخل ويدها مربوطة الى عنقها وبعد ان يجري التعرف وتوضيح الهدف من الزيارة سأنا بسرد ما حدث وتقول: «لقد اوسعوا زوجي ضربا بأعقاب البنادق وسقط على الارض فاقدا وعيه فقد اصابوه بجرح في رأسه».

ويكشف السيد نبيل عن موضع الجرح الذي ما زال طريا رغم مرور الاكثر من اسبوع على الحادثة. ويتابع سال دمنا على الارض نوقف الجنود عن ضربنا وواقفوا على الزاوية واطلقوا الرصاص وهم يهتفون. فقد انتصروا على ناس عزل.

وتتابع السيدة انسام الزعارنة، وهي ما تزال صبية في مقتبل العمر: هذا قسم من ممارسات همجية وما نراه من بشاعة الفظائع التي ارتكبها حرس الحدود هي اعمال وحشية وحتى الوحوش ارحم منهم ولم يكتفوا بضربنا فقد حطموا الخزائن وكل اثاث البيت واواني الطبخ والكؤوس والبيض وسكبوا لنا غرامل الزيت على الارض وخلطوا السكر بالملح والفول مع العدس ونثروا الطحين على الارض. فما هو الذنب الذي اقترفناه. وما ذنب معيشنا وملحنا لتسكبوه على الارض؟!

وادخل مطبخ البيت لأرى آثار العدوان. وتتكلم السيدة انسام بنغمة تقطع نياط القلب وتقت العبر: لقد سرقوا تقريبا كل ما نأكله او نشربه. ولا نستطيع التكلم بسهولة لأن اسنانها محطمه والضارب الى كاسي على الرف وقالت: انا من المسحوقين وحتى سيجة انتقال وان بقي عندنا الا كاسين، ويضطر الاطفال في الصباح الى انتظار احدهم الاخر ليشربوا الشاي فلا كؤوس ولا اواني. فلماذا هذا الظلم يا عالم؟!

والتقي بعائلة اخرى عانت من فظائع الممارسات الاحتلالية وكان ردها على ذلك كالاتي: هذه تشكلت الانتفاضة في نفوس الجميع من الطفل حتى الكهل، واصبحت عملية تحد نابعة من كل انسان ولا يمكن وقفها. وممارسات قوات الاحتلال ستعزز الجميع للمقاومة والمشاركة في الانتفاضة، فالمواجهات وضرب الشباب لا يزعجنا ابدا قدرنا. ولكن ما ذنب الرضيع والنساء والعجزة ويحاول الاحتلال ووسائل اعلامه اظهار العرب كوحوش وهمج عندما يطعن احد الشباب جنديا بسكين، ولكن هل سأل احدهم نفسه ما هي الدوافع لاستعمال السكين؟ وهل ما يحدث نابع عن فراغ؟ عندما يعتدون على العرض ويمزقون ملابس امرأة امام زوجها او شقيقها الا يستحق ذلك؟ وهل سنسمح بحصدهم ونتفرج على ممارساتهم؟

ويؤكد الاهالي ان الوكلاء تنتشر في قطاع غزة في الاسبوعين الاخيرين بشكل هدا العنفوان ويؤكد على ادخال سوائب حرس الحدود الى القطاع والتأكيد على انا لن نرهبه ولن يرهبنا عنفه الا عنفوانه.

وانتبع التجول في الازقة، واثار جرائم الاحتلال في كل مكان، وجدران المنازل المثقوبة بالرصاص صورة واضحة تعبر عن مدى انفلات وحشية وشراسة المحتلين. الا ان العلم الفلسطيني الذي كان يرفرف في كل مكان، على اعمدة الكهرباء وعلى الاسلاك وعلى شجر البرتقال وفي الشوارع يوطد الامل في النفوس ان الفجر قادم لا محالة، وخصوصا كثرة الشعارات التي تؤكد ان «لا للانتخابات الا بعد طرد الاحتلال» والمؤكدة ان «الوحدة الوطنية تقصر عمر الاحتلال». ويؤكد لهم ان صمود الاهالي اشرع الجنود عن طورهم وتقدمهم صوابهم وكثيرا ما يستعرضون على الاطفال، وكل الجميع للاطفال يرونه يتقدون بقنابل الغاز.

واقف بخشوع في المكان الذي استشهد فيه الشهيد البطل طلال سليم الأعرج (٢٦ عاما) متزوج وله طفلة لم تتم ربيعها الاول. لقد اخترق الجنود في جسده اكثر من ثلاثين رصاصة. ورسم منها الحرق الخاطئ وما زال شاهدا على بشاعة الجريمة. واستمع الى والده يروي ما يلي: «لقد اجبروني على ازالة احد المتاريس من الشارع فذهبت ولدي طلال ان يحضر دلو ماء لاطفاء النار المشتعلة. وفجأة بعد لحظات سمعت زخة من الرصاص، وما هي الا دقائق حتى جاء الناس يصرخون: لقد استشهد طلال ولم يكتفوا بذلك، لم يسمحوا لنا بدفنه كما يجب ولم تمض ساعات حتى طلبوني الى مقر الحاكم العسكري فذهبت واحتجزت هناك الى ان السلم ولدي. فقلت لهم سيأتي الرحيل. ومضى حوالي الاسبوع وانا والدي معتقلان حتى الآن. فلماذا كل هذا ان اننا نريد السلام وليسمع كل العالم نريد ان نعيش بكرامة وفي دولتنا وكل ما نريده ان نتحف عنا اسرائيل وان يخلع جيشها من ارضنا.

وادخل بيت السيد طلعت جمال الصفدي، المعتقل الاداري حاليا في معسكر (انصار ٣) الرهيب في النقب، وهو مدرس في الوكالة وله دوره البارز في النضال ضد الاحتلال. واستمع الى روجته وولده البكر عن الممارسات الوحشية والفظائع البربرية، ويروي ولده كيف اقتحموا مدرسة يافا الثانوية للبنين واعتدوا بوحشية على حوالي مئة طالب وكسروا ايديهم.

ان سجل قوات الاحتلال حافل بالجرائم ففي (٨٩/٣/١٦) قامت قوات الاحتلال بنسف عمارة في حي التفاح مؤلفة من ثلاثة طوابق يقطنها (٧٠) نفرا ومساحتها نصف دونم فيها (٣٠) غرفة. والتهمة الانتماء الى م.ت.ف.

والتقي بأحد الشباب ويروي ما يلي: لقد دخلوا بشكل وحشي، اعطونا مهلة نصف ساعة فقط لاخراج الاثاث. وما هي الا دقائق حتى تحولت العمارة الشاهقة الى ركام. لقد استغرق بناؤها (١٥) عاما. وقبل النسف اعتقلوا اصحابها، توفيق صابر الحليس (٥٥) عاما ونجيم صابر الحليس وخضر صابر الحليس وحسن صابر عبد الله الحليس وصابر توفيق الحليس واضطر اصحابها الذين اصبحوا بلا مأوى الى نصب الخيام في الليل، بعد ان تتوقف حركة السير في الشوارع ليناموا داخلها وفي النهار يفككون الخيام لكي لا تعرقل حركة السير».

والتقي بالصبية رواية محمد الصعصي في مستشفى الاهلي والتي جرحت شابا من رصاصة قاتلة بجسمه في اهم العصيرات حيث في ذراعه اليسرى.

وبينما كنت ومرافقي في الازقة سمعنا صوت الرصاص لعين في الاجواء فعرفت ان المواجهات قد اندلعت ويتطلع الغاضب والتحفز ويشتعل الغضب في الجميع وترى ذلك على الوجوه وتتسارع الحركة وتتلاحم، ويلقي احد الشبان بالاحجار ويلتصق وسقط شهيدان. وداهموا البيوت بشكل عشوائي. وارى مواجهة من المواجهات بين الاهالي وجنود الاحتلال. كانت الحجارة تنهمر كالمطر على الجنود. وهناك مناطق وشوارع لا يسمح لاي سيارة عسكرية بدخولها ويؤكد الاهالي بأن المواجهة تتم يوميا، ورغم كل العذاب فالانتفاضة مستمرة ولا تراجع الى الوراء وكل يوم يتوطد ايماننا انا منتصرون. خصوصا وان النتائج ظهرت وتجسدت في الوحدة التامة والعمل الموحد والقيادة في غزة موحدة تضم كافة القوى السياسية الفاعلة والعمل جماعي والقرارات تتخذ بعد دراسة وبعمق. والقاسم المشترك والموحد هو الهدف السياسي الاستراتيجي، الاستقلال القومي والتحرر واقامة الدولة المستقلة بقيادة م.ت.ف. والالتزام بالقرارات كافة التي تصدر عن القيادة الموحدة للانتفاضة. لتجنب الصراعات الجانبية. فنحن نعمل ونحارب ونبحث عن التكامل والاعتزاز كما تعطيه قوة الاستمرار والتصدي.

ومن بوادر رحيل الاحتلال عن اراضي الدولة الفلسطينية المحتلة، الحقيقة الساطعة التالية: لقد اضطرت الادارة المدنية في جباليا الى نقل مقرها من قلب المخيم الى مشارف مدينة غزة اي بعيدا عن الاهالي وذلك لكثرة الهجمات التي شنها الاهالي عليه وعلى الجنود. وفي هذا عبرة فقد زحزحوا خطوة خارج المخيم.

ويبقى الواقع في غزة وفي كل بقعة من ارض الدولة الفلسطينية ان لهيب البركان المتفجر يؤجج الامل في نفوس الجميع بأن الاحتلال يعيش ايامه الاخيرة والدليل على ذلك تصعيد القمع الدموي المعبر عن شدة الفاشية وشدة عجزه عن قمع شعب صمم على انتزاع حقوقه ورفع علمه الفلسطيني بكل حرية ليرفرف معانقا الشمس.

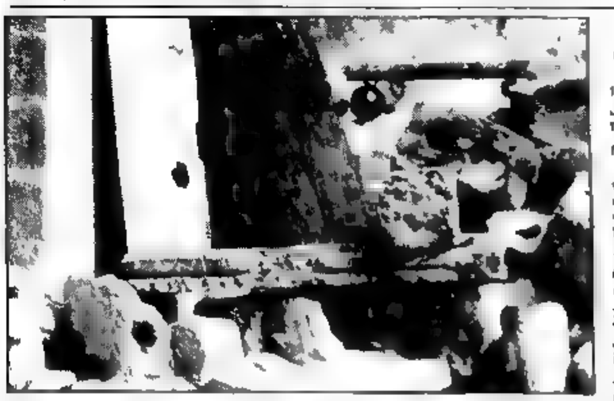

● بيت عائلة الصفدي في حي صبرا في غزة الذي هدم يوم ٣/١٦ ●

(صورة خاصة بـ «الاتحاد»)

اعلان حصر ارث

وردتنا مضبطة موقعة من وجهاء قرية جديدة تشعر بوفاة المرحوم محمد رشيد سعيد باجله الموعود بتاريخ ١٩٨٩/٣/١٥، وانحصار ارثه الشرعي والقانوني بزوجته رشيدة محمود مصري وباولاده منها وهم: قاسم واسماعيل وياسين ورابيس ٦ ابنهم.

فعلى المعترض مراجعة هذه المحكمة بعكا، خلال ١٥ يوما من تاريخ النشر.

المحكمة الشرعية - عكا

اعلان حصر ارث

وردتنا مضبطة موقعة من مختار طيرة الكرمل تشعر بوفاة المرحوم علي محمد مريسات باجله الموعود بتاريخ ١٩٨٨/٨/٢٦ وانحصار ارثه الشرعي والقانوني بزوجته ثابته احمد مريسات وباولاده منها وهم: حسين وحسن ومفلح وخالد وابراهيم واحمد ونعمة ومريم ٣ ابنهم.

فعلى المعترض مراجعة المحكمة الشرعية بعكا خلال ١٥ يوما من تاريخ النشر.

المحكمة الشرعية - عكا

الانتفاضة الفلسطينية في الصحافة السوفييتية

كي لا تفوت الفرصة!

● في ١٥ تشرين الثاني (نوفمبر) اعلنت الدورة الطارئة للمجلس الوطني الفلسطيني قيام الدولة الفلسطينية المستقلة وعاصمتها القدس [illegible] من الاقطار في العرب [illegible] هذه الخطوة [illegible] الفلسطيني [illegible] التاريخ الحديث لم يعرف مثل هذا الحدث فقد اعلن قيام دولة مستقلة في ارض تحتلها قوات غازية. ومع ذلك لا يسع في السعي بجدية [illegible] تنظيم النظر في العمليات السياسية وتطوير الشرق الاوسط دون [illegible] اعلان الدولة الفلسطينية [illegible] الوطنية الطليعة الشعب الفلسطيني وسياسته كما يعكس هذا القرار والمجتمع الدولي [illegible] ان نتذكر قرار الجمعية العامة للامم المتحدة رقم (١٨١) لعام ١٩٤٧ الذي نص على انشاء دولتين مستقلتين على اراضي فلسطين [illegible] الانتداب البريطاني هي الدولة العربية والدولة اليهودية.

وكما هو معروف، لم تقم تلك الدولة العربية خلافا لارادة المجتمع الدولي [illegible] اسرائيل [illegible] كل الاراضي التي خصصتها الامم المتحدة للدولة العربية [illegible] ١٩٤٨ ـ ١٩٥٦ و١٩٦٧. [illegible] اعلان الدولة الفلسطينية [illegible] النضال [illegible] الشعب الفلسطيني [illegible] الوطني [illegible]

[illegible]

● [illegible]

تأييداً للنضال العادل

● أقوال النساء السوفييتات في صدد الانتفاضة الفلسطينية

●ماليا ليبيديا ـ مسؤولة نادي الصداقة الاممية في موسكو من قدماء المحاربين ـ مدينة موسكو●

ـ ليس من السهل التحدث عن فلسطين وعن مصير الشعب الفلسطيني انها جرح البشرية الدامي ونحن منذ شهور طويلة نتتبع بقلق والم انتفاضة الفلسطينيين في الاراضي المحتلة في الضفة الغربية وقطاع غزة لقد هب الشعب الى الانتفاضة ضد نظام الاحتلال الذي لا يطاق، في سبيل حلم واحد وهو العيش والعمل في وطنه وارضه.

نحن السوفييتيين نتتبع ببطء بصعب التعبير عنه هذا الصراع غير المتكافىء الذي شمل كل فئات السكان من رجال ونساء واطفال وشيوخ نحن معجبون ببسالة هذا الشعب الذي لا يلين. السوفييتيون يعرفون جيدا اهوال الحرب والاسى الذي حمله المحتلون الالمان الى ارضنا في الاربعينات. ولذا فان الم الفلسطينيين قريب الينا ومفهوم لنا بشكل خاص، وكذلك عزمهم الراسخ على احقاق حقوقهم في الحرية والاستقلال. نحن لا نريد ان تفقد الامهات ابناءهن. فلسطين يجب ان تكون للفلسطينيين.

●ليديا ليفشانيتكو ـ سائقة ترامواي، ام بطلة ـ مدينة خاركوف●

ـ مؤلم التحدث عن هذا مؤلم ومرعب حينما تتطلع الي من شاشة التلفزيون وصور الجرائد وجوه الاطفال الفلسطينيين التي شوهها الرعب والحزن وحينما ارى عيونهم التي اكتسبت نظرة البالغين قبل الاوان والمليئة بالدموع واليأس ـ ينقبض قلبي. انا لست سياسية، انا ام لسبعة اولاد، وكأم اعرف امرا واحدا: يجب ان تكون عند كل الاطفال طفولة سعيدة. فلماذا يطلق الفلسطينيون الصغار؟ لماذا يحرمهم البالغون من السعادة والسرور؟ لماذا يحيط بهم عالم الشر والعنف عوضا عن عالم المكافآت والخير؟

يلسم امهات الارض اهيب بالساسة، بالناس الذين يتوقف عليهم الحل الاسرع للنزاع الفلسطيني ـ اعيدوا الطفولة لاطفال فلسطين! امنحوهم اغلى ما عند الناس، الوطن، السلام، المستقبل!

●ايرينا دميتريفا ـ عضو اللجنة الاجتماعية للاتصال بالمنظمات النسائية في الشرق الاوسط وشمال افريقيا ـ مدينة موسكو●

ـ مضت سنة، سنة رهيبة في حياة الشعب الفلسطيني، وكل يوم يحمل الى بيوت الفلسطينيين حزنا جديدا ومعاناة جديدة ودموعا وموتا. اليس هذا قليلا؟ ومتى ستكف اخيرا الاوساط الحاكمة في اسرائيل وان القليل القليل من الواقعية حل المسألة الفلسطينية؟ ان الاوان لاسرائيل ان تفهم ان شعب فلسطين المناضل من اجل حقوقه المشروعة لن يستسلم. ولقد برهن على هذا مضحيا من اجل استقلال وطنه بالالوف من ابنائه.

ان الشعب السوفييتي باسره، والنساء السوفييتيات من امهات وشقيقات وزوجات، معجبات ببطولة نساء فلسطين اللواتي انتفضن على طريق النضال الى جانب الرجل. لقد دعمنا وسوف ندعم دوما الانتفاضة الفلسطينية ونحن على ثقة بانها ستنتصر.

●ايرينا زلياغيلسكايا ـ كبيرة العاملين العلميين في معهد الاستشراق، مرشحة في العلوم التاريخية ـ مدينة موسكو●

ـ فتحت الانتفاضة مرحلة جديدة في نضال شعب فلسطين من اجل حقوقه. وهذه الانتفاضة لا نظير لها سواء من حيث الاستمرار او من حيث التنظيم. وقد بينت بكل جلاء ان فلسطين هي لب نزاع الشرق الاوسط ومحوره، وبدون تسوية هذه المسألة لا سبيل للسلام في كل المنطقة. ويتسع دعم الانتفاضة الفلسطينية في كوكبنا باسره. ولم تعد اسرائيل اليوم تستطيع السيطرة على الوضع بالطرائق المعهودة واغلال الاوساط الحاكمة في هذا البلد ثابتة. وفي الوقت نفسه يستمر بالتعاظم تلاحم ومسؤولية وتنظيم شعب فلسطين المنتفض.

طبيعي ان هذا تنبلا الثقل كاهل النساء الفلسطينيات. نحن [illegible] يسالتهن بفقد ازواجهن واشقائهن واولادهن. ولكنهن يثابرن النضال. لقد انخرطت النساء في الانتفاضة الى جانب الرجال، وهن يقدمن المساعدة للجرحى والمحتاجين والجائعين، ويعلمن رياض الاطفال اليتامى ويساعدن في الاعمال الاراضية.

ان قضية فلسطين عادلة. ونحن النساء السوفييتيات، نؤمن بنجاح حرب الحجارة التي هي اقوى من الرصاص كما بينت السنة المنصرمة.

●بولي بارولينا ـ العاملة في مصنع ليخاتشوف، بطلة العمل الاشتراكي، عضو هيئة رئاسة لجنة النساء السوفييتيات ـ مدينة موسكو●

ـ كنت في فلسطين منذ سنة، وذلك على وجه التحديد حين اندلعت شرارة الانتفاضة في قطاع غزة، والنار التي انبعثت من هذه الشرارة شملت البلاد في ساعات معدودة. واليوم اصبح واضحا للجميع، بمن في ذلك في اسرائيل، ان هذا اللهيب لن ينطفئ من تلقاء نفسه. يراق الدم في فلسطين، دم النساء والاطفال ولكن مع كل ضحية جديدة ينمو اقدام الفلسطينيين عشرات المرات. الناس بحاجة الى وطن ولكنه انتزع منهم. الامهات بحاجة الى اطفال سعداء لكنهم يقتلون، الاطفال بحاجة الى طفولة هنية ولكنهم محرومون منها. لا نستطيع البقاء غير مبالين بالقضية الفلسطينية. ينبغي اطفاء هذه البؤرة، وبأسرع وقت ممكن. يجب ان يعيش الناس، وبسعادة.

●الطين بالتابيبه ـ السكرتيرة المسؤولة للجنة شؤون القاصرين ـ مدينة تسيلينوغراد، كازاخستان السوفييتية●

يقتل الناس، ويقتل الاطفال. الانتفاضة الفلسطينية هي مأساة للامر اتتبع بانتباه في التلفزيون سيرة نضال شعب هذه البلاد. ولكن يكفي لتصور الانتفاضة النظر الى اعين الفلسطينيين. هذه العيون تتحدث عن الكثير. فيها الم عشرات السنين، مع لوعة السعادة والسلام الى فلسطين، اخيرا! ننتظر بفارغ الصبر المؤتمر الدولي للشرق الاوسط ونأمل في انه سيضع حدا لعسف المحتلين الاسرائيليين. كلي اتا وعذاب، لقد ان اوان الانصات لصوت العقل، لصوت الضمير

نحن متضامنون معك، يا فلسطين!

●امانفوزيل تربانوفا ـ صانعة سجاد ـ تركمانيا السوفييتية●

ـ عندي ابنان راشدان، وانا سعيدة لانهم ترعرعوا في سلام، ولم يعرفوا اهوال الحرب. ان اشد احزان الام هولا هو ان تفقد اولادها. حينما اقرأ في الصحف واسمع من الراديو وارى في التلفزيون كيف يقتل الشباب الفلسطينيون، اود لو اصرخ: توقفوا! ان الاوان لوقف هذه المأساة المستمرة منذ سنة. انا واثقة بان الفلسطينيين سيحققون استقلال بلادهم. ولكن من سيتحمل المسؤولية عن الوف الضحايا من الشباب الفلسطينيين الذين لم يروا ابدا سعادة وطنهم ولن يعرفوا ذلك الحب الكبير الوحيد في الحياة؟ من سيعيد السرور الى قلوب الامهات اللواتي حرمن من اولادهن؟ من سيعيد الى الاطفال الفلسطينيين آباءهم؟ من سيعيد اليهم الطفولة؟

انا معجبة ببسالة شعب فلسطين وعرفت انه سيعيش بسلام.

(مجلة «المرأة السوفييتية» العدد ٨٩/١)

جولة سريعة على اهم المعالم الحضارية في «قصبة» نابلس

القلق الشعبي على مستقبل المدينة له ما يبرره!

●تقرير: عاطف سعد●

● أبدت الاوساط الشعبية والعلمية في مدينة نابلس حزنها ودهشتها العميقين لقيام سلطات الاحتلال بهدم «قصر البيك» او «القصر الاقطاعي الكبير» الذي يعود تاريخ بنائه لاكثر من ٢٥٠ سنة خلت. واثارت عملية تفجيره بمادة «الديناميت» يوم ٢٥ شباط الماضي قلقا شديدا في نفوس جميع مواطنيها على مستقبل المعالم الاثرية والحضارية والتاريخية الموجودة في كل شبر من البلدة القديمة التي يعود تاريخها الى ٥٠٠٠ سنة، والتي يعتبرها مؤرخون عديدون من أقدم مدن العالم.

●معروف لها ما يبررها●

اتهمت سلطات الاحتلال «القصر» بانه المكان الذي من سطحه اسقط الحجر الذي قتل جندي «المظلات» الاسرائيلي يوم الجمعة ٢٤ شباط. ولم تكترث هذه السلطات بتاتا للقيمة التاريخية والحضارية لهذا المكان ليس في نفوس الفلسطينيين فحسب، بل وفي نفوس كل انسان يقدر قيمة التاريخ في حياة البشر وقيمة الفن المعماري وقيمة الذكريات الانسانية.

في التقرير التالي، نرافقكم في جولة سريعة على المعالم الحضارية التي دفعت اهالي نابلس لمناشدة منظمة اليونيسكو توفير الحماية لمدينتهم القديمة، خصوصا وانها تضم العديد من الاماكن التي لها قيمة اثرية. ففي حي «القصبة» توجد:

ـ ٩ مساجد اثرية، بعضها بني قبل الف عام مثل المسجد الصلاحي (الجامع الكبير) نسبة الى صلاح الدين الايوبي ومسجد «الساطون» في حارة الياسمينة.

ـ ٤ خانات ● ـ مثل خان السلطان والوكالة العربية.

ـ ٨ حمامات عامة (تركية).

ـ مجموعة من «الزوايا» والقناطر ومنها السبيل او عيون الماء.

ـ كنيس قديم للطائفة السامرية.

ـ كنيسة قديمة للطائفة الروم الارثوذكس.

ـ ٤ قصور اقطاعية تعود لعائلات آل النمر وطوقان وعبد الهادي.

●ضربة للتراث الحضاري●

ويمكن اعتبار البلد القديمة بجملها متحفا اثريا تمتد على طول كيلومتر واحد وبعرض نصف كيلومتر. وقال عنها عالم الآثار البريطاني الشهير البروفيسور مايكل دانيا متحف اثري فريد من نوعه عندما زارها في عام ١٩٨٦.

ويذكر ان هذا البروفيسور الف كتابا تاريخيا ضخما اسماه «العهد المملوكي في القدس»، وقد عاش في مدينة القدس ثماني سنوات لانجاز عمله العلمي. وفي اعقاب زيارته لنابلس، التي استغرقت ثلاثة اسابيع، وضع خطة عمل طموحة لاعمار وصيانة البلدة القديمة بالتنسيق بين المجلس الثقافي البريطاني وبلدية نابلس.

وعلى هذه الخلفية، فان نسف «قصر البيك» يعتبر، بنظر المواطنين والمختصين بعلم الآثار والحضارات، ضربة شديدة وتهديدا خطيرا لكافة المعالم الحضارية في نابلس والتراث الفلسطيني بشكل عام.

عن اهمية «القصر» التاريخية يقول السيد عبدالله كلبونة امين المتحف الاسلامي في القدس: لقد شهد «القصر» الذي كان مركزا وسكنا لحاكم اداري بنابلس احداثا هامة مثل الصراعات العائلية المحلية، وهجوم ظاهر العمر ضد نابلس في عام ١٧٧٣ ميلادي، وقد رد الهجوم مصطفى باشا طوقان الذي اصبح بعد رد الهجوم وزيرا، ومن ثم واليا على مصر وجدة.

●وتعود خلفية هجوم ظاهر العمر على نابلس لوضع حد لنزعة الاستقلال التي انتشرت انذاك بين أوساط الحكام ضد السلطة التركية المركزية.

●صداقة قدري ورد تويني عليها●

كما ان اهمية «القصر» الاثرية والتاريخية كانت تجذب شخصيات بارزة. يقول السيد حافظ طوقان، رئيس الغرفة التجارية: لقد زار الملك فيصل القصر في مطلع العشرينات. كما نام فيه الامير شكيب ارسلان عدة ليال. وفي عام ١٩٦٥ زاره المؤرخ البريطاني الشهير توينبي الذي كان يرافقه العلامة المرحوم قدري طوقان.

ويتذكر السيد طوقان كيف رد توينبي على مداعبة المرحوم قدري عندما اقترب الاثنان من بوابة القصر وهما بالمدخل فقال قدري: مياه لو لم تكن هذه البوابة موجودة؟ ورد توينبي بسرعة قائلا: حتى هذا القصر لا يساوي شيئا بدون هذه البوابة. ان القصر تراث عظيم يحكي تاريخ هذه المدينة الشامخة المرتقية.

ويشهد هذا القصر ولادة اسماء علمية وادبية فلسطينية معروفة مثل المرحوم قدري طوقان والشاعر ابراهيم طوقان والشاعرة المعروفة فدوى طوقان.

●معلومات اخرى عن القصر●

يتألف القصر من جناحين:

ـ جناح «الحرمليك» اي جناح الحريم.

ـ جناح «السلامليك» اي جناح الرجال.

ويوجد اسفله اسطبل للخيل وغرفة للعرس وفي داخله بستان كبير. كما يوجد في القصر حمام ومسجد وشقة لعيال داود آغا طوقان.

ويقول المؤرخ الفلسطيني احسان النمر في كتابه «تاريخ جبل نابلس والبلقاء» الجزء الاول «يعتبر القصر بناء اثريا عريقا. بناه الشيخ ابراهيم بك طوقان الذي امر مكانة بين عائلة نابلس الذين ولوه زعامتهم وقد امده والده صالح باشا بالاموال لبناء القصر الاقطاعي الكبير، وقد خطط له ليكون قصر حكم».

●وبعد●

وطالما ان التاريخ بالتاريخ يذكر، فان الكبار في السن اخذوا يتذكرون كيف نسفت سلطات الانتداب البريطاني في عام ١٩٣٦ ـ حين له دمائم «عمارة الطراز» في حارة الياسمينة بدعوى طوتيل شعبانه وكانت جبهة «الانتفاضة» انذاك (ان «الاولى») كان مركزا لنشاطات الثوار ضدها.

ونفس الحجة ادعى الانكليز هدم «عماد الدين»، وهو معلم تركي يعود تاريخ بنائه الى القرن التاسع الهجري، ولطمسوا بلاط العلم والثورة، بحجة البحث عن الثوار.

ولا شك ان البحث عن «فتيان» شبان الانتفاضة او انزالهم، كان في مركز اهتمام سلطات الاحتلال الاسرائيلي عندما نسفت «قصر البيك».

● جمع خان وهي الفنادق اليوم والكلمة فارسية الاصل، وكانت تسمى الوكالات ايضا. فيكون الطابق الاول للخيل والثاني والثالث للتاجر ونزول التجار والمسافرين احسب لصاحل الشرا.

(عن الزميلة «الطليعة» المقدسية ١٩٨٩/٣/٣٠)

● اعمدة الدخان فوق قصبة نابلس المحتلة اثر تفجير منزلين يوم ١٩٨٩/٣/٧ (صورة من و.ص.ف) ●

ثمة شعب يدعى «الاكراد»!

● في زمننا الراهن كثيرا ما تطرح قضايا على بساط البحث، لمن لم يسمع عن القضية الفلسطينية او مشكلة نيكاراغوا او جنوب افريقيا وافغانستان وغيرها من القضايا؟! غير ان هناك قضية شبه منسية لا يكاد يتحدث العالم عنها في زحمة الاحداث، وهناك شعب يربو تعداده على عشرين مليونا، يرزح تحت احتلال عدد من الدول والانظمة، وهذا الشعب هو الشعب الكردي. ان كلمة يرزح تحت الاحتلال لا تقال جزافا، وربما كان وضع الاكراد في سوريا يختلف مثلا عن وضعهم في ايران او العراق، ولكن الاماني القومية لاكراد العراق هي نفسها لدى اخوتهم في كل مكان، واللغة الكردية تجمع بين اكراد جميع الدول.

ان حق تقرير المصير لكل الشعوب قضية لا يختلف فيها اثنان، وبالنظر لما ذكر فان الاكراد شعب يجمع بينه وحدة اللغة والاماني والمصير المشترك والتاريخ المشترك.

في اعقاب الحرب العالمية الاولى تم تقسيم الشعب الكردي الذي يسكن الجبال الكردية، على اربع دول. ومنذ ذلك الحين وهو يناضل من اجل استقلاله. ويجري الآن صراع دام في العراق، ونصف مليون كردي ليسوا عربا قام النظام العراقي بترحيلهم من اجبال الى الصحراء كي يقوم باسكان حوالي نصف مليون عربي في مناطق كردستان التي تقع في سهول بين دجلة والفرات. كما قام بتغيير اسماء اكثر من خمسمائة قرية كردية باسماء عربية، ولتوسيع المجمعات القسرية الكبيرة قرب مدن كردستان الاربع الكبيرة، الموصل وكركوك واربيل والسليمانية، خاضعة لحراسة مشددة ومحاطة بالخنادق. وتخطط حكومة العراق ان يتم حتى عام ١٩٩٠ حشر جميع الاكراد الذين ما يزالون يقيمون في مواطنهم في تلك المجمعات، وان يحولوا كردستان الى ارض بدون سكان. هذا عدا الملايين الذين جرى ترحيلهم حتى الآن. وعدا بعض الاعمال الهمجية التي ترتكب ضد الشعب الكردي، ولا يزال صدى مجزرة «حلبجة» يدوي عاليا. صحيح ان هناك شعبا يباد اما في تركيا فحدث ولا حرج. فالنظام العسكري هناك لا يعترف بوجود الاكراد كشعب. ويسمي الاكراد هناك بـ«اتراك الجبل» واللغة الكردية ممنوعة التداول ويجري اعتقال كل من يتداولها، ناهيك عن الاعمال العسكرية في كردستان تركيا والاعتقالات والاعدام الجماعي ولعل من المفارقات المذهلة هي وجود اتفاقية معقودة بين تركيا والعراق، تستطيع كل منهما بموجبها دخول مناطق الدولة الاخرى، كما حصل مرات عديدة في سنة ١٩٨٨ مثلا. وهكذا تستطيع تركيا التوغل في عمق كردستان العراق والعكس صحيح ايضا بالنسبة للعراق. وبعد الثورة في ايران، كان يبدو ان الاكراد هم طليعة في الاسلامية في عرف الثورة الايرانية. ونكر الاعمال الوحشية التي اقترفت ضدهم لم تتوقف بحال من الاحوال. واعمال المطاردة والتهجير مستمرة على ساق وقدم في ايران. ومن الجدير ذكره انه في سنة ١٩٤٦ قامت جمهورية كردية اسميت «مهاباد» استطاعت ان تصمد اقل من سنة ان تدمرها القوات الايرانية بشراسة، حيث جرى اعدام رئيس الجمهورية القاضي محمد وجميع اعضاء حكومته.

واما في سوريا فيفرض على الاكراد ان يكونوا عربا شاؤوا ام ابوا. والنظام هناك سياسة «الحزام الاخضر» او «الحزام العربي» كما يسميه الاكراد، وهي سياسة تهدف الى تعريب الاكراد، وذلك بابعادهم من المناطق الحدودية الى عمق الاراضي السورية وتوطين عرب في مكانهم بهدف قطع العلاقات بين اكراد سوريا واكراد الدول الاخرى. وما يثير السخرية حقا، ان تجد الاخ او الاب في الاسرة الواحدة يحمل الجنسية السورية دون الآخر من الاسرة نفسها وهناك اكثر من مائة الف كردي لا يحملون اية جنسية وبالتالي لا يتمتعون باية حقوق اجتماعية.

وعادة ما يطرح الحل للمشكلة الكردية، على شكل منحهم الحكم الذاتي في الدول التي يتواجدون فيها كاقلية قومية. وقد يبدو الحل ملائما في الوهلة الاولى، كحل مرحلي ولكنه في رأيي لا يستند الى اساس من الصحة، وذلك للاسباب التالية: للاكراد مقومات الامة، ولكل امة حرية اقامة دولتها على ترابها الوطني ● التهجير والملاحقة اللتان يتعرض لها الاكراد في هذه الدول والابادة الجماعية كما جرى في حلبجة الكردية حيث لقي خمسة الاف من سكانها مصرعهم جراء استخدام الاسلحة الكيماوية، المحرمة دوليا، ضدهم من قبل حكام العراق ● هناك ثورة كردية، وكما ذكر فان هناك «رفض» ثورة في كردستان العراق حيث يتواجد جيش كردي يحمي الكلمة وثوار يؤمنون بعدالة قضيتهم ● الشعب الكردي بملايينه العديدة يطمح الى اقامة دولته المستقلة.

● احمد رازي ـ لينينغراد ●

● آخر التهاني ●

الى العزيز امين صفية وخطيبته كاتيا صفية بمناسبة الخطوبة الف مبروك وعقبى الفرحة الكبرى

مريم ونهيمه وسليم الشيخ سليمان

□■□ نافذة على الادب العالمي — بقلم: نزيه قسيس —

الكاتب التركي الفلاح كمال يشار (١٩٢٢ ـ)

● حياته:

ولد الكاتب التركي المعاصر «كمال يشار» في قرية «جيكتشلي» في جنوب الاناضول في سنة ١٩٢٢ كانت عائلته من الفلاحين في تلك القرية وبسبب الاوضاع الاقتصادية الصعبة لعائلته اضطر الى ترك المدرسة والخروج الى العمل كي يحصل على رزقه. عمل في بداية الامر في قطف القطن ثم مساعدا لاسكافي ثم موظفا بسيطا.

● كمال يشار والكتابة:

في سنة ١٩٥١ رحل الى استانبول وانضم الى العاملين في صحيفة «الجمهورية» حيث نشر عددا من المقالات عن الفلاحين ومظالم تحسين اوضاعهم المعيشية والطبقية. بعد ذلك اتجه «كمال يشار» الى كتابة القصة فنشر عددا من القصص التي تصور حياته القاسية التي عاشها في قريته «جيكتشلي» وتصور الصراع بين الجيل القديم والجيل الحديث.

● اهم مؤلفاته:

لقد كان اول ما صدر للكاتب «كمال يشار» مجموعة من الاشعار والاغاني الشعبية من الاناضول وكذلك اغاني الاطفال كان قد جمعها وجددها بالاضافة الى الشعر نشر عددا من كتب الرحلات والقصص القصيرة، والتي جعلته واحدا من رواد الادب التركي الحديث.

اما اهم كتبه فهي:

١ ـ «محمد صغير» (١٩٥٥) وهو اشهر كتبه والتي ترجم الى ٢٠ لغة عالمية وهو رواية حيالية كتبها على خلفية «انتفاضة الفلاحين».

٢ ـ «العمود المتوسط» (١٩٦٠).

٣ ـ «سلطان الفيلة والنملة العرجاء ذات القدمية الحمراء» (١٩٧٦) وهو قصة رمزية ترمز الفيلة فيها الى الحكام الذين يستغلون الفلاحين الفقراء الذين يرمز اليهم بالنملة.

الأخـوّة

مجلة ثقافية ادبية ـ لسان حال طلبة مدرسة راهبات مار يوسف الثانوية ـ الناصرة

● اصدر مجلس الطلاب في مدرسة راهبات مار يوسف الثانوية ـ الناصرة ـ مجلة ثقافية ادبية تحت العنوان «الاخوة». افتتحت العدد رئيسة مجلس الطلاب غدير حايك قائلة: «انت ابناء شعب قاسى الكثير خلال العقود الاخيرة، شعب ناضل من اجل ضمان حقوقه الاساسية، شعب اراد الحياة الكريمة، وضحى بها بكل جوارحه.. وكافح من اجل ازالة ظلمات الجهل، ونوفر مستقبل منير، لهذا بما انها الطلاب نواصل المسيرة في سبيل الحصول على الافضل والاحسن».

واحتوى العدد على الكثير من الابداع من طالبات وطلاب المدرسة. ومن العناوين البارزة: «الانتفاضة» بقلم الطالبتين مها حداد ونسرين اسكندر، و«الدولة الفلسطينية آتية مهما طال ليل الاحتلال» بقلم ازدهار ابو زيد ـ طالبة الصف التاسع «ب»، «ما هي الحياة» و«الاعشاب في اصل الادوية» و«ماذا تعرف عن جائزة نوبل للآداب» بقلم طالبة الصف السابع «أ» لينا ابو مصلح وعلي عاشور العيني اعداد الطالبة مرفت غورس طالبة الصف الحادي عشر «ب» و«الانتفاضة التصاعدية» اعداد الطالب محمد عمري الصف الحادي عشر «أ» و«نوادر الشعبية» بقلم فريال مساد طالبة الصف التاسع «أ» و«الصداقة ومعانيها» بقلم عبير احمد «ج»، و«مصطلحات علمية» بقلم كوثر جابر ـ طالبة الصف الحادي عشر ادبي، و«شخصيات والقابها» اعداد خولة ابو ناصر ـ طالبة الصف الثاني عشر «ب» و«الجمال القاتل» و«الطاقة الشمسية ما هي» الطالبة لينا عيسى، و«الاهرام» بقلم اشرف عمري طالب الصف التاسع «أ» و«الجلطة القلبية» اعداد فريد عواد طالب الصف العاشر «أ» و«حسنة عناية» بقلم عبير احمد طه طالبة الصف الثاني عشر «ب»، و«اثر الوضع السياسي على تعاملي النفسي» بقلم حسن ابو احمد، و«الشاعر المهجري مسعود سماحة» اعداد حسن ابو احمد الثاني عشر «أ» و«عين الزيتون» عن الموسوعة الفلسطينية، و«سلام» بقلم وجاد طنوس طالبة الصف التاسع «أ» و«عجائب الدنيا السبع» و«حل تطلبه وطرائف قيلسطينية» اعداد رباب حسين الصف الحادي عشر ادبي، و«اصناف الرجال» و«طرائف» و«الرعاف النزيف الانفي» اعداد امينة زيادات الصف التاسع «أ» و«غرائب العالم» اعداد فريد عواد، و«الثقافة ودورها في بناء المجتمع» بقلم بسمة جرامنة ـ التاسع «ب» و«الثروة لا تحقق السعادة» بقلم مها طمان ـ الصف التاسع «ب» و«اهم احداث عام ١٩٨٨» و«متفرقات» و«من طرف العربية وتحريم التواتي» و«الرشح» اعداد غدير حايك، و«صحتي كائنة الناصرة» و«مسائل حسابية» اعداد غدير حايك، و«معلومات عامة» بقلم ميثالة كمال، و«كلمات اعجبتني» بقلم وجاد ابو راس «الصف الحادي عشر «ب»» و«طرائف» و«المرح الطلابي» اعداد عبير ابو نصر الصف الثامن «ب» و«امثال» اعداد امل شومر ـ الصف العاشر «ب».

نحيي طالبات وطلاب مدرسة راهبات مار يوسف على هذا المجهود متمنين لهم دوام التقدم ومزيدا من العطاء والخلق..

مادتان من مجلة الطلبة في مدرسة مار يوسف الثانوية ـ الناصرة ـ «الاخوة»

الانتفاضة

الانتفاضة كلمة اطلقها ابناء فلسطين الموجودين في الضفة الغربية احتجاجا ضد الاحتلال الاسرائيلي وتصرفاته هناك.

مضى عشرون عام (من سنة ٦٧) تقريبا على الاحتلال الاسرائيلي (الضفة الغربية).

لقد قتل برصاص الجيش الاسرائيلي ما يقرب على ثلثمائة (٣٠٠) شاب لا يتجاوز اعمارهم العشرون سنة في اصطدامات مع الجيش وكانت اسلحة الشباب هي الحجارة، ولذلك اطلق عليهم «اطفال الحجارة» وكان رد فعل الجيش الاسرائيلي عنيفا بدون رحمة اذ اطلق عليهم الذخيرة الحية او الذخيرة المطاطية وكلاهما قاتل.

ثم استعمل الجيش الاسرائيلي القنابل المسيلة للدموع وقنابل اخرى مضرة للصحة التي يمكن ان تؤدي الى الاختناق. وقد مضى على الانتفاضة حوالي اكثر من عام واسرائيل تعمل جهدها لكي تقضي عليها، باستعمال اشد الاساليب الوحشية، من اعتقالات وضرب عنيف وهدم البيوت وكل ذلك لم يأت نفعا ولم يؤد الى نتيجة.

والحكومة الاسرائيلية لا تزال تصر على قمع الانتفاضة الباسلة لابناء شعبنا في الضفة والقطاع ولكن لا بد للظلم ان يتحول وان يتزل المظلوم حقه. فطريقنا معكم والى الامام.

مها حداد ونسرين اسكندر

الدولة الفلسطينية آتية مهما طال ليل الاحتلال

يتصاعد القمع الاحتلالي الدموي بالطرد من الوطن وهدم البيوت والاعتقالات الادارية الجماعية والاعتداءات الوحشية الدموية ضد المواطنين الفلسطينيين وضربهم ضربا مبرحا واعتقالهم في جهات غير معروفة. وهذه الجرائم البشعة التي تقترفها جيوش الاحتلال في المناطق المحتلة فهم يقتلون الاطفال والنساء والشيوخ والشباب ويقومون بابشع الحملات الوحشية ضد الاهالي.

لكن شعب الانتفاضة بصمود وبعزيمة قوية امام محاولات الاحتلال البشعة.

لقد حققت الانتفاضة وحدة منظمة التحرير الفلسطينية وما يجري في الضفة والقطاع للمحتلين بين جنود مدججين بالاسلحة الحديثة وبين جموع الاهالي العزل من اي سلاح، وبالتالي فقد منحت الفرصة الاراضي المحتلة لان اعلان قيام الدولة الفلسطينية يؤكد ان طريق الانتفاضة طريق النضال، هو الطريق الصحيح نحو التحرير والاستقلال كي ابعد الحلول الاستسلامية البغيضة الى غير رجعة.

اعداد الطالبة ازدهار ابو زيد ـ ٩ ـ ب ـ

تنمية التفكير للأطفال في سن ٥ ـ ٧ سنوات

تساوي المجموعات — العلامات

أكبر — أصغر — يساوي

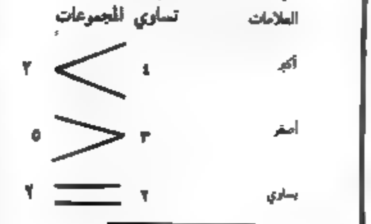

أين أكثر؟ أين أقل؟ أكتب العلامة الملائمة.

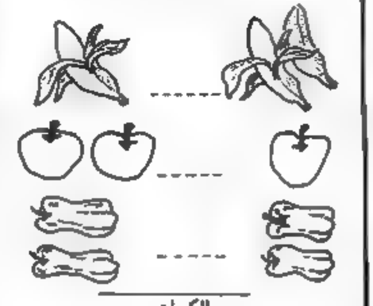

الكميات

كثير — قليل

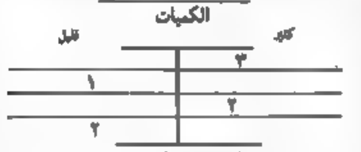

مد خطا يصل بين الكمية والرقم المكتوب

اكتب قربنا لعبة الدومينو

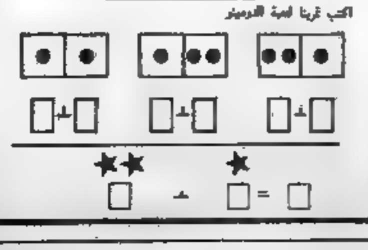

فهم المقروء

(اعداد: مركز اللغة العربية في مدرسة الزهراء الابتدائية ـ الطيرة)

رجع بخفي حنين

كان حنين اسكافا من اهل الحيرة، ساومه اعرابي بخفين فلم يشتر منه شيئا فغاظه.

فخرج فعلق احد الخفين على شجرة في طريقه، وتقدم قليلا وطرح الاخرى وكمن. فجاء الاعرابي فرأى احد الخفين فوق الشجرة فقال: ما اشبهه بخف حنين، لو كان معه الاخر لتكلفت أخذه

وتقدم فرأى الخف الاخر مطروحا، فنزل وعقل بعيره واخذه، ورجع ليأخذ الاول. فخرج حنين من الكمين فأخذ بعيره، ورجع الاعرابي الى حيه بخفي حنين.

الاسئلة:

س١: ما هي الجملة التي تعني ذات المعنى على الدرس اعلاه؟
أ ـ فلم يبع شيئا منه، فاغضبه كثيرا.
ب ـ لتأخذ فردة الحذاء على الشجرة.
ج ـ وربط جمله وتناوله وعاد ليأخذ الاول.
د ـ وعاد البدوي الى عشيرته.

س٢: رتب الجمل الآتية بشكل صحيح
أ ـ اسكافا، يعمل، اعيرا، في، حنين، كان
ب ـ حنين، رفع، الثمن، في، نصبه، الاعرابي، التي
ج ـ القافل، يضرب، المثل، هذا

س٣: ضع علامة + بجداء المثل المناسب لما جاء في الدرس
أ ـ اتق شر من احسنت اليه.
ب ـ الغضب ريح تطفئ سراج العقل.
جـ ـ عاد صفر اليدين.

س٤: هات عكس التراكيب الآتية

أ ـ تقدم قليلا.........
ب ـ فنزل وعقل.........
جـ ـ ليأخذ الاول.........

س٥: ما رأيك بما فعل حنين..؟؟
....

س٦: ماذا تفعل لو كنت مكان الاعرابي؟
....

(عن مجلة طلاب مدرسة الزهراء الابتدائية «مجلة الطالب»)

بلادنا

المحمودية

● قرية عربية تنسب الى السلطان العثماني محمود الثاني الذي أنشئت في عهده (١٨٠٨ ـ ١٨٣٩)، وهي تقع الى الشمال الشرقي من مدينة يافا، والى الجنوب من قرية المويلح، وكان الخط الحديدي الذي يصل راس العين بلبس (بيتح تكفا) يمر من طرفها. وهناك خط فرعي للسكة الحديدية طوله كيلومتران يتفرع من الخط الرئيسي وينتهي الى قرية المحمودية حيث محطة فرعية. وارتبطت القرية برأس العين بطريق ثانوية للسيارات.

أقيمت المحمودية فوق رقعة منبسطة من أراضي السهل الساحلي الاوسط ترتفع ٢٥م عن سطح البحر على الضفة اليسرى (الجنوبية) لنهر العوجا وعلى بعد ثلاثة كيلومترات من رأس العين، اذ قرب المنابع الرئيسية للنهر وقد شكل ذلك النهر فاصلا طبيعيا بين أراضي المحمودية واراضي المويلح. وتكثر الآبار في الجنوب والغرب منها.

للقرية أراض مساحتها صغيرة تبلغ ٥١ دونما منها عشرة دونمات للطرق والاودية والسكك الحديدية. وتنتشر معظم اراضيها الزراعية الى الغرب والى الشرق منها. وتكثر زراعة الخضروات في القرية، كما غرس الزيتون في اجزاء من اراضيها. وقد عمل بعض السكان في النقل بالاضافة الى مهنة الزراعة الرئيسية.

امتدت مباني المحمودية على شكل شريط طولي الى الشمال من الخط الحديدي الفرعي. ولكن وجود نهر العوجا شرق القرية دفع العمران الى الامتداد شمالا بغرب.

كان يقطن المحمودية ٧٧ نسمة عام ١٩٢٢، وارتفع العدد عام ١٩٣١ الى ١٠١ كانوا يقطنون آنذاك في ٢٥ مسكنا. واما في عام ١٩٤٥ فقد قدر عدد سكانها بحوالي ١٧٠ نسمة. ويرجع سكان المحمودية بأصلهم الى عرب الهرامنة.

شردت القوات الاسرائيلية سكان القرية عام ١٩٤٨ ودمروها تدميرا كاملا وكان اليهود اثناء الانتداب البريطاني قد اقاموا حول المحمودية بعض المستعمرات مثل جبعات هاشلوشاه.

● المراجع:

- مصطفى مراد الدباغ: بلادنا فلسطين، ج٤، ق٢، بيروت ١٩٧٢.
- خريطة فلسطين: مقياس ١: ١٠٠٠,٠٠٠، لوحة يافا ـ تل ابيب.

(عن الموسوعة الفلسطينية)

رسائل الاصدقاء

● الى صاحب مادة «حينما ينطق السكون»، لرفقنا نشر محاولتك الشعرية حسب طلبك التي وصلتنا بتاريخ ١٩٨٩/٣/٢٣ مستوى القصيدة جيد ونحن بانتظار انتاج قادم.

● الى صاحب قصيدة «اه من الجاهلية» نعتذر عن نشرها لما فيها من حساسية خاصة. نحفظ الله سرك لك.

يوم الطالب في المدرسة الثانوية البلدية ـ الناصرة

● أقام مجلس طلاب المدرسة الثانوية البلدية يوم الخميس الموافق ١٩٨٩/٣/٢٣ يوم الطالب كجزء من الفعاليات الثقافية التربوية في حديقة المدرسة وقد تضمن البرنامج ما يلي:

١ ـ كلمة ادارة المدرسة ومعلميها، مدير المدرسة الاستاذ عبد غنيم.
٢ ـ كلمة مجلس الطلبة، رئيسة المجلس رل حامد.
٣ ـ قصيدة «مديح الرجال» لمحمود درويش، القاء دعاء سليمان وسامية صلر.
٤ ـ قصيدة «اطفال الحجارة» لنزار قباني، القاه كمال ابو رحون.
٥ ـ قصيدة «الشهيد» للشاعر الفلسطيني عبد الرحيم محمود، القاء غسان ارشيد.
٦ ـ الاغاني الوطنية والشعبية بأصوات العديد من الطلاب ونخص بالذكر الطالب رمزي صايغ لاداءه المتميز لأغاني ام كلثوم بصوته الخاص.
٧ ـ رقصات ايقاعية.
٨ ـ مسرحية طرطوف.

وقام بعرافة الحفل كل من كمال ابو رحون وانصاف ابو حمد وربى عون الله. واشرف على هذا اليوم مركز التربية الاجتماعية في المدرسة الاستاذ مالك تيطي.

ركن الاطفال

الفيل في الصحراء

● بقلم: زكريا تامر ●

● كان الفيل الصغير معجبا بنفسه، معتدا بقوته. وقد قال يوما لصديقه الجمل: «انا اقوى منك، وانت لا تملك خرطوما كخرطومي».

قال الجمل: «لا داعي للتفاخر فلكل مخلوق مزاياه التي تمنحه قيمته».

قال الفيل: «تحدث كما تشاء سأظل اقوى منك».

قال الجمل: «هل تستطيع ان تسير في الصحراء يوما كاملا؟»

قال الفيل: «أتتحداني انا الفيل القوي؟!»

قال الجمل: «اني أتحداك».

ثم اتفق الفيل والجمل على ان يسيرا في الصحراء بدءا من شروق الشمس حتى غروبها. وبادر الفيل الصغير الى الاستعداد، فحمل على ظهره جرة ماء وأعشابا كثيرة خضراء، اما الجمل فلم يحمل اي زاد. وسار الفيل والجمل في الصحراء التي يغمرها ضوء شمس حارة جدا.

وبعد ساعة احس الفيل بالعطش والجوع، فأكل ما يحمل من عشب وشرب الماء، ورمى الجرة فارغة.

اما الجمل فلم يأكل ولم يشرب.

واستأنف الاثنان سيرهما عبر الصحراء.

وبعد فترة من الزمن، احس الفيل ثانية بالعطش، فصاح: «انا عطشان».

قال الجمل: «القوي لا يبالي بالعطش».

خجل الفيل، ولكنه بعد قليل صاح: «لم اعد احتمل. انا عطشان».

قال الجمل: «اصبر على العطش».

فصرخ الفيل: «اللعنة على الصبر. اني موشك على الموت عطشا».

وما ان انتهى من كلامه حتى سقط على الرمال وقد أغمي عليه. فسارع الجمل الى حمله على ظهره، واعاده الى غابته المكتظة بالاشجار.

وعندما أفاق الفيل من اغمائه قال له الجمل: «هل اقتنعت الآن بان لكل مخلوق مزاياه. فانت قوي ولك خرطوم لا املك مثله، ولكني املك القدرة على تحمل العطش والجوع لا احتزن في جوفي الكثير من الماء والطعام».

... ومنذ تلك اللحظة تخلى الفيل عن غروره!

مجلة الطالب

مجلة فصلية يصدرها طلاب مدرسة الزهراء الابتدائية الطيرة ـ المثلث

● أصدر طلاب مدرسة الزهراء الابتدائية في الطيرة العدد الرابع من مجلتهم الفصلية «مجلة الطالب»، وكتب كلمة الافتتاح مدير المدرسة الاستاذ فائق منصور يحيي فيها اللجنة الثقافية على جهودها وعملها المتفاني في اصدار العدد الرابع من «مجلة الطالب» ويحث الطلاب المزيد من العطاء.

اما كلمة اللجنة الثقافية فكانت تحت عنوان «الصحة في خدمة العلم» وفيها ارشادات للطالب للحفاظ على امن سليم لجسمه.

واشترك في هذا العدد رل على سلطان ونادية الصيدي طالبتا الصف السادس «ب» في اعداد فن رياض الطفولة واعدت الطالبتان مروان كوري وكيليا بشارة طالبتا الصف الخامس «د» «اسماء ومعاني».. الاسم المذكر اما الطالبتان حنين فيصل ناصر ونادية احسان بشارة طالبتا الصف الخامس «ج» فاعدتا «اسماء ومعاني.. الاسم المؤنث». واعدت طالبة الصف السادس «ب» سناء احمد دعاس «طائفة من اسرة الحيوان»، واعد الطالب امير عبد الرحيم الصف السادس «ب» والطالبة حنان عبد الرحيم الصف الرابع «أ» «مثل في الامثال»، واعدت الطالبتان اسماء يوسف خاسكية ـ الصف الخامس «أ» وروب محمود ابو خيط الصف الخامس «ب» «قصة ومثل».

وضمت المجلة مواد: «كلمات من نور» اعداد نور عبد الله سمارة ورباب ابو خيط الصف السادس «أ» و«رعي ريشة» اعداد ليل عبد الفتاح عبد الغني، طالبة الصف السادس «ب» و«ولي الدين يكن» اعداد حرحسن سمارة طالب الصف السادس «ب» و«كل سؤال جوابه» اعداد كتابة عبد الغني وسهى ويحيى خاسيكة ـ الصف السادس «ب»، و«مقروءة لمن» اعداد ايهاب منصور ومهند خطيب ـ الصف السادس «ب» و«معركة بلاط الشهداء» اعداد فادي راهر بشارة ـ الصف الخامس «أ»، و«الاه» اعداد سرينا بشارة ـ الصف السادس «أ»، و«صفحة المسابقة» اختيار تهمة خاسكية ـ الصف الخامس «د» و«قصيدة امي» للشاعر جميل دحلان اختارتها سماح محاجنة الصف السادس «أ» و«تذاكر جميلة» اختارها لؤي محمد كوري الصف الخامس «ج» و«بطم القروءة» اعداد مركز اللغة العربية في المدرسة، و«طلائع التعاون» اعداد مرام حاتم دعاس الصف السادس «أ» و«عالم الحيوان» اعداد عهاد كوري طالبة الصف السادس «ج» و«في عالم النبات» اعداد هديل بلال عبد الغني، السادس «ج» و«الكلاب» قصة اختارتها رائبة ناصر الصف الخامس «ج» و«البترول العربي واهميته في حياة العرب» اعداد نسرين دعاس ـ الصف السادس «ب» و«تطورا علم» اعداد مأمون منصور السادس «ب» و«الكاتب سلطان السادس «ج»» و«مخابي والاكرة» اللجنة الثقافية، و«صفحة هيا نتسلى» شارك فيها كل من محمود وجيه عبد الغني ـ الصف السادس «ب» و«يفين دعاس» الثالث «أ» واوس سمارة السادس «أ» وامير ناصر السادس «أ» وشيرين ابو خيط الخامس «ج» و«مقابلة» مع طلاب مدرسة الزهراء اعداد عبد الرحيم عبد الفتاح ومحمد طاهر ونور عراقي ـ الصف الخامس «ج» و«مسائل رياضية» اعداد لؤي يعقوب ـ معلم الرياضة، وزاوية الانجليزية تحت عنوان «طرائف» اعداد م. سمارة واختتم العدد بتهنئة للامهات بعيد الام.

نحيي طلاب مدرسة الزهراء الابتدائية على ما انتجوه أملين لهم دوام العطاء والتقدم.

الاتحاد قبل ربع قرن

وزير المالية يرفض الادلاء بمعلومات حول الاوقاف الاسلامية

● القدس - لمراسلنا البرلماني - كان عضو الكنيست توفيق طوبي قد ستجوب وزير المالية، سابقاً، طالب منه ان يقدم معلومات عن قيمة املاك الاوقاف الاسلامية ودخلها السنوي.

وجاء في رد وزير المالية الذي وصل الى النائب طوبي في الاسبوع الماضي، ليس لوزير اي شيء، اضافي يقوله الى جانب رده على مشروع القانون الذي قدمه عضو الكنيست توفيق طوبي حول الاوقاف الاسلامية، ولكن سيموضع في هذا الموضوع عندما يقدم قانون جديداً يعدل قانون الاموال المتروكة تحت عنوان تحرير املاك الاوقاف وطريقة استعمالها.

ومما يذكر كذلك ان الوزير تهرب اثناء مناقشة مشروع القانون الذي قدمه النائب توفيق طوبي، من الادلاء بمعلومات مفصلة حول قيمة الاملاك الاسلامية ودخلها

نساء الناصرة يحتفلن بعيد المرأة العالمي

● الناصرة - مراسلنا - اصبح عيد المرأة العالمي عيداً معروفاً بين اكثرية النساء في الناصرة وخلال شهر آذار احتفلت النساء في احياء الشرقيه والصفدي والميدان والروم بهذا العيد بعقد الاجتماعات واقامه الحفلات التي حضرها الكثير من النساء.

وابرزت المتكلمات في هذه الاجتماعات والاحتفالات اهمية هذا العيد ودور المرأة في الكفاح من اجل تحسين اوضاع الجماهير وكسب مجاهدات جديدة في ميدان حقوق المرأة

واكدت عدداً من اهميه الوحدة بين النساء العربيات واليهوديات في الكفاح من اجل تحقيق السلام وضمان المستقبل السعيد للشعبين.

وعرض في هذه الاجتماعات شريط يصور مؤتمر النساء العالمي الذي عقد في حزيران الماضي في موسكو تحت شعار النضال من اجل السلام ونزع السلاح.

(«الاتحاد» - ١٩٦٤/٤/٣)

«غيدوري» - الحمار الرافض

● بقلم: وليد الفاهوم ●

● نعم، انت تحاول مرة اخرى الا تقع في مطب المقارنات والمفارقات لكنك تتعثر على الرغم من الحذر الشديد وجل من لا يسهو او لا يعثر او حتى يناقض مع ذاته. تفرغ من حواجز التفتيش في البهية وتصبح في ارض المطار تنقل حقيبتك على عجل ولى عجل، وتنتظر دورك في التفتيش رغم انتهي او ثلاثة موظفة الامن تتصرف معك بأدب في غير اكره وتتابع عملها، تقلب الامتعة، تنظر الى الجوازات تقلب صفحاتها، تختم الملصقات تلصق عليها لصاقات مميزة وتبقى انت تنظر مع الحقيبة كمجرم طرفه بين اليد، الفيد، يملك الدور، الالي الذي لا يأتي. تأخذ الموظفة جواز سفرك وتطلب اليك ان تقف جانب، تذهب في رحلة قصيرة ويذهب الجواز معها، وتعود مع امر يبدو انه اول مرتبة حب يطرح عليك بعض الاسئلة السمجة التي كانت هي قد طرحتها عليك - كيف واين ومن ولماذا وما الهدف ومن اين تأتي ومن الذي ذرع الله المقيت؟! وانت تجيبه للمرة الثانية بشيء من القرف الروتيني تحاول ان تتهم جانبه وحذره وبعد المبالغ فيه، وبعد ان والثانيا يضع علامة مميزة على الامتعة وتجري على جوازك بالثاب ومثل سيماك، تصعد الى الباص العمومي وتعبر الحاجز الاخر عبوراً الكروب لتزمر الآلة - انت من الذين يزعرون عليهم في المطارات وفي حواجز التفتيش بسبب اللطمة المضية -

الشطبة - التي لا والت في جسدك والبراعي التي تصل معصل وجلك تدخل غرفة التفتيش مرة اخرى بعدك عن المزام نفكك والاخرى تحمل (شهادة التزميرة) وينتهي الامر في تحسس ما بين اطليك وما بين تضليك حتى اسفل السيقان ويشرف حلالك هو الاخر بالفحص الالكتروني.

تصل اخيرا الى مقعدك الوثير يبطن الطائرة. تبدأ بتفحص وجوه المسافرين كعادتك. تنتهي من هذا وتبلغ ذلك حتى تقلع الطائرة. يبدأ السلام بتسرب اليك على الرغم من قصر الرحلة. تلتقط من جوف ظهر المقعد الامامي مجلة من جنته المطوط الجوية القبرصية. تقلب صفحة اسعار الذهب والحلي بسرعة تتحسس شاربك الكثيفين تزيل بعده بسرعة البرق. اذ تعثر على موضوع طريف - «الحمار - القبرصي - غيدوري - تقرأ بنهم لعلك تعرف وانت مولع بالحمير وكنت قد تدرجت على الركوب من الجحش الى الحمار ومن الحمار الى البغل ومن البغل الى الكديش ومن الكديش الى الحصان الاصيل. لا يمر يوم دون ان ترى او تتعامل مع حمار، وقد زاد في ولعك هذا كونك مسؤولا عن قسم الصحة ببلدية الناصرة الذي يعتبر الحمار اهم جزء فيه بدون مبالغة نتيجة (طوبوغرافية) المدينة. الموضوع طريف، مجلة الطيران تكتب عن الحمار القبرصي صاحب الثروة الرابعه في ذهنيته القائل يعمل لك بعض المعلومات وبعض الصور. فالحمار القبرصي ليس فقط ذلك الحمار الابيض الصحيح، ففي قبرص حمير من جميع الانواع والاشكال والهياكل. منها الابيض ومنها الاسود ومنها الرمادي ومنها الاخطب وهو الرمادي الذي يعلوه خط اسود من الرقبة حتى الذنب وهو من اجود واجمل انواع الحمير.

لقد حسبت انك ولوهلة فقط المهتمون بشؤون الحمير ولا يهمه الشؤون عالية. تتعجب لماذا لم تعتبر شركة الطيران القبرصية حماراً مجيداً شعاراً لها بدل الخاروف الوحشي. لكن، وعلى كل حال يظهر لك الان جليا ان للحمار الفلسطيني ابن له في تلك الجزيرة. مكتشف شبك الخطا الذي وقع فيه بنو البشر حينا يشبهون المعجم بالحمار. آه لو عرفوا مناقبه وصفاته! كم هو مظلوم هذا المخلوق، ان يدعو احد آخر في قبرص كما في اي مكان بهذا الاسم شتيمة يحتقر العامة ولو عرف بنو البشر حقيقة الامر لما كان الوضع هكذا!

«غيدوري» هو الحمار باليونانية وهو مشهور في قبرص برأسه الكبير وبصلابة هيكله. وكثيرا ما يحدث انك حينما تريد تضخيم الاهانة تنعت فلانا انه «حمار قبرصي» - اي انه عنيد اكثر من اللازم وكبير رأس وشيء غير عادي منذ البداية انت تعلن - موافقاً انت لا توافق على هذا الدلول. تتعجب من ذلك الزائر اليوناني الذي قدم الى الجزيرة سنة ١٩٣٠ وغير اسم قريته «غيدورلس» الى «باسيلارنا المدينة» - «باسيلارتيه» في حين انك لا تتعجب من اهل تلك القرية الذين اصروا على التسمية القديمة فبقي الاسم الجديد والجديد في بطون الكتب فقط. عندها اثبت سكان غيدورلس انهم اصيلون واصليون تماما مثل غيدوري، وكانوا من الرافضين.

غيدوري المخلوق سهل واصيل، وهو ابن شرعي لحمار واتان، ليس كالبغل هجينا نتاج سفاح بين اتان وحصان ولا كالنغل الذي هو نتاج سفاح بين حمار وفرس. وعلى الاقل هو واثق من حسبه ولا يخجل من نسبه كالنغل الذي اضطر الى انكار اصله (على اعتبار ان «الاتاني هي «الاصل») - فادعى حين سئل عن ابويه ان الحصان خاله.

اذن فغيدوري هو نتاج زواج شرعي تماما مثل الحمار الفلسطيني - سريع التعلم فان حصل يكون ذلك كالنقش في الحجر وقد عرف في اليونان منذ عهد الملك سليمان كما وعرفته الميثولوجيا اليونانية في الطقوس الدينية لاله الخمر باكخوس. اما في بلادنا فقد كان قبل ظهور الانسان. فهو مواطن اصلي لم تقلع النكبات في البلاد، وان حصل يعرف لانه سريع التعلم يعرف الطريق اذا سلكها مرة واحدة في العمر حتى ولو كانت وراءه بالسيجة بحورة، يعرف طريق العودة مهما كانت العادات.

في سنة ١٩٤٨ غادر جارنا - ابو صبري - البلاد تحت وابل من مطر الرصاص، كان يحول ماشيا بين الخط ولم يعتل لكنه ابقى بالخراجين اللذين علقها على ظهره كل كل واحد في عجر من جنبي الخرج - كل واحد في عجلة، وكان احدها اصغر من الاخر فارتفع الضعيف الى فوق ومحل الى اعلى وبقي رأس السيجة مطلطحة على الارض حتى وصل الى لبنان ينزف دما ولا يزل.

اي نعم ايها المحترم - صحل الى اعلى قفا كالصعود الى الهاوية. تميل تصل انت الى ارض المطار، في لارنكا وتبدأ الطائرة بالهبوط ويربط المسافرون الاحزمة تبدأ انت تشعر بالصعود، تعودت تشعر بالصعود الى الهاوية، فهل جربت هذا يا محترم؟

وحين ستقر على الارض سأل المضيفه هل تستطيع الاحتفاظ بالمجلة. هي ستقرب السؤال وترحب بالطلب. كتب على عجل، لم تفكر يا عساها فكرت، ربما تحسبك من رجال الاعمال المهتمين بالبورصة واسعار الذهب والحلي. كنت غريبا في هذا الطلب، هي لا تعرف ما معنى «غيدوري» بالنسبة لك! فهو يستطيع ان يعمل ما لم تستطعه الاوائل، يحمل زنة مائة كيلوغرام ويدخل يرتاد الامكنة التي تعجز الآلة دخولها، فلا يدخل الا اذا اتى باب للخروج، يتقل الزاد المتكلة وهو سيارة الفقير، يحمل المواد الغذائية ويعمل في الحقل وينقل المتوج الزراعي ويجتاز المعاصي في الجبال ويعمل في الزراعة ويجر العرباب ويدير النواعير وينقل الماء الى الجبال في المسالك الوعرة. وهو فوق كل هذا صبور (يحرث ولا يرى) كالجمل، سحره يمضي وينفع للامة معفي من الضرائب الحكومية والجمارك والمكوس، لا يحتاج الى رخصة سياقة ولا تأمين ولا الى ليتر زيت ولا تشحيم ولا ما لا يجزبون، يستهلك القليل من الشعير، مردوده وفير وأكله قليل، ارخص وكويس وابن

نامي، خدماته البيطرية كل سنة او سنتين او ثلاث او حتى بالكاد. خلوق متواضع وليس خشن، ليس لديه مصروف شخصي ولا يقبل الاكراميات قط. وهو كما قيل من موافر المروءة قليل المؤونة مضح بذاته من اجل الغير ومتفان في تحمله ومتطلاته صابر على الضيم رافض للظلم (بحقط) اذا ما اهين فهو حسلي مرهف. شارك في المعارك ضد المحتل في لبنان منذ ١٩٨٢ تحمل المواد المتفجرة واجتاز حدود المعسكر فتفجر وفتق بصمت دونما لقتال او نصب تذكاري او حتى شاهد.

لكن ومع كل هذا لصاحب واحد في كل مكان من حيث الجوهر، تختلف مرتبته باختلاف الزمان والمكان، ففي قبرص حصل على تمثال وفي لبنان وصل حد التضحية بالنفس، اما في المناطق المحتلة ١٩٦٧ فقد طفى ولهبر رحبا من جبروتهم، فكيف كل ذلك وكيف انعمت المهلة؟

ففي اليوم العاشر من الشهر الثالث عشر مبدأ (بعد الانتفاضة) اوقفه الجنود في الشارع العام، واعتقلوه في اثناء مرور مظاهرة عفوية على الرغم من انه لم يشارك فيها جمهوره كانه شدراك لم اجبروه ان ينير قتحه لمتظاهرين، قال له الجند متفضح فتصمد، ثم تم اجبر باقي المعتقلين على تقبيل مؤخرته لحمي اكلاته وصبرا عن انفسهم.

وهكذا كان - سيدي المحترم - فهل تسد انفك ام تضحك وهل تبكي ام تثور؟

وهكذا كان، سواء شارك في الانتفاضة ام لم يشارك، يعتقل. لكن، وبعد الاعتقال قيل له الا يشارك فيها بعدا! (يا اخي عاملها لو مش عليها حياه عليه عقال، لا اعملها لشرف!!). فرفض وما كان منه الا ان (بعلط، احتجي وبقر بالجنود القصبة.

ومرت الايام حتى جاء موسم الزيتون فاعتقل في قباطيه بهدف تشديد الحصار الاقتصادي على سكان القريه كما اقيم معسكر لاعتقال الحمير في قرية تل - بلد التين والمقاومة لمنع الاهالي من نقل موسم التين الى منازلهم حيث ضم هذا المعسكر اكثر من سبعين حماراً.

كما واطلق عليه جند الاحتلال الرصاص في مدينة قلقيلية بعد ان عجز افراد الفرقة عن القاء القبض عليه.

وكان اكثر ما حز في نفسه انه سبب يكسر يد صاحبه الشيخ احمد وكان عائدا من الحقل، سائرا على يسار الشارع اوقفه الجنود هو وصاحبه وكسروا يد الشيخ احمد اليمنى حتى يعرف يمين الشارع!! حدث ذلك يعبد في ١٩٨٨/٤/٨ - فرفض وثار واوصل صوته بهذه المرة عبر المغني اليوناني الكبير كوستس خدجيس دي الاصل المصري، تقول الاغنية «الحمار الكبير يبكي برارة

لانهم يدعونه انساناً

اي خزي هذا.. واحجلاه!

في هذه السن يدعونه انساناً

كيف يسمونه هكذا بدون رحمة؟

الحمار طاعن السن يبكي

يبكي بمرارة وبصوت متحشرج

انا لست بانسان

واستطيع اثبات ذلك

انا لا اسحق القنابل ولست بسارق

لا اضرب اولادي ولست بكاره

لا استرس الناس ولا اشرك في خداعهم

انا لا اقتل ولا اسطو على احد

لا اقتل بدم بارد ولا اخون ولا احتال على القرائن

فكروا في كل هذا

علكم تكتشفون ان حالك خطأ ما

فأنا حمار نقي ولن اكون انساناً»

اسماعيل شموط.. فنان الصمود بعد نكبة عام ١٩٤٨

● بقلم: كريم دياح ●

● طرحت الندوة التي اقامتها رابطة التشكيليين في «الحكواتي» في السابع عشر من الشهر الفائت العديد من التساؤلات حول الابداع وعلاقة الفنان بالجمهور والخاصة، والوعي الاجتماعي والجمالي والسياسي ودور الملصق والبورتريت، وناحية النقد وتأثير المدارس المختلفة.. الخ.

ولقد لاحظ جانب من الحاضرين حتى الآن بعض التعميمات والاستنتاجات والاحكام المبتسرة والمتسرعة التي تعتبر بان الفن الفلسطيني كان من البكائيات حتى العام ٦٥ وهو قول يجافي الواقع، وكذلك، لضيق المساحة، باستعراض بعض من اعمال الفنان الكبير اسماعيل شموط التي انجزت قبل العام المذكور.

تقول الناقدة الالمانية كارين رورداس في كتابها الصادر في اعانب الديمقراطية عام ١٩٧٥ عن اسماعيل شموط، بان لوحته «ربيع فلسطين» التي ابدعتها ريشة الفنان عام ١٩٦٠ تحمل طابعا آخر، ففيها يتصدر خلفية الاحداث القاتلة جو تحلق فيه اناسي في ذاكرة الفنان الى عصر ذهبي [illegible] الاشجار الباخرة والبرتقالية [illegible] المتهاديات [illegible] منتصبات كاغصان الزيتون رمزا لايام سعيدة في وطن رفرف عليه السلام. من

● اسماعيل شموط ●

المؤكد ان التعبير هنا يبسط المشاكل ويحيط الماضي بجو من الغموض والابهام، ومع ذلك فان الذاكرة الوجدانية انطوت على اروع ايات التعبير.

وتقول المؤلفة عن اول معرض اقامه الفنان اسماعيل شموط.

«ان الصدى الكبير الذي احدثه معرض اسماعيل شموط في غزة عام ١٩٥٣ وتمكنه من البقاء ملتصقا بشعبه اثراه وكمنان بالدرجة الاولى في رؤية الناس، لاتلمسهم في لوحاته، ان اعمال اسماعيل شموط تدل الفنانين العرب ايضا على طريق الخروج من عزلة المراسم والتجمعات المقصورة على فئة معينة لقد ماشت الاحاسيس والانطباعات التي ولدتها لوحاته لدى المشاهدين وجلهم من اللاجئين الذين يشاهدون اول مرة معرضا لفنان فلسطيني على ارض فلسطينية اثبتت لاسماعيل شموط بقدرة العمل الفني على التأثير في الجماهير وتحريضها. ان لوحاته التي انجزها في القاهرة كانت مجرد تعبير عن كل يشعر به ويحسه هو وبما كما لو كان يحاول تحرير ذاته من وطأة ما كل يعانيه، وذلك عن طريق ترجمة هذه المعاناة الى لوحاته. وفي معرض غزة اكتشف قدرة الاتصال الفكري وادرك بان بمكان لوحاته ان تنتشله من العزلة. ومنذ ذلك الحين لم يعد شموط يشك بمسؤولية الفنان، واصبح الرسم الذي كان بالنسبة له عملية تحرير ذاتية صياغة واعية، و «خطوة» لوحة مستعودة التي انجزها عام ١٩٥٤ على موكدات جديدة ان شجاعة مجابهه الحياة يجب تستحكم»

على هذه اللوحة بنزعتها الطبيعيه التي اتسمت بها اعمال الفنان السابقة لا تعبر عن يأس اللاجئين وانما تتمرد على ذلك اليأس، ان مسعوده بعيدة كل البعد عن التفاؤل السلامي، انها لا تخفي الالم، وانما تنبهه على انه القرية الصالحة كبر الوعي‌ه وتضيف للواقف موخلافا لما كان عليه الحال سابقا على الفنان يحسب حساب جمهوره ويدعو الفلسطينيين التفاؤل والنزوع الى العزم والتصميم»

وعن لوحة «ذكريات ونار» (١٩٥٦) تقول المؤلفة

«ان تقاليد العائلات تعيش هي الاخرى بالذكريات والجيل الصاعد سيواصل المسيرة التي بدأها الاباء هذا الامل الجديد يجسده الاطفال الزاهدون يبدو في رؤيه المجيد ولوحه عطاقة تنظره (١٩٦١) ماضي منه تعكس لا يعرف اسمومه بالنسبه لوضع الشعب الفلسطيني وموقف الفنان منه».

وفي الواقع وعلى عكس ما ورد في الندوه، فقد ظهرت في الفن الفلسطيني بعد عام ٦٥ لوحات حزينه ودامية ومرعبه ويائسه ومتشائمه وصارخه بالشكوى ومليئة بالخوف والرعب والكآبة والامال المحطمة. ويمكن على سبيل المثال ايراد اللوحات التالية لاسماعيل شموط: مسيلة من اليونه - ٦٥ بالسرقه وطل لي مرة اخرى، و مزروله و حنظلان في حزيرانه - ٦٧، منمن يحير طبتونا عسكيه - ٦٩، و معسكر تل الزعتر و ظلال حواليثه - ٧٠ و مزمره من عماله - ٧١، بالمصلبه - ١٩٧٢

ولا شك في ان رسم مأساوية الحياة لا يلغي الفنان ولا يقلل من دوره، وانما يؤكد على وعيه بمصادر اطلاله ورغبته في تجاوز الالم وزرع الثقة بالانسان والسير بالحياة الى امام.

ان اسماعيل شموط، وغيره من الفنانين الفلسطينيين انما يعكسون في فنهم البحث الدائم عن الكرامة والعدل وانسانية الانسان، وتفهم التصالح مع الواقع المر.

وان النتيجة التي من السلطة تعميم الاستنتاج القائل بان الفن الفلسطيني قبل عام ١٩٦٥، كان فن البكائيات؟ وان الفن كذلك لا يجوز اسقاط المواقف السياسية واحلال الخيالات مكان الواقع، الفن هو في نهاية المطاف انعكاس عن الواقع الذي يحول بدون الشعب الفلسطيني لم ينشغل بالبكائيات بعد نكبه عام ٤٨، وانه لملم جراحه وواصل النضال ضد الاقامة الرجعيه، ومن اجل حقه في الحياة الحرة الكريمة، ويقول اسماعيل شموط نفسه عن فن السنوات التي تلت النكبة بانها:

«تعبير صارخ عن الم فاحش لارتكب بحق شعب هذا الفنان الشديد الذي لا بد ان يفجر ثورة، وكان الفنان الفلسطيني قد حلم بما قبل ان تنفجر (مجلة المعرفة - نيسان - ٧٣).

وبعد فان التعميم والاسقاط والتبسيط هي اعداء التحليل الموضوعي عند تحليل او تقييم الفن او مرحلة فنية معينة مرحلة من المراحل العودة مستقبلا لبعض القضايا التي تناولتها ندوة التشكيليين في «الحكواتي».

(عن «الرسالة المقدسية» بالطبعة)

كلمات متقاطعة

● ● ● لغز رقم (٢٧١) ● ● ●

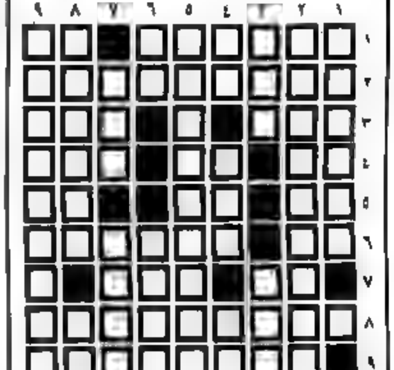

● اعداد: نصر ادريس ورباح طه - مجد الكروم ●

افقي:

١ - دولة اعلن عن تأسيسها مؤخراً - احد الوالدين
٢ - حل + اسم مهنة (معكوسة ومعرفة)
٣ - سهل - من.... مع الجهة وصل (الكلمه الناقصة)
٤ - للنداء - ضمير متصل - للاستفهام (معكوسة)
٥ - حرف جزم - ظلم عقله (معكوسة) - نعم (بالروسية ومعكوسة)
٦ - متماثلان - كلي (معكوسة) + قوم (مبعثرة)
٧ - حرفان متشابهان - اثاث
٨ - للتخيير + كنية قائد فلسطيني (معكوسة)
٩ - ضحية بالقدس (ناقص الحرف الاخير)

عمودي:

١ - متشابهان + احدى مناطق البلاد (معكوسة وغير معرفة)
٢ - ممثل امريكي شهير (معكوسة)
٣ - سنة (مبعثرة) - من حالات القمر (معكوسة)
٤ - حيوان اليف (معكوسة) - فرعه (معكوسة) - للتعريف
٥ - للمنادات + دولة افريقية
٦ - احصل على (الجزومة) - الاسم الاول لزعيم عربي راحل
٧ - جمال - تصدى
٨ - من مؤلفات طه حسين - براسطة
٩ - لاعب كرة قدم عالمي مشهور + بواسطة

● ● ● حل لغز رقم (٢٧٠) ● ● ●

افقي:

١ - الزبابدة
٢ - الفارعه + جبل
٣ - مع - دريا - ابي
٤ - ير - لمر - أأ
٥ - بو - جر
٦ - ب - ب - له - من
٧ - أب - بنق - بل
٨ - هر - أ - سم
٩ - عسان كنفاني
١٠ - سعد حسن

عمودي:

١ - امين + غراب
٢ - الهروب + يسهب
٣ - قلد - ان
٤ - راند - نابلس + س
٥ - بور - حكايه
٦ - اجير - نه
٧ - أحب - الرياني
٨ - بد - أع
٩ - إلبه + حتي + سن
١٠ - ل + بارتلبي

المغني جين كيلي ادخل المستشفى للمعالجة من التهاب رئوي

● لوس انجلوس - عوص - فه - ادخل المغني والراقص الامريكي الشهير جين كيلي المستشفى للمعالجه من التهاب في الرئة لكن حاله لا تدعو الى القلق وقد يغادر المستشفى قريبا حسب ما اعلن مدير اعماله في لوس انجلوس.

وكان كيلي الغى حفلا موسيقيا مقررا في ٢٤ آذار بسبب المرض.

يذكر ان كيلي عرف الشهرة في السينما مع افلام موسيقية استعراضية بينها بشكل خاص «دور في اند ماي غال» و «معاً دالية و «اميركي في باريس».

فرنسوا ميتران يدشن هرم «اللوفر الكبير»

● باريس - عوص - فه - دشن الرئيس فرنسوا ميتران في اواسط الاسبوع الماضي في باريس الهرم الكبير المصنوع من زجاج وصلب في قصر اللوفر في باريس. ويشكل هذا الهرم رمزا شعبه المعالة لواحد من اهم المتاحف في العالم.

وقد وضع المهندس المعماري الصيني الامريكي ايوه مينغ بي (٧١ عاما) تصميم هذا الهرم الشفاف البالغ طوله ٢١ مترا والذي يسمح بالوصول الى مجالات في باطن الارض حفرت في الفناء المربع الكبير ملوك قرب القديم.

ومدخل اللوفر الجديد مصمم على غرار المتاحف الامريكية الكبرى حول نقطة استقبال فسيحة من الحجارة التي تنبع بالاضواء وتنطلق منها السلالم الدوارة التي تسمح بالوصول بسرعة الى المتاحف اجنحة المتحف.

وسمحت اعمال التوسيع التي انتهت المرحلة الاولى منها باخراج كميات كبيرة من الاعمال الفنية من المخازن، ولم تكن هذه الاعمال معروضة لعدم اتساع المكان، ومن بين هذه المجموعات مجموعة لرسامين فرنسيين من القرن السابع عشر وقد عرضت هذه الاعمال الآن في ١٢ قاعة.

وبوسع زوار المتحف اليوم مشاهدة قصر اللوفر القديم العائد الى القرون الوسطى الذي اكتشف خلال عمليات التنقيب التي رافقت الحفريات. ويقع هذا القصر القديم داخل المتحف ذاته في مقابلة البرج الرئيسي والتحصينات التي اقامها في القرن الثاني عشر الملك فيليب اوغست لتعزيز دفاعات المدينة. كما سيكتشف الزوار اروقة كان يستعملها الفرنسيون في حياتهم اليومية في تلك الحقبة.

وتقدر تكاليف ورشة اللوفر بأكثر من ٦ مليارات فرنك فرنسي (حوالي مليار دولار) ومن المتوقع ان تنتهي في العام ١٩٩٣ بعد تجديد جناح كامل من القصر لا تزال وزارة المالية الفرنسية تشغله. ومع انتهاء الاعمال سيصبح «اللوفر الكبير» اوسع متحف في العالم بعد مضاعفة المساحة المعدة للعرض فيه مرتين

المكتبة العامة في مجد الكروم تستضيف الشاعر سميح القاسم

● مجد الكروم - لمراسلنا - استضافت المكتبة العامة في مجد الكروم، التابعة للمجلس المحلي، الاسبوع الماضي، رئيس اتحاد الكتاب العرب الشاعر سميح القاسم، وذلك في اطار برنامج «لقاء الشهر».

وتحدث الشاعر عن اهمية ومغزى العيد «يوم الارض» الخالد لدى الجماهير العربيه الفلسطينية في اسرائيل والشعب العربي الفلسطيني بشكل عام وتجاوب الجمهور، الذي عبث به القاعه على مختلف بالقاء عدة قصائد.

وفي ختام اللقاء رد القاسم على اسئلة الحضور، وفي سياق ذلك تحدث عن رحلته الى مصر ولقاءاته مع رجال الفكر والثقافة والفن المصريين.

وتولى عرافة اللقاء مدير المكتبة علي مناع.

● سميح القاسم ●

حكايات من تراثنا العربي

إياس القاضي الأشهر

قيل لإياس: لولا خصال فيك لكنت الرجل الاوحد.

فقال: وما هي؟

قال: تقضي قبل ان تفهم القضية، ولا تبالي من جالسته، ولا ما لبسته.

قال: فما تركك في القضاء قبل ان افهمها فأيهم اكثر، ثلاثة ام اثنان؟

قال: ثلاثة.

فقال إياس: ما اسرعك ما فهمته فاجبه، ومن لا يفهم هذا؟

فقال إياس: كذلك لا اقضي قبل ان افهم. واما قولك لا ابالي عن جالسته، فلان اجلس مع من يرى لي احب الي من ان اجلس مع من ارى له. واما قولك اني لا ابالي بما لبسته، فلان البس ثوبا يقي نفسي احب الي ان البس ثوبا اقيه بنفسي!

على الشاشة الصغيرة

الثلاثاء - ١٩٨٩/٤/٤

١٨,٣٠ - موجز الاخبار (بالعربية)	[illegible] يوميات
١٨,٣٢ - فيلم وثائقي عن الموسيقى	٢١,٠٠ - [illegible]
سليف رابع	٢١,٣٠ - [illegible]
١٩,٣٠ - نشرة الاخبار (بالعربية)	٢٢,٠٠ - [illegible]
٢٠,٠٠ - موجز الاخبار (بالعبرية)	٢٣,٠٠ - [illegible]
٢٠,٠٥ - البرنامج المسرحي لهذا الاسبوع وطرائف المهرجان	[illegible]
٢٠,٣٠ - [illegible]	[illegible]

كولاج

غابر معابر

● قال ابو سلام:
الى الاعلام يسير الفتح المقدام

● وقالت خالتي ام خليل:
مهما كانت اسباب التأوه والعويل، لا بد من مسح الدموع بالمنديل.

● كتبت صحيفة «ليتراتورنايا غازيتا» السوفييتية:
بعض الفلاسفة يعملون على تفسير العلاقات بين الاشياء، وبعضهم الاخر يصيعون العمر في محاولة اثبات عدم وجود هذه الاشياء.

● توصل مجرب وحكيم الى اقوال جاء فيها:
● آمال الشباب هي اوهام الكهولة الضائعة.
● الامل هو آخر ما يبقى، ولكن! ما حاجتنا اليه بعد ان نفنى.
● الحياة صراع بين الناس، لكن لماذا يفوز المختلس الدساس!!
● يحدث ان تتحول الاكثرية الى اقلية وبالعكس.
● كم من امور سخيفة تحولت الى قناعات عميقة!
● يعتز الفاسد بان اخواله تشكل اسداً.

● اوار كثير الفلسفة، غالب بن طاران بن غطبان هذا الحوار:
● لماذا تخصصت احدى الصحف بالثرثرة؟
- لانها تكتب للثرثارين.
● من الذي يدب الرعب في نفوس المتحركين على الورق؟
- صاحب الفكر الملتهب.
● عن ماذا اسفرت حرب الكلام؟
- عن تحطم العديد من الاقلام.
● متى نقول عن احدهم: مصاب بالاسهال؟
- حين يستعصي عليه الابداع فيلجأ الى اجترار ومضغ الكلام.
● من هو المحرر «الطلياني»؟
- الذي يشطب رئيس التحرير كل مقاله ويترك له العنوان.
● لماذا يسرع بعضهم الى رفع ايديهم؟
- لانها اسهل من رفع الرأس.
● متى نعرف ان احدهم زاهداً في الكسل؟
- حين يتوقف عن التظاهر بالعمل.
● متى يصاب المجتمع بالشلل ويتوقف عن التفكير؟
- حين يسير الافراد، كالنعاج، خلف الراعي الكبير.
● ماذا يعني ابو جهل؟
- ما لا يفهمه عبد المطيع، لا يفهمه المسيح بن فهيم عبد السميع.

ديوك!

● هل صحيح يا ام صبيب ان ديككم كسلان بشكل غريب؟
- صحيح يا ام صلاح، فحين يصيح ديك الجيران في الصباح يفتح ديكنا احدى عينيه ويهز رأسه موافقاً ويغط في السبات ثانية.

معقول

● الصحفي: لماذا اقيم ملعب الكرة وسط حقول البندورة؟
- رئيس المجلس: ليبقى الحكم مليئاً امين.

أمنية!

● مدير العمل للموظف: يحز في قلبي انك قدمت استقالتك!
- حقاً
● كم كنت اتمنى ان اطردك بنفسي

صدق

اليونان - القانون اليوناني يمنع اطلاق الاسماء الاجنبية على المواليد الجدد. واكثر الاسماء انتشارا بين الصبيان: كونستانتين (الدلع كوستاس) ويليه نيكوس ويانيس والكسندر وديمتروس وستافروس اما الاسماء المنتشرة بين الفتيات: ابلني ثم ماريا وايرين ودسبينا وديمترا.

● استراليا - جرت، في العام الماضي، في العاصمة الاسترالية سيدني مباراة لعداي البيوت (الرشاقين). وتفوق الالماني الغربي كلاوس كيبل (٢١ عاما) على عشرات المتسابقين وفاز بالمرتبة الاولى.

● الولايات المتحدة - اشار بحث اعده معهد «غالوب» في الولايات المتحدة الى ان ربع الشبان الامريكان من سن ١٨ حتى سن ٢٤ لا يعرفون موقع المحيط الهادي، على الخريطة.
- كيف يجدونه وهو هادئ!!

تاريخ طريف

● توجه ثرثار الى الفيلسوف اليوناني العريق ارسطو طاليس ليتعلم على يديه فن الخطابة، وسأل، سلفا، عن الاتعاب.
- الفيلسوف: ضعف ما يدفعه الاخرون.
- الثرثار: لماذا؟!
- الفيلسوف: لأن عملي معك سيكون مضاعفا. فقبل ان اعلمك فن الخطابة يجب ان اعلمك فن السكوت.

● انحصرت احدى مهام سكرتير نابليون بونابرت الصباحية في قراءة الصحف الانكليزية والالمانية على مسامع الامبراطور.
وذات صباح شرع السكرتير بقراءة الصحف الفرنسية، فصاح به نابليون:
لا تضيع الوقت على الفاضي فانا اعرف كل ما فيها، فهم يكتبون ما اريده.

● سئل العالم البرت اينشتاين:
كيف تحصل الاكتشافات؟
- بسهولة - اجاب - نعرف ان تلك الفكرة المعينة غير قابلة للتحقيق فنتخلى عنها. ولكن، في مكان ما، وبشكل ما، يعيش شخص لا يعلم بالامر، وهو الذي يحقق الاكتشاف.

في ظل البيريسترويكا

● كتبت صحيفة «كروكوديل» السوفييتية الساخرة:
وانت ايضا مع الغلاسنوست؟! اخرس احسن لك.

● د. ادوار الياس ●

في مقال صريح وشجاع عشية سفر شمير الى واشنطن:

عيزر فايتسمان يدعو شمير الى طرح خطة سياسية متكاملة تتضمن التفاوض مع م . ت . ف

● يذكر شمير بأن م.ت.ف هي الممثل الوحيد للفلسطينيين ● يعبر عن قلقه الشديد من مناطحة حكومة اسرائيل لكل التطورات العالمية العاصفة ●

● حيفا ـ مكتب «الاتحاد» ـ دعا الوزير عيزر فايتسمان في مقال صريح وشجاع نشره في «يديعوت احرونوت» امس (الاثنين) رئيس الحكومة الى الاعتراف بالحقيقة والى ان يقول بشجاعة ومسؤولية: «انا مستعد للكلام مع م.ت.ف اذ انها هي الممثل الوحيد للفلسطينيين».

وقال الوزير فايتسمان ان اسرائيل مهما بالغت في الثقة بقوتها وبنفسها فانها ضعيفة امام الاجماع العالمي، وخصوصا اتفاق الامريكان والسوفييت، واعاد الى الاذهان ان الاتفاق السوفييتي ـ الامريكي جعل بن غوريون عام ١٩٥٧ يعطي الامر بالانسحاب الفوري من سيناء.

وقال فايتسمان: «ان الامور تتطور بهذا الاتجاه، ان الانتفاضة تزداد عمقا وقوة ومغزاها اكبر بكثير مما قدر الكثيرون في البداية. م.ت.ف قد تغيرت بدرجة، من جزائر الى ستوكهولم ومن ستوكهولم الى جنيف. والولايات المتحدة

تغير بانتظام موقفها من م.ت.ف والاتحاد

السوفييتي يصطدم بمشاكل داخلية تحتم توجها راديكاليا اكثر للقضايا العالمية، واوروبا التي تسير نحو الاتحاد الكامل عام ١٩٩٢ تبدي اعجابها بمنظمة التحرير. ويجب ان لا ننسى الشرق الاقصى، الصين واليابان وكوريا وتايوان حيث تتركز اكثرية دولارات العالم. ان هذه الدول ايضا تعطينا اشارات واضحة بشأن م.ت.ف. ومن يرغب في تجاهل كل هذه التغيرات، عيونه عليه موقفه. ومع هذا فاني اجد حاجة عميقة للتحلي الآن.

وختم فايتسمان مقاله الشجاع هذا بالقول: «طبقا لكل هذه الظروف فاني اقترح على رئيس الحكومة ان يعرض في واشنطن مشروعا سياسيا متكاملا يتضمن التفاوض مع منظمة التحرير الفلسطينية».

الاحتفال بعيد الام في عرعرة

● عرعرة ـ من مكتب «الاتحاد» في ام الفحم ـ بدعوة من المركز الثقافي الرياضي المختلط التابع لمجلس عرعرة المحلي اقيم يوم الاثنين ١٩٨٩/٤/٣ الساعة الرابعة بعد الظهر في ساحة المدرسة الثانوية حفل تكريم للامهات بمناسبة عيد الام.

وقد كان برنامج الاحتفال تلاوة مباركة من القرآن الكريم ثم تحية الامهات قدمتها الام نجية جمال. ثم قدمت اناشيد متنوعة ودبكات وتمثيلية وعرض جهاز وعرض كراتيه باشراف المدرب السلفة ابو وليد وبرنامج فكاهي قدمته منتهى ابو هلال ثم فقرة مفاجآت وفيه فاجأنا المعدة كانت عبارة عن اهداء طيفة فاخرة قدمها سادات مرعي وقدمت بعد ذلك المرطبات والضيافة وقد تولى عرافة الاحتفال عماد ملحم.

ردا على انتحال المستوطنين صفة

● تتمة من صفحة١

المستوطنين ونشاطاتهم في الصحف الاسرائيلية وذلك كخطوة اولى ستعقبها عدة خطوات اخرى، بضمنها خطوات قضائية وبرلمانية، ردا على قيام المستوطنين بانتحال صفة صحفيين لتنفيذ الاعتداءات الوحشية واعمال التنكيل ضد السكان الفلسطينيين في دولة فلسطين المحتلة.

وقال رئيس خلية مراسلي الصحف الاسرائيلية لشؤون المناطق المحتلة، روني شكيد في مقابلة مع «صوت اسرائيل» بالعبرية، امس (الاثنين) ان الخلية المذكورة تدرس امكانية التوجه الى القضاء لمنع المستوطنين من الصاق لافتات تحمل عبارة «صحافة» على سياراتهم بهدف التجوال بحرية داخل مدن وقرى فلسطين المحتلة، كما اعلن عن نيته التوجه الى احد اعضاء الكنيست لبحث امكانية سن قانون يمنع مثل هؤلاء المستوطنين من انتحال صفة صحفيين لا سيما في غياب اي قانون يفرض على المستوطنين عدم انتحال هذه الصفة والصاق لافتات «صحافة».

وذكرت الصحف امس، ان ادارة خلية مراسلي الصحف الاسرائيلية لشؤون المناطق المحتلة وجهت في الايام الاخيرة الى المفتش العام للشرطة والى قائد المنطقة الوسطى وطالبتها بوضع حد لمثل هذه الاعمال واتخاذ الخطوات اللازمة ضد كل من ينتحل صفة صحفي في المناطق المحتلة.

كذلك يبحث مراسلو الصحف الاجنبية لشؤون المناطق المحتلة كيفية مواجهة اعمال المستوطنين هذه وقد دان كل من شكيد ورئيس خلية مراسلي الصحف الاجنبية انتحال المستوطنين صفة صحفيين لتنفيذ اعتداءاتهم البربرية وطالبا المسؤولين بوضع حد فوري لمثل هذه الظاهرة الخطيرة التي قد تعرض حياة الصحفيين الى الخطر!

وتعقيبا على خطوة مراسلي الصحف الاسرائيلية بالتوقف عن التغطية الاعلامية والصحفية لنشاطات المستوطنين هددت زعامة المستوطنين الكرافانيين باقامة «وكالة» صحافية خاصة بهم بغرض تغطية اخبارهم وتوزيعها على الصحف ومن يريد نشرها المنشورات!!

وتهدد عصابة «غوش ايمونيم» بالامتناع عن دفع رسوم التلفزيون (!) ردا على خطوة مراسلي الصحف الاسرائيلية. ويزعم افراد العصابة المذكورة ان مراسلي الصحف اخطأوا في قرارهم هذا لانهم هم الذين بحاجة الينا وليس العكس!!

دعس فتاة من مجد الكروم على «شارع الموت» جنوب القرية

● مجد الكروم ـ لمراسلنا ـ شيعت جماهير غفيرة من قرية مجد الكروم والقرى المجاورة ظهر امس (الاثنين) جثمان الفتاة معزز حسين خلايلة الى مثواها الاخير عن عمر يناهز التاسعة عشرة عاما.

وقد لاقت الفتاة حتفها بعد ان دعستها سيارة لدى عودتها من العمل في الساعة التاسعة من مساء امس الاول، على شارع عكا ـ صفد او «شارع الموت» كما يسميه اهالي القرية، الذي يحد القرية من الجنوب.

وتجدر الاشارة الى ان مجد الكروم فقدت سنويا العديد من ابنائها على هذا الشارع.

اعضاء الجبهة الديمقراطية في القرية يتقدمون بأحر التعازي الى والدي الفقيدة وجميع آل خلايلة ويتمنون لهم الصبر وحسن العزاء.

وفاة فاضلة من مجد الكروم

● مجد الكروم ـ لمراسلنا ـ شيع اهالي مجد الكروم، ظهر امس الاثنين، جثمان الفاضلة امينه خطيب (ام سليم) عن عمر يناهز الـ (٧٤) عاما الى مثواها الاخير.

وقد توفيت الفقيدة بعد اصابتها بمرض عضال لم يمهلها طويلا.

اعضاء الجبهة الديمقراطية في القرية يتقدمون بأحر التعازي الى زوج الفقيدة وابنائها وبناتها وجميع آل خطيب ويتمنون لهم الصبر والسلوان.

اخبار من دولة فلسطين المحتلة

تمديد توقيف طالبة جامعية من القدس

● القدس ـ مكتب «الاتحاد» ـ مددت محكمة الصلح فترة اعتقال الطالبة الجامعية المقدسية لهيجة حمزة الانصاري لمدة شهر اخر يوم الجمعة الماضي بعد توقيف استمر (١٩) يوما وذلك بتهمة رشق قوات الاحتلال بالحجارة.

وافاد ذوو الطالبة نقلا عنها انها ضربت اثناء اعتقالها والتحقيق معها في معتقل «المسكوبية» في القدس واثر اخبرت قاضي المحكمة ذلك.

عائلة الشهيد عبد العزيز عبيد الله تطالب بتسليمها جثمان ابنها

● القدس ـ مكتب «الاتحاد» ـ طالبت عائلة الشاب الشهيد عبد العزيز ناجي عبيد الله الهيئات والمؤسسات الانسانية وخاصة الصليب الاحمر الدولي مساعدتها في تسلم جثة ابنها المحجوزة لدى سلطات الاحتلال منذ يوم الاربعاء (٣/٢٩) الماضي.

وكانت هذه السلطات احتجزت جثة الشهيد الذي توفي جراء انفجار غامض في منزله في حي الدوحة في بيت جالا في اليوم المذكور.

من جهة ثانية فقد استصدرت العائلة امرا احترازيا من المحكمة العليا يمنع دفن جثته لحين انتهاء التحقيق وصدور قرارات من المحاكم حول القضية.

اعتقال عضو ادارة الجمعية الطبية العربية في القطاع ومواطنين من بلاطة وقباطية

● القدس ـ مكتب «الاتحاد» ـ اعتقلت قوات الاحتلال، اداريا ولمدة ستة شهور احمد علي حنون (مخيم بلاطة) ومحمد مصطفى سوالمة (قباطية). كما اعتقلت، قبل يومين الصيدلي زياد سليمان شعث عضو الهيئة الادارية للجمعية الطبية العربية في قطاع غزة وهو من رفح وزجته في معتقل (انصار ـ ٢) في غزة بامر اداري مدة (١٨) يوما.

ادارة معتقل «المسكوبية» تعتدي على الشبان لاحتفالهم بيوم الارض

● اكتظاظ شديد في المعتقل وحشر ٢٤ فتى في غرفة تتسع لستة عشر شخصا فقط ●

● القدس ـ مكتب «الاتحاد» ـ علم ان ادارة مركز التوقيف والاعتقال (المسكوبية) في القدس اعتدت على المعتقلين هناك يوم الخميس (٣/٣٠) الماضي اثناء احتفالهم بذكرى «يوم الارض» وانشادهم الاناشيد والاغاني الوطنية الخاصة بالمناسبة. وافاد ذوو عدد من المعتقلين من قرية العيسوية (القدس المحتلة) ان بعض ابنائهم اصيب باصابات بالغة جراء الاعتداء مثل شج رأس حسن اميسن واصابة الفتى مرتضى حمدان برضوض شديدة في رجله اضافة الى فقدان مهدي حمدان لوعيه (اغمي عليه) فيما جرح مروان حمدان من الزبيرة. وتتراوح اعمار هؤلاء بين (١٥، و١٧) عاما.

على صعيد اخر علم مراسلنا ان المعتقل المذكور يكتظ بالفتيان الذين تقل اعمارهم عن (١٨ عاما) وان هؤلاء يحشرون حشرا داخل غرف الاعتقال.

وعلى سبيل المثال فقد (٢٤) فتى في الليلة قبل الماضية في غرفة تضم (١٦) سريرا فقط وكان بين الفتية من هم في الثالثة عشرة من عمرهم مثل الفتى وسام هاني ابو شريف الذي اعتقله مستوطن بالقرب من مدرسته في البلدة القديمة من القدس لشكوك بان «ابو شريف» رشقه بالحجارة حيث اوقف لمدة يوم واحد ثم جرى تمديد الفترة حتى السادس من هذا الشهر «لاستكمال التحقيق مع الفتى» حسبما جاء في قرار محكمة الصلح يوم امس (الاثنين).

جمعية لرعاية شؤون الاحداث معتقلي الانتفاضة

● القدس ـ مكتب «الاتحاد» ـ تشكلت في القدس، مؤخرا، جمعية لرعاية شؤون الاحداث من معتقلي الانتفاضة في المناطق المحتلة ممن تقل اعمارهم عن ١٨ عاما.

وتقوم هذه الجمعية بتولي الامور القضائية للمعتقلين وتقديم الخدمات لهم في المعتقلات والنصح والارشاد لذويهم مجانا.

وفي حديث هاتفي مع المحامي شلومو ليكر اوضح ان الجمعية تتشكل من محامين وطلاب جامعات مختصين في شؤون الاحداث ونساء متطوعات وان الجمعية هي احدى المؤسسات المتفرعة عن لجنة حقوق المواطن الاسرائيلية التي لاحظت ازدياد عدد الاحداث المعتقلين وانتهاك حقوقهم، سواء في معاملة الشرطة لهم او في السجون او في المحاكم، وهذا ما دفع لجنة حقوق المواطن الى تشكيل هذه الجمعية. ويمكن الاتصال بالجمعية على هاتف رقم (٢١٦٦٨٨ ـ ٠٢).

اعتقال الكاتب سامي الكيلاني

● القدس ـ مكتب «الاتحاد» ـ اعتقلت قوات الاحتلال فجر يوم الاحد، امس الاول، الكاتب سامي الكيلاني المحاضر في جامعة النجاح الوطنية وعضو الهيئة الادارية لاتحاد الكتاب الفلسطينيين.

وكان الكاتب الكيلاني اعتقل لمدة عام بامر اداري قضاه في معتقل «كيتسيعوت» بالنقب ـ «انصار ـ ٣» والافرج عنه في اواخر شهر تشرين الثاني الماضي.

من ناحية ثانية كان الكيلاني تعرض لاعتداء من قبل افراد دورية عسكرية اوقفته قبل اعتقاله بيوم واحد على احد الحواجز اثناء توجهه الى منزله في بلدة يعبد (جنين)، واعتقلت شقيقه «سليم» لمدة يوم واحد.

اسم «فلسطين» يخرج الجنود عن طورهم

● القدس ـ مكتب «الاتحاد» ـ مر جنود الاحتلال امس الاثنين امام محل تجاري في شارع «الناصرة» في قصبة نابلس اسمه «معرض فلسطين للادوات المنزلية»، فاشهروا اسلحتهم واقتحموا المحل وصادروا بطاقتي هوية صاحب المحل مأمون ذياب وابن اخيه حفظي ذياب.

واشترط الجنود اعادة بطاقتي الهوية بان يزيل صاحب المحل ولوحته اسم «فلسطين» عن اللافتة. واجبت التهديد بالسلاح «ارغموهما على محو اسم فلسطين» بالطلاء.

جنود في الاحتياط يتظاهرون اليوم

● تتمة من صفحة١

ولا ننتمي الى حزب او حركة معينين ـ تناشدك، يا جندي الاحتياط ان تقف معنا ضد جعل جيش «الدفاع» الاسرائيلي جيشا يضرب ويقمع ويحكم المدنيين في المناطق. ان تقف معنا ضد المس بالقيم التي هي اساس قوة الجيش وضد استعمالنا غطاء لغياب سياسة سلام.

«انا نناشد حكومة اسرائيل بان تنقل المعركة مع الفلسطينيين الى طاولة المفاوضات. ان اليد الممدودة لحل سلمي اقوى بكثير من اية يد قوية».

«تطلب التجمع منه التعبير عن موقفه الواضح والحازم ـ العودة الى جيش دفاع».

ويذكر ان قائمة الاسماء التي نشرت امس هي القائمة الثانية ومن المتوقع ان تليها قوائم بنسبة اخرى.

ردا على استجواب

● تتمة من صفحة١

للغاز، اتفق على استعماله في كل البلدان الغربية وليس هناك اي اساس موضوعي للادعاءات التي تدعيها جهات مختلفة بان هذا الغاز سبب الموت لاشخاص معينين. واضاف «هنا ايضا ما تثبته تحقيقات الشرطة العسكرية، حيث ان تخلف الجثث من قبل السكان المحليين هناك (المناطق المحتلة) يصعب علينا عملية تشخيص سبب الموت».

وقال الوزير بان اوامر استعمال الغاز صعبة وواضحة وتلزم الجنود بعدم استعمالها في الاماكن المغلقة او ضد المرضى بالقلب او بضيق التنفس او النساء الحوامل!! ●

تهنئة

الى الزميل يحيى ابو شريف وزوجته وعائلته بمناسبة المولود الجديد «ماهر». الف مبروك.

● مكتب «الاتحاد» ـ القدس ●

رياضة

■ كرة سلة

«لو فزنا على هـ نيشر»...

● فتيات المركز ـ هبوعيل كيشون ٦٥ : ٤٥ ●

● الناصرة ـ من غسان سروجي ـ حقق فريق فتيات المركز فوزا كبيرا على فريق كيشون، الذي ضمن صعوده الى الدرجة الممتازة. فوز الفتيات هذا كان كفيلا بضمان ارتقاء الفريق الى الدرجة الممتازة لولا الخسارة القاسية امام نيشر التي افقدت الفوز على كيشون النكهة الحلوة.

ورغم ذلك برهن فريق المركز انه اهل للارتقاء ويجب ان لا ينتابه اليأس والاحباط. والامل بالارتقاء يجب ان يرافقه في الموسم القادم العمل وشاهدنا اهمية الانصياع لتعليمات المدرب.

ويمكن الادعاء بان فريق كيشون لم يكترث لنتيجة المباراة لانه ضمن الارتقاء ولكن الامر لا يقلل من اهمية الفوز ومعطياته خاصة وان فتيات المركز قدمن عرضا كبيرا، ورائعات في الدفاع وعندما يلعب فريق كيشون بكامل تركيبه القوي ويسجل خلال (١٠ دقائق) نقطتين فقط. نعرف ما معنى الدفاع القوي لدى المركز.

ومن جميل ان نشاهد مي عبده تعود الى لياقتها الكبيرة وتقود الفريق الى فوز الاكيد ان كان ذلك بتسجيل النقاط او في الدفاع وكل ذلك رغم المراقبة المشددة التي فرضت عليها.

وشكلت عابدة هلال مقلقا قويا للاعبات طويلات القامة لدى فريق كيشون ونجحت في بلبلة دفاعه بواسطة ما قدمه فريق المركز تسجيل النقاط او سحب المخالفات منه وبرزت راغدة في قيادة لعب الفريق رغم الضغط المكثف الذي تعرضت له من قبل مراكز كيشون.

اجمالا، بعد عدم نجاح هجوم كيشون اثر منع الكرات من الوصول الى طويلات القامة فيه ضاعت كرات كثيرة استغلها فريق المركز لهجمات سريعة منسقة ترجمت الى نقاط لصالح المركز.

■ سير المباراة ■

بعد اغلاق منطقة الجزاء امام هجوم كيشون لم يبق امام فتيات المركز سوى الهجوم وتسجيل النقاط. وفعلا في الدقيقة (٨) اشارت لوحة النتائج (٨ : صفر) للمركز وفي الدقيقة (١٠) (١٦ : ٢) وفي الدقيقة (١٥) (٢٤ : ٦) الى ان انتهى الشوط الاول بالنتيجة (٣٠ : ١٦) للمركز.

اثار الامر عصبية لاعبات كيشون فكان الامر في صالح المركز وامام تصميم لاعباته على الفوز لم يبق امام كيشون سوى التسليم بالامر الواقع فاشارت النتيجة الى (٤٠ : ٢٢) في الدقيقة (٥) وفي الدقيقة (١١) (٤٩ : ٢٨) وفي الدقيقة (١٦) (٥٥ : ٣٦) الى ان انتهت المباراة بالنتيجة (٦٥ : ٤٥).

ولم تنس مي عبده ان تتحسر على الخسارة امام نيشر فتقول في نهاية المباراة: «لو فزنا على نيشر»!!

اللاعبة	نقاط من اللعب	نقاط من خط الجزاء	كرات مرتدة من السلة	كرات خاطفة	مخالفات
مي عبده	٢٦	ـ	٩	٧	٤
عابدة بلال	٩٤	٢	١٥	٣	٤
بوراك حركل	١٠	٢	١٠	٣	٤
سائدة عميق	٦	ـ	٣	٣	١
غادة سليمان	٤	٢	٢	٢	٣
رائدة دبش	٤	ـ	ـ	٧	٢
ريم خوري	ـ	ـ	٢	ـ	ـ
المجموع	٥٩	٦	٤١	٢٥	١٨

ـ سلات ٣ نقاط ـ مي عبده ٣

ـ نسبة النجاح في التسجيل من اللعب من وضع نقطتين = ٤٦,٢٪ (٢٦ من ٥٤)

ـ نسبة النجاح في التسجيل من اللعب من وضع ٣ نقاط = ٣٣,٣٪ (٣ من ٩)

ـ نسبة النجاح في التسجيل من خط الجزاء = ٥٠٪ (٦ من ١٢)

● سيارة المواطن بسام عبد الرحمن الجعبري من الخليل، وقد اصيبت سيارته بالرصاص (من المستوطنين) وحطم زجاجها امام منزله في منطقة «عرده» ليلة ٢٨ ـ ٨٩/٣/٢٩ (تصوير: منصورة ـ خاص بالاتحاد ـ من مكتب القدس)

من ضحايا القمع الاحتلالي في القطاع

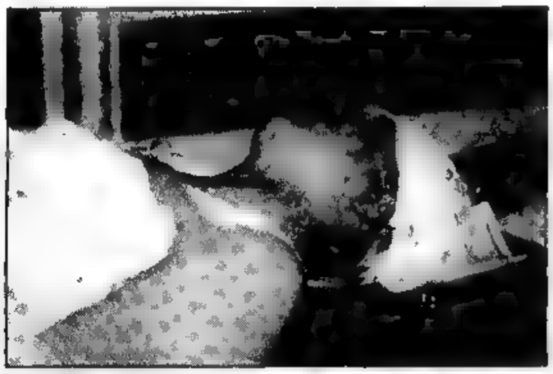

● في الصور من الاعلى الى الاسفل: ● ـ منير الزنيبسي (٢٤ عاما ـ من مخيم الشاطئ) اصيب بـ ١٥ عيارا مطاطيا عبوة كاملة بالرأس والوجه والكتفين، واخترق عياران الجمجمة من الخلف والامام وادى عيار الى فقدانه العين اليمنى. ● ـ سائد الشلتي (١٠ اعوام ـ من مخيم الشاطئ) اصيب بعيار ناري بالساق اليسرى خلال مظاهرات واشتباكات بين الاهالي وقوات الاحتلال عصر يوم ٣/٢٨. ● ـ فتى عمره ١٠ سنوات من مخيم الشاطئ اصيب في ٣/٢٠ خلال مواجهات عنيفة جدا بعيار ناري في الصدر من الجهة اليمنى وبعد الاصابة قام الجنود بضربه بعصا فاصيب بكسر في الكتف وفي الساعد الايسر. ● طالبة من طالبات المدارس الاعدادية في مخيم الشاطئ اصيبت بعيار ناري في الفخذ الايسر خلال مواجهات ومظاهرات طلابية يوم ٣/١٥

(خاص من مكتب «الاتحاد» في القدس)

الاتحاد
جريدة يومية

فصل ١٢٠ عاملا وعاملة عربية من مصنع «تسيدي» ـ نتسيرت عيليت

ادارة المصنع والهستدروت: «لا يوجد عمل» * العمال: «اختاروا العمال العرب بالذات لفصلهم وابقوا عمالا يهود قدموا للعمل منذ شهرين»

● في المصنع حوالي خمسمئة عامل اكثر من ثلثهم عرب ● واستعملنا كل الوسائل الممكنة من اجل ارضاء ادارة المصنع. واشتغلنا حتى في يوم الارض.. وكسرنا الاضراب. ومع ذلك فصلونا بدون سابق انذار في اليوم التالي ● غونين يتوجه الى سكرتير نقابة عمال الاغذية والاخير يعد بالتدخل ●

● الناصرة ـ من مكتب «الاتحاد» ـ قامت ادارة مصنع «تسيدي» للحلويات والسكاكر في نتسيرت عيليت بفصل حوالي ١٢٠ عاملا وعاملة عربية من عمال المصنع المذكور وذلك ـ كما يقول العمال المفصولون ـ بدون اي سابق انذار وبدون ذنب اقترفوه.

● غونين يطالب سيان بالتدخل ●

● صورة من اجتماع طلاب التخنيون امس احتجاجا على رفع قسط التعليم ● (صورة خاصة)

في لقاء، امس، مع طلاب التخنيون في حيفا:

بيرس: وضعنا اصبح صعبا عالميا بعد المكاسب السياسية لمنظمة التحرير الفلسطينية

● يرفض الافشاء بمضمون افكار شمير «الجديدة» ويتمنى له النجاح الكامل في مهمته في واشنطن ●

● حيفا ـ لمراسلنا ـ رفض القائم باعمال رئيس الحكومة ووزير المالية شمعون بيرس الافصاح عن مضمون «المقترحات الجديدة» التي يحملها رئيس الوزراء يتسحاق شمير الى الولايات المتحدة.

في اقتراحات مستعجلة الى جدول اعمال الكنيست:

الجبهة تطالب ببحث جرائم اقتلاع الاشجار المثمرة في دولة فلسطين المحتلة

● المطالبة ايضا بتحرير اراض تابعة لاهالي شفاعمرو جرى ضمها تعسفا الى مجالس محلية ومنطقية مجاورة وتلبية مطالب مستخدمي المستشفيات وطلبة الجامعات ●

● القدس ـ لمراسلنا البرلماني ـ قدم النائب توفيق طوبي، امس الاثنين، اقتراحين مستعجلين الى جدول اعمال الكنيست حول اقتلاع (١٤٢٤) شجرة مثمرة (تين وزيتون) في بعض قرى الضفة الغربية المحتلة.

مظاهرة بمبادرة حركة «السلام الآن» امس امام منزل رئيس الحكومة شمير

● المظاهرة التي نظمت «لتوديع» شمير قبل سفره الى الولايات المتحدة تقول له: «السلام مع منظمة التحرير الفلسطينية ـ الآن» ●

● القدس ـ طافت شوارع القدس مساء امس الاثنين مظاهرة نظمتها حركة «السلام الآن» تحت الشعار: «السلام مع م.ت.ف ـ الآن».

■ شكر وتقدير ■

● أجمل باقة ورد ●

كتلة التجمع تقرر:

نواف مصالحة ـ نائب رئيس الكنيست

رئيس بلدية ام الفحم رائد صلاح محاجنة ينفي ما جاء على لسانه في جريدة «الديار»

اطلاق سراح افراد عصابة «كيشت»

● حيفا ـ مكتب «الاتحاد» ـ اصدر قاضي المحكمة المركزية في تل ابيب اوري غوروب يوم الاحد (٢/٤)، قرارا يقضي باطلاق سراح افراد عصابة «كيشت» المتهمة بوضع القنابل.

على ذمة صحيفة «هارتس»:

الحكومة ستعقد جلسة خاصة لبحث عبر «يوم الارض» والغبن اللاحق بالمواطنين العرب

● الوزير يتسحاق نافون يطالب بتخصيص ميزانيات اكبر لتطوير الوسط العربي ويقول: الميزانيات الحالية «سخيفة»!

● حيفا ـ مكتب «الاتحاد» ـ من المتوقع ان تعقد الحكومة في الايام القريبة جلسة استثنائية لها تخصصها لبحث عبر ودروس «يوم الارض» الخالد و«الغبن» اللاحق بالمواطنين العرب في اسرائيل.

عمال شركة «اليسراء» يخرجون الى عطلة منظمة بسبب نزاع عمل مع الادارة

اضراب عام في الجامعات والمعاهد العليا احتجاجا على رفع قسط التعليم

● حيفا ـ مكتب «الاتحاد» ـ نفذ طلاب الجامعات ومعاهد التعليم العالي في البلاد يوم امس الاثنين ٨٩/٤/٣ اضرابا عن التعليم ابتداء من الساعة الثانية عشرة وذلك احتجاجا على قرار رفع قسط التعليم العالي بنسبة ٩٪.

بعد تنفيذ اضراب ليوم واحد:

اطباء المستشفيات الحكومية يعرضون مطالبهم، اليوم مجددا، على وزير المالية

غبطة البطريرك صباح في الناصرة، امس:

الوحدة يا اهلنا!

● الناصرة ـ من مكتب «الاتحاد» ـ زار غبطة البطريرك مشيل صباح، امس الاثنين، بلدية الناصرة حيث استقبله رئيس البلدية، النائب توفيق زياد، ونوابه الثلاثة رامز جرايسي واديب ابو رحمون وسهيل فاخوم وسكرتير البلدية عبد الله جبران.

ماركوفيتش في تقرير لوزير الداخلية:

ظاهرة البناء غير المرخص في الوسط العربي توقفت تقريبا!

● احكام قاسية بحق اصحاب بيوت غير مرخصة وهدم ثلاثة بيوت في قرية حورة في النقب ●

اعتقال عضو اللجنة المحلية لفرع الحزب الشيوعي في البعنة

● التهمة: حيازة العلم الفلسطيني ومواد دعائية؟! ●

وزير المعارف يعتزم تعيين مدير مؤقت لسلطة البث

ناطق رسمي باسم «الجبهة» يرحب بقرار «مبام»:

مصلحة جمهور العاملين تستوجب العمل المشترك لكل قوى السلام والدمقراطية، فورا

مع تحيات الشعب الغالية

الاتحاد

جريدة يومية

AL-ITTIHAD DAILY

● الاربعاء ٥ نيسان ١٩٨٩ ، الموافق ٢٨ شعبان ١٤٠٩ هـ ● العدد ٤٥/٢٧٤ ● ٦ صفحات ● الثمن شاقل ●

יום רביעי 5.4.1989 - המחיר: 1 שקל

Vol. 274/45 - 5.4.1989 - Price: 1 Shekel

اليوم يبدأ الجانب الرسمي لزيارة شمير في واشنطن:

شمير يعبّر عن عدم الرضى من تصريح بوش بضرورة انهاء الاحتلال الاسرائيلي

● بيكر، وزير خارجية امريكا يعلن: «غضب الرأي العام العالمي على اسرائيل جراء ممارساتها في المناطق المحتلة يلحق ضررا مباشرا بالولايات المتحدة» ● الرئيس بوش: امريكا واسرائيل تشعران بعزلة دولية. ويتحتم على اسرائيل تغيير موقفها ●

● حيفا - مكتب «الاتحاد» - يبدأ رئيس الحكومة يتسحاق شمير، اليوم (الاربعاء)، الجانب الرسمي من زيارته للولايات المتحدة. فيلتقي اليوم في واشنطن، حيث سيمكث ثلاثة ايام، وزير الخارجية جيمس بيكر على «فطور عمل» ثم يستقبل وزير الدفاع ريتشارد تشيني ووزير التجارة روبرت موسباخر. ويلتقي في صبيحة غد (الخميس) الرئيس الامريكي جورج بوش في اول اجتماع بينهما منذ تولي بوش منصب الرئيس في كانون الثاني الماضي. ويوم الجمعة سيجتمع شمير مع لجنة الشؤون الخارجية التابعة لمجلس الشيوخ الامريكي.

وكان شمير وصل ظهر امس (بالتوقيت المحلي) الى نيويورك وعقد عددا من اللقاءات مع زعماء الطائفة اليهودية.

وقال مراسل «قول يسرائيل» (اذاعة الجيش الاسرائيلي) في واشنطن ان الوفد الاسرائيلي برئاسة شمير نقل اليه «عدم رضى» شمير من تصريح بوش الذي احتلته صحيفة «نيويورك تايمز» مانشيتا على الصفحة الاولى «على اسرائيل انهاء الاحتلال» بينما اعتبرت «هآرتس» هذا التصريح تغييرا في مواقف الولايات المتحدة ...

وقبل مغادرته مطار بن غوريون فجر امس الثلاثاء عقد رئيس الحكومة يتسحاق شمير مؤتمرا صحفيا قال فيه انه يأمل ان يبدي المسؤولون الامريكيون اهتماما بالمقترحات والافكار التي سيعرضها عليهم ولكن شمير لم يفصح عن هذه المقترحات مضيفا ان زيارته تأتي في

□ البقية على ص ٥ □

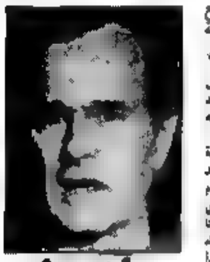

● جورج بوش ●

● اسحق شمير ●

اصابات بالرصاص في عدد من انحاء المناطق المحتلة

□ مظاهرات واشتباكات في عصيرة الشمالية وبلاطة وعسكر القديم وبيت لحم وجنين □

● القدس - مكتب «الاتحاد» - وقعت، خلال يوم امس، مواجهات بين قوات الاحتلال والسكان الفلسطينيين في العديد من انحاء المناطق المحتلة، اصيب خلالها ١٤ مواطنا بالرصاص والعيارات المطاطية في الضفة الفلسطينية وتركزت المواجهات في منطقة نابلس.

فقد واصلت قوات الاحتلال، لغير امس، قرية عصيرة الشمالية (نابلس) عن ثلاثة محاور بعد فرض حظر التجول عليها. وشن الجنود حملة مداهمات لارغام الاهالي على انزال اعلام فلسطين ومسح الشعارات التي ملأت الحيطان والاسوار وبعد ساعات رفع حظر التجول عن

□ البقية على ص ٥ □

● والد الشهيد عمر حسني عبد المحسن الترك (١٨ عاما) تتقدم مسيرة في قرية كفر الديك (نابلس) جرت يوم الاربعاء ٨٩/٣/٢٩ في ذكرى اربعين استشهاد ابن القرية (الصورة خاصة من مكتب «الاتحاد» في القدس - تصوير اكرم صفدي)

ثلاثمئة ضابط في الاحتياط يتظاهرون تأييدا لحل القضية الفلسطينية سياسيا

● احد الضباط لمراسل «الاتحاد»: سنواصل الاحتجاج «الى ان تحول الحكومة معركتها مع الفلسطينيين الى طاولة المفاوضات» ●

... المجموعة ستستمر في نشاطاتها الاحتجاجية «الى ان تحول الحكومة الاسرائيلية المعركة مع الفلسطينيين الى طاولة المفاوضات». هذا وقد حاولت مجموعة من زعران حركة «كاخ» الفاشية الاقتراب من المتظاهرين الا انها ابعدت من المكان.

اهلا ومرحبا بكل جهد لتوحيد القوى للنضال ضد السياسة الاضطهادية الظالمة

●... واما الدعوة لاقامة تحالفات في الوسط العربي «ضد الجبهة» فهي دعوة مشبوهة مصدرها السلطة الظالمة ونأمل ان لا يقع اي اخ او اي اطار في الفخ! ●

● حيفا - ... - نشرت صحيفة ... على صفحتها امس الثلاثاء خبرا ... العربية السيد قاسم زيد تحت عنوان «قائمة عربية مشتركة لـ «الديمقراطي» و«التقدمية» و«الاسلامية» لانتخابات الهستدروت».

ونشرت الصحيفة في سياق الخبر تصريحات لعضو ...

وقد نشرت صحيفة «معاريف» الهستدروتية في اليوم نفسه (امس، الثلاثاء) خبرا حول الموضوع نفسه لمراسلها السيد محمد شريف خليلية تحت عنوان «خلافات بين «التقدمية» و«الاسلامية» - عقبة في طريق المعارك ضد الجبهة الديمقراطية للسلام والمساواة».

وقال خليلية ان هناك تقاربا شديدا بين نشطاء «التقدمية» ...

... ان يبحث عضو الكنيست ميعاري بتفويض على مسؤوليته الشخصية ... فانه يعني نهاية الشراكة العربية اليهودية في «التقدمية» واضاف ان هناك تحفظا شديدا في الحركة الاسلامية ايضا من فكرة هذه الشراكة.

... لكفاحنا لتحقيق المساواة الكاملة. ومهما اختلفنا فيجب ان نتفق حول برنامج نضالي مشترك يعكس المصالح الحقيقية للاقلية العربية الفلسطينية في اسرائيل.

ولا شك في ان الاضراب الشامل في يوم الارض، ٣٠ آذار الماضي والاجماع حول انعقاد ونشاط لجنة الرؤساء ...

□ البقية على ص ٥ □

وزير خارجية فلسطين:

تصريحات بوش تعني مساندة واشنطن لانسحاب اسرائيلي كامل من فلسطين المحتلة

● ابو اياد: الادارة الامريكية الحالية اكثر واقعية وعملية من سابقاتها ●

● ابوظبي - الوكالات - صرح رئيس الدائرة السياسية لمنظمة التحرير الفلسطينية وزير الخارجية، فاروق القدومي، امس الثلاثاء ...

... الى الاراضي العربية.

وخلال مؤتمر صحفي عقده في ختام زيارة الى الامارات العربية المتحدة استمرت ثلاثة ايام وصف القدومي اقوال بوش بانها «اشارات ايجابية» وشدد على تطور المواقف والسياسة الامريكية في الولايات المتحدة التي كانت تقدم دعما مستمرا لاسرائيل.

لكنه اضاف انه علينا الا نركن للاقوال فقط ويجب ان تتبع هذه الاقوال مواقف اكثر وضوحا.

● فاروق القدومي ●

واضاف القدومي ان تصريح بوش يعني مساندة امريكا لانسحاب اسرائيل كامل من الاراضي المحتلة في فلسطين المحتلة واشار الى ان منظمة التحرير الفلسطينية التي باشرت حوارا مع الادارة الامريكية يجب الا تكون ...

وقال عضو اللجنة التنفيذية ... صلاح خلف (ابو اياد) ان الادارة الامريكية الحالية هي اكثر واقعية وعملية من سابقاتها. واضاف ابو اياد ان القيادة الفلسطينية تعتقد ان جورج بوش هو الرئيس الامريكي الاول الذي ينظر الى الوضع القائم بشكل موضوعي. وقال ... السير بوش باتجاه هذا الطريق ... الامر الى حل القضية الفلسطينية

توقيع اتفاقية للصداقة والتعاون بين الاتحاد السوفييتي وكوبا

● هافانا - نقلته - وقع الزعيمان السوفييتي والكوبي، ميخائيل غورباتشوف وفيدل كاسترو، امس الثلاثاء ٤/٤، في العاصمة الكوبية هافانا اتفاقية تعاون وصداقة بين البلدين.

هذا ويواصل الزعيم السوفييتي مباحثاته مع نظيره الكوبي التي تتناول بالاضافة الى تعزيز العلاقات الثنائية بين البلدين الوضع الاقتصادي في امريكا اللاتينية.

في برقية الى وزير الداخلية:

نمر حسين يطالب بالمصادقة على السحب الزائد من البنوك للسلطات المحلية العربية

● حيفا - لمراسلنا للشؤون البلدية - بعث رئيس اللجنة القطرية للسلطات المحلية العربية السيد ابراهيم نمر حسين امس الثلاثاء برقية الى وزير الداخلية اريه درعي، طالبه فيها بان يعطي التعليمات لمصرفي الالوية بان يقدموا مصادقاتهم على السحب الزائد من البنوك للسلطات المحلية العربية.

وجاء طلب السيد نمر حسين هذا بعد ان اعلن امس عن ان تحديد السحب الزائد للسلطات المحلية هو من صلاحية المسؤول عن الميزانية في وزارة المالية وبالاتفاق مع الوزير درعي. وعلم ايضا ان وزارة الداخلية ستصادق على سحب زائد لمجلس يطلبه بعد ان ينهي هذا المجلس تقديم برنامجه في جباية الضرائب البلدية (الارنونا).

واشار السيد نمر حسين في برقيته الى ان الوضع المالي الصعب جدا الذي تعيشه السلطات المحلية العربية والمعروف للسيد الوزير ولمصرفي الالوية، قد ازداد حدة جراء عدم اعطاء وزارة الداخلية ومركز السلطات المحلية، حتى اليوم، التوجيهات بخصوص حجم الضريبة المحلية (الارنونا) للسنة المالية الجديدة والى عدم اعطاء مصادقات على السحب الزائد. فهذه السلطات سيتدهور اوضاعها ويشل عملها ويهدم الخدمات القائمة.

ويضيف مراسلنا ان وزارة الداخلية ومعها مركز السلطات المحلية اعتادا في السنوات الماضية على اعطاء التعليمات للسلطات عن حجم الضريبة في اوائل شهر شباط من كل عام مما مكن السلطات من جمع الجباية حتى اوائل نيسان الا انها، الوزارة والمركز، لم يعطيا هذا العام وحتى اليوم اية تعليمات بهذا الخصوص وعليه فالجباية تكاد تكون متعطلة.

فوز قائمة «التحالف الوطني الدمقراطي» في انتخابات لجنة الطلاب العرب في جامعة بار ايلان

● تل ابيب - لمراسلنا للشؤون الطلابية - جرت، امس الثلاثاء ٨٩/٤/٤، انتخابات لجنة الطلاب العرب في جامعة بار ايلان. وقد خاضت هذه الانتخابات قائمتان: قائمة «التحالف الوطني الدمقراطي» التي فازت باربعة مقاعد من اصل خمسة وقائمة «التغيير».

والاعضاء المنتخبون هم ظافر ابو خيط وقاسم سواعد وفريد يونس ورافع يحيى. وهذه القائمة مكونة من جبهة الطلاب العرب وعناصر وطنية تقدمية.

اما قائمة «التغيير» فلم تنشر برنامج عملها الطلابي والسياسي بحجة انه سينشر بعد الانتخابات، وكذلك رفضت الوحدة الطلابية الشاملة، وممثلها في اللجنة وليد سواعد.

اما للاتحاد القطري فقد تم انتخاب صبري عازم ورافع يحيى عن «التحالف الوطني الدمقراطي».

وجرت هذه الانتخابات بعد صعوبات شاقة ومضايقات من قبل رجال «الامن» في الجامعة اللذين حاولوا عرقلة سير الانتخابات مما ادى الى تأخير افتتاح الصناديق باكثر من ساعتين، وقد احتج الطلاب العرب ولجنة الانتخابات لدى لجنة الطلاب العامة مطالبين بالسماح لهم باستخدام احدى الغرف التابعة للجنة في الجامعة.

وبعد ضغط حصل الطلاب العرب على غرفة وهنا لم يبرح رجال «الامن» من عرقلة سير الانتخابات وذلك بوضع رجل «امن» في غرفة الفرز.

هذا وادارت عملية الانتخابات، بنجاح، لجنة انتخابات مكونة من احمد يحيى ورياض سواعد وممثل الاتحاد القطري للطلاب العرب، مروان عامر.

على خلفية الانتفاضة وذيولها الاقتصادية:

اغلاق عشرات المصانع الاسرائيلية في منطقة القدس المحتلة

● القدس - مكتب «الاتحاد» - اغلقت، خلال العام الماضي، عشرات المصانع الاسرائيلية في المنطقة الصناعية المسماة «عطروت» شمال القدس المحتلة والواقعة في اراضي قريتي بير نبالا وقلنديا وذلك لاسباب «امنية» واخرى اقتصادية.

هذا ما اعلنه راديو «صوت اسرائيل» باللغة العبرية ضمن برنامج «حتى ... الظهيرة (منتصف النهار)» امس الثلاثاء.

وتحدث في التقرير، الذي اذيع عن الموضوع بعض اصحاب المصانع في المنطقة حيث اشتكوا من ان العمال والموظفين اضطروا الى ترك اعمالهم بسبب تعرضهم للرشق بالحجارة والزجاجات الفارغة والحارقة. ودعوا الى توسيع دائرة نشاطات الشرطة وحرس الحدود الى المنطقة لمنع المزيد من المصانع من خطر الاغلاق.

وتحدث اصحاب المصانع عن الضائقة المالية الناجمة عن كساد منتوجاتهم والازمة الاقتصادية العامة التي تعاني منها اسرائيل والتي تفاقمت جراء الانتفاضة المستمرة منذ حوالي سنة ونصف السنة والتي طالت آثارها منطقة «عطروت» التي تضم (٢٠٠) مصنع ومشغل.

اليوم في تل ابيب:

امسية ثقافية فلسطينية ضمن اطار «اسبوع الشعر»

● حيفا - خاص بـ «الاتحاد» - في اطار «اسبوع الشعر» ...

تهيدا لاقامة علاقات دبلوماسية بين الصين والسعودية:

انشاء شركة استثمار سعودية - صينية مختلطة

● بكين - الوكالات - ذكرت وكالة انباء الصين «الجديدة» امس الثلاثاء ٤/٤، ان الصين والسعودية اللتين لا تقيمان علاقات دبلوماسية وقعتا اتفاقا على انشاء شركة مختلطة للمال والاستثمار.

واضافت الوكالة انه بموجب العقد وهو لمدة ٥٠ عاما سيكون مركز الشركة الجديدة التي اطلق عليها اسم الشركة الاسلامية العمية للمال والاستثمار في ينشوان عاصمة المنطقة الصينية ذات الحكم الذاتي. وسيكون رأسمال الشركة ٨٠ مليون دولار وستؤمن الصين ٤٠٪ من الاستثمارات.

واوضحت الوكالة ان الشركة ستبدأ العمل هذا العام وستؤسس فروعا لها في بلدان اخرى في العالم الاسلامي.

وذكرت مصادر دبلوماسية في واشنطن في تشرين الثاني الماضي ان الصين والسعودية قررتا فتح وكالات تجارية في عاصمتيهما.

ويرى المراقبون ان قيام علاقات تجارية بين البلدين من شأنه ان يمهد لقيام علاقات دبلوماسية. ويذكر ان السعودية هي احدى الدول الاكبر في العالم التي ما زالت تعترف بنظام تايوان.

● الراصد الجوي ●

● تتوقع دائرة الارصاد الجوية ان يكون الجو، اليوم الاربعاء ٤/٥، صافيا ويحتمل تكون ضباب في منطقة السهل الساحلي.

درجات الحرارة القصوى المتوقعة اليوم: ● جبال الجليل - ٣٠° ● الاغوار الشمالية - ٣٣° ● بحيرة طبريا وجوارها - ٣٥° ● القدس وضواحيها - ٣١° ● السهل الداخلي - ٣٣° ● السهل الساحلي - ٢٦° ● النقب - ٣٦° ● البحر الميت - ٣٠° ● ايلات والعربة - ٣٣°.

في البحر الابيض المتوسط تهب رياح شمالية - غربية بين خفيفة ومعتدلة ويكون البحر مائجا.

وفي بحيرة طبريا تكون المياه هادئة.

وفي خليج ايلات تهب رياح شمالية - شرقية بين خفيفة ومعتدلة وتكون المياه هادئة.

اسعار العملات الاجنبية

(بنك اسرائيل ١٩٨٩/٤/٤)

العملة	بتسيغ
● دولار امريكي	١,٨١٠٠ ش.ج
● جنيه استرليني	٣,٠٨٢٢ ش.ج
● مارك الماني	٠,٩٦٧٥ ش.ج
● فرنك فرنسي	٠,٢٨٧٠ ش.ج
● فرنك سويسري	١,١٠٥٠ ش.ج
● دينار اردني	٣,٢٥٨٠ ش.ج
● للمسافرين -	٢,٨٥٠ ش.ج
● دولار -	١,٨٠ - ١,٨١ ش.ج

مفتي مصر:

الجمعة - اول ايام رمضان

● القاهرة - الوكالات - قال الشيخ سيد طنطاوي، مفتي الديار المصرية، ان اول ايام شهر رمضان المبارك سيكون يوم الجمعة القادم، بعد غد.

ونقلت وكالة انباء الشرق الاوسط عن الشيخ طنطاوي قوله في مؤتمر صحفي ان المستحيل فلكيا رؤية هلال رمضان يوم الاربعاء، اليوم، وبذلك يكون الصوم المتوقع بالنسبة لجميع الاقطار الاسلامية هو يوم الجمعة.

اليوم، اضراب لمدة ساعتين في جميع مدارس البلاد

● حيفا - مكتب «الاتحاد» - تبدأ الدراسة اليوم في جميع المدارس في البلاد من الروضات وحتى المدارس الثانوية من الساعة العاشرة صباحا بدل الساعة الثامنة وذلك كخطوة احتجاجية من قبل المعلمين.

ويحتج المعلمون على المماطلة من قبل وزارة المالية في التوقيع على اتفاقية اجور جديدة معهم. واعلنت رئيسة نقابة المعلمين فرق الابتدائيين شوشانا ... ان المفاوضات مع وزارة المالية تجري منذ حوالي تسعة اشهر الا ان الوزارة ترفض الاعتراف بالاجحاف الذي يعاني منه المعلمون ...

هذا وقرر رؤساء نقابات المعلمين الاجتماع اليوم لتقرير خطوات القادمة لاستمرار كفاحهم.

٣٨ مليون مواطن امريكي محرومون من الخدمات الصحية

● براغ - خاص بـ «الاتحاد» - «كارثة... اجحاف ظالم» - بهذه الكلمات وصف ابرز خبراء الصحة الامريكيين نظام التأمين الاجتماعي في الولايات المتحدة. وقد استنكروا، بصفة خاصة، عدم تمتع ١٥ في المئة من السكان الامريكان (حوالي ٣٨ مليون مواطن) بالتأمين الاجتماعي علما بان تكاليف العلاج الطبي اصبحت باهظة.

... آن الاوان لاصلاح النظام الصحي الامريكي اصلاحا شاملا وقد جاء ذلك في مجلة «نيو انغلاند الطبية»، وهي اشهر المجلات الطبية الامريكية، في عددها الاخير ويقترح مشروعهم تخصيص موارد كافية في الميزانية السنوية لتمويل المستشفيات ودور المتقاعدين.

وفي العدد نفسه من المجلة علق رئيس تحريرها، الدكتور ارنولد ريلمان، على آراء الموقعين على المشروع ووجه نداء يدعو فيه جميع الاطباء الامريكان الى المساهمة في بناء نظام صحي جديد.

ولكن هل ستحظى مقترحات هؤلاء الخبراء في الصحة العامة بقبول ادارة بوش؟ لن يحدث ذلك على الارجح بالرغم من ان هناك ١٠ ملايين امريكي لا يتلقون اي علاج لسبب بسيط هو عجزهم عن تسديد المبالغ الكبيرة التي يكلفها العلاج الطبي.

توغل اسرائيلي شمال «الحزام الامني» في جنوب لبنان

● راشيا (لبنان) - الوكالات - ذكرت الشرطة اللبنانية ان قوات الاحتلال الاسرائيلي توغلت صباح امس الثلاثاء الى مسافة خمسة كيلومترات شمال القطاع الشرقي لمنطقة «الحزام الامني» في جنوب لبنان المحتل. واستهدف ذلك تعقب مدهمين عشوائي وتكثيف على هذا القطاع.

وحسب المصدر نفسه فان قوة مؤللة تضم دبابة من طراز «ميركافا» وحاملتي ناقلات جند اجتازت حدود هذه المنطقة نحو الساعة ٧,٣٠ بالتوقيت المحلي واتجهت نحو تلال جبل ... على بعد خمسة كيلومترات شمال «الحزام الامني» حيث كانت لا تزال موجودة بعد ساعتين من ذلك.

واضافت الشرطة ان المدفعية الاسرائيلية قصفت ليلا بلدات ... والبلالة وليا خارج «الحزام الامني» تمهيدا لعملية تقدمها، لكنها لم تشر الى وقوع ضحايا.

جنود «جفعاتي» ينكلون باهالي جباليا تحت غطاء حظر التجول!

● القدس - مكتب «الاتحاد» - علم ان اعمال تنكيل قاسيه قام بها جنود من لواء «جفعاتي»، مساء يوم السبت الماضي، في مخيم جباليا الخاضع لنظام حظر التجول. ومن بين الذين جرى الاعتداء عليهم مكرم شرقي رمضان (٢٥ عاما) التي كانت مع شقيقتها وحدهما في المنزل عندما داهم ثمانيه جنود بيتهما وامسكوا مكرم من شعرها خلال ضربها بوحشية وطرحوها ارضا مما ادى الى اصابتها برضوض شديدة.

واعتدى الجنود على افراد عائلة جمال حلاوة (٥٥ عاما)، الزوجة (عاليه - ٤٨ عاما) واولاده (عدي، ومي وعهد والحكم - ١٧ و ٢٩ و ١٩ عاما) واصيب الاخير بجروح وتورمات في الشفة العليا والوجه وانحاء الجسم كما حطم الجنود ادوات المطبخ وبعض اثاث البيت قبل مغادرته.

عقوبات مشددة ضد (٢٠) سجينا عربيا في الدامون بسبب اضرابهم في «يوم الارض»

● حيفا - لمراسلنا - انزلت ادارة سجن «الدامون» عقوبات مشددة بـ (٢٠) سجينا عربيا سبعة منهم سجناء امنيون بسبب اضرابهم في «يوم الارض».

وعلم مراسل «الاتحاد» من المحامي عصام خطيب، الذي زار يوم الاحد الماضي احد موكليه في سجن «الدامون» ان ادارة السجن حرمت المعتقلين الـ ٢٠ من زيارة الاهل مرتين متتاليتين وقلصت حجم الكنتينا الى النصف وحرمتهم من الخروج الى حفل بهجة طوال فترة السجن.

هذا وزجت سلطات السجن بـ ١٧ منهم في زنزانة واحدة لعدة ساعات وزجت باحدهم في زنزانة انفرادية.

بطاقة «خضراء» للصحفي معين شديد بسبب «ماضيه الامني السلبي»

● القدس - مكتب «الاتحاد» - واصلت قوات الاحتلال مضايقاتها ضد المواطنين الفلسطينيين في المناطق المحتلة بشكل انتقائي يتم بمنحهم بطاقات هوية مميزة، خضراء اللون (العادية برتقالية اللون) ومضاف اليها ملحق خاص يتم بوجبه منع صاحبها من دخول اسرائيل كي تحد من حركته بحجة توقيفه على كل حاجز عسكري باعتباره «مشبوها».

ويوم امس الاول اعطي الصحفي معين شديد، مراسل صحيفة «القدس» في طولكرم مثل هذه البطاقة، رغم انه لم يعتقل ولم توجه له اية تهم في اوقات سابقة الا ان سلطات الاحتلال منحته هذه «البطاقة» بسبب «ماضيه الامني السلبي» حسبما ذكرت صحيفة «هآرتس» يوم امس الثلاثاء.

الكاتب عدنان ضميري، الخارج من معسكر «أنصار ٣»:

شكرا لصحيفة «الاتحاد» لما بذلته من جهد في مجال الدفاع عن قضايا المعتقلين

● حيفا - مكتب «الاتحاد» - تلقينا في مطلع الشهر الجاري رسالة موقعة من الكاتب عدنان ضميري، من طولكرم، الذي أمضى في معسكر «انصار ٣» الرهيب ١١ شهرا، كان خلالها ممثلا للمعتقلين، قدم فيها «جزيل الشكر والتقدير» لجريدة «الاتحاد» على ما بذلته من جهد في الدفاع عن المعتقلين.

ويوجه ضميري بنداء الى القوى الديمقراطية في اسرائيل للوقوف الى جانبه والتضامن معه ضد عسف سلطات الاحتلال التي فرضت عليه، مؤخرا، امرا بالاقامة الاجبارية في الضفة الفلسطينية المحتلة لدى قامته يوم ٣/٢٨، باستبدال هويته الحمراء باخرى خضراء يحظر عليه وافراد أسرته زوجته واولاده، بموجبها من عبور الخط الاخضر والدخول الى اسرائيل.

وكما جاء في الرسالة التي صدرت يوم ٤/١ «الرفاق الاعزاء في صحيفة «الاتحاد» الغراء، وبعد،

«اتقدم اليكم بوافر الشكر والتقدير لما بذلتموه من جهد في الدفاع عن المعتقلين في «انصار ٣» وبقي لقضاياهم في فترة وجودي به وما اعلمه ايضا».

واضافت الرسالة: «لم تسنح لي الفرصة، حتى الآن، لزيارتكم والتعبير عن شكري ونقل تحيات زملائي، الذين ينظرون بفخر واعتزاز كبيرين الى صحيفتكم «الاتحاد» وذلك لمنعي من دخول اسرائيل او زيارة شقيقتي في يافا منذ خروجي من المعتقل بتاريخ (١٩٨٩/٢/١٥)، لقد تسلمت، اليوم (٤/١)، بطاقة الهوية الخضراء التي تحظر علي التحرك او السفر والتنقل حتى من مدينة طولكرم او التجول فيها بسبب المشاكل الكثيرة التي قد اتعرض لها على الحواجز التي يقيمها الجنود والناء التفتيش.

مع اشواقي بدوام التقدم والازدهار

عدنان ضميري».

ويشار الى ان الكاتب عدنان ضميري من مواليد مخيم طولكرم ٢٥١ عاما، وكان سجن ست سنوات عام ١٩٨١ بتهمة «الانتماء» الى منظمة التحرير، وقد رأس عام ١٩٨٣ مجلس اتحاد الطلبة في جامعة «النجاح الوطنية». ومنذ عام ١٩٨١ مراسلا لصحيفة «الشعب» المقدسية ثم عمل محررا في مجلة «العودة» عام ١٩٨٨.

وكانت سلطات الاحتلال فرضت عليه الاقامة الاجبارية عام ١٩٨٦ في طولكرم لمدة عام، وتم اعتقاله بتاريخ ١٩٨٨/٣/١٧ وزج به في معسكر «انصار ٣» الرهيب حيث امضى فيه ١١ شهرا ممثلا خلالها للمعتقلين، كما ذكر سابقا.

الاتحاد

صدر العدد الاول في ١٤ ايار ١٩٤٤

□ المحرر المسؤول: توفيق طوبي

هيئة التحرير

□ رئيس التحرير: اميل حبيبي
□ القائم بأعمال رئيس التحرير: سالم جبران
□ نائب رئيس التحرير: الطون شحيبر
□ سكرتيرة التحرير: سهام داوود
□ مدير التحرير: نظير مجلي
□ فريد غانم □ د. ادوار الياس
□ احمد ابو شنب □ سميح ابو خيط

مكاتب التحرير الرئيسية: حيفا، شارع الحريري ٩ هاتف ٥١١٢٩٩ و ٥٣٦٠٩٤ و ٥١٤٠٥٣ فاكسميلية ٥١١٢٩٢ مراسلات ص.ب ١٠٤ حيفا ٣١٠٠٠

مكاتب الادارة المركزية والاعلانات والاشتراكات والتوزيع: حيفا، شارع وادي جيحوت ٢٧ هاتف ٥٣٣٢٥٣ و ٥٣٢٢٥٤ مراسلات ص.ب ٩٠٩٣ حيفا ٣١٠٩١

□ مكاتب «الاتحاد» في المناطق:

□ مكتب الناصرة - «بيت الصداقة» - الناصرة - ص.ب ٤٢ الناصرة ١٦٠٠٠ هواتف: ٠٦/٥٥٦٣٣٠ و ٠٦/٥٥٥٨٣٤
□ مكتب القدس - عمارة النزهة الجديدة - شارع ابو عبيدة بن الجراح ٣ - الطابق الاول هواتف: ٠٢/٢٨٨٣٦٦ و ٠٢/٢٧١٤١٧ للمراسلة: ص.ب ٢٠٩٨٨)
□ مكتب عكا - ساحة فرحي - عكا القديمة. هاتف: ٠٤/٩١٢٤٣٦
□ مكتب ام الفحم - ساحة الميدان - ام الفحم. هاتف: ٠٦/٣١٢٦٢٨
□ مكتب الطيبة - الشارع الرئيسي - الطيبة هاتف: ٠٥٢/٩٩٢٣٨٦
□ مكتب البطوف - عرابة. هاتف: ٠٦/٧٨٤٦٦٤
□ مكتب كفر ياسيف - ابو سنان. هاتف: ٠٤/٩٦١٥٩١
□ مكتب يافا - تل ابيب - شارع اشكلا (٣) - هواتف: ٨١٠٥٣٣ و ٠٣/٨٣٧٤٩٢
□ المطبع: مطبعة «الاتحاد» التعاونية - شارع الوادي ٤٣ حيفا. هاتف: ٠٤/٦٧١٤٥٧

عمل يتصدف في القاهرة

اسرائيل تعد لعملية عسكرية تستهدف تقويض عملية السلام الفلسطينية!

● الكويت - «كونا» - صرح ممثل منظمة التحرير الفلسطينية في القاهرة، سعيد كمال، بأنه يستشعر قرب وقوع عملية عسكرية اسرائيلية ذات ابعاد سياسية، وذلك من خلال متابعته الدقيقة لما ينشر في الصحافة الاسرائيلية.

ونسبت صحيفة «الانباء» الصادرة هنا يوم الاحد الماضي اليه قوله ان الذي لفت الانتباه للصيحه المتوقعه هو تصريح رئيس الاركان الاسرائيلي دان شومرون، ومن خلال الحاجة الدائمة لما تكتبه صحافة اسرائيل بالعادات الشهر برالمه عملية عسكرية ذات ابعاد سياسية هدفها تقويض عملية السلام التي تقودها منظمة التحرير الفلسطينية.

واضاف، ردا على سؤال الصحيفة حول النتائج التي حققتها زيارة وزير الخارجية السوفييتية شفاردنادزه للمنطقة منذ اكثر من شهر، ان تلك الزيارة ...

... نظر عربيتين تم طرحها حول عقد اللجنة التحضيرية العربية للمؤتمر الدولي الا تطالب الاولى بضرورة التنسيق العربي من الآن بغض النظر عن تحديد موعد لاجراء المفاوضات في اطار المؤتمر الدولي بينما تقول الثانية انه لا داعي للدخول في التنسيق الحالي الذي يضم سوريا ولبنان وفلسطين والاردن ومصر قبل معرفة توجه الدول العظمى نحو عقد المؤتمر الدولي.

واوضح انه مع ذلك فهناك اتصالات ثنائية جارية الآن بين الاطراف العربية التي تعد من وجهه نظرهم الفضل بكثير من عقد اجتماع للمرة الاولى قد يكون من شأنه احداث الانقسامات في الصف العربي.

واكد ممثل المنظمة في القاهرة سعيد كمال تمسك منظمة التحرير الفلسطينية بعقد اللجنة الخماسيه طالما معنيون مباشرة بها ونترك تحديد الوعد وطريقه وكيفية عقد اللجنه للاطراف التي ستهتم.

ونسبت صحيفة «الانباء» الى كمال قوله ردا على سؤال حول دور الامم المتحده في الفترة المقبله ان دور الامم المتحدة واضح من خلال قراراتها المؤيدة والمساندة للحق الفلسطيني ونحن نرى ان على الامم المتحده في المرحلة المقبلة ان تبحث عن المتقاعس الذي يتهرب من السلام وان تنظر في لائحة العقوبات، ولا ان تتخذ الامم المتحدة اجراءات حاسمة بشأن تطبيق العقوبات لستبقى قراراتها حبرا على ورق.

وتعليقا على تحرك الادارة الامريكية الجديدة في المرحلة المقبلة نحو السلام خاصة بعد تصريح وزير الخارجية جيمس بيكر بمطالبة اسرائيل بالحوار مع المنظمة، وتعيين موشيه ارنس لذلك قال سعيد كمال «ان تعيين ارنس غير صحيح، لان خطاب بيكر كان امام اللجنة الفرعية لاعتمادات مجلس النواب، وقد ذكر صراحة انه اذا لم تجد اسرائيل عناصر غير منظمة قابلة وقادرة على الحوار والتفاوض معها فليس امامها الا منظمة التحرير الفلسطينية للتفاوض معها».

واضاف ان الادارة الامريكية سوف تضع تصورا، ولكنها لم تطرح مشروعا للسلام لانها تريد ان تبقي لنفسها حرية الحركة في المستقبل بحيث تضع نفسها مكان الشاهد اكثر من الشريك في عمليه السلام نظرا لعلاقاتها مع اطراف الصراع في المنطقه ولانه في اتفاقيات كامب ديفيد وقع كارتر عليها بوصفها شاهدا رغم ان امريكا كانت تقوم بدور الوسيط.

واعرب ممثل منظمة التحرير الفلسطينيه عن امله في ان يتم عقد القمة العربيه التي يدعى اليها من وقت طويل لاستثمار الانتفاضة ودعمها والتي ما زالت تحتاج الدعم العربي لمساندتها.

السلفادور

الجيش يعذب نقابيين ثم يقتلهما!

● براغ - خاص بـ «الاتحاد» - اعلن الاتحاد العالمي للنقابات في السلفادور ان عناصر من القوات المسلحة في شعب السلفادور ... مستوفل الاتحاد ...

وأشار الاتحاد الى ان عناصر من ... الركس ... في ٢٩ كانون الثاني ...

ترحيب عربي وعالمي بتسمية عرفات رئيسا لدولة فلسطين المستقلة

● ناطق رسمي سوفييتي: للشعب الفلسطيني كل الحق في اتخاذ الاجراء الذي يروق له من اجل تمثيله ● برقيات تهنئة من قادة المانيا الدمقراطية وتونس والسعودية ●

● موسكو - «و.ص.ف.» - رحب المتحدث باسم وزارة الخارجية السوفييتية، أمس الاول الاثنين بقرار المجلس المركزي الفلسطيني تسمية ياسر عرفات رئيسا لدولة فلسطين وقال ان للشعب الفلسطيني مطلق الحق في ان يقرر الاجراء الذي يشاؤه من اجل تمثيله.

● ياسر عرفات

وقال المتحدث في مؤتمر صحفي: «لقد وافق الاتحاد السوفييتي على نتائج الدورة التاسعة عشرة للمجلس الوطني الفلسطيني التي انعقدت في ١٥ تشرين الثاني/نوفمبر الماضي في الجزائر، الدولة الفلسطينية».

وكان المجلس المركزي الفلسطيني قرر، يوم الاحد الموافقة على قرار اللجنة التنفيذية لمنظمة التحرير الفلسطينية الاسبوع الماضي، تسمية عرفات رئيسا للدولة الفلسطينية.

ومن جهة اخرى افاد مصدر رسمي في الرياض ان الملك السعودي فهد بن عبد العزيز وولي العهد السعودي، الامير عبد الله بن عبد العزيز وجها امس الاول الاثنين رسائل تهنئة الى ياسر عرفات بمناسبة تعيينه رئيسا لدولة فلسطين المستقلة.

وجاء في رسالة الملك السعودي التي نقلت نصها وكالة الانباء السعودية «اننا نعرب عن ارتياحنا للثقة التي يوليكم اياها الشعب العربي الفلسطيني آملين ان يتمكن هذا الشعب من تحقيق تطلعاته».

ان الامير عبد الله اثنى من جهته ان يواصل الشعب الفلسطيني كفاحه حتى النصر.

وقال مصدر رسمي تونسي ان الرئيس زين العابدين بن علي وجه برقية تهنئة الى ياسر عرفات بمناسبة تعيينه رئيسا لدولة فلسطين المستقلة.

ونقلت وكالة الانباء التونسية عن الرئيس بن علي قوله في برقية التهنئة ندعو الله ان يتوج بالنصر نضالكم البطولي من اجل استرداد الاراضي الفلسطينية المحتلة وبناء دولتكم.

ويذكر ان تونس التي تستضيف القيادة السياسية لمنظمة التحرير الفلسطينية منذ سنة ١٩٨٢ كانت في مقدمة البلدان التي اعترفت بدولة فلسطين التي اعلنها المجلس الوطني الفلسطيني في ١٥ تشرين الثاني ١٩٨٨ في الجزائر.

وعلى صعيد اخر نشرت صحيفة «نويز دويتشلاند» الناطقة باسم الحزب الاشتراكي الموحد في المانيا الدمقراطية اليوم دائه نص برقية بعث بها رئيس الدولة وزعيم الحزب في المانيا الدمقراطية اريك هونيكر الى ياسر عرفات هنأه فيها على تعيينه رئيسا لدولة فلسطين المستقلة المعلنة في ١٥ تشرين الثاني ١٩٨٨.

وشدد هونيكر في رسالته على ان المانيا الدمقراطية ستبذل كل جهد لتعميق العلاقات التقليدية بين الشعبين.

وبعث زعيم المانيا الدمقراطية في نهاية برقيته الى رئيس منظمة التحرير الفلسطينية «تحيات التضامن» وتمنى له «الكثير من النجاح في منصبه ومسؤولياته الجديدة».

عودة الملك حسين الى عمان

● عمان - الوكالات - ذكر مصدر رسمي اردني امس الثلاثاء ان الملك الاردني الملك حسين عاد الى عمان الليلة قبل الماضيه اتيا من بغداد في ختام زيارة عمل قصيرة الى العراق.

واوضح المصدر نفسه ان الملك حسين اجرى خلال هذه الزيارة محادثات مع الرئيس العراقي صدام حسين حول التطورات على الصعيدين العربي والدولي.

واشار المصدر نفسه الى ان القائد تناول ايضا العلاقات الثنائية ووسائل تعزيز العمل العربي المشترك في اطار مجلس التعاون العربي الذي يضم الاردن والعراق ومصر واليمن الشمالي.

ورافق الملك الاردني في زيارته رئيس الوزراء زيد الرفاعي ورئيس الديوان الملكي، الشريف زيد بن شاكر، ومستشاره السياسي عدنان ابو عودة، ومستشاره الخاص، عامر خماش.

وزير دفاع المانيا الغربية الى اسرائيل من ٩ الى ١٢ نيسان الحالي

● بون - «و.ص.ف.» - اعلن رسميا امس الاول الاثنين في بون ان وزير الدفاع الالماني الغربي روبرت شولتس سيزور اسرائيل بين التاسع والثاني عشر من نيسان الجاري تلبية لدعوة تلقاها من نظيره الاسرائيلي يتسحاق رابين.

وحسب بيان صادر عن وزارة الدفاع الالمانية الغربيه فان شولتس سيقوم بزيارة وحدات تابعه لسلاحي الجو والبر.

واضاف المصدر نفسه ان رئيس الدولة، حاييم هرتسوغ ووزير المالية، شمعون بيرس سيستقبلان المسؤول الالماني.

كذلك يلتقي شولتس وزير الخارجية موشيه ارنس ورئيس بلدية القدس تيدي كوليك.

انفجار قنابل في انقرة واسطنبول

● انقرة - الوكالات - نقلت الصحف التركية عن الشرطة ان خمس قنابل انفجرت الليلة قبل الماضية في انقرة ...

● انقرة - الوكالات - قال وزير الدولة المصري للشؤون الخارجية، بطرس غالي، ... رئيس الوزراء السوداني الصادق المهدي ... يوم الاحد ... اتفاق الدفاع المشترك ...

... في تعليق من واشنطن حيث يرافق الرئيس المصري حسني مبارك في زيارته الى الولايات المتحدة نشرته صحيفة «الاهرام» القاهرية امس الاول الاثنين ...

مجموعة الدول الصناعية: اية زيادة في سعر الدولار ستكون ذات مردود سيء

● واشنطن - الوكالات - اكد كبار مسؤولي المال في مجموعة الدول الصناعية الكبرى السبع مجددا، هذا الاسبوع، على اهمية التعاون من اجل استقرار اسعار الصرف مشيرين الى ان اية زيادة في سعر الدولار ستكون ذات مردود سيء.

العجز الموازنة في الدول التي تعاني عجزا وخاصه في الولايات المتحدة وكندا وايطاليا امر ضروريه. واضاف ان البلدان ذات الفائض المهم يجب ان تواصل سياستها الاقتصادية والتنظيمية التي تتيح تحقيق نمو يتناسب مع الطلب الداخلي من دون تضخم.

وحول مسألة الديون اوضحت المجموعة على استراتيجية الديون يجب ان تتعزز ...

تضامن اهالي القرى المجاورة أفشل هجمة الاحتلال على سلواد

● القدس - كتب حسين فرج الطويل

شهدت بلدة سلواد، ١٤كم شمال شرق رام الله، مواجهات وصدامات مع قوات جيش الاحتلال الاسرائيلي خلال يومي السبت والأحد استمرت حتى صباح الاثنين ٣ نيسان الجاري. واسفرت عن جرح خمسة فتيان وشبان تتراوح اعمارهم بين ١٠ و ٢٣ عاما واصابة امرأتين على ...

... الليل، حيث ارتكزت القوة العسكرية في مدخل البلدة، قرب مفترق طرق سلواد - يبرود - المزرعة الشرقية، واقامت نقطة عسكرية هناك اطلقت في ساعه الشبان والرجال المتوجهين الى مواقع عملهم حيث استمر هذا الاجراء حتى الساعة الثمنة من صباح الاحد ٤/٢

وعندما حاولت القوه العسكرية دخول البلدة مرة اخرى واجهها الشباب الذين احتجزت بطاقات هويتهم ...

... في المواجهات جنبا الى جنب اهالي سلواد كما استضافت القرية عددا من شباب سلواد المطاردين، وقدمت لهم الاسعافات الطبيه اللازمة.

كما جرت مواجهات وصدامات مع الجيش في قرى دير جرير والطيبه وكفر مالك خلال يومي السبت والاحد لتخفيف الضغط عن اهالي سلواد.

... الاظلرات في الطريق التي تربط قريتهم بسلواد.

قسم من شباب يبرود تمكنوا من الوصول الى بلدة سلواد، حيث اقاموا متاريس، وبهوا الشباب هناك الى خطر التقدم عبر اشجار الزيتون في الجهه الغربية، حيث كانت تنتشر قوة من الجنود.

انسحاب الجيش تم عند الساعة الثانية بعد منتصف ...

● الزعيمان السوفييتي، ميخائيل غورباتشوف والكوبي فيدل كاسترو، يحييان جماهير المستقبلين التي احتشدت في شوارع العاصمة الكوبية هافانا احتفاء بالزيارة التي يقوم بها غورباتشوف في كوبا ●

(صورة من «و.ص.ف.»)

الصادق المهدي

الاتفاق مع الجنوب - لمصلحة كل الشعب السوداني

● اتفاق الدفاع المشترك مع مصر - ملغي ●

● الخرطوم - اعلن الصادق المهدي رئيس حكومة السودان في مقابلة مع اذاعة لندن مساء امس الاول (الاثنين) ان الاتفاق مع المتمردين في جنوب السودان الذي يوقف القتال ويضمد الجرح المفتوح منذ عدة سنوات، هو اتفاق لمصلحة كل شعب السودان في شماله وجنوبه.

وقال انه هو منذ البداية ايد الاتفاق ولكن الحزب الديمقراطي والجبهة الاسلامية هما اللذان عرقلا الاتفاق.

وقال ان الاتفاق للدفاع المشترك بين السودان ومصر هو عمليا اتفاق ملغي. وقال ان هذا الاتفاق تم في عهد جعفر ...

ورغم غالي ان المعاهدة الموقعة في العام ١٩٧٦ كانت تهدف اساسا الى تأمين الدفاع عن احد البلدين في حال تعرضه الى اعتداء خارجي وليس في حال حدوث اضطراب داخلي او حرب اهلية.

واضاف غالي «المهم في اية معاهدة ليس الاتفاق نفسه بل الارادة السياسية لدى الطرفين. وفي حال زالت هذه الارادة لدى اي من الطرفين لا يعود لهذا الاتفاق اية قيمة».

ونقلت الصحيفة عن مصدر مصري مسؤول قوله ان مصر تعتبر ان علاقات مصرية - سودانية يمكن ان تساعد السودان على تسوية خلافاته الداخلية اكثر من المساعدة العسكرية المصرية. واضاف ان مصر مقتنعة بأن الوضع في جنوب السودان «لا يمكن حله بالوسائل العسكرية بل عبر المصالحة الوطنية».

اسرائيل تدفع مرتبا شهريا للجاسوس الامريكي السجين بولارد

● نيويورك - الوكالات - ذكرت مجلة «نيوزويك» في عددها الاخير ان الحكومة الاسرائيلية تضع شهريا مبلغ خمسة الاف دولار في حساب مصرفي في اسرائيل باسم محلل سابق في البحرية الامريكية يقضي عقوبة السجن مدى الحياة في الولايات المتحدة بتهمة التجسس لصالح اسرائيل.

وقالت المجلة في عددها الذي يحمل تاريخ ١٠ نيسان نقلا عن كتاب «ارض الكذب» لمراسل صحيفة «جيروزاليم بوست» وولف بليتزر ان الجاسوس جوناثان بولارد المحلل السابق في اجهزة استخبارات البحرية الامريكية سيعمد بالتأكيد صفقة تمكنه من التوجه الى اسرائيل.

وصرح مسؤول في الحكومة الاسرائيلية طلب عدم ذكر اسمه انه سيحصل على اموال وشقة جميلة على الارجح ولكن لا شيء غير ذلك.

وذكرت الصحيفة ان بليتزر لم يثبت ان نشاط بولارد كان مسموحا به على اعلى مستوى في اسرائيل. ومع ذلك صرح عدد من المحللين الاسرائيليين لمؤلف الكتاب بان عددا من الوزراء اشتبهوا في وجود جاسوس لهم في واشنطن الا انهم «غضوا الطرف عن الامر».

رئيس السودان يزور السعودية

● الرياض - وصل رئيس مجلس رأس الدولة في السودان حسين الميرغني الى الرياض في زيارة رسمية تلبية لدعوة من الملك السعودي فهد.

وكان الميرغني قبل هذا زار سوريا زيارة قصيرة اجرى خلالها مباحثات مع عبد الحليم خدام نائب رئيس الجمهورية السورية.

كلمة الاتحاد

التغيير في الموقف الامريكي - مهم.. وليس كافيا!

□ اعلن الرئيس الامريكي جورج بوش في اثناء استقباله للرئيس المصري حسني مبارك، امس الاول، ان هناك ثلاثة اهداف يجب تحقيقها من عملية السلام في الشرق الاوسط. اولا انهاء الاحتلال ثانيا تحقيق الحقوق السياسية للفلسطينيين. ثالث ضمان امن اسرائيل. وقد انتهت الصحف العبرية امس الى ان بوش قد رتب الاهداف الثلاثة على النحو المذكور اعلاه. كما اعلن مصدر مقرب جدا من بوش ان الاستيطان الاسرائيلي في المناطق الفلسطينية المحتلة هو عقبة في طريق السلام.

ومع ان الموقف الرسمي الامريكي ما زال بعيدا عن الموقف الصحيح والواقعي والواقعي الذي يتبناه المجتمع الدولي كله وهيئة الامم المتحدة لحل نزاع الشرق الاوسط، فانه نلاحظ تغييرا ايجابيا في الموقف الامريكي من علاماته البارزة الحوار الرسمي والعلني مع م.ت.ف.

وقد رحب امس صلاح خلف (ابو اياد) بالتغيرات الايجابية في الموقف الامريكي مؤكدا انها «غير كافية. غير كافية بكل تأكيد. لان المطلوب من الولايات المتحدة مشاركة الاتحاد السوفييتي والدول العظمى الاخرى وهيئة الامم المتحدة في دعم التطور نحو الحل العادل والسلمي والواقعي الذي يصحح حقا تاريخيا لجهة الفلسطينيين ويعطيهم الحرية والاستقلال ويعطي الامن والاستقلال والطمأنينة لكل شعوب الشرق الاوسط بما فيها الشعب الاسرائيلي والشعب الفلسطيني».

ان هذا التغيير، في الاتجاه الصحيح، في الموقف الامريكي لم يتحقق بالزحف على البطون ولا بالتوسل الرسمي العربي، بل تحقق ببطولات الانتفاضة وتضحياتها، تحقق بالتطور السياسي السلمي الشجاع والفعال لمنظمة التحرير الفلسطينية، تحقق بالوزن العملاق للسياسة السوفييتية المنطلقة لحل كل النزاعات الاقليمية بما فيها نزاع الشرق الاوسط والمتضامنة بفعالية وقوة مع القضية الفلسطينية العادلة، تحقق بالوزن العملاق للرأي العام العالمي.

ولا شك في ان ارادة المجتمع الدولي يجب ان تزيد وتضاعف [illegible]

«الاتحاد»

يوم الارض.. نفير قوي للوحدة دفاعا عـن الأرض والبقاء والعيش الكـريم

• نرفع صوتنا مستنكرين ومنددين بأعمال القمع الوحشية التي تمارسها قوات الاحتلال في المناطق المحتلة ضد الشعب الفلسطيني البطل، شعب الانتفاضة الباسلة •

• بقلم: توفيق طوبي •

• ننشر فيما يلي نص الكلمة السياسية الهامة التي القاها النائب توفيق طوبي في مهرجان يوم الارض في الطيرة - ١٩٨٩/٣/٣٠

[illegible]

تلتحم اليوم معركتنا القائمة من اجل المساواة والكرامة في وطننا مع تضامننا العادل والطبيعي مع انتفاضة شعبنا العربي الفلسطيني التي تدخل شهرها السادس عشر، مؤكدة، خصوصا في السنة الاخيرة، لانفاق كاسب ... [illegible]

الارض، وسيبقى يوم الارض الخالد نفيرا ... دفاعا عن الارض ومن اجل الحقوق المتساوية والعيش الكريم في وطننا.

[illegible]

يوم في حياة بيت لحم

• تقرير: محمد مناصرة - القدس العربية المحتلة •

السبت ١٩٨٩/٤/١

[illegible]

من يوافق على اقتلاع ضميره يقتلع نفسه من بين اهله

[illegible]

• ناظم بدر - محرر جريدة «صرايا» •

ماذا يمكن خلف تضخيم شأن «حرس الحدود»؟!

[illegible]

• غالب سيف - يانوح •

(عضو سكرتارية لجنة المبادرة الدرزية)

شمير يجمع اعوانه من يهود العالم

اهل «البلا» يا ليل سابو مضاجعهم وتجمعوا يا ليل صحبة وشمير معهم

[illegible]

(ابو الشريف)

• تهانينا الحارة •

[illegible]

تهنئة

عهود هاشم شبيطة

[illegible]

اوراق من تظاهرة الاوسكار السينمائية

● داستن هوفمان وجودي فوستر افضل ممثلين لعام ١٩٨٨ ●

● لوس انجلس (الولايات المتحدة) - و.ص.ف - الممثل الامريكي الكبير داستن هوفمان (٥١ عاما) الذي فاز بجائزة الاوسكار كأفضل ممثل عن دوره في فيلم «رجل المطر» كان حصل قبل عشر سنوات على اوسكار اخر لادائه في فيلم «كرامر ضد كرامر» واوسكار افضل ممثل مساعد عن فيلم «جاهيوته» عام ١٩٧٣.

ويقوم داستن هوفمان في فيلم باري ليفنسون «رجل المطر» بدور المعاق ريمون الاتوماتي القادر على اجراء العمليات بسرعة تفوق سرعة الكمبيوتر وقام هذا الممثل الشديد الاتقان، كما في الافلام السابقة، بجهد كبير جدا لاضفاء طابع المصداقية على هذه الشخصية المحورية بالنسبة الى قصة الفيلم ويتقمص هوفمان دور مريضه الى حد الالتصاق بها واوضح اخيرا انه سعى الى التقصي في البحث عن وثائق، فالتقى اطباء ومرضى وعائلاتهم ويتضمن الفيلم وقائع اكيدة مثل واقعة سقوط ٢٤٦ عود ثقاب على الارض يتمكن رايمون من عدها خلال ثوان!

ولد داستن هوفمان في العام ١٩٣٧ في لوس انجلس لوالد يعمل رساما للكارتونات وبدأ مهنته ممثلا في التاسعة عشرة من عمره وتعود اولى مواجهاته السينمائية الى فيلم «الخريج» في العام ١٩٦٧ وقد رشح لجائزة الاوسكار لدوره فيه. وتلت هذا الفيلم افلام «ماكداي كاوبوي» (عام ١٩٦٩) و«كلاب من قش» (١٩٧١) و«بابيون» (١٩٧٣) و«لني» (١٩٧٤) و«رجال الرئيس» (١٩٧٦) و«رجل الماراثون» (١٩٧٦) و«كرامر ضد كرامر» (١٩٧٩) و«توتسي» (١٩٨٢).

ولا يزال هوفمان بعد عشرين عاما على فيلمه يبعث كممثل يتحدى مظاهر الشباب بسبب شكله العادي المتناقض مع معايير الجمال الهوليوودي!

● جودي فوستر من الطفولة الى النضج.

● اكد فوز جودي فوستر بجائزة الاوسكار كأفضل ممثلة عن ادائها في فيلم «المتهمون» لجوناثان كابلان تفتحها كممثلة.

وهذه هي جائزة الاوسكار الاولى التي تحصل عليها هذه الممثلة البالغة من العمر ٢٦ عاما والتي طالما لعبت دور الصبية التي لا تكون بالضرورة بريئة. وكانت اثارت اهتمام الجمهور ولقيت نجاحا كبيرا في فيلم «سائق التاكسي» (العام ١٩٧٦) التي لعبت فيه دور مومس تبلغ من العمر ١٢ عاما. وكان دورها الصعب في ذلك الفيلم الذي رشحها للحصول على جائزة الاوسكار لافضل ممثلة لدور ثانوي.

وكانت اليشيا كريستيان (وهو اسمها الحقيقي) بدأت حياتها الفنية في سن مبكرة فظهرت في الثالثة من العمر في بعض الافلام والت دعاية التلفزيونية ثم اهتمت بادوار الاطفال في مسلسلات تلفزيونية وافلام معدة للتلفزيون. وكان من نتيجة قيامها بدور طريس الفاتنة الشابة في فيلم سائق التاكسي ان تغيرت صورتها بشكل جذري. فظهرت جودي فوستر التي كانت لا تزال في الثالثة عشرة من العمر نضجا كبيرا وعبرت فيما بعد عن مشاعرها، فقالت «كنت اعلم انه علي ان اكون ممتازة والا فان حياتي الفنية ستنهار».

وتقوم فوستر في «المتهمون» بدور خادمة في بار، تقع ضحية عملية اغتصاب جماعية وتتهم بانها اثارت هذا الاعتداء. وكانت الممثلة الشابة اوضحت عند عرض الفيلم لأول مرة على الجمهور انها احب هذا الدور واعتقد ان الجمهور يحبه ايضا. من المحتمل الا يحب الناس الدور في بعض الاحيان لكن هذه الفتاة تلك طبعها انسانياه.

وتلقت جودي فوستر الاعلان عن حصولها على الاوسكار بضحكة عالية، وشكرت في كلمتها عائلتها على التربية التي تلقتها. وقالت خلال حفل تسليم جوائز الاوسكار العادي والستين على المسرح «يمكن ان تكون لها مبررات انسانية ويمكن ان تكون ايضا ظاهرة ثقافية لكنها غير مقبولة. هذا هو موضوع الفيلم».

اخيرا، تجدر الاشارة الى ان اسمها كان احتل الصفحات الاولى في الصحف بعد محاولة جون هنكلي في اذار ١٩٨١ اغتيال الرئيس ريغن لاثارة انتباه الممثلة التي قال انه مغرم بها الى حد الجنون.

● النجمان داستن هوفمان وجودي فوستر في صورة تذكارية بعيد استلامهما لتمثالي الاوسكار الذهبيين ● (صورة من و.ص.ف)

في المحاكم الامريكية

الجلاد يقبض اجرته رغم عدم تنفيذه المهمة الخاصة!

● واشنطن - و.ص.ف - بعد شهر من البحث المحموم تمكنت ولاية واشنطن (الشاطئ الغربي للولايات المتحدة) من العثور على جلاد قادر على تنفيذ الحكم بمتهم وفق الاصول ولكنه ارسل من حيث اتى بعد تأجيل تنفيذ الحكم في اللحظة الاخيرة.

وتعتمد ولاية واشنطن التي لم تنفذ اي حكم بالاعدام منذ ٢٦ عاما طريقتين رسميتين لتنفيذ الاعدام، هما الشنق او الحقنة السامة وبما ان المحكوم بالاعدام (تشارلز كامبل لارتكابه ثلاث جرائم قتل)، رفض الاختيار بين الطريقتين، فقد كان على الولاية تطبيق الحل الاول، اي تنفيذ الاعدام شنقا.

الا ورغم رواج عمليات تنفيذ حكم الاعدام في الولايات المتحدة (١٠٨١ عملية منذ استئناف العمل به عام ١٩٧٦)، فان الاعدام شنقا لم يعد يطبق منذ ربع قرن تقريبا واستبدل بوسائل باكثر تطورا (غرفة الغاز والكرسي الكهربائي والحقنة السامة المميتة).

لم تكن لدينا فكرة توجهنا الى ولايات اخرى ما زالت تتبعها مثل نيوجرزي ومونتانا وديلاوير.

ومن دون الدخول في التفاصيل، اوضح جوسون انه كان لا بد من التأكد من ان الشخص كفؤ حتى لا يجعل من عملية تنفيذ الاعدام امرا اكثر ازعاجا مما يجب ان يكون. ومن الاشخاص الذين رفضت ترشيحاتهم لاداء هذه المهمة كان هناك نساء.

وحول هذا الموضوع صرح ريتشارد بيبر، وهو احد المسؤولين في سجن موالا والاه لصحيفة «نيويورك تايمز» ان الاعدام شنقا عملية معقدة اكثر بكثير مما يبدو فالاعدام شنقا علم تدخل فيه الرياضيات وحسن اختيار الوقت والمسافة.

وما يمكن قوله هو انه امكن في نهاية الامر العثور على «مشاوري» القادر الذي رفض جوسون الكشف عن هويته ومهاراته سوى انه «مواطن امريكي» كان على اتم الاستعداد للمهمة.

الا ان تأجيل تنفيذ الحكم الذي حرم الجلاد من عمله لم يحرمه من تعويضاته. فقد اوضح جوسون انه «تلقى (الجلاد) مبلغ ١٤٠٠ - ١٥٠٠ دولار ثمن اتعابه مع العلم ...

طفلة تشهد وفاة والدها دون علمها!

● فرانكفورت (المانيا الغربية) - و.ص.ف - اعلنت الشرطة يوم الاحد الماضي ان طفلة في السادسة من عمرها بقيت ٣٠ ساعة على الاقل بالقرب من والدها (٣٤ عاما) الذي توفي بسبب جرعة كبيرة من المخدرات في سيارته في ...

باميلا بورديس تعالج جروحها في هونغ كونغ

● اللقاء الكبير ! ●

● طفلة صغيرة فرحة بلقائها مع هذه الدراجة الخشبية العملاقة المنتصبة امام متحف الدراجات الفرنسي ● (صوره من و.ص.ف)

في ختام اجتماعها

منظمة عربسات توافق على مبدأ اطلاق قمر صناعي ثالث

● مسقط - و.ص.ف - اعلن مصدر رسمي عماني ان الجمعية العمومية الثانية عشرة لمنظمة عربسات وافقت يوم السبت الماضي في ختام اعمالها التي استغرقت ثلاثة أيام في مسقط، على مبدأ اطلاق قمر صناعي ثالث، دون ان تعلن اختيارها للجهة التي ستتولى ذلك.

وتمتلك منظمة عربسات للاتصالات بواسطة الاقمار الصناعية قمرين قامت بصنعهما شركة «ايروسباسيال» الفرنسية وقد اطلقا الى مداريهما عامي ١٩٨٥ و ١٩٨٦ كما تمتلك قمر ثالث ما زال بدون صيانة منذ عام ١٩٨٧ والقمران الاولان اللذان تنتهي فترة عملهما خلال سبع سنوات كانا اطلقا بواسطة صاروخ «اريان» الاوروبي واحدى مركبات الفضاء الامريكية.

وستقوم عربسات في ما يتعلق باختيار الجهة التي ستتولى صنع القمر الصناعي الى مداره وكي تنص توصيات الجمعية العمومية بالتصالات على قاعدة افضل العروض المالية. وسيرفع قبل تحديد خيارات تقريرا الى لجنة شكلت في مسقط تضم وزراء الاتصالات في ثماني دول عربية هي عمان والكويت والاردن والعراق والعربية السعودية والمغرب والبحرين وسوريا.

من جهة اخرى اقرت الجمعية العامة بإجراء دراسات تقنية حول تمديد فترة عمل القمرين الاولين. وطلبت من شركة «ايروسباسيال» ان تعهد في الصاروخ الثالث القطع الموجودة في القمرين الاولين والتي تبين وجود العيوب بها.

واستنادا الى توصيات الجمعية، فان لجنة الوزراء الثمانية يجب ان تنكب على التفكير في افضل الوسائل لجعل عربسات استثمارا ذا مردود مالي.

يذكر ان عجز المنظمة يبلغ حوالي ٦٠ مليون دولار بسبب الاستثمار غير الكامل لشبكتها كما يرى المسؤولون فيها.

وكانت الجمعية قررت باجماع اعضائها (الدول الاعضاء في الجامعة) باستثناء ليبيا في اول ليوم عملها عودة مصر التي ابعدت من المنظمة عام ١٩٧٩ بعد توقيع معاهدة «كامب ديفيد».

رجل دفنته الملفات!

الاتحاد قبل ربع قرن

اهالي اكسال يجمعون على مقاومة خطر سلب اراضي القرية

● اكسال - مراسلنا - استجاب جمهور غفير لدعوة المحامين حنا نقارة وعبد الحفيظ دراوشة لحضور الاجتماع الذي عقد في بيت السيد عبد السلام دراوشة للتداول حول مؤامرة الحكومة الهادفة الى نزع ملكية القرية في ارض الوعرات، وتهديد اصحاب البيوت بهدم ما بنوه على هذه الارض اذا لم يحصلوا على رخص بناء.

وتكلم في الاجتماع اضافة الى المحاميين نقارة ودراوشة، منعم جرجورة عضو لجنة الحزب الشيوعي المركزية، فدعوا اصحاب البيوت المهددة بالهدم وسائر اهل القرية الى توحيد الصفوف دفاعا عن اراضيهم وبيوتهم، ودعوا رئيس واعضاء المجلس المحلي الى تبني قضية الدفاع عن ارض الوعرات، والزام الحكومة بتسجيل هذه الارض باسم المجلس المحلي والقيام بتوزيع الارض على اهالي القرية بالعدل والمساواة.

وقد حضر الاجتماع بعض اعضاء المجلس المحلي، فاستقبلوا هذه الكلمات بالترحاب ووافقوا عليها. هذا وقرر المجتمعون تخويل المجلس المحلي الصلاحيات العامة للتكلم باسم اهالي القرية، وتبني الدفاع عن هذه الارض، ووافقوا على توقيع عريضة تقدم الى الجهات المختصة بهذه المطالب.

ابرز العناوين التي تصدرت العدد

■ نقابات العمال تعلن اضرابا عاما ضد الحكم الرجعي في البرازيل - شركات النفط الاحتكارية اول المعمرين .. خطر حرب اهلية يخيم على البرازيل.

■ مظاهرات في صنعاء ضد عدوان بريطانيا - اليمن تحتج للاعتداء على بلدة حريب امام مجلس الامن.

■ هنغاريا استقبلت بحماس الوفد السوفييتي - خروتشوف يعلن انا نعمل من اجل توطيد العالم الاشتراكي وتقويته.

■ مؤتمر العمال العرب الدولي المجتمع في قطاع غزة يقرر تحديد علاقات النقابات العربية مع المنظمات الدولية على اساس موقفها من القضايا العربية وفلسطين .. المؤتمر يؤيد قرارات القمة العربية ويدعو الى تصفية القواعد في العالم العربي.

(«الاتحاد» - ١٩٦٤/٤/٣)

صندوق العجب

■□ اخلاء منزل من سكانه «الاليفين»!

● استنفرت قوات الامن في ساوباولو وجهزت قوة من ٢٥ عنصرا وسبع شاحنات صغيرة للقيام بعملية خارقة. العملية هي اخلاء احد البيوت في المدينة البرازيلية المكتظة من ٢٨٠ كلبا وعشر قطط! صاحبة البيت «بقي ببكائه ودمعت عيناها عندما رأت هذه الحيوانات الاليفة وهي تتدافع امام رجال الشرطة واكدت انها كانت تعامل حيواناتها برقة خلافا لما يدعيه الجيران الذين تقدموا بشكوى عن سوء معاملة هذه المخلوقات.

■□ مهمات خاصة!

● الاعمال الفنية واللوحات لن تمر بسهولة عبر الحدود بعد ان اكتشف مهندسان فرنسيان مادة ترش على اللوحة او العمل الفني. هذه المادة الجديدة لا لون لها ولا رائحة ولا تشكل اي خطر لكن الكلاب المدربة وحدها قادرة على اكتشافها. اذ ان الكلاب تملك ٢٢٠ مليون خلية للشم مقابل خمسة ملايين فقط يملكها الانسان.

■□ طيور هيتشكوك تبعث من جديد!

● لقي سائق شاب في التاسعة عشرا من عمره مصرعه في حادث سير في منطقة المارن الفرنسية بسبب عصفور دخل سيارته من زجاج النافذة المفتوح! وقد اصيب العصفور بالذعر وراح يتخبط في محاولة للخروج من السيارة، الامر الذي ارتبك السائق وتسبب في حادث سير اودى بحياته.

■□ الممثلة كيم بازنجر تشتري قرية!

● اشترت الممثلة الاميركية كيم بازنجر قرية برازلتون في جورجيا بمبلغ ٢٠ مليون دولار من عائلة كانت تملكها منذ اكثر من قرن، ويسكن هذه القرية حوالي ٥٠٠ شخص، وبذلك امتلكت الممثلة ٧٢٠ هكتارا من الاراضي وشبكة لجر وتوزيع مياه ومصرفا ومركز تجارب وعددا من المحلات التجارية الصغيرة و٥٠ منزلا. وتعتزم بازنجر التي امضت طفولتها في هذه البلدة المهجورة تجديد عدد من المباني واقامة مراكز سياحيه في القرية.

■□ معقول !!!!!

● القت شرطة رامب القبض مؤخرا على رجل شوى رضيعا يبلغ من العمر اربعة اشهر(!!). فقد هاجم هذا الرجل امرأة كانت تحمل رضيعها بين يديها وخطف منها طفلها الاخر وضربها بعنف، واستولى على الرضيع واشعل النار لطهيه وبدا على الفور في اكله! وكان لا يزال يلتهم ضحيته عندما اعتقل.

هواجس مسرحية

ضريبة السيجارة!

● المسطوطة تعج بالمصانع والعمال.. ولكنه هذه امرة تعج، وككل الورات بالعمال العرب.. والاخرة تحول الى «معاليه ادوميم» وال يزره مركزية لتطوير البلد والمصانع في «اسرائيل». وبالرغم من الراتب الزهيد الذي القاضاه من «الخواجا» فقد كان جندي الاحتلال الواقف على «المحسوم»، علمي القد علمونا هذا الاصطلاح الذي يعني بلغتنا «نقطة التفتيش»، كان يوافقنا مع كل مطلع فجر ومع كل مغيب شمس ويفرض على ركاب الباص «المكتظ بالعمال» «سيجارة» فيجمع مع الفجر ستين سيجارة ومع غياب الشمس ستين اخرى، لما لنا من احتلال جشع.

والخيرا ضاق «درمي» بعد اليوم السابع او الثامن من المرور على «المحسوم» وراودني شعور بان سيجارتي التي اخسرها كل يوم هي «خاوة» او ضريبة، لا منطق فيها الا الاستبداد.

وقال صديقي.. يا عزيزي انها مجرد سيجارة، المهم ان يسمحوا لنا بالعبور الى مكان عملنا، الى لقمة عيشنا

- يا اخي انهم يستغلوننا، ولا يحضرنا لقمة عيشنا بعرق جبيننا، دعنا نرفض مرة واحدة.

- يا شباب لا سجاير بعد اليوم

صعد الجندي الى الباص وابتسم ابتسامة عريضة وقال:

- كل واحد يحضر سيجارته..

ولا حراك في الباص وكأن الطير واقف على رؤوس العمال.

ورأى الجندي ان الشباب يضمرون له شيئا ما..

- انت! هات سيجارة.

- في نهاية الشهر عند استلامي راتبي اعطيك سيجارة.

فجن جنونه وبدأ يصرخ بغير اتزان - انزلوا من الباص.

وقف الجميع على الرصيف صفا واحدا

- والآن تمارين الصباح، استرح، استعد، اسرح، استعد.

كانت اوامره مليئة بالتحقير وعاملنا كأننا اطفال مدرسة يؤدون تمارينهم الصباحية، والويل لمن يرفض الانصياع لأوامره. ولكن لا بأس فهو لا يعرف اننا استفدنا قليلا من هذه التمارين، على الاقل انها حجة جيدة لترك التدخين، وعودة الى الرياضة وللمحافظة على لياقتنا العمالية.

كلمات متقاطعة

● ● لغز رقم (٢٧٢) ● ●

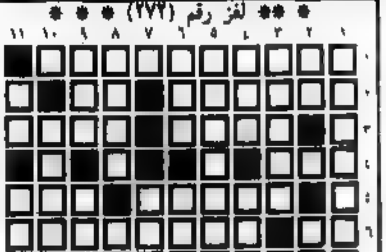

● اعداد: حسين خالد الخيارية - ام الفحم

● زجليات ● عبد دعيم ● عبلين ●

الى اسرى الحرية

(مهداة الى شعب الانتفاضة)

يا شعبي جبينك عالي | مكلل بالغار
ورح تبقى شعبي غالي | طفل وختيار
رايات المجد تلالي | فوقك يا دار
والانتفاضة تعالي | والكل جنود

● ● ●

مطلب شعبي استقلال | ودولة بالاوطان
بالطلعة شرف اطفال | ثورة بركان
جيش المحتل قتال | بيطلق رصاصه
لتقتل واسر واعتقال | الصمود الصامد

● ● ●

مطلب شعبي الحرية | والعز اسوار
ودولة حرة وعربية | تالرا الاحرار

الجبهة تطالب باعلان اضراب مفتوح في المدارس وعدم الاكتفاء بساعتي اضراب

● المطالبة باقامة ندوة حول مشاكل التعليم العربي ويفتح بيت للمعلم في احدى القرى او المدن العربية ●

● حيفا ـ لمراسل خاص ـ عقد فرع حيفا في نقابة المعلمين، مساء يوم الاثنين ٨٩/٤/٣، جلسته الدورية وحضرها عن الجبهة الاستاذان سعيد ياسين ومكرم سعيد.

افتتح الجلسة رئيس الفرع بن شباط، حيث قال ان نقابة المعلمين لم توقع حتى الآن على اتفاقية الاجور مع الحكومة مثل غيرها من النقابات الاخرى والتي سيحصل بموجبها جمهور المعلمين في حالة توقيعها على زيادة في الاجور بنسبة ١١٪ حصل المعلمون منها دون التوقيع عليها على ٥٪.

ويرجع عدم توقيع نقابة المعلمين على الاتفاقية المذكورة الى سعيها للحصول على زيادة اكثر من ١١٪ اي حتى حصل الزيادة الى ١٣٪ او ١٤٪. ولكن المشكلة، اضاف بن شباط، ان وزارة المالية تشترط مقابل ذلك ان يتنازل المعلمون عن بعض الانجازات مثل استغلال حصة التربية الرياضة العادية وغير ذلك.

واضاف بن شباط ان هناك بعض التغييرات بالنسبة لوظيفة المعلمة الام حيث يتم الاتفاق الجديد امكانية زيادة حصصها من (٢٤) حصة الى (٢٧) اسبوعيا التي تأخذ (٩٠٪) من الراتب عند بلوغ اولادها سن الـ ١٤.

وطالب بن شباط اعضاء الفرع بتقديم اقتراحات لاقامة فعاليات تربوية يرغبون في ان يتبناها الفرع.

وخلال النقاش طالب عضوا الجبهة بزيادة لمعية في الاجور بنسبة (٥٠٪) على الاقل وان يكون هناك اضراب مفتوح الى ان تستجيب الحكومة لمطالب المعلمين ولا تكفي ساعتا اضراب يوم غد الاربعاء.

وعارض عضوا الجبهة التنازل عن اي انجاز حققه جمهور المعلمين خلال كفاحهم الطويل.

وطالبا، كذلك بان لا تسمح النقابة زيادة حصص على وظيفة المعلمة الام بعد بلوغ اولادها سن الـ ١٤ بل من واجب النقابة ان تعمل على ابقاء اطار الوظيفة كما هو دون زيادة حصص للحصول على (٩٠٪) من الراتب.

وفي اطار الفعاليات المقترحة طالب عضوا الجبهة بان يقيم الفرع ندوة حول مشاكل التعليم في الوسط العربي يشارك فيها اعضاء ومسؤولون من وزارة المعارف والثقافة وطالبا، ايضا، رئاسة الفرع بزيارات ميدانية للمدارس العربية للاطلاع على المشاكل عن كثب والمساعدة في حلها وطالب بفتح بيت المعلم في احدى المدن او القرى العربية التابعة لفرع حيفا.

ثم اقترحا ان يتبنى فرع حيفا قرار مركز نقابة المعلمين الاخير وهو مطالبة حكومة اسرائيل بفتح المؤسسات التعليمية والجامعية في المناطق المحتلة فورا لان التعليم حق انساني لكل انسان، وهنا ثار عضوا الفرع من الليكود والمعراخ وطالبا بان لا يتبنى الفرع هذا القرار لكن رئيس الفرع بن شباط قال في تلخيصه النقاش: ان الفرع يطالب الحكومة بفتح المؤسسات والجامعات في المناطق شريطة الا يشارك طلاب المدارس في الاحداث هناك.

وفي نهاية الجلسة تقرر ان تمثل الجبهة في لجان الفرع التالية: اللجنة المهنية (مكرم سعيد) لجنة التربية (جميل شباط ومكرم سعيد) لجنة الرفاه الاجتماعي (سعيد ياسين) لجنة بحث الامور الشخصية (جميل شباط).

«روليتا الشوارع» تظهر في القدس الغربية وبني براك!!

● حيفا ـ مكتب «الاتحاد» ـ عادت ظاهرة «روليتا الشوارع» القاتلة لتظهر في القدس الغربية وبلدة بني براك بعد اقل من اسبوعين من مقتل الفتى الحيفاوي الذي لقي حتفه في هذه «اللعبة» الانتحارية المنتشرة بشكل واسع، في اسرائيل.

فقد نشرت الصحف امس (الثلاثاء) حادثتين من هذا القبيل وقعتا، يوم الاثنين (٤/٣)، الاولى منها ظهرت في بلدة بني براك وشارك فيها ٧ فتيان والثانية في الى القدس في القدس الغربية وشارك فيها ثلاثة فتيان.

■ بني براك ■

«روليتا الشوارع» القاتلة ظهرت في بني براك ولكن، من حسن الحظ، فقد تمكن سائق السيارة في ايقاف سيارته وتفادي احد الفتيان السبعة الذي تواجد وسط شارع جيب القاه في اللحظة فلم يستطع تفاديه والاصطدام به وحتى بمجموعته التي كانت متواجدة على الرصيف، باتجاه وجهه مما ادى الى اصابته بجروح والسائق النجاة منه.

وبحسب الحادثة، كما تقول زوجة السائق، عندما مرت هي وزوجها بسيارتها الخاصة في الشارع المذكور شاهدنا فتى (١٤ عاما) يقف وسط الشارع ويقذف بكرة نحو ستة فتيان كانوا يقفون على الرصيف. واستطاع السائق ان يوقف السيارة هذا سيما وان السيارة كانت تسير بسرعة منخفضة، عندها نزل زوجي من السيارة وتوجه الى الفتى الذي لم يتحرك من مكانه (وسط الشارع) ووجه له توبيخا على فعلته ودفعه الى الرصيف. وبعد مضي ثوان قليلة هاجم الفتيان الستة زوجي، وقد شاهدت الفتى الذي كان يقف وسط الشارع يتناول مزهريته ووجهها بعنف نحو وجه زوجي، فاصطلا وجهه بالدماء، وعندها هرب الفتيان الستة بينما قفز السابع الذي كان وسط الشارع على سقف السيارة مما ادى الى «حدوث اضرار». وبعد ان طلب من الناس الشرطة لانقاذ الشرطة قد هرب.

■ القدس الغربية ■

[illegible]

اصابات بالرصاص في عدد من انحاء المناطق

● تتمة من صفحة ١ ●

القرية تعرضت، على الفور، مواجهات عنيفة اصيب خلالها ٤ شبان بالرصاص وهم: ناظم حلاقة (١٨ عاما ـ في الصدر) ... [illegible]

الجنود عددا من المنازل ونكلوا باهلها وحطموا الاثاث، وعرف من بين اصحاب المنازل: مكرم سعد ومجروح حنا ابو فرحة ... [illegible]

اليوم يبدأ الجانب الرسمي لزيارة شمير في

● تتمة من صفحة ١ ●

[illegible]

> اخبار من دولة فلسطين المحتلة

حكمان بالسجن على محرر في «الفجر» ومواطن من دير جرير

● القدس ـ مكتب «الاتحاد» ـ حكمت المحكمة العسكرية في رام الله على الزميل الصحفي حسن عارف الخطيب، المحرر في «الفجر» ومن سكان قرية حزما بالسجن الفعلي لمدة عشرة شهور ونصف الشهر على المواطن حسن عبد الفتاح علوي (٣٥ عاما) من قرية دير جرير (رام الله) بالسجن لمدة خمس سنوات منها (١٦) شهرا فعليا والباقي مع وقف التنفيذ. وكان الخطيب وعلوي اعتقلا يوم ٨٨/٩/٥ في قرية حزما.

تحت وطأة منع التجول:

جنود الاحتلال ينكلون باهالي قرية بتير (بيت لحم)

● تخريب كرم عنب بمساحة دونمين لجمع سيارات القرية، وجمعها، بعد ذلك، في مكان آخر ●

● القدس ـ مكتب «الاتحاد» ـ تسربت الينا بعض ممارسات جنود الاحتلال مع بدء فرض حظر التجول على قرية بتير (جنوب غرب بيت لحم) وخلاله والذي يستمر منذ فجر يوم السبت الماضي (٤/١).

وتشمل هذه الممارسات منع الاهالي من التيار الكهربائي والماء ... [illegible]

وفي صبيحة اليوم التالي (الاحد ٤/٢) داهم رجال المخابرات القرية واعتقلوا عددا من المواطنين كان بينهم المعلم سعيد الاعرج والمواطن عبد الكريم معمر (يملك بقره واحدة) اضافة الى عادل عبد عرنية اللذي هدمت قوات الاحتلال منزله، قبل بضعة شهور، لرق المشاغل وادوات العمل والمكان.

وفي ساعات الظهر قطعت الاتصالات الهاتفية عن القرية التي لا تزال تعيش حالة التنكيل متعدد الاشكال.

من ناحيه اخرى تسربت انبه من الاهالي تفيد بان فرض حظر التجول جرى انتقاما من الاهالي بعد ان جرى تهديد بعضهم من مغبة القيام بفعاليات مناهضة للاحتلال في ذكرى يوم الارض، لكن مظاهرة حاشدة جرت في القرية واصطدمت بجنود الاحتلال اللذين قمعوها بالقوة واستخدموا الرصاص الحي الذي ادى الى اصابة شابين على الاقل من القرية.

اهلا ومرحبا بكل جهد لتوحيد القوى للنضال

● تتمة من صفحة١ ●

وغاية المتابعة هو برهان على ان المشترك بيننا هو الاسمى وهو الجوهري.

وعلى ضوء هذه الرؤية فاننا نقول: اذا تحالفت «الاسلامية» و«التقدمية» و«العربي الديمقراطي» فيجب ان يكون الهدف من هذا التحالف لا محاربة الجبهة بل محاربة السياسة السلطوية القاتلة. واما اذا ارادت اوساط ما تحقيق هدف محاربة الجبهة فان شعبنا سوف يرفض ابعها بوعودها، فالعرب في اسرائيل يعرفون ان الجبهة كانت وتبقى القوة الطليعية في النضال لتحقيق اهداف المساواة والبقاء والتطور، ولا تقبل الجماهير العربية ان يوضع بين ظهرانيها هدف ضد الجبهة، لهذا الهدف غريب عن مصالحها ومصري على مسيرتها.

اننا ندعو الاخوة في «الاسلامية» و«التقدمية» و«العربي الديمقراطي» الى اليقظة ـ كلنا مدعوون الى اليقظة ـ ازاء دسائس ومؤامرات ومشاريع تستهدف التمزيق وتفجير الصراعات داخل الوسط العربي بينما الحاجة ماسة الان، اكثر من اي وقت مضى، لتجميع الطاقات وتعبئة الجهود لتحقيق الاهداف الاساسية الوطنية والاقتصادية والاجتماعية والبلدية والثقافية والتعليمية والصحية، لهذه الاهداف هي ما يهم الشعب كله.

□ من ضحايا القمع الاحتلالي في قطاع غزة المحتل ٧ و ٨ آذار ١٩٨٩ □

● في الصور من الاعلى الى الاسفل:

● هرفة ظاهر مشتهى (٣٥ عاما) من حي الشجاعية في غزة. وقد اصيب بعيارين ناريين اسفل البطن بعد ان اقتحم ١٥ جنديا بيته للاستفسار بشأنه محمد (٧ سنوات) فاقتحموه يرفع يده مشيرا بعلامة النصر عليه وعندما استفسر الاب عن الاسباب وراء اقتحام الجنود لبيته صوب احد الجنود بندقيته نحوه واصابه بعيارين في اسفل بطنه وتركوه ملقى على الارض بينما غادروا نجله محمد حيث اقتادوه الى مركز الشرطة وقد اطلقوا سراحه بعد مرور ساعة.

● عبد الكريم محمد ابو راشد (١٥ عاما) من الشيخ رضوان اصيب بعيار ناري في الفخذ الايمن ادى الى تقطيع احد شرايين الفخذ، وقد اجريت له عملية جراحية تم خلالها نقل شرايين من الفخذ الايسر الى الايمن.

وقد اصيب خلال مظاهرة نسائية انطلقت في المخيم يوم ٣/٧، بمناسبة يوم المرأة العالمي ـ الثامن من آذار وتقدم بالقرب من ساحة الشهداء. وبعد اصابته قامت قوات الاحتلال باعتقاله حيث اقتادته الى معسكر الجيش، وبقي هناك حتى ساعة متأخرة من الليل رغم اصابته ثم سمحت بنقله الى مستشفى «الاهلي» في غزة.

● جودة ابو نحل (١٥ عاما) من الشيخ الشاطئ. وقد اعتدى عليه جنود الاحتلال بواسطة مواسير الحديد والعصي الثقيلة.

وكانت قوات الاحتلال اعتقلته في الساعة الواحدة، ظهر يوم ٣/٨، وقد نقل الى المقطع العسكري في مخيم الشاطئ، وبقي حتى الثانية ليلا، وطوال هذه الفترة (١٤ ساعة) انهال عليه بالتناوب حوالي ٢٠ جنديا بالضرب المبرح وبعد ان اغمي عليه من شدة الضرب القوا بالتكه على المجاري، وقد داسوا على كتفه ويده بسيارة جيب عسكرية ثم تركوه، وقد نقله الاهالي الى مستشفى «الاهلي» في غزة لتلقي العلاج.

● محمد بدر الادهم (١٦ عاما) من الشيخ الشاطئ اصيب بعيارين محشوين تحت العين اليمنى وفي الشفة العليا، وادى العيار الثاني الى كسر في الفك العلوي وتساقط ثلاثة اسنان.

وقد اصيب داخل ساحة المسجد الاخير بعد ان داهمه الجنود وبدأوا باطلاق النار وبعد اصابته قاموا بضربه بشكل وحشي ومن ثم تركوه والدماء تنزف منه في باحة المسجد، وعلى ضوء سماع صوت اطلاق النيران هب ابناء الحي لنقله الى مستشفى «الشفاء» في غزة.

ويظهر في الصورة السفلى صورة لفمه الشاب محمد بدر الادهم، وتكشف الصورة الكسور في الفك وسقوط الاسنان والاصابة في العين اليمنى.

(صور خاصة بـ«الاتحاد»)

الاتحاد
جريدة يومية

خلال نقاش في الكنيست حول اوضاع الزراعة في البلاد:

طوبي يطالب بايقاف مصادرة الاراضي وبتطوير الزراعة العربية

● الى متى ستظل حصة المزارعين العرب من مياه الري (٢) بالمئة فقط؟ ● المطالبة بالاستجابة لطلبات مزارعي التبغ والزيتون وبعدم تقليص مناطق الرعي وبكف ايدي «الدوريات الخضراء» عن القرى العربية ●

● القدس – لمراسلنا البرلماني – اسقطت الكنيست، يوم الاثنين (٤/٣)، باغلبية اصوات الائتلاف الحكومي اقتراح كتلة الجبهة حول تلخيص وزير الزراعة، ابراهام كاتس – عوز (معراخ)، لوضع الزراعة في البلاد في العام الماضي (١٩٨٨) وتبنت اقتراح تلخيص الائتلاف الذي لم يتحدث، ولو بالاشارة، عن قضايا المزارع العربي والمشاكل العديدة التي تواجهه.

وكان شدد في النقاش النائب توفيق طوبي ممثلا عن كتلة الجبهة وانتقد طوبي بشدة فرض الفوائد البنكية الباهظة على المزارعين، وقال: حل الوقت الذي سنقلص فيه مدخولات المزارعين لارض البنوك، عن طريق فوائدها العالية، حصارا خانقا عليهم اذ زادت مدفوعات الفوائد في عام ١٩٨٧ بـ ٣٤٪، وقد تدهور الوضع اكثر في العام ١٩٨٨.

وتطرق طوبي في معرض كلامه الى وضع المزارع العربي مشيرا الى المشكلة الاساسية التي يعاني منها وهي ان السبب الاساسي للازمة نابع من التقليص الحاد في مساحة الاراضي الزراعية التي يملكها السكان العرب بسبب سياسة مصادرة الاراضي المستمرة منذ قيام الدولة. واوضح طوبي ان عدد المزارعين العرب في القرى العربية لا يزيد عن ٢٠٪ بينما يعمل سائر السكان كاجيرين في اماكن عمل بعيدة عن مكان سكناهم.

اما في مجال الري فقد اوضح النائب طوبي ان ٢٪ من مياه الري في البلاد مخصصة للمزارع العربي بينما يكون المزارعون العرب، من ناحية العدد والمساحات المزروعة التي يملكونها اضعاف هذه النسبة. وكشف النائب عن ان بعض القرى العربية كعرابة وسخنين لم تصلها حتى اليوم قطرة واحدة من مياه الري رغم وعود السلطات المتكررة ورغم مصادرة اراضي المزارعين لتنفيذ مشروع مياه الري القطري.

وشدد طوبي على الوضع القاسي الذي يعاني منه مزارعو التبغ والزيتون العرب، وطالب الحكومة ووزارة الصناعة بحماية البضائع المحلية من البضائع المستوردة. لكن الحكومة غير آبهة بهم فرع الزيتون في البلاد لان اغلبية مزارعيه هم من العرب. وطالب وزارة الزراعة بالاستجابة لمطالب المزارعين في طحن القرعين واقامة مجلس تسويق منتخب بواسطتهم وليس مجلسا معينا.

وحذر طوبي من التقليص في مناطق المراعي التي تقوم ادارة اراضي اسرائيل بتأجيرها الى اصحاب المواشي العرب (كما حدث في قرية الرملة)، وهاجم تصرفات افراد «الدوريات الخضراء» التي ما زالت تعتدي على القرى العربية وخصوصا القرى البدوية في النقب.

وطالب النائب طوبي بضم المزارعين العرب الى المركز الزراعي كبقية المزارعين اليهود على ان يكونوا متساوي الحقوق.

وطالبت الجبهة الكنيست بالاقرار بان سياسة الحكومة بشكل عام وتجاه الوسط الزراعي بشكل خاص، هي التي ادت الى استفحال ازمة الزراعة الحادة وهي التي اوصلته الى حافة الانهيار، وطالبت وزارة الزراعة بمنع حدوث الانهيار المرتقب.

كما دعت الكنيست الى مطالبة الحكومة باصدار امر للبنوك تجبرهم فيه على تقليص الفوائد البنكية على المزارعين.

وطالبت الجبهة الكنيست بالدعوة الى وقف مصادرة الاراضي العربية وتخصيص الميزانيات لتطوير الزراعة العربية. ودعت وزارة الزراعة لزيادة حصة مياه الري المخصصة للمزارعين العرب والتقدم به العمل لهم في تسويق ملائم لمزروعاتهم. وطالبت الحكومة بحماية فرع الزيتون والتبغ من منافسة البضائع المستوردة.

كما دعت الكنيست الى مطالبة وزارة الزراعة بالاستجابة الى المطالب العادلة للمزارعين العرب والسماح لهم باقامة قرى زراعية ودعوة وزير الزراعة العمل على ضم المزارعين العرب الى مركز المزارعين واقامة مجلس تسويق التبغ والزيتون.

هذا وكان افتتح النقاش وزير الزراعة، فقدم تلخيصا وافيا لوضع الزراعة في البلاد لعام ١٩٨٨ واشار الى التدهور الحاد الذي تعاني منه الزراعة في اسرائيل وقال: «اننا نقف اليوم على مفترق طرق، وعلينا العمل على جعل عام ١٩٨٩ – عام التغيير الجذري في مبنى الزراعة في اسرائيل وعام تمهيد لسنوات الانفرج».

واكد الوزير كاتس – عوز ان الازمة تعصف بجميع التوجهات الزراعية حتى ان ديون الكيبوتسات وصلت الى ٧ مليارات شيكل مما يدل على عمق وشمول الازمة!

● في الصورة العليا – زوجة الشهيد اكرم الياسين من الصورية تحمل صورة زوجها في المسيرة التي انطلقت في البلدة امس الاول الاثنين (٣ الجاري) وفي الصورة السفلى – احد جنود الاحتلال في بيت لحم يعرض على الصحفيين امرا عسكريا بتكون المدينة، بوجهه، منطقة في وجه الصحافة امس الاول، كذلك ● (تصوير عزام عبيد خاص من مكتب «الاتحاد» في القدس)

اطلاق سراح اربعة من معتقلي «يوم الارض»

● حيفا – مكتب «الاتحاد» – امر قاضي محكمة الصلح في عكا، فارس فلاح، امس الثلاثاء، باطلاق سراح اربعة من المعتقلين الذين اعتقلتهم الشرطة يوم الخميس الماضي في اعقاب مهرجان «يوم الارض» في دير حنا. والمسرحون هم: خالد بكر وعلي سواعد واحمد شريفي وعمر وجميعهم من سكان مدينة شفاعمرو.

وبالمقابل امر القاضي بتمديد اعتقال نضال مفاسية لاربعة ايام اخرى. ومن المفروض ان يستمع قاضي المحكمة المركزية في حيفا، اكشتراوس، اليوم الاربعاء الى الاستئناف الذي قدمه عامر المعتقل على قرار محكمة الصلح.

وقدمت النيابة لوائح اتهام ضد ثلاثة من المعتقلين هم ابهي محمد ناصر ومروان هياجنة وسميح عامي، تتهمهم بتأييد منظمة ارهابية والاتصال مع منظمة ارهابية. ومن المتوقع ان تبت المحكمة في التهم الموجهة للثلاثة غدا الخميس.

الاستعداد لاداء فريضة الحج

● ام الفحم – من محمد شريفي – افادنا رئيس لجنة شؤون الحاج الحاج حسين ابو علوق بان الوزارة ستقوم بتوزيع تصاريح الحجاج ابتداء من يوم الاحد القادم الموافق ١٩٨٩/٤/٩.

وعلمنا انه على كل حاج ان يتوجه الى مكتب الداخلية في منطقته في نفس التاريخ المذكور. هذا وستغادر القافلة الاولى من الحجاج البلاد يوم الاثنين الموافق ١٩٨٩/٦/١٩ وستعود القافلة الاولى بتاريخ ١٩٨٩/٧/١٨.

واكد رئيس اللجنة الحاج حسين ابو علوق ان اللجنة تتوقع ان تلبي جميع طلبات من تقدموا للسفر الى الحج في بيت الله الحرام ويبلغ عددهم حوالي ٥٦٠٠ مواطن.

اغلاق صحيفة «ذي نيشن» نهائيا بسبب الخسائر المالية

● حيفا – مكتب «الاتحاد» – قرر اصحاب صحيفة «ذي نيشن» اليومية باللغة الانجليزية اغلاق الصحيفة نهائيا بعد نصف سنة من صدورها لاول مرة كصحيفة اسبوعية ثم تحولت الى يومية منافسة لصحيفة «جيروزليم بوست». وصدر العدد الاخير من الصحيفة يوم امس الاول.

وقام محرر الصحيفة واحد اصحابها «حش كاسطن» بتسليم العمال ومستخدمي الصحيفة اوامر الفصل دون تسليمهم رواتب شهر آذار الماضي.

وكانت الصحيفة قد انزلقت الى مصاعب مالية وخسائر بعد فترة وجيزة من صدورها تمثلت في عدم صدورها المنتظم الى ان اصبح من المتعذر الاستمرار في اصدارها خصوصا وان كل محاولات حش كاسطن لايجاد متمولين باءت بالفشل، وتوقف المستثمر الرئيسي فيها دانيل فيلسطين عن تقديم الدعم لصحيفة غير مربحة.

وذكرت مصادر مطلعة ان الاسباب التي منعت متمولين من الاستثمار في الصحيفة هو اعلان «كونراد بلاك» المستثمر الكندي الذي يشرف على اصدار صحيفة جيروزليم بوست النية عن نيته بيع الصحيفة مما ادى الى تحرير رؤوس الاموال حول شراء جيروزليم بوست.

بعد سجن الوالد كارلوس لفيهوف:

سجن الابن، عميت، لرفضه الخدمة العسكرية في فلسطين المحتلة!

● حيفا – مكتب «الاتحاد» – حكم على الجندي التقاني عميت لفيهوف امس الثلاثاء بواسطة امر اصدره قائد الوحدة التي يخدم فيها بالسجن الفعلي لمدة ٢٨ يوما بسبب رفضه الخدمة العسكرية في فلسطين المحتلة ورفضه الاصياع لطلب الخدمة في مدينة الخليل. وقد زج به في سجن «عتليت».

وعميت هو نجل الزميل الصحفي كارلوس لفيهوف، عضو هيئة تحرير الشقيقة «زو هديرخ» وقد خرج الزميل كارلوس يوم ٣٠ آذار الماضي من السجن بعد ان امضى فيه ٣٥ يوما بسبب رفضه الخدمة العسكرية في فلسطين المحتلة.

ويشار الى ان عميت كان فاعلا قبل تجنيده بين طلاب الثواني عشر الذين يرفضون الخدمة الاجبارية في فلسطين المحتلة.

اطلاق سراح الشبان الثلاثة من الجش دون توجيه اية «تهمة»

التحقيق معهم تركز حول آرائهم السياسية وحول رفع علم فلسطيني قبل اكثر من ٣ اشهر!

● الجش – لمراسلنا الخاص – اطلقت شرطة صفد صباح امس، سراح الشبان ماروق الياس ووليم حداد ولبيب حداد دون ان توجه لهم اية تهمة وبدون اية كفالة.

وكانت الشرطة قد اعتقلت الشبان الثلاثة، وهم من مرشحي ونشيطي قائمة جش المستقبل المشتركة لحركة جش للمستقبل وجبهة الجش الدمقراطية التي حصلت في الانتخابات للمجلس الاخيرة على اكبر عدد من الاصوات ومقعدين في المجلس المحلي.

وعلم مراسلنا ان الشرطة التي اعتقلت الشبان مساء الاحد (٤/٢)، لمدة ٣٦ ساعة حققت معهم لمدة لا تزيد عن نصف الساعة وذلك في الليلة الاولى لاعتقالهم، وان التحقيق دار حول آرائهم السياسية وحول وجود علم فلسطيني في احراش ميرون قبل اكثر من ثلاثة اشهر!!

ويفيد مراسلنا ان موجة من الاستنكار عمت اهالي القرية الذين اسرع العديد منهم الى زيارة الشبان بعد اطلاق سراحهم، للتعبير عن التضامن معهم وشجب اجراءات الشرطة الاستفزازية بحقهم.

ودافع عن الشبان الثلاثة المحامي الفريد صادر.

شكوى قضائية ضد نائب رئيس سلطة البث بتهمة القذف والتشهير

● حيفا – مكتب «الاتحاد» – قدم الصحفي رفيق حلبي، امس الاول (الاثنين)، شكوى قضائية ضد نائب رئيس سلطة البث، شلومو كور، يتهمه فيها بالقذف والتشهير ضده.

وكان نائب رئيس سلطة البث وجه انتقادا لرجها الى حلبي في جلسة الادارة الاخيرة اتهمه فيه بتزوير مقابلة العرب، وبتجاهل مقابلة اليهود في نشرات الاخبار التي يقوم بتحريرها. وذكرت صحيفة «معاريف» التي اوردت النبأ امس، قول كور في الجلسة ذاتها ان «صوت اليهودي ليس موضوع تقرير (التلفزيوني) للمحرر رفيق حلبي» في اشارة الى مقتل د. كورت شيلينغر في تل ابيب مؤخرا.

واتهم الصحفي حلبي نائب رئيس سلطة البث في رسالة بعث بها اليه بانه يوجه سهامه السامة نحوي في «ايام بالسيكريكيم» في اشارة واضحة الى ابراز ذبحه وتبرير الاعتداءات الفاشية والعنصرية ضدي. واضافت الرسالة: «ان اتهامك لي وكأن مقتل اليهودي ليس موضوعا لتقرير صحفي بالنسبة لي تفوح منها رائحة اللاسامية والعنصرية، ان هذا الاتهام هو تشويه مرعب لانسان مثلي ممن يعرفني يعلم كم اشمئز لمثل هذه الاتهامات. لقد وجهت لي السهام السامة في «ايام بالسيكريكيم» دون اي اساس من الصحة ودون اي احساس ودون ان تجري التحقيقات» المتعلقة بمثل هذه الاتهامات الخطيرة العنصرية.

● رفيق حلبي ●

وعلى الصعيد نفسه قدم المحامي الصحفي رفيق حلبي شكوى قضائية ضد صحيفة «حداشوت» التي تعنى بالشؤون الاقتصادية (!) على خلفية مقال كتبه «حاييم نحتومي» وشركة الصحيفة، مؤخرا، ويتهم «نحتومي» هذا، على الخلفية ذاتها، الصحفي حلبي بانه «يقدم خدمات منظمة القيادة الانتفاضة في المناطق»! وقد قدمت الشكوى القضائية ضد المحرر المسؤول في الصحيفة وضد «حاييم نحتومي» كاتب المقال التحريضي، بتهمة القذف والتشهير.

كما قدم حلبي شكوى ضد الصحيفة وكاتب المقال لمجلس الصحفيين في اسرائيل.

تمديد توقيف فتى من ام الفحم اعتقل عشية «يوم الارض»

● ام الفحم – من مكتب «الاتحاد» – قامت شرطة وادي عارة عشية يوم الارض (٨٩/٣/٢٩) باعتقال فتى من ام الفحم في الـ (١٤) من عمره في اثناء عودته الى الارض قرب الشارع العام بتهمة القاء حجارة، (الاسم محفوظ في ملف التحرير).

ورغم ان المتهم انكر التهمة كليا وكذلك اكد الشبان الذين كانوا برفقته انه لم يقم برشق الحجارة بتاتا تم توقيفه من قبل المحكمة لمدة (١٠) ايام على ذمة التحقيق.

ويدافع عن المتهم المحامي عبد الغني جبارين.

سكرتارية لجنة المبادرة الدرزية في اجتماعها الدوري:

الدعوة الى تجديد حملات الدعم والتبرع بالدم للاهل المنتفضين على الاحتلال

● عكا – من مكتب «الاتحاد» – عقدت سكرتارية لجنة المبادرة الدرزية اجتماعها الدوري في مقرها الدائم في يركا في اواخر الاسبوع الفائت.

وقدم الشيخ جمال معدي، رئيس اللجنة بيانا سياسيا وتنظيميا حول اهم المستجدات السياسية وكيفية تصعيد نشاط اللجنة تضامنا مع الانتفاضة الصلالة واهمية جمع التبرعات لدعم صمود الاهل في المناطق الفلسطينية المحتلة.

وبعد النقاش الجدي والمستفيض اتخذت القرارات التالية: ● التجند الفعال لجمع التبرعات لدعم الانتفاضة والاستعداد للتبرع بالدم مجددا لجرحى الانتفاضة ● استنكار قتائع قوات الاحتلال وممارساتها الوحشية ومطالبة الحكومة بالانسحاب من المناطق الفلسطينية المحتلة والاستجابة لارادة المجتمع الدولي وبعد السلام الفلسطينية المنشودة ● شجب التحقيق الفتى الذي مارسته وزارة المعارف مع رئيس لجنة المبادرة الدرزية الشيخ جمال معدي والكف عن هذه الاستفزازات ● مطالبة السلطات بتلبية مطالب اهالي يانوح وكفر سميع واقامة مجلس محلي مستقل ومنتخب لكل قرية منها بحيث يرعى شؤون الاهالي والمطالبة بتعيين موعد انتخابات القرى المهددة بمجالسها بالحل تحت ستار الدمج في كفر ياسيف وابو سنان وجديدة والمكر وتمكين الاهالي من انتخاب ممثليهم.

الاتحاد القطري للطلاب الجامعيين العرب

□ اعلان هام للمتقدمين لامتحان السيخومتري يوم ٤/١٧ □

يعلم الاتحاد سفرا للطلاب المتقدمين لامتحان السيخومتري يوم ٨٩/٤/١٧ ويرجى من جميع الطلاب وادارات المدارس الاتصال حتى يوم ٨٩/٤/١٢ لتنظيم السفر للطلاب الجامعات المختلفة.

■ كما يعلم الطلاب المعنيين بالتسجيل للجامعات ان التسجيل مستمر في غالبية المواضيع.

على المعنيين التوجه للجامعات لطلب نماذج التسجيل، الاتصال مع:

● جعفر فرح – هاتف (٠٤/٥٩١١٥٢) ● خميس ابو يونس – هاتف (٠٢/٢٤٢٥٠٠) ● كوثر فارس – هاتف (٠٤/٩١٢٦٨٢) ● مروان عامر – هاتف (٠٥٢/٤٩٧٧٨٨)

في لجنة الخارجية و «الامن»:

مدينة القدس مجزأة – واحدة اسرائيلية واخرى فلسطينية!

● حيفا – مكتب «الاتحاد» – اعترف عضو الكنيست شلومو هيلل (معراخ) في جلسة لجنة الخارجية و «الامن» البرلمانية الاخيرة امس الاول (الاثنين)، بان مدينة القدس مجزأة حاليا، بين غربية (اسرائيلية) وشرقية (فلسطينية).

واضاف هيلل في الجلسة المذكورة التي بحثت ضمن ما بحثته الوضع الامني في القدس المحتلة ان الاسرائيليين وجمهور السياح يمتنعون عن دخول القدس المحتلة هذه الايام. ودعا هيلل سلطات الاحتلال الى مواجهة الانتفاضة داخل القدس المحتلة بشكل اكبر.

هذا ويشار الى ان هيلل يعتبر من صقور حزب «المعراخ»، وقد دعا في الايام الاخيرة الى تنظيم صقور الحزب لمواجهة ما اسماه «تدهور شعبيته بين الجمهور بسبب تصريحات الحمائم داخل الحزب»!

ومن جهة اخرى تساءل النائب يوسي سريد (راتس) عن سبب تلكؤ التحقيق في جريمة الرائد ليفتر الذي قتل فلسطينيا واصاب آخر بجراح بعدما عومل ما يشبه في «المناطق» منذ سنة بعد ان اطلق سراحه. وفي هذا السياق قال سريد ساخرا: «في مثل هذه الظروف لا يمكن الاستغراب من قيام المستوطنين بقتل الفلسطينيين» مشيرا بذلك الى الاعتداءات الاخيرة التي يقوم بها هؤلاء ضد المواطنين الفلسطينيين دون اي رادع!

في استجواب الى وزير الداخلية:

طوبي يطالب بتعيين موعد للانتخابات المحلية في جت وكسرى وكفر سميع

● القدس – لمراسلنا البرلماني – وجه النائب توفيق طوبي امس الثلاثاء استجوابا الى وزير الداخلية بشأن اللجنة المعينة للمجلس الاقليمي مركز الجليل والتي صادقت على تعيينها وزارة الداخلية قبل ثمانية اشهر وكان هدفها التغلب على العجز المالي للمجلس. الا ان سكان المنطقة يؤكدون على ان هذه اللجنة تبيع معدات حيوية لخدمات القرى مثل تراكتورات وسيارات جمع النفايات وغيرها. ومن الجدير بالذكر ان وزارة الداخلية قررت اجراء انتخابات للسلطة المحلية في مشرع الفقط.

وسأل النائب طوبي الوزير: لماذا حل المجلس الاقليمي مركز الجليل ولم يعين موعد انتخابات جديدة؟ وهل يوافق الوزير على منع اللجنة المعينة من بيع المعدات الحيوية المذكورة؟ وهل يوافق على العمل لاجراء انتخابات محلية لقرى جت وكسرى وكفر سميع؟

جبهة الرامة تصعد جهودها من اجل اقامة ائتلاف شامل

● يوم السبت (٤/٨) مخصص لجمع التبرعات لدعم الاهل المنتفضين ضد الاحتلال ●

● عكا – من مكتب «الاتحاد» – عقدت ادارة جبهة الرامة الدمقراطية اجتماعا لها يوم امس الاول الاثنين (٤/٣)، في نادي «الصداقة» برئاسة الدكتور انور حرحش، وقدم السيد الياس قسيس، رئيس مجلس الرامة المحلي ورئيس الجبهة بيانا اشاد فيه بموقف الاهالي المشرف الذين استجابوا لقرار لجنة المتابعة واعلنوا الاضراب الشامل والحداد في يوم الارض والمشاركة الحاشدة في مهرجان دير حنا.

واكد السيد الياس قسيس، في بيانه على اهمية وضرورة تجديد حملات جمع التبرعات لدعم صمود الاهل المنتفضين ضد الاحتلال. ودعا الاهالي الى التجاوب مع اعضاء اللجنة الشعبية في القرية الذين سيقومون يوم السبت القادم (٤/٨) بحملة «طرق الباب» منذ ساعات الصباح لجمع التبرعات.

واسهب السيد قسيس في الحديث عن النشاطات الهامة التي قامت بها الجبهة في القرية ولجنة المفاوضات الهادفة الى اقامة ائتلاف شامل في المجلس المحلي من اجل مصلحة الرامة وتطورها وترسيخ وحدة الاهالي وتجنيدهم جميعا من اجل تنفيذ برنامج العمل المطروح.

ورحب السيد قسيس الكتل التي تجاوبت مع دعوة الجبهة ودعا الكتل الاخرى الى ان تحذو حذوها.

وبعد تقديم البيان جرى نقاش مستفيض وبنّاء لخصه الدكتور انور حرحش واتخذت في نهايته القرارات التالية: ● التجند الفعال لانجاح حملة جمع التبرعات يوم السبت (٤/٨) تضامنا مع ابطال الانتفاضة ولدعم صمودهم ● التضامن مجددا مع جمهورية ارمينيا السوفييتية ودعم نشاط لجنة الاغاثة لنكوبي ارمينيا وحركة الصداقة مع الاتحاد السوفييتي والمشاركة في البرنامج الفني يوم الخميس (٤/٦) في الناصرة ● تصعيد وتأييد الجهود التي تقوم بها الجبهة لاقامة الائتلاف الشامل في القرية من اجل تحصيل الحقوق.

الجبهة في مقيبلة:

قطع الكهرباء عن القرية جاء انتقاما من وقفتها في يوم الارض

●.. الحجة التي تذرعت بها الشرطة حول رفع العلم الفلسطيني تحيطها الشبهات وعدة اسئلة ●

● الناصرة – من مكتب «الاتحاد» – «المطالب الجماهيري، وزرع بذور الشقاق والفرقة وادخال الخوف والهلع، هذا ما استهدفته شرطة المروج بالتعاون مع شركة الكهرباء حين قطعا التيار الكهربائي عن قرية مقيبلة يوم الجمعة الماضي».

بهذا الاتهام خرجت، امس، جبهة مقيبلة الدمقراطية وذلك في بيان وزع على اهالي القرية يدعوهم الى اليقظة والوحدة الوطنية ومواصلة طريقهم الكفاحي.

واكد البيان الحجة التي تذرعت بها الشرطة بأنها اقدمت على فعلة قطع التيار الكهربائي ومن ثم ملاحقة عدد من الشبان وتفتيش بيوتهم واعتقال بعضهم، بسبب رفع علم فلسطين فوق احد اسلاك الكهرباء، واكد انها حجة واهية. والسبب الحقيقي هو تلك الوحدة الرائعة التي تجلت في القرية والتجاوب الشامل لاضراب يوم الارض ووحدة الاهالي في المطالبة بحقوقهم ودفاعهم عن مصالحهم وكذلك بسبب وقفتهم مع اشقائهم في المناطق الفلسطينية المحتلة وفي محاولة يائسة لمنع الدعم للانتفاضة.

ويذكر ان هناك جوا من الشك والشبهات في القرية حول دور الشرطة واجهزتها في الموضوع خصوصا وانه في ليلة رفع العلم شوهد حاجز أمني على مدخل القرية.

هنا ودعا البيان الاهالي الى تقوية الوحدة ومواصلة الدعم للانتفاضة.

● التعليم حق اساسي لكل انسان

● من اجل فتح المؤسسات التعليمية في المناطق المحتلة

اجتماع قطري للمعلمين

تدعوكم لحضور الاجتماع التضامني من اجل فتح المؤسسات التعليمية في المناطق المحتلة وذلك يوم الاربعاء الموافق ٨٩/٤/٥ الساعة العاشرة والنصف صباحا في قاعة بيت الصداقة في الناصرة

● كتلة الجبهة الدمقراطية للسلام والمساواة في نقابة المعلمين ●

[illegible] ● [illegible] للملمات.

● [illegible] ١٦٤ اشتراكا جمعت في هذا الاسبوع ● احد [illegible] التين واكبرا «الاتحاد» منذ بلغيها يتعهد بجمع [illegible]. لو كان هناك رفيق مثله في [illegible] خلال شهرين، هل تعتبر!! ●

[illegible]

الاتحاد

جريدة يومية

● الخميس ٦ نيسان ١٩٨٩ ، الموافق ٢٩ شعبان ١٤٠٩ هـ ● العدد ٤٥/٢٧٥ ● ٦ صفحات ● الثمن: شاقل ●

יום חמישי - 6.4.1989 המחיר: 1 שקל

Vol. 275/45   6.4.1989   Price: 1 Shekel

رئيس الحكومة، شمير، يلتقي اليوم الرئيس الامريكي، بوش:

الصحفيون: كيف سيرد شمير على المطالبة بانهاء الاحتلال؟ بوش: بالايجاب .... وكل شيء سيكون على ما يرام!

□ وزير الخارجية الامريكي: مقترحات شمير مشجعة! ويضيف: لا بد وان يتم التوصل الى «اساس يمكن الانطلاق منه لايجاد التسوية» ! □

● حيفا - مكتب «الاتحاد» - يلتقي رئيس الحكومة الاسرائيلية يتسحاق شمير، اليوم (الخميس)، الرئيس الامريكي جورج بوش، في اول اجتماع لهما منذ تولي الاخير منصبه الرئاسي في كانون الثاني الماضي في اطار محادثاته مع المسؤولين في الادارة الامريكية الجديدة والتي كان بدأها امس باجتماع مع وزير الخارجية، جيمس بيكر، ووزير الدفاع، ريتشارد تشيني وغيرهما.

وردا على سؤال وجهه احد الصحفيين الى الرئيس الامريكي عشية التقائه شمير حول «كيف يتوقع رد فعل شمير على مطالبته بانهاء الاحتلال في الضفة الغربية وقطاع غزة المحتلين؟» قال بوش «بالايجاب! واستدرك قائلا انه في زيارة شمير كل شيء سيكون على ما يرام!»

وكان شمير وصل الى واشنطن صباح امس (الاربعاء) حيث كان في استقباله وزير الخارجية الامريكي، جيمس بيكر، وبدأ محادثاته مع الادارة الامريكية الجديدة بلقاء مطول مع وزير الخارجية بيكر. وقال شمير: جئت هنا الى واشنطن للبحث مع اصدقائي وحلفائي الامريكيين في الوسائل الافضل لتحقيق السلام في الشرق الاوسط.

وذكر مراسل راديو مونت كارلو في واشنطن في تقرير بثه الراديو مساء امس، ان شمير متأبط اتفاقية وكامب ديفيد وكذلك عليها خلال مباحثاته مع بيكر وافاد مراسل الراديو ان المسؤولين الامريكيين يؤكدون على انه يتوجب على كل من الفلسطينيين والاسرائيليين اتخاذ

□ البقية على ص ٣ □

العديد من الجرحى، بينهم فتى اصيب بكسر في الجمجمة
مواصلة اغلاق السوق المركزي في غزة، الذي يعيل الاف العائلات

● القدس - مكتب «الاتحاد» - وقعت، في عدد من انحاء دولة فلسطين المحتلة خلال يوم امس، اشتباكات متفرقة اصيب خلالها عدد من المواطنين - خصوصا بكسور جراء الضرب. وتركزت المظاهرات واعمال الرشق بالحجارة في منطقة نابلس والخليل وبعض مناطق قطاع غزة، حيث لا تزال اربعة مخيمات للاجئين خاضعة لحظر التجول، اضافة الى مشروع بيت لاهيا.

رشق المتظاهرون، امس سيارة مستوطنين قرب مخيم بلاطه (نابلس) وحطموا زجاجها الامامي. فخرج المستوطنون واخذوا يطلقون الرصاص على [illegible] الطفل ابراهيم نادر ريان (١٣ عاما) بشظايا في الظهر واليد اليسرى حين كان داخل منزله. وشوهدت سيارة عسكرية بشارك افرادها المستوطنين في ملاحقة راشقي الحجارة.

وداهم جنود الاحتلال العديد من المنازل، امس، في شارع ابن خلدون في مدينة نابلس لارهاب الاهالي. وعرف من بين اصحاب هذه المنازل، سمير القاسم وحبيب المدموج ومحمد كلبونه وماهر جاموس وعبد الرحيم الحجاوي. وضرب الجنود الذين عبثوا بأثاث المنازل، الشاب عزام المدموج (١٨ عاما) بالهراوات [illegible] الشاب ابن مصطفى قداح (٢٢ عاما) الى المستشفى بعد ان كسر الجنود جمجمته بالهراوات. وكان نقل الى مستشفى «الاتحاد» مساء امس الاول، الشاب محمد فايز عبد الجواد (١٧ عاما) اثر اصابته برصاصة في الرجل اليسرى خلال الاشتباكات التي وقعت هناك. وكشف

□ البقية على ص ٢ □

(تصوير: اكرم صفدي - خاص من مكتب «الاتحاد» في القدس)

الكنيست تناقش قضية تلوث مياه الشرب في شمال البلاد

● طوبي: الوضع في القرى العربية اكثر خطورة وخصوصا ان غالبيتها الساحقة تفتقر الى شبكات المجاري ●

● القدس - لمراسلنا البرلماني - ناقشت الكنيست امس (الاربعاء) بناء على اقتراحات لجدول الاعمال مقدمة من كتل «الجبهة» وراتس و«المعراخ» و«الليكود» موضوع تلوث مياه الشرب في شمال البلاد.

وقدم الاقتراح عن كتلة الجبهة النائب توفيق طوبي منتقدا الحكومة بمسؤوليتها تجاه تفشي هذه الظواهر. وقال: لقد تعددت الاسباب التي سببت هذا التلوث (التلوث الاخير في شمالي البلاد الذي ادى الى اصابة عدة مواطنين بالديزنطاريا) فهناك من ادعى بان احد اجهزة التطهير (ضخ الكلور في المياه) تعطل واخر وجه اصبع الاتهام الى عمال شركة «مكوروت» ولكن جميع الاخصائيين اجمعوا على ان التلوث حدث نتيجة تسلل عناصر بولية ملوثة الى مياه الشرب. الى هنا وصلنا الى شرب مياه المجاري. واضاف ان عجز الحكومة واجهزتها عن مكافحة هذه الاخطار، هو عجز مقلق يتطلب اتخاذ الخطوات الاساسية والجوهرية لحل المشكلة.

واكد النائب طوبي بان طلعات تشير الى ان قرى الجليل الغربي والمصانع في المنطقة ملتحقة في سنة ١٩٨٨ (١٢)

□ البقية على ص ٥ □

اذاعة الجيش تخاف من... اغنية!

● اغنية «بعدنا الطوفان» لنوريت غالرون التي تحتج على اللامبالاة في اسرائيل ازاء القتل في فلسطين المحتلة تحتاج من الان الى اذن خاص لاذاعتها!! ●

● حيفا - مكتب «الاتحاد» - اتضح امس الاربعاء ان اغنية «بعدنا الطوفان» للمغنية العبرية، نوريت غالرون (من تأليفها هي ايضا ومن تلحين اركادي دوخين) والتي تنتقد بشدة، اللامبالاة في اسرائيل ازاء المجازر في المناطق المحتلة تثير قلق المسؤولين في اذاعة «غالي تساهل» (اذاعة الجيش). ولذلك قرروا ان لاذاعتها يحتاج، من الان فصاعدا، الى «اذن خاص»!

وقد اصدر هذا الامر قائد محطة «غالي تساهل» نحمان شاي وفيما يلي النص الكامل لكلمات هذه الاغنية «الخطيرة»:

توجد دولة حجارة وزجاجات حارقة
وتوجد تل ابيب تشتعل فيها حياة النوادي
توجد دولة منتفضين حيث يضمد الجرحى
وتوجد تل ابيب غارقة في حياة الاكل والشرب
لا، لا تقص لي عن طفلة فقدت عينها
فان هذا يضايقني، ان هذا يضايقني.
ليست لي اعصاب للسماع عن المعذبين المظلومين
لا يهمني ما يجري في المناطق
لا تحدثني عن الزمن الاصفر
عن المعتقلين وعن الثائرين
لتصنع حبا، لتعش الحياة، تل ابيب هي الحياة.
لا، لا تحدثني عن طفلة فقدت بيتها
ان هذا فقط يسبب لي الانزعاج
لا اطيق النماذج البشرية المحافظة على الاخلاق
تعال نجلس في شوارع تل ابيب المزدحمة
لا، لا تقص لي عن طفلة فقدت طفولتها.
ان هذا فقط يسبب لي الانزعاج
تعال نعيش في تل ابيب التي امامنا
وبعدنا الطوفان
الشبعان لا يفهم الجوعان
تل ابيب هي الحياة!

اكثر من ٦٠ باحثا في التربية والتعليم في الجامعات وكليات التربية يدينون ممارسات الاحتلال ويطالبون بتحقيق السلام العادل مع الشعب الفلسطيني

● حيفا - مكتب «الاتحاد» - تواصل القوى الدمقراطية والمحبة للسلام اليهودية رفع صوتها احتجاجا على ممارسات الاحتلال في المناطق المحتلة وحرصا على الدمقراطية وحفاظا على القانون.

وفي هذا الاطار نشر ٦٩ مربيا وباحثا في كليات ومعاهد التربية في البلاد يوم امس الاربعاء ٨٩/٤/٥ مذكرة بعنوان «استمرار الاحتلال، مس بالتربية على الدمقراطية وباحترام القانون» في صحيفة «هارتس» موجهة الى وزير المعارف والثقافة، يتسحاق نافون، جاء فيها، «ان تصرفاتنا في المناطق تعلم انه من المسموح به معاقبة اولاد غير مذنبين وهدم بيوتهم اذا ما وجد ان ذويهم مذنبون. علينا ان نربي تلاميذنا على ان كل انسان له الحق في ان يقدم الى محاكمة عادلة في الوقت الذي تعج به السجون بالمعتقلين الاداريين

□ البقية على ص ٢ □

٥٨٧ جنديا وضابطا في الاحتياط من حركة «يوجد حد» يوقعون على عريضة ضد الاحتلال ويعلنون رفضهم المشاركة في قمع الانتفاضة

● العريضة تؤكد: «اكثر من عشرين سنة للاحتلال لم تكبح النضال الفلسطيني للتحرر القومي» ●

● حيفا - مكتب «الاتحاد» - نشرت حركة جنود الاحتجاج «يوجد حد» امس الاول عريضة في صحيفة «يديعوت احرونوت» موقعة من قبل ٥٨٧ جنديا وضابطا في الاحتياط يرفضون فيها علنا الخدمة العسكرية في المناطق المحتلة والمشاركة في قمع الانتفاضة الفلسطينية.

وجاء في العريضة: «الشعب الفلسطيني يقاوم جيش الاحتلال الاسرائيلي في المناطق. اكثر من عشرين سنة للاحتلال لم تكبح النضال الفلسطيني للتحرر القومي.

المناطق وقمعها الوحشي من قبل الجيش يثبتان بوضوح الثمن الباهظ لاستمرار الاحتلال وانعدام الحل السياسي. اننا جنود الاحتياط في جيش الدفاع الاسرائيلي نعلن اننا لا نستطيع ان نتحمل الآن مسؤولية التدهور الاخلاقي والسياسي».

واكد الموقعون على العريضة بوضوح اننا نعلن بهذا رفضنا المشاركة في قمع الانتفاضة والتمرد في المناطق المحتلة». وقيل اعلان الحركة بالشعار «يوجد حد لانه لا يوجد احتلال متنور».

الصباح يدعو «الاطراف اللبنانية المتنازعة» الى وقف لاطلاق النار

● دمشق - الوكالات - وجه رئيس اللجنة العربية السداسية المنبثقة من الجامعة العربية والمكلفة بحل الازمة اللبنانية الشيخ صباح الاحمد الصباح امس الاربعاء في دمشق نداء مناشدة لوقف اطلاق النار بين «الاطراف اللبنانية المتنازعة» ابتداء من منتصف الليلة المنصرمة بالتوقيت المحلي.

وفي تصريح ادلى به الى الصحفيين في اعقاب اجتماع دام ست ساعات مع وفد من الزعماء اللبنانيين المؤيدين للحكومة الشرعية قال الصباح: واعتقد ان كل الفرقاء مستعدون لاحترام وقف اطلاق النار وامل بان لا يكون وقف اطلاق النار مؤقتا هذه المرة».

في حديث مع صحيفة «بتريوت» الهندية:

شفاردنادزه: اسلام اباد سلكت نهج الرفض الصريح لاحترام شروط الاتفاقيات المبرمة

● ويؤكد انها تراهن بمستقبل علاقاتها مع بلدان المنطقة ●

● نيودلهي - الوكالات - اتهم وزير الخارجية السوفييتي، ادوارد شفاردنادزه، باكستان بممارسة [illegible] جنيف التي تم بموجبها انسحاب القوات السوفييتية من افغانستان خلال شباط الماضي.

وفي مقابلة نشرتها امس الاربعاء صحيفة «باتريوت» الهندية شدد شفاردنادزه على «الانتهاكات الواضحة والصارخة» التي تمارسها باكستان لالتزامها وقف كل امدادات الاسلحة الى عصابات «الدوشمان» المناهضة لاية سياسة مصالحة وتسوية سلمية لمشكلة افغانستان السياسية، والتي تعهدت به

□ البقية على ص ٣ □

هاني الحسن:

وفد جزائري في سوريا لترتيب مصالحة بين دمشق وم.ت.ف

● الكويت - الوكالات - اكد هاني الحسن المستشار السياسي للرئيس الفلسطيني ياسر عرفات [illegible]

سوريا مستخلصة الدروس من اخطاء الماضي».

واعتبر الحسن خلال مناقشة حول «القضية الفلسطينية» نظمتها رابطة الادباء الكويتيين ان لقاء سوريا - فلسطينيا سيتم طريقه من دون ان يعطي ايضاحا.

وقال ان منظمة التحرير مستعدة لمباشرة الحوار وفتح صفحة جديدة مع

ياسر عبد ربه: تصريحات الرئيس بوش تشكل «خطوة جديدة» نحو السلام

● تونس - الوكالات - صرح رئيس الدائرة الاعلامية لمنظمة التحرير الفلسطينية، ياسر عبد ربه، يوم الثلاثاء، ٤/٤، ان التصريحات الاخيرة للرئيس الامريكي، جورج بوش، حول الشرق الاوسط تشكل «خطوة جديدة تسهم في تسريع عملية السلام».

وكان الرئيس الامريكي صرح، يوم الاثنين الاخير، على اثر محادثاته مع نظيره المصري حسني مبارك بان المؤتمر الدولي حول السلام في الشرق الاوسط يمكن ان يكون مفيدا اذا تم الاعداد له بصورة ملائمة وانما عقد في وقت مناسب.

وفي تصريح لوكالة الصحافة الفرنسية اليوم ذاته اعرب عبد ربه وهو ايضا رئيس الوفد الفلسطيني المكلف اجراء الحوار مع الولايات المتحدة عن الامل في ان تطور الادارة الامريكية موقفها نحو عقد مؤتمر دولي، وان تكون هذه المسألة الموضوع الرئيسي في المحادثات التي سيجريها بوش غدا مع رئيس الوزراء الاسرائيلي، يتسحاق شمير، الذي يجري حاليا محادثات مع المسؤولين الامريكان.

واضاف المسؤول الفلسطيني «اننا لا نزال نعتقد ان الاعتراف بحق الشعب الفلسطيني في تقرير مصيره يشكل مفتاح السلم في المنطقة».

ومن جهة اخرى طالبت «حتف» الولايات المتحدة بممارسة ضغوط على اسرائيل لكي توقف القمع والارهاب في الاراضي المحتلة وقال «انها مسألة حيوية وعاجلة تعطي الدليل عن جدية الموقف الامريكي».

بعد أن وضع حجر الاساس للسفارة الفلسطينية في جيبوتي:

الرئيس الفلسطيني يحضر احتفال رفع التمثيل الفلسطيني في أديس أبابا

● اديس ابابا - الوكالات - وصل الرئيس الفلسطيني ياسر عرفات، امس الاربعاء ٤/٥، الى اديس ابابا قادما من جيبوتي في زيارة قصيرة لاثيوبيا.

وكان الرئيس الاثيوبي،

□ البقية على ص ٢ □

المعلمون يقررون تصعيد اجراءاتهم النضالية لتحقيق مطالبهم بتحسين اجورهم

● حيفا - مكتب «الاتحاد» - قرر رؤساء نقابة المعلمين الابتدائيين والثانويين امس الاربعاء ٨٩/٤/٥ تصعيد اجراءاتهم النضالية احتجاجا على مماطلة وزارة المالية في الاستجابة الى مطالبهم لتحسين اجورهم.

وبعثت نقابة المعلمين بتعليمات الى جميع المعلمين في جميع المدارس تقضي بعدم الخروج الى رحلات مع الطلاب ابتداء من اليوم وعدم تسريح الشهادات الفصلية ووقف اجراءات تسجيل الطلاب.

كما اقروا عدم تقديم طلاب الثاني عشر الى امتحانات العلامة النهائية لامتحانات «البجروت» في ذلك امتحانات «البجروت» الشفوية، ووقف جميع الاستعدادات وتحضير الطلاب لامتحانات «البجروت» النهائية.

هذا وكان المعلمون قد عمدوا يوم امس الاربعاء اضرابا لمدة ساعتين في جميع المدارس في البلاد حيث بدأت الدراسة في الساعة العاشرة بدل الثامنة كخطوة احتجاجية اولى.

● الراصد الجوي ●

● تتوقع دائرة الارصاد الجوية ان يكون الجو، اليوم الخميس ٤/٦، صافيا وحارا

درجات الحرارة القصوى المتوقعة اليوم: ● جبال الجليل - ٢١° ● الاغوار الشمالية - ٢٤° ● بحيرة طبريا وجوارها - ٢٨° ● القدس وضواحيها - ٢٦° ● السهل الداخلي - ٢٧° ● السهل الساحلي - ٢٢° ● النقب - ٢٧° ● البحر الميت - ٣١° ● ايلات والعربة -

في البحر الابيض المتوسط تهب رياح متقلبة خفيفة ويكون البحر هادئا.

وفي بحيرة طبريا تكون المياه هادئة.

وفي خليج ايلات تهب رياح شمالية ومعتدلة وتكون المياه هادئة.

اسعار العملات الاجنبية

(بنك اسرائيل ١٩٨٩/٤/٤)

العملة	تسعيرة
● دولار امريكي *	١٫٨١٣٨ ش.ج
● جنيه استرليني	٣٫٠٨١٦ ش.ج
● مارك المالي	٠٫٩٦٨١ ش.ج
● فرنك فرنسي	٠٫٢٨٦٨ ش.ج
● فرنك سويسري	١٫١٠٤٠ ش.ج
● دينار اردني	٣٫٢٦٤٨ ش.ج
● للمسافرين -	٢٫١٥٠ ش.ج
● السوداء -	١٫٨٠ - ١٫٨١ ش.ج

هو الحي الباقي

✝

ابناء الفقيد عيسى ونبيل وبشير واخوه حبيب واخوته وابناء اخويه المرحومين يوسف وحنا وجميع آل جرايسي وانسباؤهم واقرباؤهم في البلاد والخارج، ينعون اليكم بمزيد الحزن والاسى فقيدهم

نسيب عبود جرايسي

(ابو عيسى)

عن عمر يناهز الـ ٨٠ عاما، وسيشيع جثمانه من بيت ابنه في حارة الفاخورة (مراح الغزلان) في الساعة الرابعة من بعد ظهر اليوم الخميس ٨٩/٤/٦ الى كنيسة البشارة للروم الارثوذكس في الناصرة ومن ثم الى مثواه الاخير.

لا اراكم الله مكروها بعزيز

■ تعزية ■

الهيئة التدريسية في الكلية الارثوذكسية العربية بحيفا تعزي الزميل الاستاذ اميل العبد واخوته وعموم آل العبد في معليا بوفاة المأسوف على شبابه

الاستاذ مسعود العبد

له الرحمة ولكم من بعده طول البقاء

تعزية

الى آل البنا في اللد والخارج، باستشهاد الشاب محمد اسماعيل البنا، الذي سقط في سبيل اقامة الدولة الفلسطينية المستقلة.

اعضاء الحزب الشيوعي - اللد

■ نعي ■

عموم آل زهر ينعون بمزيد الحزن والاسى المرحومة

ايلين عبده زهر

عن عمر يناهز الـ (٩٠) عاما، وسيشيع جثمان الفقيدة اليوم الخميس ١٩٨٩/٤/٦ الساعة ٤:٠٠ بعد الظهر من بيتها في حي الليتان في الناصرة الى كنيسة حاتلين الروم الكاثوليك ومن ثم الى مثواه الاخير.

لا اراكم الله مكروها بعزيز

١٨٠ من أبرز رجال الثقافة اليهود الامريكيين يناشدون شمير:

«ندعوك الى وقف سياستك غير الاخلاقية والى وقف سفك الدماء والى بدء التفاوض مع م. ت. ف»

الصحف الامريكية: «قنبلة خطيرة غير متوقعة في طريق شمير الى واشنطن»..

● واشنطن - الوكالات - نشر ١٨٠ من ابرز رجال الفكر والثقافة والفن اليهود الامريكيين، امس الاول، اعلانا على مساحة صفحة كاملة في صحيفة «نيويورك تايمز» ينددون فيها بسياسة حكومة شمير ويدعون الى تغييرها والى التفاوض مع منظمة التحرير الفلسطينية.

ويتصدر الصفحة عنوان ضخم «لا، يا سيد شمير» وجاء في نص الاعلان: «ليس معك شيك مفتوح من يهود الولايات المتحدة بمواصلة سفك الدماء. اننا نطالبك بالتوقف عن سياستك غير الاخلاقية المناقضة للتقاليد اليهودية والهدامة بالنسبة لمصالح يهود اسرائيل والولايات المتحدة على حد سواء».

ودعا الموقعون شمير وحكومته الى البدء بالتفاوض مع منظمة التحرير الفلسطينية لتحقيق السلام والامن للشعب الاسرائيلي والشعب الفلسطيني.

ومن الموقعين على العريضة: الكتاب والفنانون ارثور ميلر وفيليب روث والن غينسبرغ وكارل برنشطاين ووودي الن وبتي فريدان.

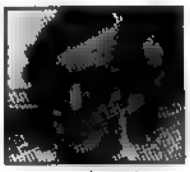

● وودي الن ●

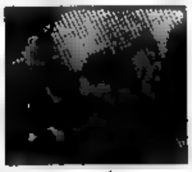

● ارثور ميلر ●

● كارل برنشطاين ●

● الن غينسبرغ ●

وقالت صحيفة «واشنطن بوست» في تعليق لها امس على هذا البيان: «ان خبرة المثقفين اليهود في الولايات المتحدة بانه «قنبلة خطيرة القوة وغير متوقعة وضعت في طريق شمير الى واشنطن».

(اقرأ كلمة «الاتحاد» على الصفحة الثالثة من هذا العدد)

في التماس الى المحكمة العليا:

ف. لانغر تطالب بالزام مفوض سلطة السجون بعرض معتقل من بيت لحم على طبيب وتحويل التقارير الطبية عنه

● حيفا - مكتب «الاتحاد» - قدمت المحامية فيليتسيا لانغر باسم موكلها ياسر رشيد عودة من بيت لحم ونيابة عن ابنه ناصر المعتقل في سجن الخليل، التماسا الى المحكمة العليا لاستصدار امر احترازي ضد مفوض سلطة السجون للمثول امام المحكمة والرد على ثلاثة امور هي:

- لماذا لا يرد على رسائل المعتقل التي بعث بها عبر موكلته المحامية لانغر بشكل يتلاءم مع القانون؟

- لماذا يرفض تحويل المستندات الطبية المتعلقة بالمعتقل الى موكلته المحامية لانغر لاعداد الدفاع في المحاكمة التي تنتظره او لطلب اطلاق سراحه؟

- لماذا يرفض السماح بفحص المعتقل على يد طبيب يختاره المفوض نفسه؟

وتسرد المحامية لانغر تفاصيل اعتقال الشاب ناصر عودة وتؤكد نفيه لكل التهم الموجهة اليه.

وتقول المحامية ان موكلها اصيب بشكل خطير واعتقل رغم ذلك الى قسم الاعصاب في مستشفى هداسا وذلك الى معتقل المسكوبية في القدس بعد اجراء عملية جراحية له.

وتوضح لانغر في الالتماس الذي قدمته ان طلبها نقل الشاب الى المستشفى لتلقي العلاج وطلبها لاحضار طبيب لفحصه لم يجد اذانا صاغية. وتؤكد ايضا انها اعلمت المستشار القضائي لسلطة الصحة القريبة بانها ستتوجه الى المحكمة العليا في حالة عدم الاستجابة لطلباتها ولكن دون طائل.

وتقول المحامية ان الوضع الصحي للمعتقل هو عامل هام في تحضير لائحة الدفاع عن المتهم وان استلام المستندات الطبية اللازمة يعيق جهد امكانية الدفاع عنه بالشكل المطلوب او طلب اطلاق سراحه بكفالة.

وتؤكد لانغر ان تصرف مفوض سلطة السجون يتناقض مع المعايير التي يوجبها تفحص شرعية القرارات التي يتخذها.

وتشير لانغر الى ان تصرف المفوض مناف لكافة القوانين المتعلقة بالاجراءات الادارية في مثل هذه الحالات كما يناقض البنود الانسانية لمعاهدة جنيف الرابعة وخاصة المادة ٣٧ التي تأمر بالتعامل بشكل انساني مع من سلبت حريته وينتظر تقديمه الى المحاكمة.

قطاع غزة، امس الاول (٤/٤)

الجنود ينهالون على الاطفال بالهراوات فيصيبون احدهم (٧ اعوام) بكسر في الجمجمة

● القدس - مكتب «الاتحاد» - وقعت في عدد من انحاء القطاع، يوم امس الاول (٤/٤) مواجهات بين الاهالي وجنود الاحتلال اصيب خلالها العديد بالرصاص والعيارات المطاطية وجراء الضرب.

ففي مخيم جباليا داهم ٣٠ جنديا بلوك ٦ بين السادسة والثامنة مساء واقتحموا المنازل واعتدوا بالضرب على سكانها، ورد الاهالي، خصوصا الشبان برشق الحجارة، واصيب، خلال المواجهات واقتحام المنازل، رأفت سليمان صافطة (١٥ - كدمات شديدة في الرأس والكتفين) وبسام احمد المرش (١٩ - تورمات وجروح في الساقين والرأس) ويعقوب موسى المكاوي (٢٨ - جرح في الرأس بطول ٥ سم).

ورشق المتظاهرون في عدد من احياء مدينة غزة، عصر امس الاول، الحجارة واغلقوا المتاريس واضرموا النار في الاطارات. ووقعت اشتباكات مع جنود الاحتلال اصيب خلالها عماد ماجد سكر (٧ اعوام، من حي الشجاعية - كسر في الجمجمة جراء ضربه بالهراوة واصابته خطيرة) واحمد السكافي (٨ سنوات، الشجاعية - كدمات في الجسم) ومعين جما (١٥ عاما، حي الدرج - ضرب مبرح) ويوسف غزال (١٠ سنوات، حي التفاح - ضرب مبرح) وماهر فؤاد المصري (٧ سنوات، حي الشيخ رضوان - كسور في الرسغين)، ومن حي الصبرة، عبد الحليم الشنتوري (٥ - جرح في الرأس بطول ٥ سم) ووردة خليل بدران (٢٤ عاما - حي الزيتون - عيار مطاطي في الرأس).

واصيب في جباليا البلد راسم الطيب (٧ سنوات - كدمات وجروح جراء الضرب)، ووقعت اشتباكات مساء في مخيم دير البلح اصيب خلالها يسلم محمد الاسطل (٢٥ عاما - رصاصة في الساق اليسرى).

ازدياد حالات تسليم البطاقات «الخضراء» للشخصيات الوطنية والنقابية الفلسطينية

● القدس - مكتب «الاتحاد» - تتزايد، كل يوم اعداد المواطنين والشخصيات الوطنية والنقابية في فلسطين المحتلة التي يجري تسليمها بطاقات هوية خضراء...

وخلال اليومين الماضيين اضيف (١٩) مواطنا الى قائمة حاملي البطاقات الخضراء في منطقتي طولكرم وقلقيلية وحدهما. وكان بين هؤلاء النقابي البارز فيصل عبد القادر المفتي والمواطن عدنان امين المفتي. وهما من بين الذين استدعوا لمقر الحكم العسكري في طولكرم، الاحد الماضي (٢/٤)، ليفاجأوا بوجود رئيس «الادارة المدنية» الاحتلالية الذي حاول التحدث اليهم عن امور يومية معاشية ناجمة عن مطالبات احتلالية فيما اجابه الحضور بان الحديث الرسمي مع الطرف الفلسطيني يجب ان يكون مع ممثلي هذا الطرف (م.ت.ف) وعلى اساس الاعتراف بحقوق وكرامة الشعب الفلسطيني في دولته ضمن حدود عام ١٩٦٧، والى جانب اسرائيل.

ويقول الاهالي ان تسليم هاتين الشخصيتين بطاقة هوية خضراء يأتي بعد الاعتقال منها بعد اللقاء المذكور.

من جهة ثانية كان بين الذين تسلموا بطاقات مماثلة الكاتب والصحفي عدنان ضميري من طولكرم.

البرلمان السوداني يصادق على برنامج الحكومة المشتمل على اتفاق اديس ابابا للسلام

● الخرطوم - و.ص.ف. - ذكرت مصادر رسمية ان الجمعية التأسيسية السودانية /برلمان/ صادقت، يوم الاثنين، بغالبية ١٢٨ صوتا مقابل ٣٣ على اعلان السياسة العامة، الذي احاله اليها رئيس الوزراء، الصادق المهدي في الشهر الماضي والمشتمل على الموافقة على اتفاق السلام الموقع في تشرين الثاني الماضي في اديس ابابا بين الحزب الاتحادي الديمقراطي والحركة الشعبية لتحرير السودان.

وصدق مجلس الوزراء على اتفاق السلام في ٢٦ آذار خلال اجتماعه الاول.

واضافة الى التصديق على اتفاق اديس ابابا فإن برنامج الحكومة، المرتكز على اتفاق غالبية القوى السياسية والاجتماعية والمهنية السودانية باستثناء الجبهة القومية الاسلامية /اصولية/، ينص على تجميد قوانين الشريعة الاسلامية وحل الميليشيات المسلحة وتطبيق سياسة خارجية متوازنة بعيدة عن المحاور واصلاحات اقتصادية وتعديل القانون الانتخابي.

ويتساءل المراقبون اذا كان زعيم المتمردين الجنوبيين الكولونيل جون قرنق اعتبر تصويت الجمعية، يوم الاثنين، تصديقا حقيقيا لاتفاق اديس ابابا.

وكان قرنق اكد في نهاية الاسبوع الماضي انه يعتبر تصديق الجمعية على هذا الاتفاق خطوة في الاتجاه الصحيح لكنه اصر على ان تتضمن الجمعية الالتزام الحكومي.

وحسب نص اتفاق اديس ابابا فإن الحكومة ستلتزم بالغاء كل ميثاق عسكري معقود مع الخارج.

واكد رئيس الحكومة، من جانبه يوم الاحد الماضي، انه سيتخذ الاجراءات الضرورية لالغاء معاهدة الدفاع المشترك الموقعة بين السودان ومصر عام ١٩٧٦ في عهد جعفر النميري.

وكان المهدي يكتفي قبلا بالتأكيد على ان ميثاق الاخاء الموقع عام ١٩٨٧ بين القاهرة والخرطوم الذي حل محل جميع المواثيق السابقة ومنها ميثاق التكامل ومعاهدة الدفاع المشترك الموقعة ايام النميري.

من جهة اخرى اعلن مصدر رسمي ان وفدا سودانيا من اللجنة الخاصة، التي انشئت لتطبيق اتفاق اديس ابابا وصلت يوم الاثنين الى العاصمة الاثيوبية حيث التقى قادة الجيش الشعبي لتحرير السودان /برئاسة العقيد جون قرنق/.

ويرأس الوفد يوسف احمد يوسف /الحزب الاتحادي الديمقراطي/ وعضوية بخاري /حزب الامة/.

واوضح الناطق باسم الحكومة حسين سليمان ابو صالح ان الوفد مكلف بتسليم مسؤولي الجيش الشعبي لتحرير السودان رسالة من رئيس الوزراء الصادق المهدي وثانية من رئيس اللجنة الخاصة وزير الخارجية سيد احمد الحسين اضافة الى نسخة عن البيان السياسي العام للحكومة الجديدة التي صادق عليه البرلمان.

رئيس الحكومة، شمير، يلتقي اليوم الرئيس

● تتمة من صفحة ١ ●

للتطورات المتلاحقة والتدهور الذي شهدته الاوضاع في فلسطين المحتلة بالتمكن من بعد المقترحات حول ادارة الفلسطينيين لشؤونهم على ان يربط ذلك بمقترحات اخرى لايجاد التسوية الشاملة للنزاع بين اسرائيل وبين الفلسطينيين والدول العربية. وحسب المسؤولين الامريكيين فان هذه المقترحات الشاملة هي التي تقرر مصير الاراضي الفلسطينية المحتلة. ويقول الامريكيون انهم لا يأملون في عقد مؤتمر دولي لتنظيم المفاوضات المباشرة بشأن التسوية الشاملة، بينما يصر شمير ان يمنح الفلسطينيون الادارة الذاتية في المرحلة النهائية.

وقال مراسل راديو صوت اسرائيل في تقريره الصحفي هنا ان الامريكيين يريدون ان لمنظمة التحرير الفلسطينية دورا في التسوية الشاملة بينما يرفض شمير اشراكها في اية تسوية، ويطالب شمير الولايات المتحدة بوقف الحوار مع م.ت.ف.

وعقب اللقاء مع شمير وصف وزير الخارجية الامريكي بيكر مقترحاته التي عرضها عليه شمير (وللى ان يكشف شيء عن مضمونها) بقوله انها مشجعة.

اكثر من ٦٠ باحثا في التربية

● تتمة من صفحة ١ ●

الذين لم يقدموا للمحاكمة اطلاقا.

واعلن الموقعون على الرسالة عن الالتزام بالاخلاق اليهودية تتناقض مع السياسة الرسمية المعلنة سياسة كسر العظام والاعتقالات الادارية والطرد من الوطن ونسف البيوت بلا محاكمة واصابة الاولاد ... والتعذيب ... هو مهين للضحية.

واكد المربون على ... القيادة السياسية التطلعات القومية للشعب الفلسطيني تتعارض مع رغبة الاستقلال التي تتعرض على حد بعد السلام والحياة الآمنة لكل الدول المجاورة. كما احتجوا على محاولات ... بالتهام منظمة التحرير الفلسطينية وكانها منظمة ارهابية.

ودعا الموقعون على الرسالة الى انقاذ الشعور الانساني من البلادة وانقاذ الحس الانساني الحر من خطر السقوط في وحل اللامبالاة.

هذا ووجه هؤلاء المربون التحية والشكر الى «المركز الدولي للسلام في الشرق الاوسط» الذي قدم المساعدة لهم ومكنهم من نشر رسالتهم هذه.

الحزب الشيوعي الاسرائيلي والجبهة الشبيبة الشيوعية

● نشاطات ● اجتماعات ● محاضرات ● ...

● على شرف المؤتمر الـ ٩ للشبيبة في منطقة حيفا ...

تدشين اول مفاعل نووي في الجزائر

● وكالة الانباء الجزائرية: اغراض هذا المفاعل سلمية بحتة ●

● الجزائر - و.ص.ف. - اعلن مصدر رسمي في الجزائر ان الرئيس الجزائري الشاذلي بن جديد دشن، بعد ظهر يوم الاثنين الاخير، اول مفاعل نووي جزائري في درارية على بعد ٢٠ كيلومترا الى الغرب من الجزائر العاصمة.

واوضح المصدر نفسه ان المفاعل الذي اطلق عليه اسم «نور» سيستخدم في التأهيل التقني والعلمي وكذلك في ابحاث الفيزياء لدراسة خواص المادة بهدف تصنيع اجزاء الكترونية. وقد تم تصميم اجهزته وتصنيعها في الارجنتين بطريقة خولت جزائريين.

وقد بني المفاعل «نور» طبقا لاتفاقية التعاون ابرمت بين الجزائر والارجنتين سنة ١٩٨٣. ويتبلغ قوته ميغاوات واحد ولا يسمح بانتاج طاقة نووية او كهربائية.

واوضح المصدر الرسمي ان الغرض الرئيسي من بناء المفاعل يتمثل في انتاج نظائر مشعة (تستورد الجزائر كمية كبيرة منها) لاستعمالها لاغراض طبية وعلمية وزراعية وصناعية.

وقال المفوض الاعلى للبحث العلمي، حاج سليمان، ان المفاعل «نور» يمثل التجهيزات نفسها التي يحويها اي مفاعل نووي تقليدي وهذا سيسمح لنا بتأهيل المهندسين والفنيين، الذين يطلب منهم في المستقبل الاشراف على مفاعل ينتج الطاقة.

وسيستخدم مفاعل درارية ايضا في اجراء تحاليل بالتصوير الاشعاعي بمساعدة النيوترونات. وتتضمن منشآته معامل البحث والمراقبة للمواد المشعة واجهزة التدريب وقاعات المحاضرات.

ويتألف المبنى من مفاعلين منفصلين ولم تكشف وفقا للمقاييس التي تراعي فيها الحماية من الهزات الارضية وذلك بمعاونة الارجنتين. ومنحت الوكالة الدولية للطاقة الذرية ضماناتها لتوجيه المفاعل والاجهزة والمعدات المركبة فيه.

واشادت وكالة الانباء الجزائرية بهذا الانجاز وقالت انه من «اعظم الانجازات» في الجزائر واوضحت ان اغراض هذا المفاعل سلمية بحتة. وقالت ان الجزائر طلبت من الوكالة الدولية للطاقة الذرية التحقق من عمل المفاعل بصفة منتظمة لاستكشاف نوايا دولة الجزائر.

وتعد الجزائر ثاني دولة افريقية، بعد ليبيا، تمتلك هذا النوع من المفاعلات. ويستخدم هذا النوع من المفاعلات في العديد من الدول شمال البحر المتوسط قبالة بلدان المغرب. وتبحث دولة المغرب في مسألة اقتناء مفاعل مماثل.

العديد من الجرحى بينهم فتى أصيب

● تتمة من صفحتنا ●

... فتى اصيب الطفل ناصر حلاوة (عام ونصف العام) ووالدته دلال (٢٧ عاما) والمواطنة محفلة حلاوة (٧٠ عاما) بالاغماء. وكانت الطائرات، مساء امس الاول، قنبلة غاز بالقرب منزل المواطن يوسف حلاوة ...

وكانت وقعت، مساء امس، مواجهات في مخيم نورشمس ومخيم طولكرم وطاهية شويكة (طولكرم) وقامت خلالها قوات الجيش وسيارات المتظاهرين بالحجارة. واصيب، خلال المواجهات، الفتى توفيق احمد (١٣ عاما) برصاصة في الصدر ونقل الى مستشفى رفيديا في نابلس.

● قطاع غزة ●

وواصلت سلطات الاحتلال، يوم ...

... وواصلت، منذ ساعات الصباح وحتى الظهر مواجهات في مخيم خانيونس والمدينة اصيب خلالها (من المخيم): ابن ابو ليلى (١٥ - عيار مطاطي في الظهر وعيار اخر في اليد اليمنى) وابتسام قديحي طيون (٦ سنوات - عيار مطاطي في الاذن اليمنى) وقام عبد المعطي ابو غياض (٢١ عاما - عيار مطاطي في الرأس ادى الى جرح بطول ٣ سم).

وفي مدينة غزة رشق المتظاهرون الحجارة على الجنود، الذين اطلقوا الرصاص والعيارات المطاطية واعتدوا بالضرب على الاهالي، فاصيب: ياسر نعيم صوفي (١٦ عاما - من حي التفاح - عيار مطاطي ادى الى كسر الجمجمة) واياب جمال الوحيدي (١٦ - حي الصبرة - كسر في الكوع الايسر).

بعد أن وضع حجر الاساس للسفارة الفلسطينية

● تتمة من صفحتنا ●

هذا واعلنت اذاعة جيبوتي ان الرئيس الفلسطيني غادر جيبوتي اليوم الثلاثاء في ختام زيارة رسمية دامت يومين حيث وضع حجر الاساس لمبنى السفارة الفلسطينية في جيبوتي.

وكان رئيس جمهورية جيبوتي، حسن غوليد ابتيدون، في وداع عرفات عند مغادرته.

المحكمة الكنائسية الروم الارثوذكس في عكا

اعلان حصر ارث

...

رئيس المحكمة - الارشمندريت كرياكوس

● اجمل باقة ورد ●

تزف يا طريق العروسين ...

في حديث مع صحيفة «بتروم» الصينية

● تتمة من صفحتنا ●

في هذه الاتفاقات الرفعة مع الفلسطينيين بمشاركة موسكو وواشنطن.

واكد وزير الخارجية السوفييتي ان السلام ابدا سلكت في الرفع بوع الرئيس الصريح لاحترام شروط الاتفاقات المبرمة تحت اشراف الامم المتحدة.

الاتحاد

صدر العدد الاول في ١٤ ايار ١٩٤٤

☐ المحرر المسؤول: توفيق طوبي

هيئة التحرير

☐ رئيس التحرير: اميل حبيبي
☐ القائم بأعمال رئيس التحرير: سالم جبران
☐ نائب رئيس التحرير: انطون شلحت
☐ سكرتيرة التحرير: سهام داوود
☐ مدير التحرير: نظير مجلي
☐ فريد غانم ☐ د. ادوار الياس
☐ ... ابو ... ☐ نسيم ابو خيط

مكاتب التحرير الرئيسية: حيفا شارع الحريري ٩ هاتف ٥١١٦٩٦ و ٥٣٦٠٩٥ و ٥١٤٠٥٣، فاكسيميلي: ٥١١٢٩٣، مراسلات: ص.ب ١٠٤ حيفا ٣١٠٠٠

مكاتب الادارة المركزية والاعلانات والاشتراكات والتوزيع: حيفا شارع ايرحي جبوتنسكي ٢٣ هاتف ٥٢٧٢٥٣ و ٥٣٢٢٤٤، مراسلات: ص.ب ٩٠٣٧ حيفا ٣١٠٩١

☐ مكاتب «الاتحاد» في المناطق:

☐ مكتب الناصرة - بيت الصداقة - الناصرة - ص.ب ٤٢ الناصرة ١٦٠٠٠. هواتف: ٠٦/٥٥٤٣٣٠ و ٠٦/٥٥٤٨٧٤
☐ مكتب القدس - عمارة النزهة الجديدة - شارع ابو عبيدة بن الجراح ٢ - الطابق الاول. هواتف ٠٢/٢٨٨٣٦٩ و ٠٢/٢٧١٤١٧. للمراسلة: ص.ب (٢٠٩٨٨).
☐ مكتب عكا - ساحة فرحي - عكا القديمة. هاتف: ٠٤/٩١٢٤٣١
☐ مكتب ام الفحم - ساحة الميدان - ام الفحم. هاتف: ٠٦/٣١٢٦٢٨
☐ مكتب الطيبة - الشارع الرئيسي - الطيبة. هاتف: ٠٥٢/٩٩٣٣٨٦
☐ مكتب الجليل - عرابة. هاتف: ٠٦/٧٨٤٦٦٤
☐ مكتب كفر ياسيف - ابو سنان. هاتف: ٠٤/٩٦١١٥٩١
☐ مكتب يافا - تل ابيب - شارع هشكا (٣) - هواتف: ٨١٠٥٣٣-٠٣ و ٠٣/٨٢٧٤٩٢
☐ المطابع: مطبعة «الاتحاد» التعاونية - شارع الوادي ٤٣ حيفا. هاتف: ٠٤/٧٧١٤٥٧

كلمة الاتحاد

اليهود المدافعون عن انسانيتهم - اخوة لنا وحلفاء!

□ قرأنا، باهتمام واحترام بالغين نص الاعلان الذي نشره في «هآرتس»، امس، تسعة وستون من كبار الباحثين في مضمار التربية والتعليم في الجامعات والمعاهد العليا، على شكل رسالة مفتوحة الى وزير المعارف والثقافة.

ويعلن هؤلاء الباحثون (دفعة اولى من الموقعين، كما وعدوا) ان «استمرار الاحتلال هو خرق واساءة لمهمة التثقيف للدمقراطية واحترام القانون». ويقولون ان مهمتهم تصبح صعبة، تكاد تكون مستحيلة، اذ يحاولون التثقيف لقيم المساواة والدمقراطية ومعاقبة المذنب وعدم معاقبة البريء، واحترام حياة الانسان بينما الاحتلال يمارسها، بشكل خرقا يوميا، دوسا يوميا لهذه القيم.

ويعلنون «ان الالتزام بالاخلاق المتنورة يتناقض مع السياسة الرسمية المعلنة سياسة كسر العظام والاعتقالات الادارية والطرد من الوطن ونسف البيوت بلا محاكمة واصابة الاولاد وعابري السبيل بالغاز المسيل للدموع والتعذيب المهين للمعذب اكثر مما هو مهين للضحية». ويدعو هؤلاء المربون الباحثون الى انقاذ الحساسية الانسانية من البلادة وانقاذ الضمير الانساني الحر والحساس من خطر السقوط في وحل اللامبالاة وبالتالي التسليم بالامر الواقع غير الانساني.

اننا نحني رؤوسنا تحية وتقديرا لهذه الصرخة الانسانية الصادقة المشروعة بالمطالبة بوضع حد للاحتلال وبتحقيق السلام مع الشعب الفلسطيني، لانقاذ التربية، لانقاذ القيم الدمقراطية والانسانية، لصالح المجتمع الاسرائيلي.

وهذه الصرخة تتفق مع ما قلناه طول الوقت وتؤكد الحياة، الان وبكل قوة، صحته. وهو ان الاحتلال يؤدي ليس فقط الى معاناة رهيبة وانعدام الحرية والتطور الحر للشعب الفلسطيني، بل يؤدي ايضا الى ازمة اقتصادية وبطالة اجتماعية وتدهور في القيم الاخلاقية والاجتماعية والتربوية في المجتمع الاسرائيلي نفسه.

والشيء بالشيء يذكر، لقد نشرت صحيفة «نيويورك تايمز» امس الاول اعلانا على مساحة صفحة كاملة وقعه ١٨٠ من خيرة رجال الفكر والثقافة والفن اليهود في الولايات المتحدة. وجاء في ذلك الاعلان الذي كان تحت عنوان: «لا يا سيد شمير: لا تنطلق من فرضية ان يهود امريكا يؤيدون سياستك تجاه الفلسطينيين». واننا نقول لك ان سياستك غير اخلاقية وهدامة» وبالطبع يطالبون في الرسالة المفتوحة بوقف سفك الدماء في المناطق المحتلة والتفاوض مع م.ت.ف لتحقيق السلام الاسرائيلي - الفلسطيني.

ان رسالة رجال التربية والتعليم الى وزير المعارف تعكس يقظة الضمير اليهودي وغضبه، في اسرائيل، ازاء السياسة الحربية العدوانية. واما رسالة رجال الفكر والثقافة والفن اليهود في الولايات المتحدة فهي تعكس يقظة الضمير الانساني لدى يهود العالم وتنصلهم من سياسة شمير ومعارضتهم لها ومقاومتها.

وبقدر ما تشكل هذه المواقف دفاعا عن الضمير اليهودي وصيانة للانسانية الحقة لدى اليهود، فانها تعزز فينا الامل والثقة، تعزز فينا حبا للناس، كل الناس، بما في ذلك اليهود.

ونحن نستمد من تصاعد مظاهر المعارضة اليهودية لسياسة حكومة شمير - بيرس قوة لتصعيد النضال لالغاء هذه السياسة ولفتح الطريق لسياسة اسرائيلية جديدة، لسياسة السلام والتعايش والدمقراطية واحترام حقوق الانسان وانسانية الانسان

(الاتحاد)

دعوتنا للائتلاف الشامل والعمل المشترك لتحقيق الاهداف الوطنية والبلدية المشتركة هي دعوة صادقة

● الانتخابات وراءنا. ونحن ندعو «الحركة الاسلامية» الى العمل المشترك لتطوير ام الفحم، والى النضال لتحقيق المساواة لشعبنا والى المشاركة في النضال لتحقيق الحقوق العادلة للشعب الفلسطيني، وكل ذلك في احترام متبادل ●

● بقلم: محمود محاميد ●

● الانتخابات من وراءنا، ومن واجبنا جميعا ليس فقط التفكير فيما حدث، بل ايضا واساسا التفكير بقضايانا الوطنية والاجتماعية والبلدية والتطويرية.

[illegible]

● الالتزام بالعمل الحضاري اداة للتطور والاسهام البناء من الاهالي في تعمير المدينة والتفاعل مع البلدية.

● اتمام مشروع المجاري الذي باشرت البلدية بتنفيذه في الدورة المنتهية.

● بناء المدينة الرياضية.

وبالفعل عقد لقاء بين وفد الجبهة المشكل من الاخوة المحامي وليد خمايسة ومحمد حسين ابو رشا واسامة محاميد وناتل [illegible]

شريف وكاتب هذه السطور وبين وفد الحركة الاسلامية المشكل من الاخوة كمال يوسف وهاشم جبارين ومحمد فوزي اغبارية والدكتور محمود جبارين. وبعد تبادل التحيات قدم وفد الجبهة تصوره للدخول في الائتلاف مركزا على النقاط [illegible]

● اكمال الخارطة الهيكلية.

● العمل لمنع هدم البيوت.

● استرداد كل اطراف الائتلاف بالتخطيط البلدي بما في ذلك التوظيف طبقا لمبدأ الشخص المناسب في المكان المناسب [illegible]

[illegible]

(كاتب المقال محمود محاميد سكرتير الحزب الشيوعي الاسرائيلي في منطقة ام الفحم [illegible] الدمقراطية)

محاكمة الشرارة

وصلتنا الرسالة التالية من معتقلي طريق الشرارة نقتطف منها ما يلي:

● قضية طريق الشرارة وصلت نهايتها وبعد ان تلقى عرور الصحيفة احكاما تتراوح بين ٩ - ٣٠ شهرا حسب على الكثيرين الحصول على اجرته ملفه. ففي ظل الانتفاضة والدعم الكبير الذي احرزته الدولة الفلسطينية المستقلة في العالم تعيش اسرائيل بدون شك فترة انقلاب جذري في مفاهيمها الاساسية بصدد المسألة الفلسطينية وحلها. وبين الفجوة التي بين ما عرضه رئيس المخابرات امام لجنة الصحفيين الاسرائيلية وبين النتيجة النهائية للمحاكمة ادهشت الكثيرين، وكانت مؤشرا لعدم مصداقية المخابرات. [illegible]

لا تزال امامنا الكثير من الاستحقاقات الصعبة وان ملاحقتنا لم تنته غير انهم يحاولون دون جدوى، فالتغيرات التي تحدث في منطقتنا وبحثنا هي حتمية وغير قابلة للتغيير. ترى هل عندما يطلق سراح آخر معتقلينا بعد حوالي عشرين شهرا تكون الحكومة الفلسطينية حاكمة في القدس العربية والعلم الفلسطيني [illegible]

هل القيادة المتحجرة الواقفة ضد السلام والتي تمنع السلام؟

صورة من المحكمة العسكرية في جنين

● بقلم: المحامي وليد الفاهوم ●

● دشنت في الاونة الاخيرة قاعة اضافية للمحكمة العسكرية في جنين وعلى المحامي في كثير من الاحيان ان ينتقل بسرعة البرق من القاعة الاولى الى الثانية الجديدة، والا فان الحكم يتم على موكله في غيابه. ويحدث ذلك كثيرا وعلى سبيل المثال ما جرى بتاريخ ٨٩/٣/١٩. يتلو القاضي اسم المتهم، يوقف المتهم، ثم ينادى على الشهود - لا احد! ثم ينادى على المحامي من القاعة الاخرى. المدعي العام يدعي ان الجلسة معينة للمذاكرة ولا حاجة للشهود في هذه الجلسة. ويؤكد له القاضي العسكري انه حسب ما هو مدون في الملف فالجلسة معينة للبينات. ويقلب القاضي صفحات الملف - هذه هي الجلسة رقم ٥. الاولى كانت للمذاكرة (قراءة اولى)، والثانية كانت للبينة ولم يتم فيها احضار المتهم وفي الثالثة احضر المتهم ولم يحضر الشاهد وفي الرابعة احضر المتهم ولم يحضر لا الشاهد ولا المحامي (بسبب اضراب المحامين). وهذه هي الجلسة وقد احضر المتهم وحضر محاميه ولم يحضر الشاهد، وهكذا يتم تأجيل الملف الى موعد تعينه سكرتارية المحكمة.

وفي ملف اخر، احضر المتهم محمد تركي صوالحة الى المحكمة يوم ٨٨/١٢/٣٠ وحضر الشاهد بطريق الصدفة. وطلب المحامي وليد الفاهوم ان يتم سماع الشاهد، لاسيما وهناك صعوبات في استدعاء الشهود في ظروف الانتفاضة، خصوصا وان المتهم ينكر التهمة. لكن المدعي العام عارض ذلك بدعوى ان الجلسة معينة للقراءة الاولى وليس للبينة التي لم يستعد لها. وتأجل الموضوع الى ٨٩/٣/٧ وبدون علم المحامي وبدون استدعائه ايضا. وفي الجلسة التالية نقل المتهم بدون علم ولا يحضر الشاهد لعدم استدعائه. ويؤجل النظر في القضية الى ٨٩/٣/١٩ ويحضر المحامي الذي عرف بالجلسة عن طريق الصدفة فقط. ولم يحضر المتهم ولم يتم استدعاء الشاهد. ويستدعي شاهد اخر، ولكنه لم يحضر ايضا على الرغم من تسجيل تنازل المحامي عنه في ملف القضية. ويطلب المحامي اخلاء سبيل موكله غيابيا لوجود حقائق جديدة وهي ان موكله محمد تركي صوالحة كان اصيب برصاصة في صدره يوم ٨٩/٢/٨ في احداث سجن جنين العسكري، وكانت اجريت له عملية جراحية في مستشفى العفولة حيث [illegible]

[illegible]

ويذكر في هذا السياق ان المحررين من معتقل انصار ٣ ليس فقط انهم يعطون هويات خضراء مميزة، وانما يعطون ايضا اوراقا واوامر عسكرية تمنعهم من الدخول الى اسرائيل .. اعتراف ضمني رسمي بحدود دولة فلسطين.

(الناصرة)

الجبهة، تاريخا وبرنامجا وقيادة، هي العنوان

● انطلقت جبهة اكسال الدمقراطية لانتخابات السلطات المحلية حاملة راية الكرامة والخدمات، محتكمة على التجربة العملية انه بصيانة الكرامة الوطنية وتعزيز وحدة الصف وتشديد الكفاح ضد السياسة الغاشمة، يمكن تحقيق المكاسب والانجازات. من هنا انطلق عمل جبهتنا في اكسال، وبأوسع وحدة صف كفاحية حريصة على تعزيز الوحدة لجماهير اكسال، بكل حاراتها وعائلاتها وشرائحها، وتتمثل هذه الوحدة كل حريص على خدمة شعبه وبلده، موجهين النضال ضد السلطة الظالمة وسياستها القائمة على خنق وحصار جماهيرنا وشعبنا. ومن ثم فان كل من يدعي مكافحة العنصرية من خلال معاداة الجبهة فان بينه وبين الوطنية ما صنع الحداد. هذا الامر يقودنا الى التطرق للمقال الذي نشر في «النهار» يوم ٨٩/٣/١٧.

اولا: لقد عبرت نتيجة الانتخابات في اكسال عن ارادة شعبها الذي قال كلمته. صالح يحيى دراوشة للرئاسة واكثرية للجبهة في عضوية المجلس المحلي. [illegible]

[illegible]

● يوسف دراوشة - اكسال ●

شكر على تعاز

ابناء عائلة عازم في الطيبة، يتقدمون بالشكر الجزيل الى كل من عزاهم وواساهم والى كل من ساهم بالتبرع باسم الفقيد مساهمة لتكاليف على غيابه

رفعت صالح (قطط) عازم

بعد اصابته بالحروق، قبل ان ينتقل الى رحمته تعالى يوم ٨٩/٣/٢٨ وامام المنزل القدير لا اراكم في الجميع مكروها بعزيز

عائلة الفقيد - الطيبة

● احر التهاني ●

● الى محمد حبيب الشيخ وخطيبته جمانة مراد من البعنة بالخطوبة.

● والى زهير حبيب الشيخ وزوجته جمانة بالمولود الجديد وسلمى.

● والى مراد ياسين وخطيبته احلام ياسين بالخطوبة.

● والى يوسف حبي وزوجته دلال بالمولود البكر [illegible]

اعضاء الحزب والجبهة - شفاعمرو

اعلان وراثة

وردتنا عريضة موقعة من رئيس وبعض اعضاء المجلس البلدي في ام الفحم - تخبر بوفاة المرحوم محمود حسين الجبرية من ام الفحم بتاريخ ١٩٨٥/٢/١١ وانحصار ارثه الشرعي في زوجته [illegible]

لمن له اعتراض على محصورها المراجعة هذه المحكمة خلال شهر من تاريخ النشر

الفريدا ٨٩/٤/٦

قاضي المحكمة الشرعية في [illegible]

يوسف خليل الدسوقي

دولة اسرائيل

تأمين التعليم والثقافة لسنة ١٩٦٥

[illegible]

جديد في ترشيحا والشمال

معهد هيلين للتجميل الطبي

- باشارة سلمى بطار واخصائية التجميل لوفنا فران
- ● ازالة الشعر الزائد الى الابد بواسطة الروفترون والشمع.
- ● علاج بشرة الوجه وحب الشباب.
- ● تنظيف وتجميل بشرة الوجه.
- ● تخفيف الوزن بواسطة الكترودات ووجبات نوتلي.
- ● ترشيحا - بجانب مبنى ماركت نسيبة غرزوزي

ت: (٩٧٨٢٤٤) - المعهد - (٩٧٨٥٧٢) - البيت

● ندعوكم للمشاركة في حفل الافتتاح وذلك يوم السبت ٨٩/٤/٨ الساعة العاشرة صباحا

قداس وجناز الاربعين

لراحة الفقيد وانسبائهم وعموم آل غريس في معليا والخارج يدعوكم لمشاركتهم قداس وجناز الاربعين راحة لنفس المرحوم

رضا ابراهيم بشارة غريس

(ابو ميخائيل)

وذلك يوم السبت الموافق ٨٩/٤/٨ الساعة الرابعة بعد الظهر في كنيسة السيدة للروم الكاثوليك في معليا

الرجاء اعتبار هذه الدعوة خاصة للجميع

لا اراكم الله مكروها بعزيز

"الاتحاد" قبل ربع قرن

لا يريد اهالي طمرة الدعاية بل انجاز الوعود

● طمرة - لمراسلنا - كثيرا ما نقرأ في جريدة «اليوم» عن مشاريع لمجلس محلي طمرة، وتمجيد لهذا المجلس، بينما الحقيقة تثبت ان هذا المجلس يهمل مطالب عديدة يطالبها سكان طمرة، ولا يرى الكثير من الاهلين نشاطه اكثر من جمع الضرائب.

ومن المطالب الملحة التي يطالب بها سكان طمرة، ولا يسمعون بخصوصها غير الوعود التي لا تنجز:

١ - اعداد الخارطة الهيكلية للقرية بحيث تضم جميع الابنية الجديدة.

٢ - بناء وحدة مدرسية في القسم الغربي من القرية للصفوف الاولى لتجنيب الاطفال المشاق الكثيرة التي يتحملونها في سبيل الوصول الى المدارس البعيدة عن بيوتهم.

٣ - بناء العبارات، حيث يصعب السير في فصل الشتاء.

٤ - تصليح الاحياء، خصوصا في المنطقة الغربية التي يهمل المجلس شؤونها اهمالا تاما.

٥ - بناء مظلات في مواقف الباصات لتقي جمهور المسافرين وخصوصا العمال من حر الشمس في الصيف ومن المطر في الشتاء.

ان المكلفين من اهالي القرية يلزمون بدفع الضرائب الباهظة للمجلس من اجل تحقيق مطالبهم الحيوية وتنظيم الخدمات العامة التي يحتاجون اليها، لا من اجل توفير الرواتب والمصروفات التي لا تعود عليهم بأية فائدة. ولذلك ينتظر اهالي طمرة ان يروا الاصلاحات الضرورية تتحقق فعلا لا دعاية على صفحات جريدة «اليوم».

• • •

المقالات التي تضمنها العدد

■ حل الصراع في السعودية هو في اقامة حكم وطني ديمقراطي متحرر بقلم اميل توما.

■ وحي الايام، فيلسوف فلسفة الوظيفة - (جبر الكرملي)

(«الاتحاد» - ١٩٦٤/٤/٧)

اليوم وغدا

مسرح «النزهة الحكواتي» يستضيف، على التوالي، فرقة موسيقية سويسرية ورابطة المسرحيين الفلسطينيين

● حيفا - مكتب «الاتحاد» - يستضيف مسرح «النزهة الحكواتي» في الساعة الخامسة من مساء اليوم (الخميس) فرقة «غراند ديو كونسيرتانته» السويسرية في أمسية موسيقية كلاسيكية، يقدم خلالها عازف الكلارانيت، هينز بلاكلي، وعازفة البيانو ايفا شفلر عدة مقطوعات كلاسيكية حديثة المانية، فرنسية وامريكية.

من ناحية اخرى وضمن برنامج «المهرجان الشهري» الذي تحتضنه ادارة «النزهة/ الحكواتي» ابتعاداً عن المقاعد الجمعة، يستضيف المسرح القدسي في الساعة الثالثة من بعد الظهر الهيئة الادارية لرابطة المسرحيين الفلسطينيين في لقاء مفتوح مع الجمهور.

هذا وتجدر الاشارة الى ان الرابطة تشكلت قبل نحو شهر بجهد الكثير طويل وتلاشت مؤخرا وأرادت تدعيم الفرق والتمثيل حسبما جاء في نشرة «الحكواتي» الرابعة.

على الشاشة الصغيرة

الخميس - ١٩٨٩/٤/٦

١٨:٣٠ - موجز الاخبار (بالعربية)
١٨:٣٢ - البرنامج المحلي مع الفن
١٩:٠٠ - البرنامج المحلي مكانه
١٩:٣٠ - نشرة الاخبار (بالعربية)
٢٠:٠٠ - موجز الاخبار (بالعبرية)
٢٠:٠٢ - بث حي ومباشر من ميونيخ لنقل وقائع مباراة النصفية بين فريقي مكابي تل ابيب وبوخوسلافيا البوغوسلافي ضمن بطولة اوروبا في كرة السلة
٢١:٠٠ - نشرة الاخبار (بالعبرية)
٢١:٣٥ - المسلسل الامريكي البوليسي «محققون في الليل»
٢٢:٢٠ - الفيلم الوثائقي «المقابل من خلف القناع»
٢٣:١٠ - الحلقة الثالثة من المسلسل البريطاني الكوميدي «لا تنتظرني»
٢٣:٤٠ - الاخبار الليلية (بالعبرية)

كلمات متقاطعة

● ● ● لغز رقم (٢٧٣) ● ● ●

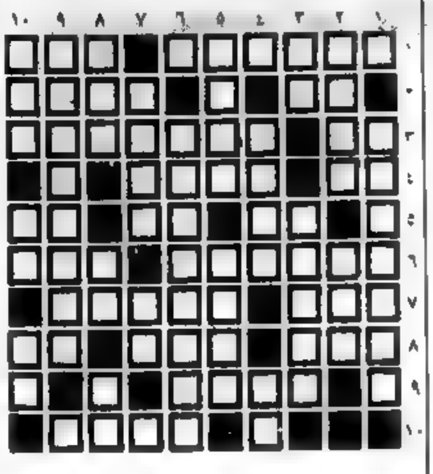

افقي:

١ - مدينة فلسطينية محتلة - بسط
٢ - بلد - قطر عربي (غير معرفة)
٣ - سحب - دولة اشتراكية
٤ - نعم (بالفرنسية) - أجرى
٥ - متماثلان - سقي - حرف جزم
٦ - جمهورية سوفييتية - يشعر (معكوسة)
٧ - أغنية لأم كلثوم - من الطيور + حرف علة
٨ - يجري (معكوسة) - حال (معكوسة) - دماغ
٩ - رطب (معكوسة)
١٠ - من الالوان

عمودي:

١ - قائد فلسطيني
٢ - يركض - عذب (معكوسة)
٣ - تطلع الى الأمر (معكوسة) - صحيح
٤ - أغنية لعبد الحليم حافظ (معكوسة) - تلك (معكوسة)
٥ - اغنية لعبد الحليم حافظ (معكوسة) - بلد
٦ - لاعب كرة قدم عالمي شهير
٧ - دولة افريقية - علم مذكر (معكوسة)
٨ - لين (معكوسة) - حاجز - يجري في العروق
٩ - فنان سوري كبير
١٠ - رقص - علم مؤنث - وجع

● ● ● حل لغز رقم (٢٧٢) ● ● ●

افقي:

١ - احمد بن بيلا
٢ - برازيل - دب
٣ - جرير - لسان
٤ - أر
٥ - نحتها - بعد
٦ - كي - اردن + توما
٧ - ملك + لقاء + سرور
٨ - الدير + ربيع

عمودي:

١ - ابراهيم
٢ - حر - كلا
٣ - هارون - فل
٤ - بزة - عائد
٥ - بيروت + رأي
٦ - بلح - رغده
٧ - الكر
٨ - يدلي - تسب
٩ - ليس - اوري
١٠ - الدموع
١١ - بن - دار

● إعداد: عامر امين جرايسي - كفركنا

● الخليل ـ صورة لشاب يرفع علم فلسطين في حارة القيادة في تاريخ ١٩٨٩/٣/٢٢ اثناء اشتباكات وقعت صباح اليوم نفسه. ومن ثم تم اقتحام المنطقة وتم احتجاز حوالي ٣٠ شخصا وشبحوا تحت الشمس لمدة ٣ ساعات وتدخل الصليب الاحمر لاطلاق سراحهم.

(تصوير منصور ـ خاص من مكتب «الاتحاد» في القدس)

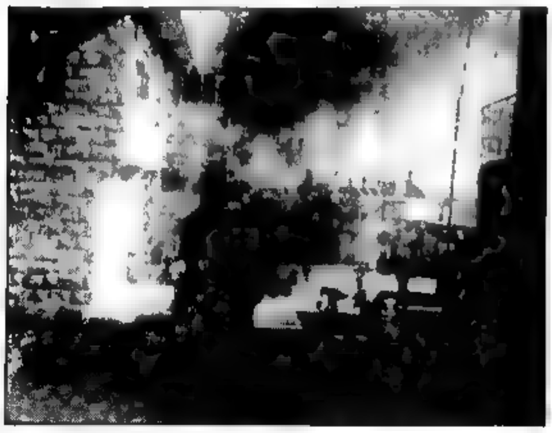

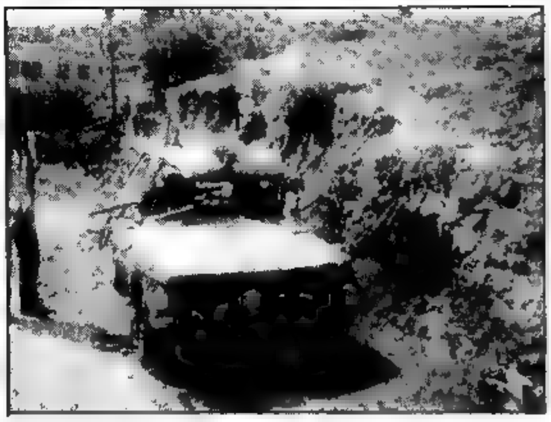

● الصور الثلاث اعلاه من قرية بيت امر (قضاء الخليل) يوم ١٩٨٩/٣/٢٧، في الصورة الاولى ـ حاجز اقامه المستوطنون امام قوات الاحتلال، وفي الصورتين الثانية والثالثة ـ سيارة احد سكان الخليل بعد ان دهستها سيارة شحن تابعة للمستوطنين في قرية بيت امر يوم ٣/٢٧.

(تصوير: منصور ابو عياش ـ خاص من مكتب «الاتحاد» في القدس)

● سيارة المواطن حمدي حلة من الخليل امام مكتب الصليب الاحمر في المدينة بعد ان اصيبت برصاص الجيش يوم ٣/٢٤.

(تصوير: عصام ابو عياش)

رياضة

أسعد التميمي

الاخاء يأمل في تسجيل فوز على الدالية بانتظار نتيجة طيبة من الطيبة

● تواصل فرق الدرجات الممتازة والقطرية استراحتها هذا السبت وللأسبوع الثاني على التوالي بسبب انشغال المنتخب الاسرائيلي في مبارياته ضمن تصفيات كأس العالم وتحضيراته لمباراته المقبلة مع منتخب نيوزيلندا يوم الأحد القادم في اوكلاند. بالمقابل تستأنف فرق الدرجات الدنيا مبارياتها بعد توقف دام أسبوعا.

وهذا السبت تلعب فرق الدرجة الأولى مباريات الأسبوع الخامس والعشرين لهذا الموسم بينما تلعب فرق الدرجة الثانية مباريات الأسبوع الحادي والعشرين.

وعلى أرض الملعب البلدي في الناصرة يلعب متصدر اللائحة الشمالية في الدرجة الأولى مكابي اخاء الناصرة مباراة بيتية امام فريق هبوعيل دالية الكرمل الذي يحتل المرتبة العاشرة برصيد ٣٢ نقطة. واذا يتوقع ان يسجل الفريق النصراوي نصرا على ضيفه تتجه انظار اللاعبين والمؤيدين الى ملعب الطيبة حيث يستضيف الفريق المحلي، الذي يحتل المرتبة الحادية عشرة، فريق القمة، هبوعيل عكا الذي يحتل المرتبة الثانية بفارق نقطة عن فريق الاخاء.

وتأتي هذه المباراة بعد سلسلة من النتائج السلبية التي سجلها الفريق الطيباوي في الفترة الأخيرة وأدت الى احضار مدرب جديد للفريق. الثالث هذا الموسم هو المدرب اليافاوي رفعت ترك. وتشير المعطيات ان الفريق لم يعرف طعم الفوز منذ ثلاثة أشهر كاملة (الفوز الأخير كان في السابع من كانون الثاني الماضي ـ ١:٣ على فريق الدالية).

لذا الفوز ضروري جدا للفريق الطيباوي ليوقف انزلاقه نحو القاع وضروري ايضا لفريق الاخاء شريطة ان يفلح الفريق النصراوي في تسجيل الفوز على الدالية.

...

اليوم نهائي كأس اوروبا بكرة السلة: مكابي تل ابيب ـ يوغوبلاستيكا

● تجري مساء اليوم الخميس في ميونيخ (المانيا الاتحادية) المباراة النهائية للفوز بكأس اوروبا بكرة السلة للفرق ابطال دوري بلادها وتجمع بين فريقي مكابي تل ابيب ويوغوبلاستيكا اليوغسلافي.

وكان فريق مكابي فاز امس الأول، الثلاثاء على البطل اليوناني اريس سالونيكي في مباراة النصف النهائي الأول التي جرت في ميونيخ وبالنتيجة ٩٩ ـ ٨٦ بينما تغلب الفريق اليوغسلافي على خصمه البرتغالي فريق برشلونه عندما فاز عليه في المباراة الثانية بالنتيجة ٨٧ ـ ٧٧.

ويبث التلفزيون الاسرائيلي وقائع المباراة مباشرة من ميونيخ الساعة السابعة والنصف حسب توقيت اسرائيل.

نتائج سباق كفر قرع الرابع

● كفر قرع ـ من مكتب «الاتحاد» ـ في ام الفحم ـ تحت رعاية رئيس واعضاء المجلس المحلي جرى يوم الجمعة الموافق ١٩٨٩/٣/٢٤ سباق كفر قرع الرابع لعام ١٩٨٩.

اشترك في السباق حوالي ٦٠٠ متسابق من جميع الاجيال. وتكون السباق من عشرة مسارات وكانت النتائج على النحو التالي:

١ ـ مسار الصفوف الرابعة بنون:
١ ـ شجاع ابو هيشة ٢ ـ شعبان ابو هيشة ٣ ـ هناء احمد مصلح
٢ ـ مسار الصفوف الخامسة بنون:
١ ـ هلال اسعد مصالحة ٢ ـ ابراهيم وجيه مصاروة ٣ ـ امير ناصر صرافندي
٣ ـ مسار الصفوف الخامسة بنات:
١ ـ فردوس عبد القادر مصالحة ٢ ـ زهور عبد الكريم مصاروة ٣ ـ منال احمد علاملة
٤ ـ مسار الصفوف السادسة بنون:
١ ـ هشام احمد كناعنة ٢ ـ اشرف توفيق محسن ٣ ـ عراق احمد مصلح
٥ ـ مسار الصفوف السادسة بنات:
١ ـ رسمية ابراهيم ابو شندي ٢ ـ نهاية توفيق عثلق ٣ ـ هاجد سليم علاملة
٦ ـ مسار الصفوف السابعة بنون:
١ ـ بدران احمد ابو هيشة ٢ ـ احمد زكي عيسى ٣ ـ امثال علي عثلق
٧ ـ مسار الاعدادية بنات:
١ ـ ناديه جمعه ابو عطا ٢ ـ رائده واصف مصاروة ٣ ـ عليا حسين ميكي
٨ ـ مسار الصفوف الثامنة بنون:
١ ـ ضرار عوني غزيل ٢ ـ رامي منعم ابو فنة ٣ ـ سليم احمد عثلق
٩ ـ مسار الصفوف التاسعة بنون:
١ ـ هلال يوسف امين ٢ ـ مأمون عبد الفتاح عيسى ٣ ـ نائل زهير زحالقة
١٠ ـ مسار الكبار:
١ ـ جميل حسن مصاروة ٢ ـ رائد العبود عازم ٣ ـ وجدي عبد القادر زيد.

وفي نهاية السباقات جرى احتفال كبير تكلم فيه الحاج امين عسلي رئيس المجلس المحلي والاستاذ مدحت زحالقة مدير المركز الثقافي الرياضي والسيد يوسف عسلي مركز الرياضة والسيد طالب مصاروة ممثل اللجان التدريسية والسيد تقي يعقوب رئيس طاقم الحكام.

وقد حضر الاحتفال المئات من ابناء القرية وتعالي هتاف الاباء والمربين وتم توزيع الكؤوس والميداليات على الفائزين العشرة الاوائل كل مسار.

بلدية الناصرة تولي الرياضة اهتماماً خاصاً وتصرف على الرياضة اكثر من المخصص في الميزانية

● القاعة الرياضية المغلقة التي بدأنا ببنائها هي بمثابة مجمع رياضي ضخم نضعه تحت تصرف الرياضيين والحركة الرياضية في المدينة ●

● حيفا ـ لمحرر الشؤون الرياضية ـ ان بلدية الناصرة تراكب النهضة الرياضية التي تشهدها المدينة وفي مختلف الفروع وتقدم الدعم المالي لجميع الفرق بما هو اكبر من سلة الرياضة المخصصة لذلك هذا ما اكده النائب توفيق زياد، رئيس بلدية الناصرة في سياق مقابلة اجراها معه محرر البرامج الرياضية في «صوت اسرائيل» بالعربية الصحفي بسام جابر، امس ضمن برنامج «مجلة الرياضة».

...

تركوه ملقى على الارض لمدة ساعة رغم اصابته بحروق بالغة في وجهه ويده لانه... عربي!

● رهط ـ لمراسلنا حسين العبرة ـ رفض احد ضباط الجيش بطريقة عنصرية فظة تقديم المساعدة الانسانية ليوسف الهبسان (٢٤ عاما) من قرية رهط في النقب رغم اصابته بحروق بالغة في وجهه ويده جراء انفجار ماسورة الوقود في سيارته وكل ذلك لا لشيء الا لانه... عربي!

...

رئيس كتلة «مبام» في الهستدروت يحذر قيادة الحزب من اقامة ائتلافات مع «راتس» او «شينوي»!

● حيفا ـ مكتب «الاتحاد» ـ

...

كتلة الجبهة في مجلس عمال عكا تطالب المسؤولين بعدم اغلاق مستشفى المزرعة

● عكا ـ من مكتب «الاتحاد» ـ بعثت كتلة الجبهة في مجلس عمال عكا برسائل الى وزيري الصحة والمالية ورئيس بلدية عكا ومدير مستشفى المزرعة للامراض النفسية ومجلس عمال عكا حول خطر اغلاق المستشفى.

...

الكنيست تناقش قضية تلوث مياه الشرب في شمال البلاد

...

حادث عمل يودي بحياة فاضل في معليا

● معليا ـ لمراسلنا الياس ابو عقصة ـ

...

وفاة فاضلة في يافة الناصرة

● يافة الناصرة ـ

...

الاتحاد
جريدة يومية

الاعلان عن حملة تبرعات لدعم مؤسسات التعليم في فلسطين المحتلة

● الناصرة - لمراسل خاص - بمبادرة من الجبهة الديمقراطية للسلام والمساواة في نقابة المعلمين عقد في الناصرة امس الاربعاء مؤتمر خاص لدعم الانتفاضة الشعبية في فلسطين المحتلة.

واتخذ المؤتمر العديد من القرارات المطالبة بانهاء الاحتلال واحلال السلام العادل ويوقف ممارسات الاحتلال ضد مؤسسات التعليم في فلسطين المحتلة وكان بين القرارات الاعلان عن حملة تبرعات لدعم مؤسسات التعليم في فلسطين المحتلة ورفع توصية الى لجنة المتابعة العليا لشؤون المواطنين العرب باعلان اضراب في المدارس العربية مطالبة بفتح المدارس والجامعات في فلسطين المحتلة. (ستنشر كل التفاصيل في عدد الغد).

بناء على اقتراح النائب طوبي:

تحويل المطلب باعادة ٢٠٠٠ دونم الى نفوذ بلدية شفاعمرو الى لجنة الداخلية البرلمانية

● القدس - لمراسلنا البرلماني - صادقت الكنيست امس الاربعاء على تحويل اقتراح النائب توفيق طوبي بشأن اعادة حوالي (٢٠٠٠) دونم الى بلدية شفاعمرو كانت قد ضمت الى مجالس اقليمية مجاورة (مطه اشر وزبولون وعيمق يزراعيل) الى لجنة الداخلية في الكنيست.

وأكد النائب طوبي في سياق تقديم الاقتراح بان بلدية شفاعمرو تقدم لهذه الاراضي ولاصحابها جميع الخدمات، وبالمقابل فان المجالس المجاورة المذكورة تجبي الضرائب عنها، ان اصحاب الاراضي هم المتضررون مباشرة من هذه الضم، واضاف بانني ارى ان من الضروري الاستجابة لمطالبهم العادلة، وطالب وزير الداخلية بالعمل على ارجاع هذه الاراضي لبلدية شفاعمرو، هذا الامر الذي يعود بالفائدة على اصحاب الاراضي.

هذا وقد وافق وزير الداخلية اريه درعي (شاس) على تحويل الموضوع الى لجنة الداخلية معتبرا اياه ذا اهمية. وأكد الوزير ان الموضوع في مراحل بحثه الاخيرة. ويذكر ان موضوع اراضي شفاعمرو كان قد بوشر في الكنيست السابقة وهو لا يزال قيد البحث.

اطلاق سراح شيوعي من البعنة بعد اعتقال لمدة يومين

● عكا - من مكتب «الاتحاد» - اطلقت شرطة كرمئيل سراح حسين ارشيد عضو اللجنة المحلية لفرع الحزب الشيوعي الاسرائيلي في البعنة، صباح يوم امس الاربعاء، بعد اعتقال دام لمدة ٤٨ ساعة، بدون كفالة وبدون تقديمه الى المحاكمة.

ووجهت الشرطة له تهمة رفع العلم الفلسطيني في القرية وتأييد منظمة التحرير.

وقد نفى حسين التهم الموجهة اليه جملة وتفصيلا، وقال انه يفخر بانتمائه الى الحزب الشيوعي الاسرائيلي وسياسة الحزب ومواقفه واضحة في صحفه ومراجعه وسياسته العلنية.

وفد لجنة الطلاب العرب في جامعة حيفا يزور مستشفى «المقاصد» ويتبرع بالدم لمصابي الانتفاضة

● حيفا - لمراسلنا - زار وفد كبير من لجنة الطلاب العرب في جامعة حيفا يوم الاثنين الماضي مستشفى «المقاصد» في القدس المحتلة، والتقى اعضاء الوفد مع عشرات مصابي الانتفاضة.

وعبر اعضاء الوفد خلال اللقاء للمصابين عن تضامنهم مع كفاحهم العادل ضد الاحتلال ومن اجل اقامة الدولة الفلسطينية المستقلة كما عبروا عن استنكارهم الشديد لقمع المحتلين.

وتبرع عدد من اعضاء الوفد بالدم في بنك الدم التابع للمستشفى مؤكدين ان هذا جزء من الدعم لشعب الانتفاضة.

واجتمع الطلاب مع مدير المستشفى الذي اطلعهم على الاوضاع في المناطق المحتلة وشرح لهم انواع الاصابات التي تعالج في المستشفى.

١٣٥ الفا من المسنين في البلاد يعيشون على خط الفقر

● حيفا - من مكتب «الاتحاد» - بحثت لجنة العمل والرفاه الاجتماعي التابعة للكنيست في اجتماعها يوم امس الاول، موضوع التعرض للمسنين والاعتداء عليهم في البلاد.

وقالت اورا نامير، رئيسة اللجنة: ان هناك اليوم اكثر من ١٣٥ الفا من المسنين في البلاد، يعيشون من مخصصات الشيخوخة فقط وهم على خط الفقر...

اقرار تعديل في قانون السلطات المحلية بالقراءة الاولى

● الجبهة تعارض التعديل الذي يرمي الى تمويل نشاطات الحزبين الكبيرين السياسية ●

● القدس - لمراسلنا البرلماني - اقرت الكنيست امس الاول الثلاثاء بالقراءة الاولى وبالغالبية اصوات الائتلاف الحكومي اقتراح تعديل قانون السلطات المحلية (تمويل الانتخابات - مؤقت) لسنة ١٩٨٩ وأحيلت الى لجنة الداخلية في الكنيست لاعداده للقراءتين الثانية والثالثة.

قداس وجناز الاربعين

رمزية جبران

(ام جورج)

نرجو اعتبار هذا الاعلان بمثابة دعوة خاصة للجميع

لا اراكم الله مكروها بعزيز

الكنيست تناقش ازمة المستشفيات الحكومية:

فلنر: لدى الحكومة كل الاموال اللازمة لتكريس الاحتلال وبناء المستوطنات واما لانقاذ جهاز الصحة فلا؟

● القدس - لمراسلنا البرلماني - عن توفير مبالغ ضخمة لشراء طائرات مروحية يصل سعر الواحدة منها الى (٥٠) مليون شيكل، او شراء اية معدات عسكرية قد تصل المبالغ فيها الى مليارات الشواقل، هو امر سهل ولا يهم في هذه الحالة المصدر الذي ستحصل منه الحكومة على هذه الاموال، اما فيما يخص الخدمات الصحية او التربوية العامة فان السؤال الذي يسأل في هذه الحالة - من اين؟ وليس للحكومة مال!!!

بهذه الكلمات افتتح النائب مائير فلنر، امس (الاربعاء) كلمته في اثناء تقديمه اقتراحا لجدول الاعمال بشأن اضراب الاطباء...

وتحدث الاقتراح عن كتلة مرشي، والثانية حولت الى التي انتخبت معه الحكومة اليهودية السيئة والبيروقراطية - حسب اقوال وزير المالية - والتي تنعكس كل هذه الصفات في معالجتها لاهم الامور الحياتية التي تشهدها.

ورد وزير الصحة يعقوب تسور (معراخ) على المقترحين مؤكدا عدم تحويل المستشفيات الى مستشفيات خصوصية، واعترف وزير الصحة بان وجود الطب الاسود (الخصوصي) ليس فقط للربح المادي وانما ايضا بسبب عدم الرضى من الخدمات الصحية التي تقدمها المؤسسات الحكومية.

هذا وقد حولت جميع الاقتراحات الى لجنة العمل والرفاه الاجتماعي البرلمانية لبحثها هناك.

العثور على جندي اسرائيلي مقتولا جنوب البلاد

● حيفا - مكتب «الاتحاد» - ذكر راديو «صوت اسرائيل» امس الاربعاء ان جنديا في الاحتياط يبلغ ٢٨ عاما وجد مقتولا صباح امس عند تقاطع طرق جنوب البلاد.

والجندي الذي لم تكشف هويته قتل برصاصة في صدره، وقالت المصادر عينها انه عثر على بندقيته وهي من طراز «م - ١٦» بجانبه.

وعثر على جثة الجندي في صحراء النقب عند تقاطع تلاليم على بعد ١٢ كم من كيبوتس «مشبه بوكر».

وأوضحت المصادر ان الجثة كانت ملقاة على مقعد محطة لانتظار الباص...

اتفاق بين اسرائيل والنرويج على اعادة النظر في الاتفاق حول استخدام الماء الثقيل

● حيفا - مكتب «الاتحاد» - ذكر راديو «صوت اسرائيل» نقلا عن مصادر دبلوماسية اسرائيلية، امس الاول الثلاثاء ان اسرائيل والنرويج اتفقتا على اعادة النظر في شروط الرقابة على استخدام الماء الثقيل الذي باعته النرويج لاسرائيل عام ١٩٥٩...

زيادة ضريبة الارنونا بنسبة ٣٥٪ في معظم السلطات المحلية

القائم بأعمال مدير سلطة البث يطالب بإقالة رفيق حلبي

بدون سابق انذار:

بلدية حيفا تهدم بيت عائلة عربية في «وادي السياح»

● الاهالي في «السياح»: البلدية تعتزم تعقيد المشاكل وليس حلها ● دعوى الى المحكمة المركزية ضد البلدية ●

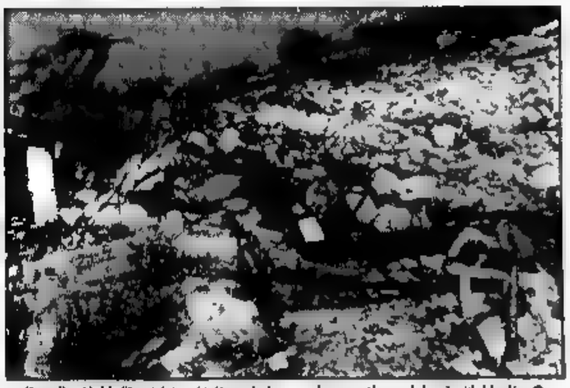

● حيفا - لمراسلنا - قام موظفو البلدية يوم امس الاول بهدم بيت عائلة عربية في حي «وادي السياح» في حيفا...

على خلفية استمرار الانتفاضة:

جنرالات الجيش واعضاء الكنيست يتبادلون الاتهامات في جلسة لجنة الخارجية و«الامن» البرلمانية

● حيفا - مكتب «الاتحاد» - تبادل جنرالات الجيش واعضاء الكنيست في جلسة لجنة الخارجية و«الامن» البرلمانية الاتهامات المباشرة على خلفية استمرار الانتفاضة...

وزارة القضاء تقترح اتخاذ خطوات مشددة للتأثير على الانتفاضة بحجة «مكافحة الارهاب»!

رفع قسط التعليم الجامعي بنسبة ٩٪

بمبادرة النائب توفيق طوبي

لجنة العمل والرفاه الاجتماعي في الكنيست تعقد جلسة خاصة لبحث قانون امتحانات الطب للخريجين الجدد

● حيفا - مكتب «الاتحاد» - عقدت لجنة العمل والرفاه الاجتماعي التابعة للكنيست، امس الاربعاء جلسة خاصة بمبادرة النائب توفيق طوبي لبحث قانون امتحانات الطب للخريجين الجدد...

اعتقال شاب من عرابة للمرة الثالثة خلال فترة وجيزة

● عرابة - من مكتب «الاتحاد» - ...

الاتحاد

جريدة يومية

● الجمعة ٧ نيسان ١٩٨٩ . الموافق ١ رمضان ١٤٠٩ هـ ● العدد ٤٥/٢٧٦ ● ٨ صفحات ● الثمن: ١٫٢٠ شاقل ●
יום שישי 7.4.1989 - המחיר: 1.20 שקל
Vol. 276/45 - 7.4.1989 - Price: 1.20 Agorah

في مؤتمر صحفي في ختام زيارته لكوبا:

غورباتشوف: حل النزاع في الشرق الاوسط ممكن الآن لولا الرفض الاسرائيلي

● كاسترو: غورباتشوف مقاتل حقيقي من اجل السلام وسياسته ذكية وشجاعة ومشجعة ●

● هافانا - اعلن الرئيس السوفييتي ميخائيل غورباتشوف في مؤتمر صحفي عقده في العاصمة الكوبية هافانا فجر امس ان حل النزاع في الشرق الاوسط ممكن وواقعي الآن والعقبة الوحيدة في طريق هذا الحل هو الموقف الرفضي لحكومة اسرائيل.

وقال غورباتشوف في معرض رده على سؤال احد الصحفيين: هذا صحيح اننا وصلنا الى مرحلة اصبح فيها الحل الدولي للنزاع في الشرق الاوسط ممكنا وواقعيا اذا جرا انعقد المؤتمر الدولي. واضاف غورباتشوف: ان الموقف الاسرائيلي هو الآن العقبة الرئيسية امام حل النزاع، وان كل القضايا المختلف عليها في الشرق الاوسط يجب حلها مع الاخذ بالاعتبار مصالح كل الاطراف ذات الصلة بالنزاع - الدول العربية واسرائيل والفلسطينيين.

واكد الزعيم السوفييتي في المؤتمر الصحفي ان العلاقات بين الاتحاد السوفييتي وكوبا هي قوية وصحيحة وبالغة بشكل استراتيجي. ورغم غورباتشوف عن المعارضة الشديدة لتصريح نائب الرئيس الامريكي كويل الذي قال ان امريكا المتوحدة هي بالسيادة الجنوبية للبيت الامريكي. وقال غورباتشوف ان المرحلة الحالية تتطلب احترام وسيادة كل دولة صغيرة كانت او كبيرة واحترام ارادة كل شعب وليست هناك في عالمنا دول او شعوب او قارة يمكن النظر اليها على انها ساحة البيت بالنسبة للدول العظمى.

وقال الرئيس الكوبي فيدل كاسترو عند تقديمه غورباتشوف انه مقاتل حقيقي من اجل السلام نجح لاول مرة في التاريخ الانساني بتحقيق تقليص حقيقي للسلاح النووي، وان سياسة الزعيم

□ البقية على ص ٢ □

اليوم أول ايام شهر رمضان المبارك

● حيفا - يبدأ المواطنون العرب، المسلمون اليوم الصيام في شهر رمضان المبارك، اسوة بالمسلمين في العديد من الاقطار العربية والاسلامية، مثل مصر والاردن.

ويذكر ان العربية السعودية بدأت الصيام امس الخميس.

وفي مقابلة تلفزيونية مع القاضي فريد وجدي الطبري قال ان المسلمين في اسرائيل اعتادوا بداية الصوم تبعا لأحد البلدان العربية المرتبطين معه جغرافيا، مثل مصر والاردن ولبنان.

وذكر التلفزيون في النشرة باللغة العربية امس ان نائب رئيس الحكومة، شمعون بيرس، بعث برقية للشيخ توفيق عسلية رئيس محكمة الاستئناف الشرعية في البلاد يهنئه فيها بمناسبة شهر الصوم الفضيل.

السفير السوفييتي في القاهرة يؤكد تسوية مشكلة ديون مصر للاتحاد السوفييتي

● القاهرة - الوكالات - اكد السفير السوفييتي في القاهرة، فلاديمير جوراتيف، في حديث لوكالة انباء الشرق الاوسط، انه تمت تسوية مشكلة ديون مصر المدنية والعسكرية للاتحاد السوفييتي.

واوضح ان الديون المدنية المصرية للاتحاد السوفييتي لم تعد تتجاوز ٤٠ مليون دولار، وستسدد على مدى سنتين.

اما الديون العسكرية التي احيط حجمها بالسرية فقد قال السفير السوفييتي انه تمت جدولتها في اذار العام ١٩٨٧ على مدى ٢٥ سنة بدون فوائد مع فترة سماح تبلغ عشر سنوات.

واعلن السفير السوفييتي، ايضا، عقد اول اجتماع للجنة السوفييتية - المصرية للتعاون الاقتصادي والتجاري والعلمي والفني في ايار المقبل.

واضاف جوراتيف ان الاتحاد السوفييتي سيشارك في العديد من المشاريع الصناعية في مصر ومن ضمنها بناء مصنع للزجاج ومجمع صناعي للحديد والصلب تبلغ طاقته اربعة ملايين طن في العام فضلا عن توسيع مجمع حلوان لمضاعفة طاقته الانتاجية. واوضح ان المبادلات التجارية المصرية السوفييتية ستبلغ مليار دولار سنة ١٩٨٩.

ومن جهة اخرى كرر جوراتيف تعهد بلاده بمساعدة الحكومة الافغانية، في حال احتمال وقوع نزاع مسلح بين افغانستان وبين باكستان.

مبارك: رفض اسرائيل التفاوض مع م.ت.ف يعرقل عملية السلام

● نيويورك - فرنس.برس - ابدى الرئيس المصري حسني مبارك، امس الأول الاربعاء، في نيويورك، اسفه لرفض اسرائيل المتكرر التفاوض مع منظمة التحرير الفلسطينية.

واوضح مبارك ان هذا الرفض الذي عبر عنه رئيس الوزراء الاسرائيلي يتسحاق شمير مساء يوم الثلاثاء الماضي، في نيويورك امام المنظمات اليهودية الامريكية «لا يساعد عملية السلام» في الشرق الاوسط.

ورفض مبارك، ايضا، فكرة اسرائيل باجراء انتخابات في الاراضي المحتلة لعزل منظمة التحرير وقال ان «الرغبة في عزل الفلسطينيين منظمة التحرير سيكون غلطة كبيرة» مشيرا الى الطابع المحتمل للمنظمة.

وكان الرئيس المصري يتحدث امام معهد الشؤون الخارجية، في حضور وليام روجرز وزير الخارجية الامريكي الاسبق في عهد ريتشارد نيكسون، عندما جدد دعوته الى عقد مؤتمر دولي حول الشرق الاوسط كمظلة وحيدة يستطيع جميع الاطراف التحدث في ظلها.

من جهة اخرى ابدى مبارك استعداده للقاء شمير، في اي وقت، وقال «اذا كان هذا يسمح بدفع السلام قدما» لكنه اضاف «حاليا الابواب مغلقة من [illegible] الاسرائيلي».

ونفى مبارك، ان تكون بلاده تمتلك اسلحة كيميائية او انها تصنع مثل هذه الاسلحة او لديها النية لذلك.

وفي رده على سؤال حول وقف الانتفاضة قال مبارك ان احدا لا يستطيع فعل ذلك لان الانتفاضة اصابت مبارك مجرد السكان. واعلن في اعطائهم امل، ويكون الامل واقعيا وعصيب فقط بعقد مؤتمر دولي يعطي لمنظمة التحرير الفلسطينية، الممثل الشرعي الوحيد للشعب الفلسطيني، عرض موقف الفلسطينيين.

استشهاد شاب من قرية دار صلاح متأثرا برصاصة في الرأس

عشرات الاصابات خلال مواجهات ومظاهرات في انحاء فلسطين

● حظر التجول على خمسة مخيمات في القطاع ● مواصلة اغلاق السوق المركزي في غزة منذ ستة ايام ● النساء يشاركن بشكل واسع في المواجهات ●

● تحت راية العلم الفلسطيني - شبان الانتفاضة في بيت لحم يتظاهرون في مسيرة مناهضة للاحتلال يوم ٣ نيسان الجاري. (تصوير: ابن عوض)

● القدس - مكتب «الاتحاد» - استشهد يوم امس متأثرا بجراحه الشاب سالم اسماعيل مبارك صالح (٢٧ عاما) من قرية «دار صلاح» (قضاء بيت لحم)، وكان اصيب برصاصة في الرأس يوم الاثنين الماضي (٣/٣). وشيع جثمان الشهيد ظهر امس، في قريته ورفع المشيعون اعلام فلسطين والشعارات المناوئة للاحتلال وجرائمه.

وواصلت قوات الاحتلال اعمال القمع في مختلف انحاء دولة فلسطين المحتلة، وتصدى الاهالي للجنود ووقعت اشتباكات اطلق خلالها الجنود الرصاص الحي والغاز. واصيب خلال هذه الاشتباكات عشرات الفلسطينيين، من بينهم اكثر من عشرين بالرصاص. وفي بيت لحم اصيب شاب برصاصة في الرأس وحالته خطيرة.

وقد وقعت هذه المواجهات في نابلس ومخيماتها (بلاطة وعسكر القديم وعسكر الجديد)، وعرف من بين المصابين: عائد عطاالله الدبري (١٤ عاما، عسكر القديم - رصاصة في الرجل اليسرى) وصباح حسني كلبونة (٣٨ - نابلس - رصاصة في القدم اليمنى) وخالد حمدي السلطي (١٤ - رصاصة في القدم اليسرى).

واصيب في مخيم طولكرم ثائر محمد عطا برصاصة في الصدر ونقل لخطورة جراحه الى مستشفى «رفيديا» في نابلس. واصيب في نابلس بالرصاص، مأمون عبد ساعدة (١٤ عاما - في الساق) ووائل توفيق اكحيل (١٣ - في الساق).

وشهدت قرية بيتا امس اضرابا شاملا في الذكرى السنوية لاستشهاد ثلاثة من ابنائها وهدم ١٤ منزلا ونسف المنازل، التي اثرت سخط العالم برمته في ذلك الحين.

وكان اصيب مساء امس الاول، في مدينة بيت جالا يوسف شوكت معالي (٢٠ عاما) - ثلاث رصاصات في الفخذ، بعد ان اخترق جسمه بالباس المدني مترامه.

وشهدت مدينة بيت لحم اشتباكات عنيفة اصيب خلالها سبعة مواطنين جرحوا منهم خمسة ميدانيا، ومن بين الجرحى (وجميعهم بالرصاص) الشاب داود خالد قراقع (١٨ عاما) الذي اصيب برصاصة في الرأس، واجريت له عملية جراحية في مستشفى [illegible]

وكانت مدينة الخليل شهدت مساء امس الاول، اشتباكات عنيفة رشق خلالها المتظاهرون بالحجارة على العديد من سيارات الجيش والمستوطنين، واصيب جندي بحجر في رأسه حين رشقت سيارة

□ البقية على ص ٢ □

استئناف القصف في لبنان بعد وقف قصير لإطلاق النار

● بيروت - فرنس.برس - ذكرت الشرطة اللبنانية ان القصف استؤنف على المناطق المسيحية في لبنان بعد ١٣ ساعة من استراحة، جاءت تلبية لدعوة وجهتها جامعة الدول العربية. واندلع بعد ظهر امس الخميس، الى سقوط ثلاثة جرحى مدنيين.

واوضحت الشرطة ان قذائف مدفعية وصاروخية عدة اطلقت من المناطق التي ينتشر فيها الجيش السوري وحلفاؤه اللبنانيون وسقطت في جيب خاضع لاشراف الوية الجيش الموالية لعون وميليشيات القوات اللبنانية.

واشار المصدر نفسه الى ان ٣٠ قذيفة على الاقل، من عيار ١٢٠ ملم استهدفت مرفأ بيروت ومحيطه لجرح ثلاثة من المارة واندلاع حريق في حي بمنطقة الاشرفية، وسقطت قذائف صاروخية على ساحل المتن وكسروان في شمال العاصمة اللبنانية.

وذكر سكان هذه المناطق لوكالة الصحافة الفرنسية ان استئناف القصف هذا كان ادى الى ذعر في الشوارع التي كانت بدأت تشهد حركة خجولة منذ [illegible]

يوغوبلاستيكا يفوز بكأس اوروبا لكرة السلة

● يوغوبلاستيكا: ٧٥ - مكابي تل ابيب: ٦٩ ●

● حيفا - مكتب «الاتحاد» - فاز فريق يوغوبلاستيكا ببطولة اوروبا بكرة السلة لفرق ابطال دوري بلادها وذلك بعد فوزه في المباراة النهائية التي جرت امس في ميونخ (المانيا الاتحادية)، على فريق مكابي تل ابيب بالنتيجة ٧٥ - ٦٩ بعد ان انتهى الشوط الاول بالتعادل (٣٥:٣٥).

وهذه هي المرة الاولى التي يفوز فيها الفريق اليوغسلافي، يوغوبلاستيكا بالبطولة بينما سبق ان فاز بها فريق مكابي تل ابيب مرتين في العامين ١٩٧٧ و ١٩٨١.

ضيفان من المانيا الديمقراطية يزوران «الاتحاد»

● حيفا - مكتب «الاتحاد» - زار «الاتحاد» بعد ظهر امس هانس شوت رئيس تحرير صحيفة «يونغ فيلت» (عالم الشباب) وميخائيل ديل رئيس دائرة العلاقات الخارجية للشبيبة الالمانية الحرة في جمهورية المانيا الديمقراطية.

وكان في استقبال الوفد الالماني الديمقراطي، الذي زار البلاد ضيفا على الشبيبة الشيوعية، سالم جبران القائم باعمال رئيس التحرير، انور الياس ومحمود ابو شنب عضوا هيئة التحرير.

وقدم القائم باعمال رئيس التحرير شرحا حول تاريخ «الاتحاد» ومكانتها حاليا في الحياة السياسية والصحفية وخصوصا كصحيفة تعبر عن نضال واهداف الجماهير العربية في اسرائيل مسترشدة بسياسة حزبنا الشيوعي الاسرائيلي.

واجاب جبران والياس وابو شنب على اسئلة الضيفين.

من اصل ٤٢٦٠ تركوا الاتحاد السوفييتي:

١١٤ يهوديا فقط جاءوا الى اسرائيل

● حيفا - مكتب «الاتحاد» - وصل الى اسرائيل في شهر اذار الماضي ١١٤ يهوديا سوفييتيا فقط من اصل ٤٢٦٠ يهوديا غادروا الاتحاد السوفييتي - هذا ما افادت به الهيئة النسائية باللجنة من اجل يهود الاتحاد السوفييتي التي [illegible]

في اعقاب اللقاء بين رئيس الوزراء ورئيس الادارة الامريكية:

لا جديد لدى شمير وتصريحات بوش يكتنفها الغموض!

● حيفا - مكتب «الاتحاد» - اكد عدد من الصحفيين، الذين حضروا الى العاصمة الامريكية لتغطية وقائع اجتماع الرئيس الامريكي جورج بوش برئيس الحكومة يتسحاق شمير، مساء امس الخميس (حسب توقيت اسرائيل) ان التصريحات التي ادلى بها الرئيسان فور الاجتماع، تحتمل تأويلات كثيرة ستشغل الصحفيين في الايام القادمة.

وفور انتهاء الاجتماع الذي استمر زهاء ساعة، قال الرئيس الامريكي، في حديثه امام الصحفيين انه اكد للسيد شمير ضرورة انسحاب اسرائيل من الاراضي المحتلة وانه يرفض استمرار السيادة الاسرائيلية على المناطق المحتلة. واستطرد بوش، «كما اوضحت له ان الولايات المتحدة ترفض الدولة الفلسطينية». وقال بوش، ما قوله للشعب الاسرائيلي اننا دولتان صديقتان يربط بيننا حلف استراتيجي والمصالح المشتركة عميقة. ولكن في كل العالم يعرف الاعداء كيف يجدون سبيل انهاء التوتر والمواجهة بينهم بشكل يضمن المصالح الاساسية لكل طرف وهذا الامر ممكن ويجب ان يحدث في الشرق الاوسط. سلام وامن وحقوق سياسية، امور يمكن تحقيقها خلال مفاوضات مباشرة. الوضع الراهن لا يخدم احدا.

اضاف بوش ان الولايات المتحدة ستساعد الاطراف المختلفة على التوصل الى حل شامل وان المسؤولية الملقاة علينا كأصدقاء هي ايجاد طرق تعزز احتمالات السلام. فالمشاكل تحتاج الى زعماء قادرين على حلها.

□ البقية على ص ٢ □

● شبان الانتفاضة يقذفون الاحتلال في بيت ساحور ١٩٨٩/٤/١ ● (مانشتان من مكتب «الاتحاد» في القدس - تصوير: هايكس)

بعد تسوية النزاع في الشرق الاوسط يتمثل في حل مشكلة النزاعات المحلية الاصغر

●بريزك: نحن مع لبنان كدولة ذات سيادة مستقلة ومحايدة وغير مجزأة●

● نيقوسيا - الوكالات - أكد مدير معهد الاقتصاد العالمي والعلاقات الدولية في الاتحاد السوفييتي، العالم يفغيني بريماكوف، اننا مع لبنان كدولة ذات سيادة ... مستقل وغير مجزأ ومحايد واعتبر ان القول بان ما يجري حاليا في لبنان هو صراع سوري لبناني انما يبدو تبسيطا للامور.

توقف وزير الخارجية الافغاني في موسكو في طريقه الى نيويورك

مداهمة صيدلية «الرحمة» في غزة

● القدس - مكتب «الاتحاد» - امرت سلطات الحكم العسكري الاحتلالي في غزة يوم امس الاول الاربعاء الصيدلي الدكتور محمد زين الدين بإزالة ...

المستوطنون يعيثون خرابا في مسجد بير نبالا

● القدس - مكتب «الاتحاد» - حطم مستوطنون ليل الثلاثاء/الاربعاء زجاج مسجد قرية بيت نبالا (شمال غرب القدس المحتلة) ...

فتى مقدسي يفضح امام المحكمة اساليب التعذيب التي تعرض لها

● القدس - مكتب «الاتحاد» - ...

والدة الشهيد محمد البابا ام المجد وام الشهيد

● القدس - مكتب «الاتحاد» - ...

تحويل مدرسة العيزرية الى ثكنة عسكرية

● القدس - مكتب «الاتحاد» - حولت سلطات الاحتلال، يوم الثلاثاء المدرسة الثانوية للذكور في قرية العيزرية الى ثكنة عسكرية.

مستوطنون يهاجمون قرية الزاوية ويقتلعون اشجارا مثمرة

● القدس - مكتب «الاتحاد» - هاجم مستوطنون برفقة قوات الاحتلال قرية الزاوية القريبة من نابلس واقتلعوا العديد من الاشجار المثمرة التابعة الى الاهالي.

الفلسطينيون الثمانية المهددون بالطرد من الوطن في رسالة الى الرئيس الامريكي، بوش:

نطالبكم بممارسة نفوذكم على اسرائيل لالغاء قرارها الجائر بطردنا عن الوطن

●... وان يتضمن برنامجكم السياسي حق تقرير المصير للشعب الفلسطيني واقامة دولته المستقلة ●

● حيفا - مكتب «الاتحاد» - بعث مؤخرا الشخصيات الفلسطينية الثمانية الذين يتهددهم خطر الطرد عن الوطن وهم: تيسير العاروري وبلال الشخشير وتيسير نصر الله وعبد المطور وعبد اللبدي وماجد اللبدي وعودة معالي ورضوان زيادة ... برسالة الى الرئيس الامريكي جورج بوش ...

في اعقاب اللقاء بين رئيس الوزراء

● تتمة من صفحة ١ ●

في مؤتمر صحفي في ختام زيارته

● تتمة من صفحة ١ ●

استشهاد شاب من قرية دار صلاح متأثرا برصاصة في الرأس

● تتمة من صفحة ١ ●

● قطاع غزة ●

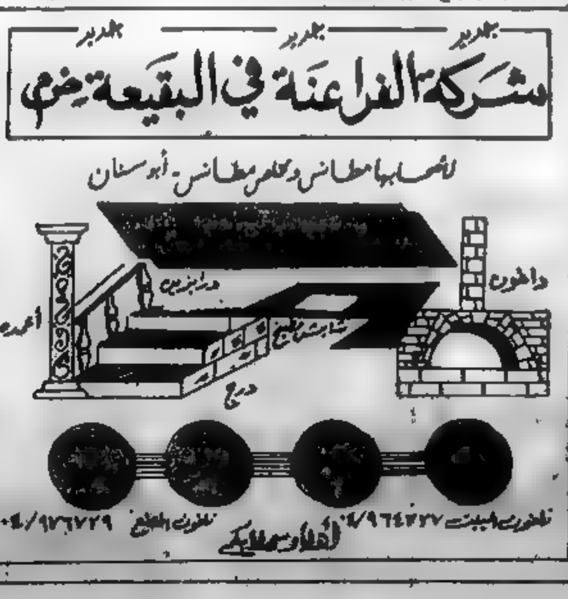

الاتحاد

صدر العدد الاول في ١٤ ايار ١٩٤٤

مكاتب التحرير الرئيسية: حيفا، شارع الحريري ٩

مكتب الادارة المركزية بالاعلانات والاشتراكات والتوزيع

□ مكاتب «الاتحاد» في المناطق:

□ المطابع: مطبعة «الاتحاد» التعاونية - شارع الوادي ٤٣ حيفا

رحلة التحليق نحو القرن القادم !

• العملية التاريخية الشاملة الجارية في الاتحاد السوفييتي تدفع الاشتراكية فكرا وتطبيقا، نحو ذرى جديدة. وهذه العملية لا تهز قناعاتنا بل تعزز ثقتنا بالاشتراكية وقوة جاذبيتها العالمية •

□ أثارت الانتخابات لمجلس ممثلي الشعب في الاتحاد السوفييتي التي جرت، مؤخرا، اهتماما منقطع النظير في داخل الاتحاد السوفييتي وكذلك عالميا.

واما الاهتمام الشعبي الواسع في داخل الاتحاد السوفييتي فمرده تعزيز الديمقراطية وتوسيعها وبث مرحلة اعادة البناء روح المسؤولية الحقيقية والمشاركة الحقيقية بين كل قطاعات السكان. كذلك فان المنافسة الحقيقية بين المرشحين، بما في ذلك اصدار البرامج وعقد الاجتماعات الانتخابية الحاشدة، زادت من حيوية الحركة، ولم ينظر احد الى هذه العملية بصورة سلبية.

واما على الصعيد العالمي فيعود الاهتمام بالانتخابات العامة في الاتحاد السوفييتي الى سببين اساسيين. الاول: الاثارة في التجربة الجديدة في الاتحاد السوفييتي، ما يميز هذه الانتخابات في ظل البيريسترويكا. اختلف اختلافا كبيرا عن انتخابات برلمانية سابقة في البلاد. والثاني هو لمعاينة تأثير هذه الانتخابات على عملية اعادة البناء الشاملة، عملية التجديد السياسي والاجتماعي والفكري ...

تزيدها او تزيدها بغموض، كما قالت صحفية معينة في محاورتي، قبل اسبوعين.

ولكن ما هي الحقيقة؟

اولا ان عملية اعادة البناء، هذه العاصفة الشاملة التي هزت المجتمع السوفييتي كله فاسقطت الركود والمخالفات والعبث وطهرت وصقلت وأثرت جاءت في اطار الشرعية الاشتراكية وبالطاقات الابداعية الخلاقة للشيوعيين.

ثانيا: المجتمع السوفييتي الذي يقوم بهذه العمليات التاريخية هو مجتمع ناضج وواثق بالنفس، قادر على الفحص الذاتي الفعال، القادر على التخلص من كل المعوقات والانطلاق في عزم العاصفة، الى الامام ...

وبكل ذلك ومع اننا في «الاتحاد» انتقدنا طوال الوقت، باعجاب وتأييد عملية اعادة البناء، الا ان اوساطا تعمل لدى الصحف من الشيوعية وأحياناً العملاء للشيوعية حاولت ان توهم نفسها وتوهم الآخرين وكأننا تحرجون من عملية اعادة البناء لا ...

«موهاوند» = كلب صيد!

□ لا بأس في أن ابدأ كلامي بالاعتراف بأنني لم اقرأ كتاب سلمان رشدي «الآيات الشيطانية» وبأنني لا انوي مطالعة هذا الكتاب السيء وتبذير ايام بطولها عليه خصوصا ان النقاد يجمعون على انه من حيث المستوى الادبي فاشل او، في احسن الاحوال، متوسط المستوى. وعليه فان احكامي التالية على هذا الكتاب تعتمد اساسا على ما انتقته الصحف من الكتاب.

يقول احد النقاد الامريكيين انه لولا ردة الفعل الهستيرية التي صدرت عن الخمينيين والاصوليين المسلمين على كتاب رشدي لكان اقول عن هذا الكتاب ...

... او هذا الطعام او ذاك. ولكن بين هذا الموقف وبين شتم النبي محمد (صلعم) او السيد المسيح او النبي موسى (عليه السلام) فرق شاسع وخطير ...

وهذا يقودني الى معنى آخر من اسباب «الآيات الشيطانية» ...

... والسؤال الذي يطرح نفسه: هل كانت الأوساط نفسها ستطالب بالطريقة نفسها وبلون الغيظ من المقدسين عن كتاب يقول ان السيد المسيح كان داعرا او يسمي النبي موسى كلب صيد!!

● فريد غانم ●

المطبخ يحتج.. !!

● اولئك الذين في مطبخ الحكومة والذين خارجه بصورته المطبخ - اصطلاح اطلق على المختارين من الوزراء الذين كانت السيدة غولدا مئير تطبخ معهم امور الدولة ...

... الكثير من المحللات الروسية ويستخلص النتائج المطلوبة. ...

● محمود ابو شنب ●

● سالم جبران ●

لا لانتخابات شمير

● بات واضحا من تصريحات رئيس حكومة اسرائيل وما تسرب من ملفكره الجديدة التي حملها الى واشنطن، ان موضوعة الانتخابات تشكل الحلقة المركزية في تلك الافكار ولا تخفي الحكومتان الاسرائيلية والامريكية انهما تريان في موضوعة الانتخابات حلقة الامل للخروج من نكسات معركة العلاقات العامة، ولمواجهة الضغط المتنامية التي تتعرضان له.

فرئيس حكومة اسرائيل يجد في انتظاره في واشنطن حقائق جديدة اهمها زحزحة في الموقف الامريكي ازاء قضايا الحاجة الملحة في مسيرة السلمية المؤتمر الدولي، انهاء الاحتلال وانسحاب الجيش الاسرائيلي من الاراضي ...

... لذلك فليس من قبيل الصدفة ان تطرح موضوعة الانتخابات في وسائل الدعاية والاعلام، متزوجة من سبال الحكومة الاسرائيلية، ونادرا ما يذكر ان الحكومة الاسرائيلية تشترط وقف الانتفاضة واحلال فترة هدوء من بضعة شهور، قبل التفكير في اجراء مثل هذه الانتخابات. واذا كانت الادارة الامريكية لا تطلب ذلك صراحة فانها تطلبه ...

● عبد المجيد حدلن ●

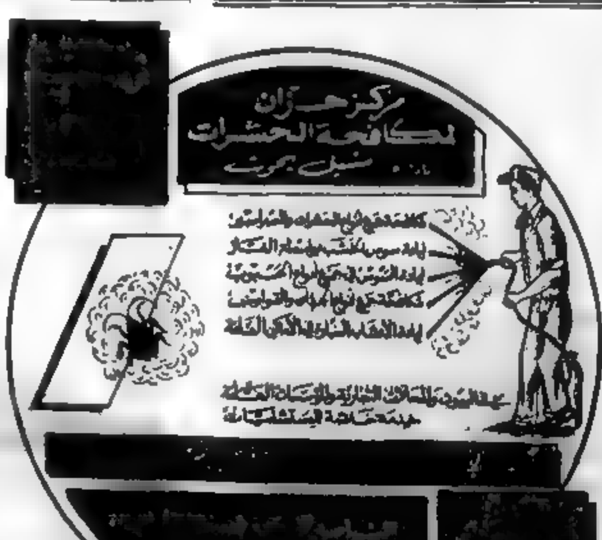

●● حكاية «السياج» ـ من أدبيات «اللغة الجديدة»:

«هل هذا الطفل هو عدوي اللدود» ؟

■ باروخ نور ـ راز: «السياج» (حكاية للفتيان). اصدار: منشورات «شوكن» ـ القدس وتل ابيب. ٦٢ صفحة من القطع المتوسط. رسومات: أفنير كاتس ■

● بقلم: أنطوان شلحت ●

● لم يعد ثمة جدال في ان لغة أدبية جديدة باتت تسيطر على الساحة الادبية في اسرائيل بنتيجة ديمومة الانتفاضة الشعبية الفلسطينية وما يوازيها ويكملها من هجوم سلمي فلسطيني حضاري.

ويكن هنا الحكم العام يحتاج الى بعض الاحتراز والتفسير، ذلك انه لا يعني انتهاء اشكال الكتابة الادبية الرسمية انما يخص التعامل مع الانسان العربي التي تطغى عليها المفاهيم العنصرية والنظرة الاستعلائية الفظة.

قبل مدة وجيزة صدرت رواية (حكاية) للفتيان تحمل عنوان «السياج» تشكل، بحد ذاتها وبذاتها، دليلا جليا كاشفا على «اللغة الادبية الجديدة» التي نقصدها.

في هذه الحكاية نجد لدى الكاتب باروخ نور ـ راز ملامح عامة جديدة في «القص الاسرائيلي المعاصر» للاطفال والفتيان. اهم هذه الملامح عدم الاستسلام لمنطق الحكاية الخارجي وانما النظر اليه عن كثب عن مسافة جد قريبة، واعادة بنائه حسب منطق جديد ـ منطق داخلي يستتبع رؤية الكاتب ورؤاه وابراز الشخصيات وخصوصيتها.

ونستطيع القول ان المسافة التي ينظر منها نور ـ راز تبدو مسافة شديدة الاتساع والبعد عن منطق الواقع (رغم وقوعه في بعض المزالق) لان منطق الواقع ذاته يظل أكثر تماسكا واتساقا ويظل الكاتب جزءا اصيلا منه حتى لو لم يدوروا الى في تفاصيله الدقيقة.

باختصار يمكن القول ان نور ـ راز وفق، في ما فعله، مع حركة تيار ناهض عام في الساحة الادبية الاسرائيلية، وهذا التيار يبقى وحده الذي يستطيع ان يعطي للاديب والفنان حقه من التحقق ومن الخصوصية ويسمح له بأن لا يكون مجرد بوق يردد الشعارات والمسلمات العنصرية التي يحاول الفكر الصهيوني ادراج الادب في غياهب شرنقتها.

وحكاية «السياج» ايضا هي احد النماذج الدالة على ما يمكن تسميته بالتيار المناهض للصهيونية القومية التي يعرفها هذه الايام حصرا عدد من الكتاب والمفكرين الاسرائيليين، مع انتهجهم ولانتهجهم ونفسي حاضر يتساءل اين اخطأنا؟ بل اين لم نخطئ؟ كما عبر عنهم في ذلك الكاتب حاييم برطوف.

احداث الحكاية تدور في الضفة الفلسطينية المحتلة خلال تأدية الكاتب/الراوي خدمته الاحتياطية العسكرية في احدى المستوطنات اليهودية هناك. وفي سياق ذلك يكتشف انه غريب عن المنطقة، غريب عن تاريخها وواقعها وطبيعة قراها وتخومها.

ويستغرق الكاتب كثيرا في اتجاه تصوير «الحصار» الداخلي الذي يطغى عليه، انه وطأة الشعور السالف بالقرية الذي يراد منه الايحاء بانه يسكنه حق اصحاب تلك المنطقة الاصليين فيها. غير ان هم حكايته رغم هذا الاستغراق، اكبر بكثير من الانغلاق حول التداعيات الداخلية التي يبثها في صفحات الكتاب. كما انه اكبر بكثير من مجرد تسجيل الواقع وتفجيره. لمن انت وكم هذا «الحصار» الداخلي يقدم نور ـ راز بنطق مبسط، مثلا قابلا للانفتاح على اشراق الانسان الروحيه التي فيها يكمن الاحتمال.

تصور هذا الامر، اكثر ما يبرره في الفصل الثاني من الحكاية الموسوم بـ «المجابهة» عندما يتعلم الراوي الجندي بلغة دامغة عفوية كمساعدة الاطفال الفلسطينيين الذين اكرههم الجنود الاسرائيليون على تنظيف احد الشوارع من الحجارة عن طريق ازالة الحجر الاكبر والاثقل ـ هذه الاستغاثة التي اتيحت فرصة للتنفيد والنظرات الشزرة من جانب زملائه الجنود ومن جانب المستوطنين وبناتهم.

اما اللقاء مع الانسان العربي الفلسطيني المعادل الموضوعي للانتفاضة، فان نور ـ راز يرصده من خلال أحد الاطفال المجاورين والذي في نهايته يخلص الى التساؤل التالي: «هل هذا الطفل هو عدوي اللدود؟» (ص١١).

ورغم ان هذا اللقاء يجري في اجواء عدم التكافؤ لصالح الجندي في الاحتياط فان هذا الاخير (الراوي) يظل يلازمه شعور بالغربة والهلاك والقرية. هذا الشعور يدلل عليه المقطعان التاليان من الحكاية:

«جلست بسلام مرتقي الجبل المنبسط امامي وسرحت حافتي القليل بالصخور لم يكن بمقدوري ان اركض في المرتقى المنحرج وحرقتني الشجيرات كأنها تحاول بكل ما اوتيت من قوة ان تعرقل تسلقي. قلت لنفسي: انها الى جانبهم، اصوات الفارين بشتائمهم انحدرت اليّ من القمة، وانهمرت بالهاتها موجة اقوى من الحجارة كأن احدها ان يصيب ذراعي. فوقفت تحت ظل شجرة بلوط وانا لا اكاد التقط انفاسي. شعرت انني خجول ومهان ومرتبك. نظرت الى اعلى فلمحت من بعيد طفلا ضامرا وعصبة الصبية يركض بخفة بين الشجيرات. هل هذا الطفل هو عدوي اللدود؟» (ص١٠ و١١).

«ظللت واقفا على قراءتي لم يحرك لدي الحلم والشعر يسيع في الفراغات الشبيهة بين الشجيرات والصخور احسست ان هذا الطفل الذي يترجل ورائه يرغب في ان يقيت لي شيئا ما. هل يرغب في ان احس بانه يدرك كل الذي احسس جيدا مثل اي شخص يدرك ساحة بيته بينما نحن انا وزملائي فيه مثل الذي جبل في ارض غريبة؟» (ص١٢).

ان التساؤلات التي يبثها نور ـ راز هنا تنبع، من غير لبس، الى رؤيته الثاقبة غير المستعلية وهذه الرؤية هي خاصية اساسية في حكاية «السياج» يجري أمر انها تلك الرؤية سواء كانت واضحة أم حتى متصالحة مع الواقع او جزئيات منه الا انها لا تصل الى حد تبني هذا الواقع.

وثمة ملمح آخر في الحكاية يتمثل في الحصالة للطفل الرئيسي يحمل تداخل العوالم والاحداث. ويحلق الحلم الراوي بالخيالي، والخاص بالمشاع، ويطرق قضية يستطيع بعضها ان يتبع تماما من الاحداث غالبا لان يكون واقعيا وخياليا في آن واحد.

هنا الملمح بارز في تعامل الكاتب/الراوي مع الطفل المستوطني.

فعلى الرغم من ان الوجود الاستيطاني الكولونيالي في المناطق المحتلة غريب ومستهجن وباطل من اساسه فان الكاتب لا يتخذ موقفا رافضا بل يحاول ان يبحث عن المشاعر الانسانية التي تنطوي عليها دواخل الطفل المستوطن.

ومع انه لا يمكن نفي وجود مثل هذه المشاعر لدى الطفل الا ان نقل ساحة الصراع الى الارض المحتلة حل في طياته. اراد الكاتب ذلك أم لم يرده، موقف الانطلاق من كون الوجود الاستيطاني الكولونيالي هناك شرعيا وهو ما جعل نور ـ راز يطارد شيئا اشبه بالفانتازيا في كل وقت ومكان.

بل ان مجرد الانطلاق من شرعية هذا الوجود الاستيطاني قاد الكاتب الى الوقوع في مطبات خطيرة ليس اقلها خلط الاوراق، خلطا عجيبا غريبا وغير مبرر بين الجلاد وبين الضحية.

ففي احد فصول الحكاية تمتد رحلة نور ـ راز المحبة الى غاية والى الطفل الذي في داخله وطفولته فائقة.

«من السهولة خلف الحجارة. لكن الاصعب من هذا ان تتعرف على الانسان الغريب (!) وان تعطي كيف توده. انها مشكلة صعبة انهم يكرهوننا ولا يريدون ان نحيا هنا، ويتوجب علينا مواجهة هذه المشكلة واذا ما قذفنا العرب وقذفناهم الحجارة فانا، بذلك نسير في الطريق السهلة لكن الخطرة. وعندها، ايضا، تضيع فرصة التقرب من جيرانك» (ص٣٣).

ولعل هذا السيناريو البائس، الباطل من اساسه هو الذي جعل التأمل في ظهوره للكتاب يصف «عالم الانسان» الصراع الاسرائيلي ـ العربي الذي يحاول الكاتب الانفتاح وشد الانظار اليه بـ «السذاجة».

غير ان احدا لا يستطيع الزعم مثلا ان هموم هذه الحكاية، رغم غرابتها بعض الشيء، بعيدة عن هموم الواقع الاسرائيلي المعاصر، على الاقل لدى شرائح معينة منه.

ولا يمكن ان نغض عن هذه الحكاية ابتداء دورها السياسي الواضح بل والمباشر في بعض الاحيان، فهي تشق طريقها بصعوبة من اجل ان ترى الجوانب الكامنة في الانسان الفلسطيني بما تعتقد انه سلب وايجاب. واذا كان مسلطا ـ وخصوصيتها ـ انها تحيو وراء كشف جسد الواقع بكل نتوءاته وتضاريسه وما وراءها بحثا عطرا ان تزيدها في حيرة هذا ولن تدفعها الى المزيد من البحث والكشف مطالبين بتوسيع دائرة البحث والاكتشاف بحيث لا تقتصر على الصراع بين الطفل الفلسطيني والطفل المستوطن بل تتعدى ذلك الى اكتشاف الجذور الابعد لهذا الصراع للشبيهة جدا واضحا في الاحتلال ذاته (في السياسة) التي تتلبد وتتعقد.

كلمة.. في البداية

النهج الواقعي ـ الثوري في الثقافة العربية

□ صدرت، مؤخرا، الطبعة الثالثة من كتاب «في الثقافة المصرية» للباحثين الكبيرين الدكتور محمود امين العالم والدكتور عبد العظيم انيس.

وخلال مطالعتنا، من جديد، لهذا الكتاب الهام يمكننا ان ندرك ببساطة، لماذا؟ كان صدوره للمرة الاولى في عام ١٩٥٥ حدثا بارزا ولماذا كانت طروحاته مثار جدل عاصف، حتى انقسمت بين مؤيد للعالم وانيس ومعارض لهما.

ما الذي يبرر هذا الكتاب، هذه الرؤية الشاملة؟

● العالم وانيس رفضا «المجاملة البرجوازية» كأرضية في النقد الادبي وجسدا، فعلا، في الكتاب الصراحة والشجاعة والمهنية والموضوعية بحيث لا يقوم الناقد بانتقاد الكاتب بصفة او كرامة، بل يقوم بنقد النص الادبي طبقا لمقاييس نقدية علمية.

● والعالم وانيس طبقا منهجا نقديا تاريخيا يتعامل مع النص الابداعي وكاتبه في الاطار التاريخي، في حدود المرحلة التي ابدع فيها الكاتب، المرحلة التي صدر فيها الكتاب.

فلا يمكن نقد رواية لطه حسين صدرت في اواخر العشرينات بمقاييس نهاية الثمانينات. والباحثان الجليلان ابديا قدرة فائقة على تحسس «الجديد» فعلا في مساهمة هذا الكاتب او ذاك، في حدود مرحلته.

● والعالم وانيس طبقا رؤية اجتماعية ملتزمة عند التعامل مع النص الادبي، فهما يقولان، بيقين فلسفي، ان الثقافة هي البنت الطبيعية للمرحلة، ينعكس فيها الصراع، تنعكس فيها المصالح والمعارك الاجتماعية والطبقية، فكأن الثقافة هي تاريخ ابداعي لمرحلة. وهكذا نستشف من مقالات محمود امين العالم وعبد العظيم انيس رؤيتهما للقضايا الاكثر اساسية في المجتمع من خلال كتابات طه حسين والعقاد وشوقي وحافظ وتوفيق الحكيم واحسان عبد القدوس وغيرهم.

ومع الادراك العميق للباحثين لاهمية الابداع وحرية الفعل الابداعي فقد طالبا الكاتب والمثقف عموما ببناء الالتزام العاطفي الحر طوعا وعن اقتناع بالقضايا الاساسية للمجتمع.

لقد كان صدور كتاب «في الثقافة المصرية» بلورة هامة للنظرية الثورية في علم الادب في الثقافة العربية المعاصرة. كان صدور الكتاب نقاشا وتصديا لنظريات «الفن للفن» و«ثقافة النخبة» ولمختلف التيارات الادبية البرجوازية. وكان الكتاب دعوة حارة وعلمية معا للثقافة الملتزمة بالشعب الملتزمة بالتقدم الاجتماعي.

ولعل اعادة اصدار الكتاب الآن تحمل المعنى نفسه. ففي جو التفتيش العام والشامل، في جو صراع المدارس والاتجاهات في الثقافة العربية، في المرحلة الراهنة، هنالك حاجة الى اعادة تأكيد الثوابت الادبية ـ الفكرية للمدرسة الواقعية في الثقافة.

وان المشاكل الاقتصادية ـ الاجتماعية المتفاقمة في كل اقطار الوطن العربي، والتفتيش العام على صعيد العمل القومي والمستقبل القومي وما تطرحه انتفاضة فلسطين من آفاق قومية واجتماعية ـ ان كل هذا وغيره يتطلب مبادرة مثقفي الطليعة الثورية لطرح وجهة نظرها وفلسفتها بصدد الثقافة ومكان الثقافة في العملية الاجتماعية التاريخية.

في هذا السياق فان كتابات محمود امين العالم وعبد العظيم انيس تشكل مصدرا اساسيا بالغ الاهمية في نتاج الثقافة الثورية في التاريخ العربي المعاصر.

(المحرر الادبي)

أخبار ثقافية

مؤسسة «الأسوار» تقيم امسية ادبية بمناسبة صدور مجموعة من الاعمال الشعرية

● عكا ـ من مكتب «الاتحاد» ـ اقيمت يوم الثلاثاء ٣/٣١ في قاعة عودة في عكا القديمة امسية ادبية بدعوة من مؤسسة «الاسوار» للثقافة والتقى حضرها العشرات من الشعراء والكتاب ومتذوقي الادب وذلك بمناسبة صدور مجموعة من الاعمال الشعرية مؤخرا للشعراء: علي الخليلي «تحت يا مولاتاه» وحسين مهنا «ظمئت لمر النيل» وخليل عساقلة «صباح الوطن» ود. سليم المزال «ذهب الرمال» و«تعاويذ الزمن المفقود».

افتتح الامسية وادارها الشاعر د. فاروق مواسي نائب رئيس اتحاد الكتاب العرب فقال: عليكم ومنكم السلام الى شهداء يوم الارض في ذكراهم الخالدة والى المقاتلين في سبيل مواقعهم في ارض الانتفاضة.

وقدم تحية مؤسسة «الاسوار» مديرها الاستاذ يعقوب حجازي فقال: نعقد هذه الامسية الادبية ونحن نعيش اجواء يوم الارض المتميزة بالتحدي الجماهيري والمقاومة الباسلة والنهوض الوطني دفاعا عما تبقى من ارض.

والقى الكاتب محمد علي طه سكرتير اتحاد الكتاب العرب تحية باسم الاتحاد مستهلا كلامه في هذا اليوم الرسمي وعشية يوم الارض الخالد انقل تحية اتحاد الكتاب العرب الى هذه الامسية الادبية التي تؤكد مرتين اهتمام مؤسسة الاسوار بادبنا العربي الفلسطيني في مطالعة شعري الوطن ونشر وتوزيع الادب الشعبي وتكريم مبدعيه. وهذا العمل سالم ويساهم في انشاء شعلات الثقافة الى طمس حضارتنا وخنق الكلمة الصادقة الجريئة والثقافة. والامر الثاني هو صدور خمس مجموعات شعرية لاربعة شعراء في فترة واحدة دليل على تدفق حياة نهر الابداع ما يؤكد حيوية حياتنا وعارس الامسيات التي تروج للاحساس الثقافي وازمة الابداع.

واكد طه ان ادبنا طليعي شكلا ومضمونا على الرغم من الحصار والشروط التي اجتاز بين المنافي واخترق الحصار ووصل الى اوسع الاوساط المحلية والعربية واكثر اعماليا يقرؤه وصله واعماله. وعلى الرغم من اننا اقلية هنا الا اننا نطبع من المؤلفات ما يعادل مؤلفات مطالعة الادب في العالم العربي وهذا دليل على وعي شعبنا وتكريمه حسبه لاهمية شعبنا الكلمة الصادقة ومسيرته للثقافي لافشال مؤامرة طمس حضارته وتهويده.

وبعث في نهاية كلمته التحية الكفاحية الى الكتاب والشعراء الذين يقبعون في معتقل انصار ويسجون الاحتلال الاخرى مؤكدا ان اعتقالهم دليل على افلاس الاحتلال وجهاله الذي يرتعب من الكلمة المقاتلة ومن زغرودة ام الشهيد. وطالب باسم اتحاد الكتاب العرب وباسم الحضور باطلاق سراحهم وصرخ الصحف العلوبي والمجلات واغلاقا من المطابع المعطلة.

والقى الشاعر د. سليم المزال التي التي قصيدة بعنوان زغرودة ام الشهيد قدم بعدها د. فاروق مواسي ملاحظاته النقدية عليها.

والقى الشاعر علي الخليلي التي التي قصيدة بعنوان شمس قدم بعده الناقد نبيه القاسم ملاحظاته النقدية عليها.

والقى بعده الزجال سلمان السعد قطول زجلية.

والقى الشاعر حسين مهنا قصيدة من ديوانه الجديد قدم بعدها الناقد د. حبيب بولس ملاحظاته النقدية عليها.

وانتقلت بعد ذلك فرقة الانشاد النشيدة العمد الفناصرية التي رافقت ايضا الشعراء الذين القوا قصائد بالعزف على آلتي الاورغ والعود، مجموعة من الاناشيد.

والقى بعد ذلك الشاعر خليل عساقلة قصيدة من ديوانه الجديد قدم بعدها الكاتب حنا ابراهيم نقدا قصيرا.

واختتمت الامسية بتحية الاحتلال القادم الذي سيقام في يوم ٤/١١ تكريما الشاعر الكبير سميح القاسم بمناسبة بلوغه الخمسين من العمر على زجلية.

أمسية أدبية عن الانتفاضة في جامعة حيفا

● حيفا ـ لمراسلنا ـ بمبادرة من المركز اليهودي ـ العربي في جامعة حيفا عقدت يوم الاربعاء ١٩٨١/٣/٢٢ ندوة ادبية عن الانتفاضة واثرها في الادب العربي باشتراك عضوي الهيئة التنفيذية لاتحاد الكتاب العرب الدكتور حبيب بولس والشاعر طه محمد علي.

وخلال الندوة قدم الدكتور حبيب بولس محاضرة تضمنت رأيه فيما كتب خلال مرحلة الانتفاضة. وقال ان ما نشر حتى الآن ليس في مستوى الانتفاضة اذ لم يتضمن انطلاقا ولا تجديدا في الشكل والمضمون.

وقرأ الشاعر طه محمد علي عدة قصائد من ديوانه الجديد. وبعد هذا فسح المجال للحضور لتقديم الاسئلة والاستفسارات والملاحظات اجاب عليها كل من الاديبين.

وكان افتتح الندوة السيد رباح حلبي المسؤول عن نادي الطلبة التابع من المركز اليهودي العربي في الجامعة.

كتب جديدة صادرة عن دار «الأسوار» العكية

● حيفا ـ مكتب «الاتحاد» ـ اهدتنا دار الاسوار العكية عددا من الكتب الجديدة الصادرة عنها، وهي:

● سيرة السجلات ـ الديوان الجديد الشاعر سميح القاسم رئيس اتحاد الكتاب العرب، ويقع الديوان في ١١٤ صفحة من القطع المتوسط.

● تعاويذ الزمن المفقود ـ الديوان الجديد الشاعر د. سليم المزال، ويقع الديوان في ١٠٨ صفحات من القطع المتوسط.

● ذهب الرمال ـ الديوان الجديد للشاعر د. سليم المزال، ويقع الديوان في ١٠٨ صفحات من القطع المتوسط.

● النبتة الشرقية ـ مجموعة قصصية للكاتب مصطفى مرار ويقع الكتاب في ١٢٣ صفحة من القطع المتوسط.

● صباح الوطن ـ مجموعة شعرية للشاعر خليل عساقلة، ويقع هذا الديوان في ٨٦ صفحة من القطع المتوسط.

● تحت يا مولاتاه ـ ديوان شعر للشاعر علي الخليلي، ويقع الديوان في ١٥٨ صفحة من القطع المتوسط.

انّنا لا نحيي دار الاسوار على اصدار هذه المجموعة الهامة من الكتب نتمنى للشعراء والكتاب مزيدا من العطاء ولدار «الاسوار» مزيدا من التقدم.

«اصلاح التعليم ام مزيد من التدهور»

● حيفا ـ مكتب «الاتحاد» ـ وصلتنا نسخة من كتاب «اصلاح التعليم أم مزيد من التدهور» بقلم د. عبد العظيم انيس. يقع هذا الكراس في ٨٤ صفحة من القطع الصغير، وهو يناقش مسألة الاصلاح التعليمي المطلوب في مصر والكتاب صادر عن دار الثقافة الجديدة.

«في الثقافة المصرية» ـ لعبد العظيم انيس ومحمود امين العالم

● حيفا ـ مكتب «الاتحاد» ـ وصلتنا نسخة من الطبعة الثالثة لكتاب «في الثقافة المصرية» للباحثين البارزين الدكتور عبد العظيم انيس والدكتور محمود امين العالم.

الطبعة الجديدة صادرة عن دار الثقافة الجديدة ويقع الكتاب في ١٥٥ صفحة. وكانت الطبعة الاولى من الكتاب صدرت عام ١٩٥٥ واثارت اصداء عاصفة في الحياة الادبية في العالم العربي لما عبر عنه الكتاب من ازمة الجديدة الروية ومن شجاعة فائقة في مخالفة الظواهر الادبية والاسماء الادبية اللامعة في مصر.

العدد ١ و٢ من مجلة «المواكب»

● حيفا ـ مكتب «الاتحاد» وصلنا العدد ١ و٢ (١٩٨١) ، شباط (٨١) من مجلة «المواكب» الشهرية التي يرأس تحريرها د. جمال قعوار.

تقع المجلة في ١١٤ صفحة وتتضمن نصوصا شعرية وقصصية وملفا خاصا عن الشاعر الشهيد عبد الرحيم محمود.

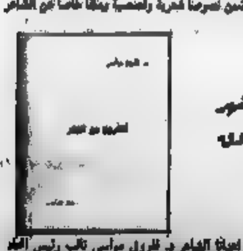

«الخروج من الشرنقة» ديوان د. فاروق مواسي

● حيفا ـ مكتب «الاتحاد» ـ اهدانا الشاعر د. فاروق مواسي نائب رئيس اتحاد الكتاب العرب نسخة من ديوانه الجديد «الخروج من الشرنقة».

يقع الكتاب في ٧٩ صفحة من القطع الصغير وهو صادر عن دار ... والنشر (الطيرة).

رؤية عصرية جريئة لفكر عصر النهضة

(د. احمد نسيم برقاوي، محاولة في قراءة عصر النهضة (الاصلاح الديني، النزعة القومية)، بيروت، دار الرواد ١٩٨٨ (١٣٧ صفحة من القطع المتوسط)).

●عرض: جهاد صالح●

● يجد كل جيل امامه منجزات من جيل سابق عليه، وتاريخ انتقال الافكار من جيل الى آخر عملية تاريخية ـ ثقافية اجتماعية معقدة لا يستطيع منطق تطور المعرفة وحده ان يفسرها. والصورة الخارجية لآلية استقبال عصر المنجزات عصر سابق عليه تدلل ـ فيما لا يدع مجالا للشك ـ على ان القوى الاجتماعية لا تحدد فقط المطلوب من الماضي لانجاز مهام المستقبل فحسب، بل وتحدد ذلك الجزء من الماضي المطلوب استعادته لتحقيق مثل هذه المهام. وهكذا تنتصب الخيارات امام الفكر، خيارات استعادة الماضي، في صورة استمرار، وفي صورة قطيعة دون ان يعني ذلك وجود استمرار مطلق، وقطيعة مطلقة.

هذا الاستنتاج الذي توصل اليه الزميل الدكتور احمد برقاوي في كتابه الصادر حديثا بعنوان «محاولة في قراءة عصر النهضة» (ص١١٠ ـ عرضنا عن العلاقة/ فكر النهضة، والفكر العربي المعاصر) يمكننا اعتباره ايضا القاعدة المنهجية الاساسية، التي اقام عليها د. برقاوي محاولته في قراءة عصر النهضة، انطلاقا من تحليله المعمق، لحركة الافكار التي اطلقها رواد عصر النهضة بجناحيها الرئيسيين: جناح الاصلاح الديني ورواده بالطهطاوي والشيخ جمال الدين الافغاني وتلميذه الشيخ محمد عبده. وجناح النزعة القومية العربية في سوريا ورواده البطرسيون اديب اسحق، وفرنسيس مراش، والزهراوي، وانتهاء بمطران واسكندر ابو عمون، المرسي، ورفيق العظم، وعبد الحق حقي الاعظمي وشكيب ارسلان والشميل وغيرهم.

وفي مقدمته يحدد الدكتور برقاوي هدفه من هذا البحث بانه ليس تاريخا لعصر النهضة العربية، بل ان رصده للحوادث هنا لا يعنينا الا بالقدر الذي يسهم في بلورة تصور نظري لمرحلة لم تزل اشكالية حتى الآن، وهذا فان مهمتنا تنحصر قبل كل شيء في تناول فلسفي ـ تاريخي لعصر يحتل لدى المثقف العربي مكانة مشروع عظيم لم يتحقق حتى هذه اللحظة (ص١١).

بالاضافة الى القيمة التي ابرزها فيها عددا كبيرا من الاسئلة والآراء لدى عدد كبير من المثقفين والمفكرين المعاصرين والتي وان تعددت، واختلفت فانها تعالج على دوافع الفرق التي تربط النظرة الى عصر النهضة واحلام مفكريه المعاصرين او تدلل على ان الكثير منهم لا ينظر الى الراهن العربي الا من خلال عدسات نهضويته.

يقسم الدكتور برقاوي دراسته الى فصلين:

الفصل الاول: ما النهضة العربية؟

وفيه يقدم مفهومه للنهضة على اعتبار انها مرحلة انتقالية بين مرحلتين تاريخيتين، ومؤكدا رفضه تقسيم تاريخ الشرق العربي على مرحلتين على اساس مرحلة تاريخ الغرب، لان الصفة العامة «للانتقال» تفترض ورافضا انطلاقا في خصائص كل مرحلة انتقالية ما لا يسمح ان يظهر تشابها في السيرورة التاريخية على هوى الباحث أو المؤرخ.

ولتأكيد هذا الاختلاف وحسبنا القول ان زهاء قرون ـ تقريبا ـ تفصل عصر النهضة الاوروبية عن عصر النهضة العربية. فاذا كانت بداية القرن الخامس عشر حتى السادس عشر هي زمن النهضة الاوروبية في ايطاليا على الاقل، فان تاريخ النهضة العربية يبدأ من القرن التاسع عشر وينتهي في بداية القرن العشرين. واذا كان عصر النهضة الاوروبية هو عصر بداية تحطيم ما تبقى من العصور الوسطى اي بداية نشوء العلاقات الرأسمالية، فان تاريخ النهضة العربية يشير الى بداية انحلال الامبراطورية العثمانية وبداية تحطيم اسسها الاقتصادية والثقافية في عصر انتقال الرأسمالية الاوروبية الى امبرياليته (ص١٥).

وعلى هذا الاساس حدد الدكتور احمد برقاوي الشروط الاقتصادية والاجتماعية والسياسية لعصر النهضة العربية.

١ ـ بداية انحلال الامبراطورية العثمانية التي استطاعت في مراحل قوتها العسكرية ان تحول دون نجاح التغلغل الرأسمالي الى جسدها.

٢ ـ دخول الامبراطورية العثمانية في حلقة التبعية للرأسمالية الاوروبية الطامعة في اسواقها وخاماتها وموقعها الجغرافي.

٣ ـ تبدل في القوى الطبقية وظهور الاقطاع الجديد وطبقة التجار بكافة انواعهم ... الكومبرادورية ... البرجوازية الصناعية.

٤ ـ تدخل الدول الاوروبية في شؤون الولايات العربية بخاصة الى درجة فرض اوامرها على الباب العالي، وتشويه مبدأ المسألة وتحوله الى احتلال عسكري فيما بعد.

٥ ـ التأثير الكبير الذي مارسته الثقافة الاوروبية على عالم الثقافة العربية ولا سيما عالم النهضة، وتحول فئات المثقفين الى عنصر حركي نشط في الدعوة الى التأورب من جهة والى طرح شعارات وطنية من جهة اخرى.

هذه الشروط الخمسة (ص٣٦) اذا امعنا النظر فيها، فاننا بلا شك سوف نتوصل الى نفس النتيجة التي استنتجها الدكتور برقاوي، لنشاركه القول بان النهضة العربية ليست في نهاية المطاف الا الدرجة الاولى او الشكل الادنى للتبعية الى الغرب، تبعية العرب والاتراك في آن واحد (ص٣٧). وبأن مسألة التطور العربي او بالاحرى كونهما تطورت قد ترافقت مع تحول الرأسمالية الاوروبية الى رأسمالية تتطلع نحو استغلال العالم الاقل تطورا لزيادة ثروتها، وهكذا انقضت على اجزاء الامبراطورية العثمانية لتشبعها نهبا واستغلالا. ـ وتقطع حدة تطورها الطبيعي ـ وتحول الشرق الى شرق تابع تقسم جماعاته ومرتبطا بمصالحها في بلدان (ص٣٢).

الفصل الثاني: النهضة، والمثقف النهضوي

قسم الدكتور برقاوي هذا الفصل الى ستة محاور رئيسية (الاصلاح الديني والاسلام الشعبي، النزعة القومية العربية في سوريا، الكواكبي او المثقف السياسي النموذجي في عصر النهضة، النزعة القومية الكواكبية، الخلافة العربية والرابطة الاسلامية، فكر النهضة والفكر العربي المعاصر) وفي مجال المساحة المتاحة لنا لعرض هذه الدراسة القيمة، لا يمكننا تناول جميع الاسس والنتائج التي استند اليها وتوصل لها د. برقاوي في قراءته لعصر النهضة، خاصة انها في خضم مواجهة شاملة مع جميع الاشكاليات التي يثيرها طرح هذا الموضوع الشائك والمختلف على تقييمه اساسا من خلال تحليل الافكار وخطابات رواد النهضة الاوائل من خلال منظور مفكري الراهن العربي.

وفي تناوله لهذا الموضوع يؤكد د. برقاوي ان رواد النهضة طرحوا ايديولوجياتهم وهم محكومون بثلاث مسائل مهمة: اصلاح [illegible] والهوية القومية والثورة المفقودة. لهذه النتائج الغرب في واقع لا يستطيع الاتلات من تأثير القمع التروح القومي وما يترتب عليه من علاقة بالتخيير (ص٤٨). وعلى اساس طريقة التعامل مع هذه المسائل انقسم التياران الكبيران: النهضة العربية، الاصلاح الديني والقومية العلمانية.

تبلور الفكر القومي العلماني

فالاصلاح الديني انطلق (كما يشير البحث) من ضرورة اصلاح حال الامبراطورية العثمانية التي تبتعد شيئا فشيئا من الاسلام وضرورة الاصلاح الاجتماعي والسياسي يجب ان تسبقها عملية اصلاح ديني (٤٩) الا ان د. برقاوي يلقي الضوء على مسألة في غاية الاهمية والدقة في هذا المجال، ففي تعريفه المصلح الديني الاسلامي يؤكد انه في نهاية المطاف مثقف سياسي قبل كل شيء وهذا الديني ـ لم يكن يفكر في مصير دينه ـ بل هذا آخر ما فكر به ـ بل يفكر في مصير دولته المتأخرة عن عجل التطور الذي حصل في الغرب الاستعماري (ص٦٥ ـ ٦٦). واستنادا الى ذلك فلن يكون الدفاع عن الاسلام في صياغته الاصلاحية مجرد شكل من التفكير الظلامي بل ان الايديولوجيا الاصلاحية الدينية الاسلامية لم تكن الا محاولة مرجعة الاسلام من اجل ان يتلاءم مع مطالب التقدم المنشود (ص٦٤).

اما حول تبلور الفكر القومي العلماني في بلاد الشام، وبعد استعراض المحطات الرئيسية في افكار رواد النهضة القوميين، والمراحل التاريخية لتطور الصيغة القومية العلمانية العربية وتأثرها بالثقافة الغربية، وتطور المجتمع العربي نفسه يشير الدكتور برقاوي، مستطاعتنا ان نحدد صيغ الفكر القومي العربي حتى الحرب العالمية الاولى بثلاث صيغ رئيسية (وليست قطعية تماما)، صيغة القومية العثمانية، وفي قلب هذه الصيغة نما وترعرع التيار القومي العربي في اشكال مختلفة اهمها حق الشعوب داخل الامبراطورية، والتأكيد على حق العرب بالمساواة مع الاتراك. ثم صيغة القومية الاسلامية، التي يكون فيها للشعب العربي او العرب مكانة خاصة من حيث هم حملة الرسالة وكتاب الله مكتوب بالعربية، وتكون الدولة بقيادة سلطة عربية، بدل السلطة التركية. واخيرا صيغة القومية العربية العلمانية التي تدعو الى الاستقلال السياسي الكامل عن السلطة العثمانية، وتأسيس دولة عربية هي في الغالب ليست حدود الوطن العربي الراهن، بل حدود بلاد الشام والعراق (ص٨٩ ـ ٩٠).

اما عن عبد الرحمن الكواكبي الذي اعطاه د. برقاوي حيزا كبيرا في بحثه انطلاقا من كونه نهضويا كبيرا، عكس عصره بكل ما يعج به من تناقضات ـ فجاءت آراؤه السياسية معبرة عن مثقف اسلامي قومي عربي وليبرالي ـ بكلمة اخرى، جمعت افكاره بصورة ما كل مفاهيم النهضة العربية السياسية (ص٩٦).

بل ان افكار الكواكبي (١٨٥٤ ـ ١٩٠٢) قد حملت تطور الفكر القومي العلماني في صيغه الثلاث التي اشرنا اليها. فالكواكبي كأي مصلح ديني يبحث عن فساد الامة ليجدها فيما يجب في فساد الاسلام، ولذا دعا الى بعث الاسلام الاول، اسلام الرسول والخلفاء (ص٩٣). وعلى صعيد الفكر القومي يشير د. برقاوي الى ان الكواكبي وعلى الرغم من ان اكثرية مؤرخي عصر النهضة يجمعون على ان الكواكبي يعتبر احد اهم مؤسسي الاتجاه القومي العربي، بل د. بالعروبة (ص١٠٠) الا ان الافكار السياسية التي عرض الكواكبي فيها آراءه لم تتحدد كلغة مفكر قومي يشعر بانتمائه الى امة محددة بالمعنى المعاصر لهذه الكلمة. فهو مسلم تارة، وتارة اخرى عثماني وطورا عربي، وطورا آخر شرقي، وان شئت القول فهو مسلم عثماني عربي شرقي، ولا يحسبن احد ان هذا الانتماء تعبير عن وعي مسبق بل هو انعكاس لمستوى تطور الانتماء السياسي والثقافي الاتني في ذلك العصر (ص١٠٤).

اما الاستخلاصات العامة، التي توصل اليها د. برقاوي في بحثه فهو ما جاء تحت عنوان اعرضنا عن العلاقة: فكر النهضة والفكر العربي المعاصر) والتي اراد ان يلقي الضوء من خلالها على الافكار المرحلتين، النهضة، والمعاصرة ليؤكد بعين المنصف بكأن ان ينتقل مباشرة الفكر العربي المعاصر من فكر النهضة العربية لو تقيم تشابها بينهما، لو نظر الى ازمة الفكر العربي المعاصر بوصفها استمرارا لازمة فكر النهضة العربية (ص١٢٠) فتشابه التشكلات او بعضها في مرحلة النهضة والمرحلة المعاصرة لا يعني بالضرورة الى تشابه في طريقة التناول والمضمون، والحامل الاجتماعي ـ وبالتالي يغدو القول بان هناك انفصالا بين فكري المرحلتين قولا صحيحا (ص١٣٦).

● ● ●

في رأينا ان محاولة د. برقاوي لقراءة عصر النهضة، وبهذا الاسلوب العلمي الدقيق، المستند الى عدد كبير من المراجع والمناقشة لآراء عدد من اهم مؤرخي تلك المرحلة في راهننا العربي، قد جاءت من اهم الدراسات الجادة في هذا المجال، التي تتطلب مزيدا من الاغتناء والمناقشة. والدكتور برقاوي وبجدارة قد اضاف الى المكتبة العربية مرجعا جديرا بالاهتمام والاحترام والمطالعة■

في الذكرى السنوية الثالثة عشرة لاستشهاد احمد ديب دحدول

الحبك بيحبرنا عيشه انت | يا دحدول يا دحدول
والكل بيعرف شو كنت | يا دحدول يا دحدول
واجبنا نحمي ذكراك | ونتابع بحقك خطاك
يا معلم جيش العمال | والطلاب والفلاحين
كيف نحارب راس المال | ونشارع المحتاجين
سجنوك ولكن ما انتنى | يا دحدول يا دحدول
عذبوك وما استسلمتش | يا دحدول يا دحدول
ذكرى استشهادك نبراس | لينك بنفخر كل الناس
لينحت عمرك تضحية | ولا اسرف الوطن ينتنس
عجلوا خلوهك في امصالك | يا دحدول يا دحدول
وانت تدافع عن رسالتك | يا دحدول يا دحدول
افكارك تنمس بشهيدنا | وين ما رحنا وين ما جينا
نعهدك يا بني نضالك | ولا حبيبك بنسى اعمالك
جسمك غاب وحبيبك الحل | يا دحدول يا دحدول
سكين بحلق المحتل | يا دحدول يا دحدول
يا شهداء القضية | يا ابطال الحرية
ان كنتوا شيوعية | او كنتوا استعمارية
| او كنتوا جبهاوية
او كنتوا اسلامية | او كنتوا استقلالية
كلمة فلسطينية | وحب الوطن بجمعكم
ومطلب دولة وهوية | والشمس ما ساعدكم
الكم مليون تحية | ودحدول النضال معكم
لتحمي ذكرى دحدول | لتحمي ذكرى دحدول

● راجح الساقي ●

كلمات متقاطعة

● ● ● ● لغز رقم (٢٧٤) ● ● ● ●

●اعداد: هيفاء شحادة جبالي ـ الطيبة●

افقي:

١ ـ مدينة فلسطينية محتلة
٢ ـ مضيق (معكوسة) ـ منع ـ خصم
٣ ـ ضمير متصل + تشتاق ـ فخ
٤ ـ علم فلسطيني ـ اداة نصب
٥ ـ ... فلسطينية محتلة (معكوسة) ـ شبع
٦ ـ علم مؤنث ـ ديار
٧ ـ قرية عربية
٨ ـ يعطي مهلة ـ نابي
٩ ـ غناء (معكوسة)
١٠ ـ شاعر فلسطيني زجت به سلطات الاحتلال في «انصار ٣» + حرف علة
١١ ـ دولة اعلن عن تأسيسها مؤخرا ـ رابية (معكوسة)

عمودي:

١ ـ مدينة فلسطينية (معكوسة)
٢ ـ المصاب بداء البرص + عاقلة (معكوسة)
٣ ـ قرية فلسطينية + بر بالوعد ـ ...
٤ ـ مدينة فلسطينية (معكوسة) ـ قرية عربية (معكوسة)
٥ ـ اسير (معكوسة) ـ نيزك
٦ ـ اخطيء ـ واحد (بالانجليزية)
٧ ـ دمر ـ علم مذكر
٨ ـ اسم موصول ـ فلك ـ اداة نصب
٩ ـ قرية عربية ـ وكالة الصحافة الفلسطينية
١٠ ـ وعاء ـ حيوان اليف ـ اداة استفهام
١١ ـ علم فلسطيني

● ● ● ● حل لغز رقم (٢٧٣) ● ● ● ●

افقي:

١ ـ بيت يقيم ـ هناك
٢ ـ جب ـ مقرب
٣ ـ بر ـ رومانيا
٤ ـ ري ـ امال
٥ ـ ب ب ـ ري ـ لم
٦ ـ جورجيا ـ يمس
٧ ـ حلم ـ هدهد + أ
٨ ـ إصب ـ طور ـ مع
٩ ـ نيال
١٠ ـ احر

عمودي:

١ ـ جبريل ...
٢ ـ يجري ـ علر
٣ ـ بت ـ برميل
٤ ـ جابر ـ حل
٥ ـ سواح ـ ...
٦ ـ مارادونا
٧ ـ مالي ـ طه
٨ ـ نلم ـ صد ـ دم
٩ ـ وريد حلم
١٠ ـ لي ـ ص ـ طه

نتائج البنك العربي الاسرائيلي م.ض. من مجموعة بنك لئومي لسنة ١٩٨٨

٣٤٪ زيادة في الربح الصافي

● بلغ الربح الصافي للبنك العربي الاسرائيلي في سنة ١٩٨٨ ، ١٨,٢ مليون ش.ج (١٠,١ مليون دولار) مقابل ١٣,٥ مليون ش.ج (٧,٥١ مليون دولار)، زيادة بنسبة ٣٤٪ بالمقارنة مع الفترة المماثلة من السنة الماضية. الدخل الصافي على الرأسمال الثابت في سنة ١٩٨٨ ، بلغ ٦٦٪ مقابل ٩٧٪ سنة ١٩٨٧.

بلغ الربح من المعاملات قبل الضريبة بـ ٣٨,٨ مليون ش.ج (٢١,٥ مليون دولار) مقابل ٢٨,٩ مليون ش.ج (١٦ مليون دولار) في المماثلة من السنة الماضية، اي زيادة بنسبة ٣٤٪. الزيادة في الربح الصافي ناتجة عن الزيادة في حجم المعاملات وعدد زبائن البنك ومن تقليص مصاريف المعاملات. بالرغم من النقصان في الايرادات المالية نتيجة لتقليص ملحوظ بسبب الفائدة على الحسابات المدانة التي يجبيها البنك.

بلغ الرأسمال الثابت للبنك بـ ٤٥,٧ مليون ش.ج (٢٥,٣ مليون دولار) مقابل ٢٧,٦ مليون ش.ج (١٥,٣ مليون دولار) في نهاية سنة ١٩٨٧. هذا يعني زيادة بنسبة ٦٦٪. بلغت نسبة الرأسمال الثابت بالنسبة للميزانية في يوم ٨٨/١٢/٣١ ، ٩,٥٪ بالمقارنة مع ٧,٧٪ في يوم ٨٧/١٢/٣١ . بينما بلغ التناسب بين رأس المال وبين مجموع املاك المجازفة ٩,٨٪ بالمقارنة لـ ٨,٠٪ في السنة الماضية.

وبلغت ميزانية البنك بـ ٤٧٩,٣ مليون ش.ج (٢٦٥,٣ مليون دولار) مقابل ٣٥٧,٧ مليون ش.ج (١٩٢,٨ مليون دولار) في نهاية عام ١٩٨٧ اي زيادة بنسبة ٣٤٪.

بلغت ودائع الجمهور قيمة ٢٣٧,٣ مليون ش.ج (١٢٥,٨ مليون دولار) مقابل ١٩٩,٥ مليون ش.ج (١١٠,٤ مليون دولار) في نهاية ١٩٨٧ اي زيادة بنسبة ١٤٪.

كما بلغت قروض البنك المختلفة بقيمة ٢٩٦ مليون ش.ج (١٤٧,٢ مليون دولار) مقابل ١٦٢,٨ مليون ش.ج (٩٠,١ مليون دولار) في نهاية عام ١٩٨٧ اي زيادة بنسبة ٦٣٪. واستطاع البنك تخصيصات مالية لديون مشكوك بها بصورة محافظة بسبب التطورات في الاقتصاد.

التخصيصات المعينة للديون المشكوك فيها كانت سنة ١٩٨٨ بنسبة ٤٪ من مجموع الاعتماد بدل ٢٪ وفقا لتعليمات بنك اسرائيل. زيادة التخصيص قللت من الربح الصافي للبنك بـ ٥٥٢ الف ش.ج. (التقارير المالية اعدت وفقا لتعليمات بنك اسرائيل/المراقب على البنوك ووفقا للمعطيات التي تمت ملاءمتها للتضخم المالي ومبسطة بالشواقل وفقا لشهر تشرين ثاني ١٩٨٨).

شبكة فروع البنك الاسرائيلي ٢٩ فرعا تنتشر في شمالي البلاد ويقدم خدماته المالية لاكثر من نصف المواطنين العرب في البلاد.

لنتحد جميعا لوقف الزحف الاسود

● ايها الاخوات والاخوان
يا شعب يوم الارض
هذه الساحة، ساحة دير حنا العامرة لم تتسع ولن تتسع لهذا البحر الزاخر من ابناء وبنات شعبنا. والحقيقة هي انه ليس على دير حنا، لانه في كل البلاد لا توجد ساحة اخرى، مهما كانت رحبة، بامكانها ان تتسع لهذا البحر الزاخر. الحقيقة هي ان هنالك ساحة واحدة فقط بامكانها ان تتسع لكم ولشعبنا باكمله ـ هي ساحة ارض الوطن.

وساحة «ارض الوطن» من الصفد الى الصفد، هي التي تنادينا للدفاع عنها فهي ملاعب الصبا، وهي مدافن الشهداء، وكلنا، بجمهورنا، اجيالا بعد اجيال، سنقوم بالدفاع عنها، وسننتصر في معركتنا هذه لأننا اولا وقبل كل شيء، اصحاب قضية عادلة. ولأننا موحدون. وهذا المهرجان الضخم هو البرهان على ذلك.

هيئات شعبنا كلها، بغض النظر عن اللون الذي تتميز به هيئات شعبنا تستحق التحية هذا اليوم، وبالذات هذا الاحتفال بيوم الارض ١٩٨٩، هو رمز الاجماع الوطني في اتخاذ القرار من اللجنة القطرية الى لجنة الدفاع عن الارض والهيئات السياسية المختلفة، ولكن مبلغ طعم خاص للجنة الدفاع عن الارض، هذه اللجنة، التي حملت العبء على مدى الثلاثة عشر سنة الماضية. وصانت ذكرى شهداء يوم الارض الخالدين وجرحى يوم الارض جنائهم، وفي مقدمتهم هذا الرجل، رئيس مجلس دير حنا ـ وجا «الخطيب» الذي يترأس هذا المهرجان.

نحن نريد ان تبقى الوحدة، وحدة العمل مربطها ان تبقى اساسا للعلاقات بيننا، نحن ابناء القضية الواحدة وابناء الشعب الواحد. ان تبقى اساسا للعلاقات بيننا ليس اليوم فقط، انما على مدى ٣٦٦ يوم في السنة. لان هذا هو الطريق الوحيد الصحيح. تعلمنا بالتجربة، ان هذه هي طريقنا الذهبية.

كلنا تمثلون حركات سياسية، مهما كان لون العلم الذي ترفعه هذه الفئة او تلك الفئة. كلنا تمثلون حركات سياسية، وفي الوقت نفسه تنتمي الى طوائف مختلفة الدين، خيلة الوقت. كان عامل طور وعامل تفاهم، كل واحد على دينه الله يحبه، الدين لله والوطن للجميع.

فكلنا أمكن اقامة العلاقة وعلى هذا الاساس، في دولة فلسطين المحتلة. وشعبها، شعب الانتفاضة البطل. لهذا صح ذلك هنالك شيئا لا يصح ان ابحث. بل انه أصبح الف مرة حتى ابحث هذا الامر.

نحن نعيش مرحلة قرب طلوع الفجر.

عيرُ الدولة الفلسطينية. انت تقترب من نهاية السنة الـ ٢٢ للاحتلال المقيم، المقيم لشعب الفلسطيني والمقيم ايضا للشعب الاسرائيلي. ٢٢ سنة من القمع الاحتلالي و ٢٢ سنة من النضال البطولي ومن التضحيات حتى وصلنا الى الانتفاضة حتى وصلنا الى هذا الزلزال البشري والملحمة الانسانية الفلسطينية. هذه الثورة الارضية. فكل العشق وكل المحبة لهذا الشعب الذي يدفن شهداءه وينهض من جديد يوما بعد يوم.

لقد تأكدت الحقيقة بانه لا شيء يمكن ان يكسر الانتفاضة او ان يطفىء شعلة الحرية والاستقلال في صدور ابناء شعبنا العربي الفلسطيني.

يوجد جواب واحد. يوجد حل واحد. يوجد رد واحد على الانتفاضة يمكن ان يكون مقنعا، ذلك هو الجواب السياسي: الاعتراف بالدولة الفلسطينية التي اعلنها المجلس الوطني الفلسطيني في الدورة التاسعة عشرة في الجزائر. واليوم يوجد لهذه الدولة رئيس، والحمد لله لا يقل شرفا واحترامنا دوليا عن رئيس اية دولة في العالم اجمع.

الاعتراف بالدولة الفلسطينية المستقلة المعلنة هو اولا. وثانيا الاعتراف بمنظمة التحرير الفلسطينية ممثلا شرعيا وحيدا والمفاوض معها الى المؤتمر الدولي.

شعب يرفض ان يعترف؟!
بيرس يرفض ان يعترف؟!
يتسحاق رابين يرفض ان يعترف؟!
طيب! ستري، نحن احياء والحي يذكر الآخر. سوف يعترفون، وهم بالصور ويدورون حول بعضهم البعض.

ان شعبهم سيطيق.

انهم يتآمرون ليس فقط انتفاضة الشعب الفلسطيني. انهم يتآمرون ايضا انتفاضة الشعب اليهودي، الشعب الاسرائيلي الطويل بمط يهم.

هل تذكرون طوفان سيدنا نوح؟ نحن نقول لهم ـ كي لا تغرقوا في الطوفان اركبوا سفينة النجاة سفينة سيدنا نوح، هي الحل العادل والاعتراف بحقوق الشعب العربي الفلسطيني. اركبوا عليها.

قبل يومين، شاهدنا برنامجا تلفزيونيا حول الانسحاب من سيناء رأيناه كيف بالتراكتور من الانسحاب دمروا مدينة...

المصرية والتحريض المصري ومن اجل المساواة التامة ضد التهويد، ضد مصادرة الارض، ضد مؤامرات السلب والقمع، ضد البطالة المستفحلة من اجل لقمة الخبز لنا ولعائلاتنا ولاطفالنا. من اجل حق الحياة والتطور على ارضنا وفي وطننا.

في يوم الارض، سنتذكر دائما ان معركتنا هي من اجل الارض، الارض اولا والتراب. ونحن نقول، بالقوة ما يجمعنا أقوى. اخوة الشعب الواحد والقضية الواحدة. نقول لاولئك الذين يتحدثون عن الزحف الاحمر: لماذا اخترنا نحن اللون الاحمر، هذا لنا ولهواتنا السياسية. انه مهما اختلف الامم والشعوب واختلف البلدان والفئات، ويختلف الانسان عن الانسان كما تختلف اصابع اليد الواحدة ولكن كل البشرية الانسانية، من كل الامم والشعوب والفئات، من الشرق ومن الغرب من اي مكان على الارض، يوحدها لون الدم البشري الاحمر.

والله، نحن لم نختر الدم الاحمر حتى نخالفه اللون الاخضر او اي لون آخر. هذا هو لون الدم، دم الانسانية.

لا يوجد زحف آخر، يوجد زحف واحد هو الزحف الاسود. زحف العنصرية. الزحف على الارض، الزحف على الوطن، على لقمة الخبز، الزحف على بيوتنا بالبلدوزرات. هذا هو الزحف الذي يجب ان نصمد كلنا لكي نضع له حدا ولن نوقف عند حده.

هذا هو يوم الارض الذي سيدخل تاريخ شعبنا على انه تجربة جديدة، تجربة من نوع جديد اوسع ونريد لها ان تكون اعمق وان تستمر.

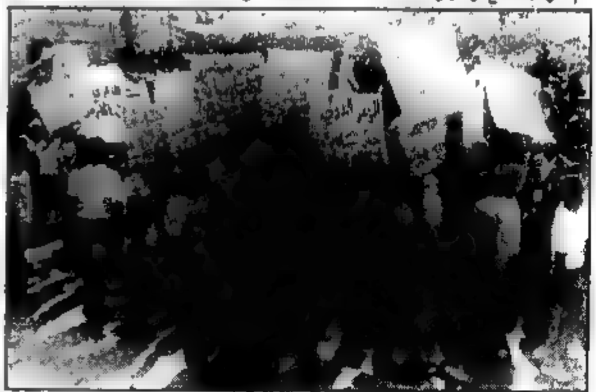

● لقطة جانبية لمهرجان الارض في دير حنا في يوم الارض ١٩٨٩/٣/٣٠ ●

هكذا كتبوا عن «يوم الأرض»

السياسي وحسب، بل وقال عصيد الشاطئي (المطربين)، ويطير بقوله انه سيكون من قبيل دفن الرأس في الرمال الادعاء بان الحديث يجري عن حوادث متطرفة فقط، انها سياق اخذ في التقدم ويحمل لغزا بين دولة اسرائيل والاقلية العربية فيها.

لقد ذهب البعض عشية «يوم الارض» الى حدود بعيدة، الا انهم يتحدثوا عن الانتفاضة بالمنطقة لدى الجماهير العربية في اسرائيل. بينما كتب البعض الآخر، وضمنهم صحيفة «يديعوت احرونوت» انه لا بد من الاعتراف على حين زعموا بمثلوب المرحلي والضيع ودون اي دليل واسند الى ...، اصدرت (عكا) تعليماتها من تونس الى عرب اسرائيل باحترام نار الانتفاضة.

وقد اكد الصحفي عوزي محنيمي في مقال كتبه في «يديعوت احرونوت» (٣/٣٠) هذه «الاشاعة التحريضية»: فليس كل حجر ـ قال ـ يشكل (الداخل الاسرائيلي) تعبر مركبة بعد تعبيرا وطنيا، فلا يكون ذلك احتيالا يجره اعمال زعرنة.

لكن المسؤولين الحكوميين لهم رأي مخالف. فتجد هؤلاء يعرفون منذ اليوم ان اي حجر او اية زجاجة ... تلقى على مركبة «ليهود» داخل اسرائيل بعد شهر او شهرين لن تكون الا عملا ارهابيا معاديا للدولة (!!) وعلى هذا الاساس اعلن وزير الشرطة حاييم باريف الاسبوع الجاري في جلسة لجنة الخارجية والامن ان الاعمال المعادية ضد الدولة داخل اسرائيل ازدادت بنسبة (٣٠٠) في المئة هذا العام (اربعة اشهر فقط) بالمقارنة مع العام الماضي. ولم يجد الوزير بارليف لاثبات صحة معلوماته واحصائياته سوى التحريض على الجماهير العربية في اسرائيل ... الى ... وعائلات مضطرة ومتناقضة ... لا تحدد الا على اساس معاداة السلطة والقانون في الدولة، ليقول ان ... والعائلات المتخاصمة تتحد فقط عندما تدخل قوات الشرطة المدن والقرى العربية.

نشرت الصحف، قبل ايام، تصريحا لوزير المعارف والثقافة يتسحاق نافون، انتقد فيه بشدة ما وصفه بـ «مماطلة» الميزانيات المقدمة للثقافة العربية ... ذلك. جاء في الخبر ان الحكومة سوف تعقد في الايام القريبة جلسة خاصة ... لبحث مشاكل الوسط العربي في اسرائيل من جميع جوانبها.

...

اسرائيل هم حجر ... ولن تقم ثورتها ... مسؤولية وزارية اذا تواصلت سياسة التمييز المنتهجة نحوهم. ورغم ذلك ـ قال ـ فانهم جديرون انتخبهم الذين للدولة.

فهل قرأ المسؤولون الحكوميون هذا الكلام؟!

■ رمزي حكيم ■

مأساة ام وعائلة فلسطينية من قرية اذنا المحتلة

● بقلم: يحيى ابو شريف ●

● الشهيد جمال خليل الطميزي ●

● تعيش عائلة الشهيد جمال خليل محمد الطميزي (٢٣ عاما) في قرية اذنا ـ الخليل منذ حوالي العام في مأساة حقيقية نتيجة ممارسات واستفزازات قوات الاحتلال اللاانسانية ضد افراد العائلة بين فيهم النسوة والاطفال، ومحاربتهم يوميا تقريبا.

بينما رب العائلة واحد ابنائه يجهلا المصير والمكان، ووصل الامر بوالدة الشهيد ان يكون مطلبها الرئيسي، وهي التي فقدت ولدها الشهيد، وزوجها وابنها البكر وابن آخر اخباره منقطعة منذ ثماني سنوات ان يكون مطلبها هو ...

يد الله ينحولهم اكثروا عنه تعالوا شرفوا

● البداية

ابتدأت تفاصيل هذه المأساة يوم ٨٨/٤/٦ عندما استشهد جمال برصاص قوات الاحتلال في قريته، وهو احد نشطاء لجنة العمل التطوعي في القرية ...

عندما احضروه الى القرية التحقيق دون ان نعرف عن سبب هذا التحقيق او حتى احضروه. فعلا الى القرية لم لا، ولا زالنا لا نعرف عن مصيره شيئا.

واستمروا ... (٦١ عاما) الذي سبق ان اخضع التحقيق واساليب التعذيب ...

وتاريخها لكبيد كما قلنا تبدأ منذ سبعة شهور.

● حل «كابوس» ثقيل على عائلته ... القرية ... شهور

جبهة يافة الناصرة الدمقراطية

تدعوكم لحضور الاجتماع الشعبي الاحتجاجي ضد الممارسات التعسفية بحق شبابنا وذلك اليوم الجمعة الساعة ٧:٠٠ مساء في نادي الحزب بالقرية.

شوقي خطيب والمهندس فرح سرحان والمحامي عيسى بشارات ويوسف جمعة

قداس وجناز الاربعين

اولاد الفقيد وانسباؤهم وعموم آل غبريس في معليا والخارج يدعونكم لمشاركتهم قداس وجناز الاربعين راحة لنفس المرحوم

رضا ابراهيم بشارة غبريس

(ابو ميخائيل)

وذلك يوم السبت الموافق ٨٩/٤/٨ الساعة الرابعة بعد الظهر في كنيسة السيدة للروم الكاثوليك في معليا.

الرجاء اعتبار هذه الدعوة خاصة للجميع

لا اراكم الله مكروها بعزيز

جبهة المعلمين تعلن عن حملة تبرعات لدعم مؤسسات التعليم في فلسطين المحتلة

● رفع توصية الى لجنة المتابعة العليا لاعلان اضراب في المدارس العربية للمطالبة بفتح المدارس والجامعات في فلسطين المحتلة ●

● الناصرة - لمراسل خاص - تحت شعارات «التعليم حق اساسي لكل انسان» و«من اجل فتح المؤسسات التعليمية في المناطق المحتلة» عقدت الجبهة الديمقراطية للسلام والمساواة في نقابة المعلمين اجتماعا قطريا للمعلمين الاربعاء ٨٩/٤/٥ في قاعة بيت الصداقة في الناصرة.

وقد حضر هذا الاجتماع مئات المعلمين الجبهويين والديمقراطيين من جميع انحاء البلاد.

● اجتماع المعلمين الجبهويين في الناصرة، مس الاول الاربعاء (٤/٥) (تصوير «الاتحاد» - الناصرة)

مخيم العمل التطوعي الـ ١٤ في الناصرة من ٩ - ١٣ آب ٨٩

● ادارة البلدية تشكل لجنة تحضيرية ● رئيس البلدية يطير الدعوات الى المنظمات الدولية المحبة للسلام والدمقراطية لحضور المخيم ●

● الناصرة - من مكتب «الاتحاد» - عينت ادارة بلدية الناصرة موعدا لمخيم العمل التطوعي الرابع عشر في الناصرة في الفترة ما بين ٩ و ١٣ آب ١٩٨٩، على ان تبدأ التحضيرات للمخيم من الآن.

وقد تم تشكيل لجنة تحضيرية للمخيم تعد الاقتراحات اللازمة لاقامة خيمة مركزة وتنفذ التحضيرات الاخرى.

ومن جهة ثانية طير رئيس البلدية، الكاتب توفيق زياد، رسائل الدعوة لحضور المخيم والمشاركة فيه الى عشرات المنظمات الدولية في الخارج...

جبهة يافة الناصرة: لن نسمح بالاعتداء على ابنائنا

● يافة الناصرة - لمراسلنا - نددت جبهة يافة الناصرة الدمقراطية في بيان وزعته امس، الخميس، على اهالي القرية بحملة الاعتقالات بحق خمسة شبان من القرية يوم الخميس الماضي في ذكرى يوم الارض وطالبت باطلاق سراح الشباب...

اتساع الاستعدادات للمؤتمر التاسع للشبيبة الشيوعية في منطقة عكا

● عكا - من مكتب «الاتحاد» - زادت الشبيبة الشيوعية في منطقة عكا استعداداتها لعقد مؤتمرها التاسع يومي (٢١ - ٤/٢٢) حيث تسبق مهرجان الافتتاح مسيرة مشاعل تنطلق من الكنيسة الانجيلية في جديدة الى الساحة العامة في مركز القرية، حيث سيفتتح المهرجان خطابي وفني.

وفي فروع الشبيبة في قطاع الشاغور تجري الاستعدادات والنشاطات لاحراز... وأقيم مهرجان رياضي يوم امس الاول الاربعاء (٤/٥) في قاعة نادي الصداقة في الرامة في لعبة كرة الطاولة.

مهرجان حاشد في قرية ابو غوش، احتفالا بافتتاح فرع الحزب الشيوعي

● القدس - مكتب «الاتحاد» - جرى في قرية ابو غوش (غرب القدس) مساء امس الاول، احتفال حاشد شارك فيه اكثر من مئة من سكان القرية، وذلك بمناسبة افتتاح فرع الحزب الشيوعي الاسرائيلي في القرية...

ويذكر ان قرية ابو غوش تعاني، بشدة، من التمييز السلطوي...

الجبهة تطالب مجلس طرعان بالانعقاد وخوض معركة الدفاع عن اراضي القرية

● طرعان - من مكتب «الاتحاد» في الناصرة - توجه اعضاء كتلة الجبهة في مجلس طرعان المحلي برسالة الى رئيس المجلس، السيد ... امس الاول الاربعاء يطالبونه فيها بعقد جلسة عادية للمجلس.

ويضع اعضاء كتلة الجبهة ... اربعة مواضيع ينبغي البحث فيها واتخاذ القرارات المناسبة فيها من المجلس هي:

- تعيين موعد ثابت لجلسات المجلس العادية في كل شهر
- انتخاب صاحب حق التوقيع على المستندات المالية.

جلسة «سريعة» لمجلس دبورية المحلي!

● ادارة ضيقة... وتجاهل تام للقضايا الاساسية المطروحة على جدول حياة شعبنا!! ●

● الناصرة - من مكتب «الاتحاد» - في جلسة سريعة وقصيرة لم تستغرق اكثر من نصف ساعة انهى رئيس مجلس دبورية المحلي، السيد احمد عزايزة، عملية انتخاب نائبيه وادارة المجلس المحلي واللجان وذلك دون ان يتطرق بكلمة الى عدد من القضايا الاساسية المطروحة على جدول حياة شعبنا ولا حتى برنامج العمل المستقبلي.

عائلتان عربيتان من عكا القديمة تطالبان بتعويض عن الاضرار التي لحقت بمنزليهما جراء هدم بناية خطرة

● عكا - من مكتب «الاتحاد» - بعد توجهات عديدة ومطالبات متعددة والتوقيع على العرائض التي قام بها مجلس لجان الاحياء في عكا القديمة لترميم احدى العمارات الآيلة للسقوط في عكا القديمة اضطرت الجهات المختصة الى اصدار امر بهدم البناية مما تسبب باضرار لمنزلين مجاورين.

مجلس رهط المنتخب يعقد جلسته الاولى

● كتل «التحالف» رهط يدعو الى بناء ائتلاف واسع لبناء وتعمير البلدة ●

● رهط - لمراسلنا - عقد مجلس رهط المحلي المنتخب امس الاول الاربعاء جلسته الاولى بحضور الاعضاء السابقين من المجلس المعين والاعضاء المنتخبين الجدد بالاضافة الى حاكم لواء منطقة الجنوب، السيد ...

«لقاء يهودي - عربي كشفي» لتوطيد التعايش المشترك

● عكا - من مكتب «الاتحاد» - بدعوة ومبادرة من منظمي الكشاف العربي الاسرائيلي والكشاف اليهودي...

عمل تطوعي في احد مساجد سخنين بمناسبة اول ايام رمضان

● سخنين - ... بمناسبة حلول اول ايام شهر رمضان المبارك...

«اذاعة الجيش»

نافون لن يوافق على ترشيح رافي غينات مديرا عاما لسلطة البث

● حيفا - مكتب «الاتحاد» - اعلن وزير الثقافة، نافون، امس الاول، ان الليكود قرر ترشيح رافي غينات، محرر «حداشوت» سابقا، لمنصب مدير عام سلطة البث.

الاتحاد
جريدة يومية

الجبهة ترفض اي رفع لنسبة الحسم في انتخابات الهستدروت المقبلة

● حيفا - لمراسل خاص - عقدت، يوم الثلاثاء كتلة الجبهة في مجلس الهستدروت العام اجتماعا تحضيريا للمجلس الذي سيعقد في ١٩٨٩/٤/١٦ في تل - ابيب، وقدم فيه الثاني بنيامين غونين، رئيس كتلة الجبهة في الهستدروت محاضرة مفصلة عن مهمة الكتلة في ابحاث المجلس والازمة الحادة التي تعاني منها قيادة الهستدروت العمالية قبيل المعركة الانتخابية. وقد ترأس الاجتماع الثاني سهيل دياب عضو اللجنة التنفيذية للهستدروت.

وتطرق غونين في محاضرته الى موقف الجبهة الرافض لاي رفع لنسبة الحسم في انتخابات الهستدروت القادمة، واعتبار هذه الخطوة معادية للديمقراطية ولجمهور العاملين. ودعا الى التنافس الحضاري والشريف في المعركة الانتخابية كطريق للكشف عن مواقف الاحزاب المختلفة وليس بقرارات ادارية فوقية.

واضاف غونين ان سلوك قيادة الهستدروت الحالية على مستوى الدفاع عن حقوق العاملين وعلى مستوى الخدمات الهستدروتية قد افقد جمهور العاملين الثقة بهذه القيادة الامر الذي مهد الطريق لسيطرة الليكود وارتفاع قوته اكثر في الوسط العمالي.

ودعا غونين الى تشديد المعركة ضد الاحتلال والاستيطان ومن اجل السلام العادل. كما دعا لمعركة ضد البطالة المتفاقمة ومن اجل انتخاب مجالس عمالية عربية حسب دستور الهستدروت.

توفيق طوبي يستقبل وفد نقابة موظفي الحكومة والبلديات في الولايات المتحدة

● القدس - لمراسلنا البرلماني - اجتمع النائب توفيق طوبي يوم الثلاثاء الاخير، في مبنى الكنيست مع وفد نقابة موظفي الحكومة والبلديات ثاني اكبر نقابة في الولايات المتحدة الامريكية والتي تمثل حوالي مليوني عضو.

وشرح النائب طوبي للوفد الوضع السيء الذي يعاني منه العمال العرب في اسرائيل وتعرضهم لمختلف اشكال التمييز الطبقي والقومي.

وتطرق النائب طوبي في سياق حديثه الى الوضع المزري للعمال الفلسطينيين الذين يعملون في اسرائيل خصوصا في مجال الاجور وحرمانهم من الحقوق النقابية الاولية نتيجة عدم تنظيمهم في نقابات تدافع عن حقوقهم.

واكد النائب طوبي ان النقابات المهنية في المناطق المحتلة تتعرض بشكل دائم الى مضايقات من سلطات الاحتلال وممارساتها الوحشية حيث تتعرض مراكز هذه النقابات الى مداهمات مستمرة كما يتعرض النقابيون الى اعتقالات مستمرة مما يحد من نشاطها.

الوزير غاد يعقوبي:

الانتفاضة ستقضي على كل امكانية نمو في الاقتصاد اذا ما استمرت حتى نهاية العام الحالي

● حيفا - مكتب «الاتحاد» - صرح وزير الاتصال غاد يعقوبي في مقابلة خاصة مع صحيفة «يديعوت احرونوت» نشرتها امس، بان الانتفاضة ستكلف خزينة الدولة هذا العام مليار ونصف المليار شيكل.

وقال يعقوبي الذي يشغل منصب رئيس المجلس الاقتصادي الاجتماعي في حزب «العمل» انه قلق بشكل خاص من الثمن الباهظ للانتفاضة اذا ما استمرت حتى نهاية العام الحالي حيث انها ستقضي على النمو المخطط في الاقتصاد القومي الذي قدر هذا العام بنسبة تتراوح بين ٢ - ٣٪.

وانتقد يعقوبي بشدة السياسات الاقتصادية السابقة وقال ان ما يعاني منه الاقتصاد الاسرائيلي حاليا هو نتيجة الاخفاقات السابقة ويجب العمل كثيرا لاصلاح اخطاء السياسات الاقتصادية السابقة. كذلك من وضع البطالة الخطيرة التي ستصيب هذا العام في قطاع الاقتصاد ما يقارب ١٢ الف عامل.

منظمة العفو الدولية تعتبر سجناء «طريق الشرارة» سجناء ضمير

● حيفا - مكتب «الاتحاد» - اتخذت منظمة العفو الدولية (امنستي)، امس الخميس، قرارا عممته على الصحف اعتبرت فيها محرري صحيفة «طريق الشرارة» الثلاثة المعتقلين منذ اشهر، بعقوب بن افرات وميخال شفارتس، سجناء ضمير وطالبت السلطات الاسرائيلية باطلاق سراحهم.

وجاء في البيان ان المنظمة ترى ان سجن الثلاثة يعود اساسا الى نشاطهم السياسي السلمي وبشكل خاص بحرية التعبير.

وعقبت المنظمة قائلة انه لا يمكن التراجع عن المعتقلين على القرار المذكور بالتعبير عن املها في ان تأخذ السلطات الاسرائيلية هذا البيان في عين الاعتبار لكونه يعبر عن رأي الكثيرين في العالم الذين تهمهم حقوق الانسان.

امسية ثقافية فلسطينية فريدة من نوعها في قلب تل ابيب

● من الامسية الثقافية الفلسطينية في تل ابيب، ويظهر في الصورة (من اليمين) اميل حبيبي وراجح السلفيتي ونعان زياخ ●

(صورة خاصة من مكتب «الاتحاد» في تل ابيب - يافا)

● تل ابيب - محرر مكرم خوري مخول - زرقاء كلون السماء كانت خلفية مسرح «بيت ليسين» مساء امس الاول، فيصف شاطئ الشعر من داخلية تبحث عن كل مبدع والفن دون حدود لترسم امسية ثقافية فلسطينية فريدة من نوعها جرت في اطار «مسرح الشعر» في تل ابيب.

فافتتح الشاعر نعان زياخ للامسية «صباح الخير» بدلا من «مساء الخير» لم يكن مخلوطا، وانما جاء ليكشف عن ثقافة ما زالت في صباحها لغالبية المجتمع الاسرائيلي. وقال: «في ظروف ثانية وفي دولة صحية كان بامكان هذه الامسية ان تكون امسية عادية. ولكنها اليوم امسية فريدة تمتاز بطابع الجدة بحضور افضل الشعراء والكتاب والمبدعين العرب في اسرائيل ودولة فلسطين المحتلة فهذه الامسية ليست سياسية ولكن في مكان يمكنه شعبان يجب «سماع الفن».

وبعدما راح الشاعر ميشيل حداد الذي قام بالقاء ثلاث قصائد شعرية: «المروبة عن الوالدة» و«بين المتقرشة» وعن الفقراء في الناصرة وعمرها عن دمار الحرب وشقاء الاطفال ويطول المجانين. وقام الممثل المسرحي يوسف شيلواح بقراءة ترجمة قصائد ميشيل حداد الى العبرية. تلت هذه الفقرة لحظات انتظار لظهور بعدها الممثل محمد بكري متقاتلا في تقديم مقاطع من «المتشائل» كمقدمة من الكاتب اميل حبيبي. وعاد زياخ يتكلم عن الكتاب الثاني لاميل حبيبي «اخطية» الذي ترجم هو الاخر الى العبرية والذي يعتبره من افضل ما صدر في البلاد من نتاج ادبي. وقال: «ان اميل حبيبي هو احد الكتاب العرب الكبار والمهمين ليس فقط في اسرائيل وانما في الادب العربي ككل». فصعد الممثل سهيل حداد ليقرأ بالعبرية فصلا عن «عبد الرحيم» من كتاب «اخطية» يتكلم فيه عن حيفا ما بين «الاتحاد» وشارع عباس وعمله في الاذاعة ووادي النسناس.

وصعد الكاتب اميل حبيبي الى المنصة وفي الجلوس فالتصق جانبه الى طاولة الميكروفون واخذ ينظر الى نعان زياخ الذي قال: «ان اميل حبيبي هو شخصية اجتماعية فذة، له تاريخه العريق ونضاله لاجل شعبه، عبر سنوات عمله في الكنيست كنائب وكاتب وكرئيس تحرير لجريدة «الاتحاد» - فاميل حبيبي يعيش بين الواجب والضمير». اميل حبيبي [illegible] على سؤال لنعان زياخ ما اذا كان العمل السياسي اسلم لاميل حبيبي الادبي قال: «بالعكس. فانا اشكر من اتاح لي فرصة خدمة قضية شعبي، ان عملي السياسي المباشر ساعدني على ايجاد اسلوب خاص لابداعي الادبي. فلم اخسر شيئا نتيجة تكريس حياتي للعمل الاجتماعي».

وعندما ذكر الشاعر نعان زياخ اسم سهام داوود صعدت الشاعرة الى المنصة بخطى اعتام لتلقي بالسلوة الماس ثلاثا من قصائدها باللغتين العربية والعبرية: «مكاني المحارم» و«اراه في تذكرة سفره» و«ابتهال المرحلة». وتلتها الفنانة امل مرقس سوية مع نزار زريق لتقدم قصيدة عن سجين سياسي لمحمود درويش «راشية» و«طلعت يا ما حلا نورها».

وتلت هذه الفقرة استراحة، خرج فيها الجمهور بهدوء وعرج الى المقهى معبرين عن اعجابهم بانتاج المبدعين واداءهم، حتى جاءت مفاجأة الامسية في الفصل الثاني بهدم نعان زياخ الى الجمهور الشاعر الشعبي راجح السلفيتي الذي اصبح «شاعر الانتفاضة» بالكلمات التالية متحدثا عن الرجل: «انه من نوع خاص، ممن ما بقي منه الا القليل، تراث بحد ذاته. فحسب رأيي، فقط لاجل الحفاظ على هذا التراث من الانقراض يجب اقامة الدولة الفلسطينية، للحفاظ على هذا التراث الذي يتحطم ويتلاشى في عهد اسرائيل. فلقد سجن هذا المجمور، المجرح وعذب من قبل الجيش». وصعد راجح السلفيتي «بشبابه» و«حدته» الى المنصة، واخذ وجهه الباسم يحيي الجمهور الذي استقبله بالتصفيق الحار وشرع بالقاء قصائده، «انا لي حق ما بطلب عطيه - نحو سحب بلا عتب ودبه - جيراب، وعتاكم من عتابا» واخذ الجمهور يردد معه «فارس شعب فلسطين - بشخص منظمة التحرير» رائعي فقرته - الا ان الجمهور طالبه بالمزيد واعطى السلفيتي ما تلبه.

ومن التراث القديم تقلنا الكاتب الساخر سلمان ناطور الى سحريات قنر وماتا وقام بتقديم مقطوعة ادبية هزلية سياسية ساخرة انتقد فيها المجتمع الاسرائيلي من جهة، ومن جهة اخرى روى تاريخ تجربته الشعرية القصيرة حين كان ولدا. وما سببت له مشوراته وكتاباته من معاناة واعتقالات في سجون السلطات الاسرائيلية. والشاعر الولد الاخير الذي اغتاله رصاصة الاحتلال بالانتفاضة كان عمره (٢٣) عاما واسمه امجد ناصر ٢٧ ولد، نزفت دماؤهم الى ان فارقوا الحياة في الانتفاضة. وفي نهاية مقطوعته ذكر سلمان ناطور اسم الشاعر اليهودي السموأل ومثل «اوفى من السموأل» [illegible]

وصعد الفنان اللبناني امل مرقس ونزار زريق لتقديم وصلة فنية ثانية واجمل نهاية كانت للمقطوعة الموسيقية التي قدمتها فرقة تيسير الياس لترحلنا الى منتصف الليل - وقت انتهاء الامسية.

اقامة اوسع ائتلاف في مجلس الرامة المحلي يضم جميع الطوائف

● الياس قسيس: نسعى لاقامة ائتلاف شامل واملك ان يستجيب الاخوة في قائمة الرامة الموحدة لدعوتنا ●

● عكا - من مكتب «الاتحاد» - «قد نختلف في مواقفنا السياسية وطرق معالجتنا لبعض القضايا ولكننا متأكدون انك متحدون في اهم الواحد المشترك وفي الحاضر والمستقبل، ولان تعاوننا سيضمن لنا النجاح الاكيد في تحدي سياسة التمييز والقهر والعنصرية التي تواجهها جماهيرنا العربية ويضمن لنا النجاح في تحصيل الحقوق».

هذا ما جاء في الكلمة التي القاها السيد الياس قسيس، رئيس مجلس الرامة المحلي في الجلسة الاولى التي عقدت مساء يوم امس الاول الاربعاء لتشكيل المجلس المحلي الذي سيعمل على تطوير القرية وترسيخ وحدة الاهالي على اختلاف طوائفهم.

وحضر الجلسة اعضاء المجلس الذين انتخبوا في يوم (٨٩/٢/٢٨) في الانتخابات التي جرت للسلطات المحلية والاعضاء السابقون الذين انهوا عملهم.

افتتح الجلسة السيد الياس قسيس فتمنى الشفاء العاجل لسكرتير المجلس السيد لبيب عنتور، والموجود في المستشفى. وقدم بيانا شرح فيه عن النشاطات التي قامت بها الجبهة في القرية واتصالاتها مع تلك القوائم الاخرى بهدف اقامة ائتلاف شامل في المجلس للعمل على تطوير القرية.

واكد قسيس، «منذ ان تأسست الجبهة الديمقراطية للسلام والمساواة في القرى العربية نادت وعملت من اجل الوحدة الوطنية بين جميع الفئات، فالوحدة الشاملة تكون قوة كبيرة تلعب دورها الريادي على مسرح الاحداث وفي مطالبها على مختلف السلطات».

وتابع قسيس مبشرا الحضور، «انه لنجاح كبير لاهل قريتنا ولمجلسنا في اننا استطعنا ان نقيم ائتلافا واسعا يضم ثمانية اعضاء اضافة الى الرئيس يمثلون غالبية طوائف القرية مؤكدين على وحدة هذا الشعب».

ويضم الائتلاف قوائم: الجبهة (خمسة اعضاء) والوحدة والاخاء (عضوين) والتجديد والاخلاص (عضو واحد) والتعاون والاصلاح (عضو واحد). وهذا اوسع ائتلاف تشهده الرامة.

وتم انتخاب السيد صديق هاشم حسين قائما باعمال رئيس المجلس المحلي وانتخب السيدان عارف عطور ود. شحادة خليل نائبين للرئيس.

وصوت الى جانب الاقتراح تسعة اعضاء من (١٣)، وامتنع اعضاء قائمة الرامة الموحدة عن التصويت.

وتوجه السيد قسيس، في كلمته، الى قائمة الرامة الموحدة لكي تنضم الى الائتلاف لتكون الرامة كلها وحدة متحدة في قائمة واحدة ولنتعاون كلنا يدا بيد لبناء الرامة ولاجل غد افضل. الا ان اعضاءها رفضوا الدعوة.

الغاء النتائج التي اسفرت عن انتخاب لانداو مرشح الليكود لرئاسة مركز السلطات المحلية

● حيفا - مكتب «الاتحاد» - قررت المحكمة الداخلية في حركة «حيروت» تبني الاستئناف الذي تقدم به مكسيم ليفي، رئيس بلدية اللد، والغاء نتائج الانتخابات الداخلية في الليكود لانتخاب مرشح الليكود لرئاسة مركز السلطات المحلية والتي اسفرت عن انتخاب منافس ميخي ليفي لانداو، رئيس بلدية هرتسليا.

واستندت المحكمة في قرارها الى ان رئيس بلدية بئر السبع يتسحاق ريغر، لم يحضر الجلسة التي جرت فيها الانتخابات ومكنه استطاع الادلاء بصوته عن طريق الفاكسيميلي لصالح لانداو الامر الذي ادى الى حسم المنافسة لصالحه بفارق صوت واحد. وذكر مكسيم ليفي انه استطاع لو اراد تجنيد ستة رؤساء سلطات محلية للتصويت لصالحه عن طريق الفاكسيميلي.

هذا وحاول المستشار القضائي لحركة «حيروت» منع الاستئناف بقوله ان الحركة لم تعد قائمة بعد الوحدة مع الليبراليين. الا ان المحكمة برئاسة الحقوقي د. حاييم شاين رفضت هذا الادعاء.

هذا ورفضت المحكمة ايلي لانداو امكانية الاستئناف على هذا القرار.

بحث جديد:

«مستقبل الديمقراطية في اسرائيل قاتم»!

● حيفا - مكتب «الاتحاد» - اكدت نتائج بحث جديد عن مستقبل الديمقراطية في اسرائيل اجرته الباحثة اوريت ايخيلوف، مؤخرا، على مجموعة من التلاميذ اليهود ان «مستقبل الديمقراطية في اسرائيل قاتم لا سيما وان «غالبية تلاميذ المدارس (اليهودية) لا يتربون على الحياة الديمقراطية»!

وحسب يهودا كهانا، الذي كتب مقالا في صحيفة «عل همشمار» في بحر الاسبوع الجاري، حول الموضوع «ستخلص البحث المذكور نتيجة مفادها ان «استمرار الديمقراطية في اسرائيل من جيل الى جيل غير مضمون». وانتقد البحث وسائل التربية القائمة في المدارس مؤكدا على ضرورة «اشراك الطلاب، بشكل جماعي وديمقراطي، في المشاكل التي تواجه المدرسة» و«تغيير وسائل التعامل مع الطلاب في الصف وفي المدرسة». والقى البحث مسؤولية سلبية النتائج على المربين ايضا ودعاهم الى مساعدة الطلاب على «المشاركة في النقاش والتفكير وابداء الرأي بحرية ودون اي تخوف».

واكد البحث ضرورة اشراك الطلاب في نقاشات تتعلق بالمناهج التدريسية، ودعا الى تشجيع الطلاب داخل المدرسة الى ابداء النقد والتشديد على ضرورة الاصغاء الى رأي الاقلية. كما دعا الى اجراء المحاضرات والنقاشات بشأن المسائل التربوية واستقلالية الرأي وكيفية تحمل المسؤولية الشخصية، الامر الذي تفتقر له المدارس في الوقت الحاضر.

الامساكية

الايام			امساك		فجر		شروق		ظهر		عصر		مغرب		عشاء	
			د	س	د	س	د	س	د	س	د	س	د	س	د	س
الجمعة	١	٧	٣٧	٣	٥٣	٣	١٨	٥	٤٣	١١	١٨	٣	٩	٦	٣٩	٧

الاتحاد

جريدة يومية

● الاحد ٩ نيسان ١٩٨٩ ، الموافق ٣ رمضان ١٤٠٩ هـ ● العدد ٤٥/٢٧٧ ● ٦ صفحات ● الثمن: ١٫٤٠ شاقل ●

יום ראשון 9.4.1989 - המחיר 1.40 שקל

Vol. 277/45 - 9.4.1989 - Price: 1.40 Shekel

م.ت.ف والجامعة العربية ترفضان مقترحات شمير:

عرفات وابو اياد ومقصود: محاولة بائسة لاحياء فكرة «الحكم الذاتي» الميتة تعرض المنطقة لخطر حرب جديدة!

● كلوفيس مقصود: الحكومات العربية ستتخلى عن عدائها لاسرائيل وحالة الحرب معها لو تنسحب هذه الاخيرة من الاراضي المحتلة ويمارس الفلسطينيون حقهم في تقرير مصيرهم ● ابو اياد: م.ت.ف اكدت انها لا تقبل بانتخابات الا اذا جرت باشراف الامم المتحدة وبعد انسحاب الجيش الاسرائيلي ● وضع حجر الاساس لسفارة فلسطين في جمهورية الكونغو الشعبية ●

● برازافيل – «و.ص.ف» – رفض، أمس الاول (الجمعة)، رئيس اللجنة التنفيذية لمنظمة التحرير الفلسطينية، ياسر عرفات اقتراح رئيس الوزراء الاسرائيلي

☐ البقية على ص ٥ ☐

٢٨ شهيداً في الشهر السادس عشر للانتفاضة الذي انتهى أمس

● ٤٩١ شهيدا وشهيدة سقطوا منذ اندلاع الانتفاضة

● حيفا – مكتب «الاتحاد» – تدخل انتفاضة فلسطين المجيدة، اليوم الاحد (٤/٩)، شهرها السابع عشر بعد ٤٩١ شهيدا وشهيدة رووا ارض الدولة المتينة خلال الاشهر الـ (١٦) من عمر الانتفاضة (من ١٩٨٧/١٢/٩ حتى ١٩٨٩/٤/٨).

وبلغ حصاد القمع الاحتلالي البربري في شهر الانتفاضة السادس عشر (من ٣/٩ حتى ١٩٨٩/٤/٨) ٢٨ شهيدا سقطوا برصاص قوات الاحتلال وجراء

☐ البقية على ص ٥ ☐

شهيدان، امس وامس الاول، بالغاز

زخات الحجارة كالمطر الغزير في المسجد الاقصى

☐ الانتفاضة تدخل شهرها السابع عشر باضراب شامل، في كل انحاء فلسطين، امس واليوم ☐ العديد من الجرحى، بينهم شبان واطفال اصاباتهم خطيرة ☐ حظر التجول على اكثر من ٣٠٠ فلسطيني في القطاع ☒

● القدس – مكتب «الاتحاد» – استشهد جراء الغاز مساء امس الاول وفجر امس، شيخان احدهما من القدس (هو خليل حسن زيدان – ٥٢ عاما) وقاسم نوح النتشة (٥٦ عاما) من الخليل.

وشهدت العديد من انحاء فلسطين المحتلة خلال اليومين الماضيين، مواجهات عنيفة وواسعة كان ابرزها المواجهات التي وقعت، امس الاول (اول ايام رمضان المبارك) بين الاف المصلين الذين رشقوا الحجارة بغزارة المطر، وبين اعداد كبيرة من قوات الشرطة وحرس الحدود ويبرز من بين اصابات يوم امس

ففي بيت أمر (قضاء الخليل) اصيب شابان برصاص في الرأس والجسم وحالتهما خطيرة. وفي جنين اصيب طفل (٣ سنوات) برصاصة في الراس، واجريت له عملية جراحية ابعدت عنه خطر الموت.

☐ البقية على ص ٣ ☐

● تشييع جثمان الشهيد سالم اسماعيل مبارك صلاح (٢٥ عاما) في مدينته بيت لحم يوم ٨٩/٤/٦، وقد استشهد الشاب متأثرا بجراحه التي كان اصيب بها يوم ٨٩/٤/٣ (خاص بـ «الاتحاد» – القدس. تصوير عزام عبيد)

الاتحاد السوفييتي يرفض «خطة» شمير

● موسكو – الوكالات – اعرب المتحدث باسم وزارة الخارجية السوفييتية، يوري غريمتشيك عن اعتقاده، امس الاول (الجمعة)، بان اجراء انتخابات في الاراضي المحتلة، التي اقترحه رئيس الوزراء، يتسحاق شمير سيكون خطأ جسيما، ووصف هذا الاقتراح بانه «محاولة لاستبعاد منظمة التحرير الفلسطينية».

وقال المتحدث في مؤتمر صحفي «اننا لا نرى في الطرح الامريكي اي جانب جديد ومشروع السلام المقترح يستحق ان يكون اكثر دقة».

وكان الرئيس الامريكي جورج بوش وافق، يوم الخميس الماضي، على مبدأ اجراء انتخابات في الاراضي المحتلة لاختيار فلسطينيين يفاوضون على ترتيبات مؤقتة للحكم الذاتي الفلسطيني، على ان تفتتح بعد ذلك مفاوضات جديدة لتحديد «الوضع النهائي» للضفة الغربية وقطاع غزة.

الجماهير الفلسطينية في الضفة والقطاع:

«مقترحات» شمير امتداد لاتفاقيات «كامب ديفيد» المرفوضة! محاولة لتفريق صفوف شعبنا الموحد ولاطفاء لهيب الانتفاضة!

● القدس – مكتب «الاتحاد» – رفضت جماهير المناطق الفلسطينية المحتلة «مقترحات» رئيس الحكومة الاسرائيلية، اسحق شمير، التي عرضها على الرئيس الامريكي جورج بوش خلال ازمة

☐ البقية على ص ٥ ☐

مايرڤلنر:

اقتراح شمير اجراء الانتخابات في المناطق المحتلة خدعة تستهدف تكريس الاحتلال واخماد الانتفاضة

● حيفا – مكتب «الاتحاد» – صرح السكرتير العام للحزب الشيوعي الاسرائيلي، الرفيق ماير ڤلنر، في اجتماع اللجنة المركزية للحزب الذي انعقد، امس وامس الاول (السبت والجمعة)، بما يلي:

ان اقتراح رئيس الحكومة يتسحاق شمير باجراء انتخابات في الضفة الغربية وقطاع غزة تحت حراب الاحتلال كي يتم انتخاب ممثلين بدلا من منظمة التحرير الفلسطينية ويهدف منع اقامة الدولة الفلسطينية ليس الا خديعة موجهة ليس لاحلال السلام وانما لاستمرار الاحتلال والقضاء على الانتفاضة. ان التسوية السلمية لا تتحقق بدون الاعتراف بحق تقرير المصير للشعب الفلسطيني وبدون منظمة التحرير الفلسطينية التي اعترفت من جهتها بحق وجود دولة اسرائيل.

بوش يقبل «اقتراح» شمير اجراء «انتخابات» في فلسطين المحتلة!

● واشنطن – «و.ص.ف» – لم يستبعد الرئيس الامريكي، جورج بوش، امس الاول (الجمعة)، ان تلعب منظمة التحرير الفلسطينية دورا في الانتخابات المقترح اجراؤها في الاراضي المحتلة واصفا عملية الاقتراح هذه بـ «الخطوة الصغيرة» التي قد يتبين انها مفيدة!!!

وفي حين تلقى هذا الاقتراح، الذي قدمه يوم الخميس الماضي رئيس الوزراء، يتسحاق شمير، والرامي الى «انتخاب معارضين فلسطينيين» مع اسرائيل، تأييدا من بوش، تعرض

☐ البقية على ص ٥ ☐

اليوم تشييع جثمان القائد الشيوعي محمد علي محاميد (أبو علي)

● ام الفحم – مكتب «الاتحاد» – يشيع اليوم الاحد، ٨٩/٤/٩ جثمان القائد الشيوعي والجبهوي الكادح محمد علي محاميد (ابو علي) الذي كان توفي ظهر امس الاول (الجمعة).

يسجى جثمان الفقيد الغالي الساعة الثانية ظهرا في نادي الحزب في المدينة حتى يتمكن الرفاق ورفاقه واصدقائه ومحبيه من القاء نظرة الوداع الاخيرة عليه.

وفي الساعة الثالثة بعد الظهر ينقل الجثمان الى مسجد حي المحاميد للصلاة عليه ومن ثم الى مثواه الاخير.

وكان الفقيد الغالي في الخمسين من العمر وترك ارملة وتسعة ابناء وبنات، وكان منذ نعومة أظفاره شابا وطنيا اصيلا، وعندما نزل الى العمل في البناء تعمقت صلته بحزبنا الشيوعي. وقد اعتقل في اعقاب ايار ١٩٥٨ فانتسب الى الحزب في سجن الدامون حيث امضى سنة كاملة. وقد انتخب لعضوية اللجنة المحلية لفرع الحزب في ام الفحم ثم للجنة المنطقة، وفي المؤتمر العشرين انتخب لعضوية اللجنة المركزية. وكان الفقيد من قادة جبهة ام الفحم ومؤسسيها كما كان عضوا في سكرتارية اللجنة القطرية للدفاع عن الاراضي. كما كان فعالا في العديد من الاطارات الشعبية القطرية.

وكان الفقيد الغالي ابو علي مثال الكادح الاصيل ذي الحس الطبقي والوطني الصادق والعميق، وامتاز بالتواضع والاستقامة والصلابة والمسؤولية العالية تجاه الحزب والشعب.

الذكرى الـ ٤١ لمجزرة دير ياسين

● حيفا – مكتب «الاتحاد» – تصادف اليوم (٤/٩) الذكرى الـ (٤١) للمجزرة الرهيبة التي نفذتها عصابات «الايتسل» و«ليحي» الارهابية، في العام ١٩٤٨، في قرية دير ياسين الفلسطينية (قضاء القدس)، والتي سقط خلالها ١١٠ شهداء من أبناء القرية العزل الابرياء.

واستهدفت عصابات الارهاب من وراء هذه المجزرة المريعة دب الهلع في نفوس ابناء الشعب الفلسطيني ودفعهم الى الهرب من ديارهم ووطنهم خوفا للنجاة.

خلال الايام القليلة القادمة: عرفات يتوجه الى وارسو

● وارسو – الوكالات – اعلنت وكالة الانباء البولندية في نهاية الاسبوع المنصرم انه ينتظر وصول الرئيس الفلسطيني، ياسر عرفات الى وارسو في الايام القليلة المقبلة في زيارة رسمية الى بولندا بدعوة من رئيس الدولة الجنرال فويتسيخ ياروزلسكي.

ولم تعط الوكالة اية ايضاحات حول هدف او برنامج الزيارة الاولى التي يقوم بها عرفات الى بولندا.

لجنة الحوار الاسرائيلي – الفلسطيني ترحب بتسمية عرفات رئيسا لدولة فلسطين

● يافا – تل ابيب – مكتب «الاتحاد» – رحبت لجنة الحوار الاسرائيلي – الفلسطيني بانتخاب ياسر عرفات رئيسا لدولة فلسطين وجاء الترحيب في تصريح لسكرتير لجنة الحوار الاسرائيلي – الفلسطيني، لطيف دوري، الذي قال: «ليس هناك أحد أجدر من أبي عمار بهذا اللقب الكبير كرئيس لدولة فلسطين المستقلة. لقد وهب ابو عمار حياته لخدمة شعبه في نضال مثابر ومستمر مع رفاقه منذ سنين طوال من اجل التوصل الى انهاء الاحتلال البغيض وتحقيق السلام العادل». واضاف دوري: «ونحن انصار السلام يهود وعربا اذ نرسل بتهانينا الحارة وتحياتنا الخالصة، نضاعف نضالنا لكنس الاحتلال ولتحقيق السلام بين الشعبين».

نعي

ننعى بمزيد الحزن والأسى الرفيق محمد علي محاميد (أبو علي)

عضو اللجنة المركزية لحزبنا، عضو قيادة جبهة أم الفحم الديمقراطية وعضو السكرتارية القطرية للجنة الدفاع عن الاراضي، والمناضل الصلب عضو حزبنا واحد ابرز مكافحيه منذ ايار ١٩٥٨، حيث انتسب للحزب وهو في سجن الدامون.

وقد توفي عن عمر يناهز الخمسين عاما وترك ارملة وتسعة أبناء وبنات.

يسجى جثمان فقيدنا الغالي في نادي الحزب الشيوعي الاسرائيلي في ام الفحم (نادي ابو الطعر) اليوم الأحد ٨٩/٤/٩، الساعة الثانية ظهرا لالقاء نظرة الوداع الاخيرة عليه، وينقل في الساعة الثالثة الى مسجد حي المحاميد ومن هناك الى مثواه الاخير.

للفقيد الغالي الرحمة ولعائلة محاميد اصدق مشاعر التعزية.

● اللجنة المركزية للحزب الشيوعي الاسرائيلي ●

■ نعي ■

بقلوب يعصرها الالم والاسى ننعى فقيدنا الغالي الرفيق

محمد علي محاميد

(ابو علي)

عضو اللجنة المركزية لحزبنا وعضو سكرتارية منطقة ام الفحم وسكرتير فرع ام الفحم والمناضل الفعال في العديد من الاطارات الشعبية القطرية. اننا ننكس اعلامنا حزنا عليك يا رفيقنا الغالي وعلى ان نصون ميراثك الطيب وان نحيي ذكراك العطرة بمواصلة السير على طريقك وتجنيد الشعب لاهدافنا السامية.

الحزب الشيوعي الاسرائيلي – لجنة منطقة ام الفحم

■ نعي ■

آل مناع والجرابعة والسلايمة في مجد الكروم والخارج ينعون بمزيد من الحزن والاسى وفاة عميدهم المرحوم

احمد امين مناع

(ابو الامين)

الذي وافته المنية يوم الجمعة ١٩٨٩/٤/٧ الاول من رمضان ١٤٠٩ هـ عن عمر يناهز ٨٣ عاما. وشيع جثمانه الطاهر الى مثواه الاخير في اليوم نفسه، كما يدعونكم لقراءة ختمة الثلاثة ايام عن روح الفقيد وذلك اليوم (الاحد) ٨٩/٤/٩ الساعة الثانية والنصف في مسجد القرية.

نرجو اعتبار هذا الاعلان بمثابة دعوة شخصية لكل المعارف والاصدقاء.

لا اراكم الله مكروها بعزيز

تقبل التعازي لغاية يوم الجمعة ١٩٨٩/٤/١٤ في بيت ابنه محمد مناع (ابو العز).

■ تعزية ■

هيئة اطباء مستشفى الزرعة – عكا

تبعث بأحر تعازيها الى الزميل الدكتور نبيل جرايسي وعموم آل جرايسي في الناصرة بوفاة الوالد

نسيب عيسى جرايسي

له الرحمة ولكم من بعده طول البقاء

اجمل التهاني

نقدمها الى الدكتور

عمر مصاصة

بمناسبة حصوله على شهادة التخصص بطب العائلة

عادل مواسي (ابو علي)

باطون مواسي م.ض

غورباتشوف يعلن وقف الاتحاد السوفييتي، من جانب واحد، انتاج الاورانيوم المخصب خلال العام الجاري

● الزعيم السوفييتي، ميخائيل غورباتشوف، لدى استقباله رئيسة الحكومة البريطانية، مارغريت تاتشر في مقر سفارة الاتحاد السوفييتي في لندن يوم ٥ الجاري. وتظهر الى يسار الصورة، زوجة الزعيم السوفييتي، رايسا غورباتشوفا.

● لندن ـ الوكالات ـ اعلن الزعيم السوفييتي ميخائيل غورباتشوف، يوم الجمعة الاخير، مبادرة جديدة تجاه الغرب وذلك باعلانه قرار الاتحاد السوفييتي القاضي بوقف انتاج الاورانيوم المخصب المستخدم لغايات عسكرية من جانب واحد هذه السنة ويكشفه للمرة الاولى عدد القوات السوفييتية.

وفي خطاب القاه في غيلدهول امام نخبة ... كرر الزعيم السوفييتي معارضته التسليح النووي وحذر منظمة حلف شمال الاطلسي من مغبة تحديث اسلحتها النووية القصيرة المدى ...

وصرح غورباتشوف لدى اعلان القرار السوفييتي بوقف انتاج الاورانيوم المخصب لغايات عسكرية ...

وفي اول كانون الثاني الماضي صرح غورباتشوف ان عدد الجيش السوفييتي يبلغ ٤٢٥٨٠٠٠ رجل ...

... ٤٠ ساعة الى بريطانيا.

وقال المتحدث باسم القصر الملكي ان الملكة شكرت غورباتشوف على هذه الدعوة وانها تأمل في ان تتمكن من زيارة الاتحاد السوفييتي في الوقت المناسب.

اطلاق سراح خمسة فلسطينيين ولبنانيين من اصل الخمسة عشر الذين اعترضتهم اسرائيل في المتوسط

● صور (لبنان) ـ الوكالات ـ علم من مصدر في اللجنة الدولية للصليب الاحمر في مدينة صور /جنوب لبنان/ ان اسرائيل سلمت اللجنة ليلة الخميس ـ الجمعة خمسة من الفلسطينيين واللبنانيين الخمسة عشر الذين اعتقلتهم في البحر بين لبنان وقبرص.

غرق غواصة سوفييتية قبالة السواحل النرويجية

● موسكو ـ اعلنت وكالة ...

في رسالة الى القوى التقدمية والديمقراطية في اسرائيل:

المعتقلون الفلسطينيون في «انصار ـ ٣»: انقذونا من هذا الموت الصحراوي البطيء!

● القدس ـ مكتب «الاتحاد» ـ وصلتنا مؤخرا رسالة خاصة الى القوى الديمقراطية والتقدمية في اسرائيل من معتقلي الحرية الفلسطينيين في معسكر (انصار ـ ٣) في النقب ننشرها كاملة فيما يلي:

الى القوى الديمقراطية والتقدمية في اسرائيل.

الى كل محبي السلام العادل في اسرائيل.

...

شهيدان امس واصيب الاول، بالغاز

● كتب مراسلنا ●

...

● جنين ●

...

● شهيد الخليل ●

...

● قطاع غزة ●

...

● احداث الجمعة ●

...

استجابة لالتماس ف. لانغر:

المحكمة العليا تصدر امرا احترازيا في قضية المعتقل ياسر رشيد عودة

● حيفا ـ مكتب «الاتحاد» ـ أصدرت المحكمة العليا يوم الخميس الماضي امرا احترازيا، الزم فيه مأمور سلطة السجون بعرض المبررات لرفضه ادخال التقارير الطبية الخاصة بصحة المعتقل ياسر رشيد عودة خلال ١٤ يوما وتفسير سبب رفضه السماح لطبيب من جانب عائلة المعتقل لزيارته. ومن المعلوم أن المعتقل المذكور اصيب بشكل خطير واعتقل رغم نقله الى قسم الاعصاب في مستشفى ... ونقله الى معتقل ... في القدس بعد اجراء عملية جراحية له.

وقد أصدرت المحكمة هذا الأمر الاحترازي بناء على التماس كانت قدمته اليها المحامية فيليتسيا لانغر الاسبوع الماضي (راجع «الاتحاد» ـ ٤/٦).

مداهمة قرية الجلمة وتنفيذ حملة اعتقالات

● ام الفحم ـ مكتب «الاتحاد» لمراسل خاص ـ اقتحمت قوة كبيرة من جيش الاحتلال في تمام الساعة الواحدة والنصف من فجر يوم الخميس قرية الجلمة (قضاء جنين) واجرت حملة مداهمة للبيوت بحثا عن الشبان استمرت حتى الساعة الرابعة صباحا.

وقد قام افراد القوة بتحطيم محتويات عدد من البيوت. وعلم انه تم خلال ذلك اعتقال كل من: ...

تجديد اوامر اعتقال اداري واوامر باعتقال آخرين

● القدس ـ مكتب «الاتحاد» ـ مددت سلطات الاحتلال اوامر الاعتقال الاداري لمدة ثلاثة اشهر ضد الشابين ... من ...

وحولت سلطات الاحتلال الى الاعتقال الاداري لمدة ثلاثة اشهر ...

الغاء العام الدراسي لمدرسة دار الايتام الاسلامية في القدس واغلاق ٣ مدارس اخرى في غزة

● القدس ـ مكتب «الاتحاد» ـ اغلقت سلطات الاحتلال ... مدرسة دار الايتام الاسلامية الثانوية في القدس المحتلة حتى نهاية العام الدراسي ...

من ناحية ثانية اغلقت قوات الاحتلال ثلاث مدارس تابعة لوكالة الغوث في غزة ...

اصيب بكسور وابقي في «انصار ـ ٢»

● القدس ـ مكتب «الاتحاد» ـ يتلقى العلاج الفيزيوتيرابي في مستشفى «الشفاء» في غزة الشاب محمد رشاد مراد (١٧ عاما من حي الدرج) بعد ان كان تعرض للضرب الوحشي في معسكر الاعتقال «انصار ـ ٢» واصيب بكسور في ...

شاب نابلسي يعود الى البلاد بعد تلقي العلاج في الاتحاد السوفييتي

● القدس ـ مكتب «الاتحاد» ـ عاد الى نابلس مساء امس الاول الشاب ... (١٩ عاما) بعد ان تلقى العلاج في مستشفيات الاتحاد السوفييتي ...

وكان الشاب اصيب بجراح ... في ١٩٨٨/٨/١٨ ... الى الاتحاد السوفييتي خصيصا لتلقي العلاج.

الاتحاد

صدر العدد الاول في ١٤ ايار ١٩٤٤

□ المحرر المسؤول: ...

هيئة التحرير

□ رئيس التحرير: اميل حبيبي
□ القائم بأعمال رئيس التحرير: سالم جبران
□ نائب رئيس التحرير: ...
□ سكرتير التحرير: ...
□ مدير التحرير: ...

مكاتب التحرير الرئيسية: حيفا شارع الحريري ٩ ... مراسلات: ص.ب ١٠٤ حيفا ...

□ مكاتب «الاتحاد» في المناطق:

□ مكتب الناصرة ـ بيت الصداقة ـ الناصرة ـ ص.ب ٤٢ الناصرة ١٦٠٠٠ ...
□ مكتب القدس ـ ... شارع ابو عبيدة بن الجراح ...
□ مكتب عكا ـ ...
□ مكتب ام الفحم ـ ...
□ مكتب الطيبة ـ الشارع الرئيسي ـ الطيبة ...
□ مكتب الطيرة ...
□ مكتب كفر ياسيف ـ ...
□ مكتب يافا ـ تل ابيب ...
□ المطابع: مطبعة «الاتحاد» التعاونية ـ شارع الوادي ٤٣ حيفا ...

كلمة الاتحاد

افكار شمير «الجديدة» بالية وباطلة!

● تشير بالنتائج التي تمخضت عنها حتى الآن زيارة رئيس الوزراء، اسحق شمير، في واشنطن الى ان الطرفين ما زالا اسيري مواقفهما السابقة حيال ازمة الشرق الاوسط. وهذه المواقف السابقة قائمة على ما يلي ● التنكر للحقوق الوطنية المشروعة للشعب العربي الفلسطيني وفي مقدمتها حقه في تقرير مصيره واقامة دولته المستقلة ● ابعاد الممثل الشرعي والوحيد للشعب العربي الفلسطيني المتمثل في م.ت.ف عن عملية التسوية ومائدة المفاوضات ● استبعاد اطار التسوية العادلة المقبول فلسطينيا وعربيا ودوليا وهو المؤتمر الدولي الفعال برعاية الامم المتحدة وباشتراك جميع الاطراف المعنية، بما فيها اسرائيل وم.ت.ف والدول الخمس الدائمة العضوية في مجلس الامن.

ومن الواضح الجلي ان هذه المواقف ليست سابقة فحسب وانما اصبحت بالية وباطلة. ولن يجرد التمسك بها يؤكد، بما لا يقبل التأويل، ان الطرفين الاسرائيلي والامريكي لم يأخذا في الاعتبار المستجدات السياسية الهامة التي طرأت على المنطقة خلال نيف وستة عشر شهرا، وبخاصة الانتفاضة الفلسطينية المستمرة والتحول الواقعي والعقلاني ازاء التسوية في موقف م.ت.ف، الذي اسفر عن اعترافها بحق اسرائيل في الوجود المستقل على اساس مبدأ دولتين لشعبين، واتساع دور قوى السلام والديمقراطية داخل اسرائيل كما وكيفا.

لقد بلغ التعامي عن رؤية تلك المستجدات بشمير حدا يقترح، على نحو يثير السخرية والاسى، «تنظيم انتخابات حرة في المناطق» - تحت حراب الاحتلال بهدف ما اسماه «اتاحة ظهور وفد يتفاوض بشأن فترة انتقالية من الحكم الذاتي». والقصد الواضح من وراء ذلك هو محاولة خلق «قيادة بديلة» تحل محل م.ت.ف للتفاوض حول مشروع للتسوية واصبحت عظامه مكاحلة هو مشروع «الحكم الذاتي» المسخ، الذي اعلن الشعب العربي الفلسطيني، بكل فئاته، اضراب عليه معلنا رفضه له وعدم القبول به.

ولئن جاء تعامي شمير عن رؤية هذه الحقائق الواضحة منسجما مع ما كان متوقعا منه فان تبني ادارة الرئيس بوش لافكار شمير وخاصة فيما يتعلق بـ «الانتخابات الحرة» يفقد النقاط الايجابية الاخيرة، التي طرأت على الدور الامريكي، مصداقيتها وجديتها.

فكيف يمكن الركون الى المصداقية الامريكية في الوقت الذي تبارك فيه ادارة بوش افكارا شميرية قديمة لا شيء جديدا فيها باستثناء محاولتها اعاقة الجهود الفلسطينية والعربية والدولية المتعاطفة مع القضية الفلسطينية؟

لقد التقطت قيادة م.ت.ف جيدا المرامي الخبيثة وراء محاولات الاعاقة هذه وفي صلبها «الابقاء على جو التوتر والحرب وتعريض المنطقة، بالتالي، الى اندلاع القتال في اي وقت»!

لكن يظل السؤال: هل تتوافق حسابات البيت الابيض مع ما يسعى اليه شمير بتغطية من بوش؟

لقد اجمعت الصحافة الاسرائيلية، امس الاول الجمعة، على ان رئيس الوزراء «كسب بعض الوقت» بفضل تحاشيه «ازمة مع واشنطن» فالى متى يمكن الاعتماد على حبل «الوقت» الامريكي في اتجاه معاكس للتيار الدولي المؤيد للقضية الفلسطينية والحقوق الوطنية المشروعة للشعب العربي الفلسطيني؟

ان تصاعد الانتفاضة الفلسطينية الباسلة وحده يؤكد ان حبل التسويف الاسرائيلي لن يكون طويلا فالوقت يعمل لصالح الشعب العربي الفلسطيني وانتفاضته المباركة وقيادته الشرعية المجسورة.

ويوما بعد يوم يتأكد حتى لحكام اسرائيل ان تصفية الانتفاضة واخمادها امر بات مستحيلا وها هي ذي الانتفاضة تدشن، اليوم، شهرها السابع عشر مؤكدة للعالم اجمع انها عصية على اعداء حقوق الشعب العربي الفلسطيني ... الى النصر الذي يتحقق بكنس الاحتلال وتجسيد دولة فلسطين المستقلة بجوار دولة اسرائيل.

(«الاتحاد»)

المكتبة العامة في مجدالكروم صرح ثقافي يستحق كل الدعم

● تقرير: سهيل قبلان ●

● ممن يقوم مثل هذه المكتبة لا يمكن ان يسمح لأية قوة ان تجهله عن بلاده!

هذا ما سجله الكاتب الكبير، رئيس تحرير جريدة «الاتحاد» اميل حبيبي بتاريخ (٨٨/٦/٢٩) في كتاب الضيوف الخاص بمكتبة مجد الكروم العامة، بعد ان تجول بين رفوف المكتبة وشارك في ندوة مع د. شكري عراف حول الاوضاع السياسية وذلك في اطار لقاء منتصف الشهر الذي تعقده ادارة المكتبة.

التقيت الاخ علي مناع مدير المكتبة وطلبت منه ان يحدثنا عن المكتبة ونشاطاتها.

س: متى تأسست المكتبة؟

● علي مناع: تأسست في عام (١٩٨٠) وكانت في بناية مستأجرة، لغاية (٨٨/٤/١٣)، الى ان انتقلت الى مبنى المجلس في مجد الكروم لحل المشكلة الخاصة بالمكتبة.

س: من يمول المكتبة؟

● علي مناع: هناك ميزانية شهرية من وزارة المعارف بلغت في عام (٨٨) (٩) آلاف شاقل، اي ما يعادل عشر مصاريف المكتبة، والباقي من صندوق المجلس المحلي، وساهم في انشائها العديد من المتبرعين ومنهم من تبرع بمكتبته.

س: ما هي مصاريف المكتبة؟

● علي مناع: هناك رواتب وهي ... المكتبة ... تنظيفها، كما تجري الصيانة ... العامة وشراء الكتب والاشتراك في اربع صحف يومية وغيرها.

س: اية مواضيع تضم الكتب الموجودة في المكتبة؟

● علي مناع: الكتب تخدم جميع الاجيال وخاصة الطلاب في جميع مراحل التعليم والثقافة العامة. ويستفيد من المكتبة ليس طلاب مجد الكروم فقط وانما العديد من ابناء القرى المجاورة البعنة ودير الاسد لعدم وجود مكتبات عامة هناك.

س: ما هي اقسام المكتبة؟

● علي مناع: قاعة الدراسة وتحضير الدروس تتسع لاكثر من خمسين مقعدا، وغرفة سماعية للاطفال بهدف تشجيع القراءة لدى الاطفال في جيل مبكر حيث يقوم الطفل بسماع القصة مسجلة وفي الوقت نفسه يتابع القصة بقراءة الكتاب، وهذا للاطفال من صف البستان حتى الصف الثاني، واما للاطفال حتى الصف السادس فهناك كاسيتات سمع القصص وقسم المجلات اليومية والدورية التي يستفيد منها ليس الطلاب فقط وانما من يريد من الاهالي، وزاوية لعرض الكتب الجديدة في مدخل المكتبة لاطلاع القراء على اهم الكتب التي صدرت حديثا. وقسم الكتب الذي يضم حوالي (١٢) الف كتاب وبعدة لغات العربية والعبرية والانجليزية وفي مختلف المواضيع وقسم الاعارة والاستعمارة.

س: كيف تبدو علاقتكم مع المؤسسات والاهالي؟

● علي مناع: عودي ان اثني على دور الاهالي خصوصا على حضورهم بشكل يفوق التوقع، الندوات الشهرية وتبرعهم لتقوية المكتبة سواء كان ذلك ماديا او بالتبرع بالكتب. أما علاقتنا مع المؤسسات فمقبولة. وقبل فترة وصلنا مبلغ عشرة آلاف دولار من مؤسسة التعاون في جنيف لشراء أثاث لتحسين زاوية الاطفال.

س: ما هي نشاطات المكتبة؟

● علي مناع: تنظيم الندوات الشهرية مع شخصيات معروفة على جميع الاصعدة وقد بدأت هذه الندوات بشكل دوري منذ (٨٨/٥/٢٨) وكان آخرها في يوم (٨٩/٣/٢٩) مع الشاعر سميح القاسم رئيس اتحاد الكتاب العرب حول يوم الارض، وهناك جهاز تلفزيون ملون وفيديو لعرض الافلام العامة في المكتبة والخاصة بالطلاب، وفي العلم الماضي وفي الفترة بين (١٧ - ٨٨/٦/٢١) اقامت المكتبة معرض الفن الاسلامي الذي نظمه البروفسور بالتعاون مع مركز الشعوب في القدس للتعرف على التراث الاسلامي الاصيل. واجرت المكتبة مسابقة بين الطلاب حول العديد من المواضيع ووزعت الهدايا على الفائزين وذلك بهدف توثيق الصلة مع التراث.

س: الى أي مدى يدعم المجلس المحلي المكتبة؟

● علي مناع: اشعر ان رئيس المجلس يخصص كل ما يستطيع من موارد ويدعم مالي ومعنوي لتحسين المكتبة وفي حفل الافتتاح تبرع من ماله الخاص بمبلغ خمسة آلاف شاقل، وهو لا يبخل علينا على اية حاجة شراء كتب تقوم بها حتى ولو لم نستشره. وقبل فترة سافرت الى معرض الكتاب الدولي في مصر لشراء العديد من الكتب التي تحتاجها ولا توجد هنا.

س: ما هي الصعوبات التي تعانون منها؟

● علي مناع: ينقصنا أجهزة تدفئة وتهوية لتوفير الجو المريح لكل من يؤم المكتبة وتغطية الارض بالسجاد العازل للصوت وزيادة كمية الكتب التي تلبي الحاجات والمكوث ... الذين يؤمون المكتبة، وهناك حاجة ماسة الى ماكنة تصوير وجهاز كمبيوتر.

س: هل استضفتم شخصيات يهودية؟

● علي مناع: نعم استضفنا البروفيسور ... في ندوة حول الاوضاع السياسية والتعايش المشترك، واستضفنا دوف برميل عن حركة خط احمر يهود وعرب ضد الاحتلال.

س: ما هو البرنامج المستقبلي؟

● علي مناع: تحويل المكتبة الى المؤسسة الثقافية رقم (١) في الوسط العربي، وان يؤمها كل الاهالي كبيرا وصغيرا، وان تكون بناية خاصة بالمكتبة من خلال توفر ظروف افضل. وبالرغم من انها تتواجد الآن في بناية خاصة بها الا انها تقع ضمن مسطح وبناية معرضة لصخب الطلاب الابتدائية ونحن نريد ان تكون ذات أهمية اكبر بكثير مما هي عليه اليوم.

س: هل من كلمة الى الاهالي؟

● علي مناع: نحن في المكتبة وبالتعاون مع المجلس المحلي نقدم كل الخدمات لتقديم اكبر قدر من الخدمات الثقافية لكم وايضا لن تستطيعوا هنا الشرح التفصيلي لما في الثقافة لكم ولاولادكم لأن المكتبة العامة في دلالة على شيء فعلى مدى الوعي ... لدينا خير جليس في الدنيا هو الكتاب.

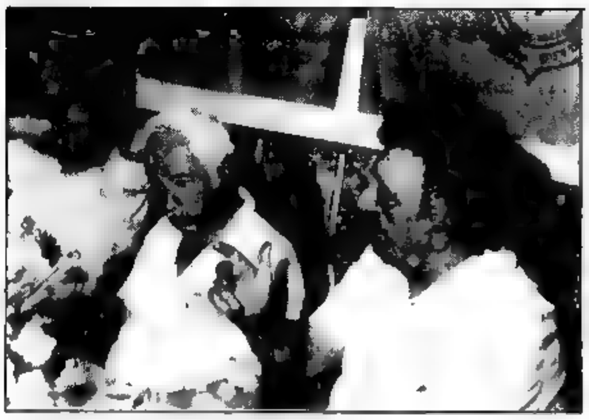

● الكاتب اميل حبيبي ود. شكري عراف ومدير المكتبة علي مناع خلال ندوة جرت في يوم (٨٨/٦/٢٩) ●

جانب من الحضور في قاعة المكتبة في احدى الندوات ●

عرفات في «بيت يتسحاق» قرب نتانيا!!

● جماهير غفيرة تلوح بالتماثيل على جانبي الشارع الملون بالزينة، سيارة الامن السرية تخترق الشارع لتفقد الاوضاع، وبعدها الجمهور الذي يسد الطريق، وبعد اشارة من رجل الامن تهادت سيارة شيفروليت مصفحة وتقف في وسط الشارع، ونزل منها احد رجال الامن، الذي مع رجال الامن الآخرين من السيارة الاولى، اخذوا مواقعهم. الجمهور يحدق بحراره وينشد الاناشيد التي بدأت تعلو اكثر فأكثر، والاولاد يقفزون لرؤية الشخص الذي لم ينزل بعد من السيارة المصفحة التي ارتفع على مقدمتها علم كبير كتب عليه «نعم لمفاوضات السلام»، وبعد انتهاء رجال الامن مواقعهم ترجل من السيارة، ياسر عرفات بزيه العسكري وكوفيته المرقطة رافعا يده بالتحية راسما باصبعيه علامة النصر، ثم اخذ يلوح بيديه للجمهور مقتربا منه، والجمهور يتدافع للوصول اليه لتحيته ثم اخذ في مصافحة الجماهير المصطفة على جانبي الشارع والبسمة والفرحة تعلو وجوه الكل، فيما كانت عدسات كاميرات الصحفيين الذين كانوا يتراكضون هنا وهناك تصوب على الشخصية الفلسطينية واجهزة التسجيل والفيديو والاقلام الكثيرة كلها تعمل بسرعة وسط تهليل وهتاف الجماهير منها السلام - بها السلام.

لم يكن هذا حلما بل كان جزءا من وقائع مسرحية - كرنفال بوريم - الذي جرى في موشاف - مستوطنة «بيت يتسحاق» الراقية قرب نتانيا يوم السبت ٨٩/٣/٢٥ وكان محور هذا العرض المثير هو الشبان والشابات ابناء المستوطنة المذكورة، الذين يتشوقون الى السلام مثل عشرات ومئات الالوف غيرهم، وذلك في ميول غالبية سكان المستوطنة المذكورة وعددهم ١٥٠٠ مواطن من ميول يسارية، ولكن هذا العرض الذي اثار الغبطة والسرور في نفوس كل محبي السلام، دفع سكان هذه المستوطنة وكل من تواجد في العرض الى التفكير وربما العمل لتحويل هذه الصور الكرنفالية الى واقع سياسي.

لقد استغلت مجموعة الشبان هذا العرض في عيد كرنفال البوريم لاظهار احتجاجها ضد القمع والاعلان عن رغبتها وتأييدها للمفاوضات السلمية.

● مكرم خوري مخول ●

يوم المرأة العالمي في ظل الاحتلال

● «سلام» - بيت لحم ●

● في مثل آذار، يوم المرأة العالمي، تحتفل المرأة بعيدها في جميع انحاء العالم فهذا اليوم هو يومها ولا احد أيا كان له الحق في حرمانها من الاحتفال بيومها هذا.

انطلقت المسيرات النسائية في جميع انحاء العالم مبتهجة محتفلة، وبالمقابل وجهت اسرائيل جنودها وعتادها لتمنع هذا الحق عن المرأة الفلسطينية في الأراضي العربية المحتلة، فاطلقت النار ومطاطيه والقنابل الغاز مسيلة للدموع - كان هذا هو اسهام اسرائيل بعيد المرأة الفلسطينية في يومها العالمي!! وقدمت اسرائيل هداياها للمرأة الفلسطينية: اعتقال العشرات من النساء والفتيات، (١٧) جريحا اصيبوا اثر اطلاق جنود الاحتلال العليهم النارية واحتفاء بهذا اليوم من رصاص حي ومطاطي والقنابل الغاز!

وكنموذج بسيط عن الاحتفالات الدموية هذه ومن تقديم ما باستطاعته اسرائيل تقديمه من وسائل «ترفيه» للمرأة الفلسطينية في بيت ساحور حيث احتفلت المرأة في يومها هذا بمسيرة سلمية سلمية رفعت فيها الاعلام ولم تلاث تشير الى مقدمة المسيرة خرجت قوات هائلة من الجيش الاسرائيلي وعلى رأسها حاكم عسكري بيت لحم ليذيع عبر مكبرات الصوت «لا يحق لكن التظاهر في يوم المرأة العالمي» ومن ثم بتض افراد الجيش على المسيرة لتعرض الثلاث من الفتيات والامهات والمسنات واللاتي بلغ عددهن ما يقرب الخمسمائة.

وكيف تم «ترفيهن» بالقنابل النارية والعيارات النارية والمطاطية والتنكيل ومطاردة الجنود والمجندات للامهات والفتيات وكأن حربا دموية اندلعت! لقد كان المجندون من حرس الحدود الاسرائيلي يقفزون من فوق السلاسل الحجرية وهم يحملون رشاشاتهم ويحشرون خوذاتهم الحديدية ويقبضون على النسوة حيث اعتقلوا كلا من: رنا ميخائيل الاطرش حلاوة (١٥ سنة) وايمان سامي خاتم (٢٠ سنة) بعد سلبها حقها بالاحتفال في يومهن العالمي.

وانهال عليها الجنود بالضرب المبرح والكلام البذيء لتنسحب الفتاة منال جمال خاتم (٢٢ سنة) من الجنود للاحتجاج على المعاملة اللاانسانية تجاه ابنة عمها ورفيقتها فاعتقلوها هي ايضا وانهالوا عليها بالضرب الوحشي، وحين حاولت تلافي تلك الضربات واللكمات والدفاع عن نفسها قدمت ضدها لائحة الاتهام «بالاعتداء بالضرب على جندي اسرائيلي ورشق الحجارة» - مع ان الجندي اعترف امام عائلة الفتاة بأنه ضربها مدعيا انها هي التي بدأت بضربه!!

كما اتهمت كل من رنا حلاوة وايمان خاتم بـ «رشق الحجارة، والهتاف ضد الدولة، ورفع علامة النصر».

عرضت عائلات المعتقلات الثلاث الى مبنى الحاكم العسكري في مدينة بيت لحم حيث احتجزن دون محاكمة، وتدخل رئيس بلدية بيت ساحور «حنا الاطرش» وسكرتيره وطبيب الاستعداد لتقديم ابنة كفالة مطلوبة مقابل الافراج عن الفتيات الثلاث لكن دون جدوى.

حتى ان طلب رئيس البلدية عدم نقل الفتيات الى اية جهة الى ان يتحدث مع الحاكم - لم يستجب!

بعد خمس ساعات من حجز الفتيات في مبنى الادارة المدنية وفي تمام الساعة الخامسة والنصف مساء تم نقل الفتيات الى سجن المسكوبية في القدس ليقضين اخر ساعات يوم المرأة العالمي في السجن!!

في صباح اليوم التالي علم اهالي الفتيات عند لقائهم بهن بأن توقيفهن سوف يدوم ما بين ١٢ - ١٨ يوما في سجن المسكوبية «للتحقيق» لم تقدمهن بعدها للمحاكمة!!

وهكذا قدم الاحتلال الاسرائيلي اسهامه في مشاركة المرأة الفلسطينية في الاراضي المحتلة «فرحة الاحتفال» في يومها العالمي.

● ايمان سامي خاتم (٢٢ سنة) ●

● منال جمال خاتم (٢٢ سنة) ●

● رنا ميخائيل الاطرش حلاوة (١٥ سنة) ●

(تصوير ... - خاص بـ «الاتحاد»)

بقلم: حال ...

المردة تخرج من القماقم ... التشخيص في ...

● بقلم: ...

● قبل ان ما اطلقه رئيس الحكومة ... الولايات المتحدة، ليس فقط ان الرئيس الامريكي ... الثالث، مثلا، او ... ان تنسحب من المناطق ...

بلدية اورشليم - القدس
ادارة المعارف - اورشليم القدس

وظائف شاغرة

بحاجة الى اخصائيين نفسيين
ادارة المعارف العربية في بلدية اورشليم القدس

تبحث عن اخصائيين نفسيين

بوظيفة كاملة او جزئية

حاملي شهادة الماجستير على الاقل والذين يجيدون اللغة العربية للعمل في مدارس عربية في اطار دائرة الخدمات النفسية التربوية وادارة المعارف العربية في بلدية اورشليم - القدس.

على الراغبين والراغبات التوجه خطيا مرفقا بسيرة حياة الى: السيد فيكتور جباي - مدير ادارة المعارف العربية

شارع يافا ٣٤ اورشليم القدس

اعلان حصر ارث

وردتنا ... مقدمة من ... لحصر ارث المرحوم ... موسى صفدي ... ١٩٦٠ ... والحصار ارثه الشرعي والاطفال وزوجته حسنة ... وبوفاة حسنة المذكورة بتاريخ ١٩٨٨/٨/٩ ... لذا فمن له اعتراض ... المحكمة خلال خمسة عشر يوما من تاريخه.

قاضي محكمة الناصرة الشرعية
حسن ... الاسدي

تعزية

الى الزميل د. نبيل جرايسي وعموم افراد العائلة نعزيكم بوفاة الوالد حبيب جرايسي - له الرحمة ولكم من بعده الصبر والسلوان.

نقابة الاطباء الاسرائيلية - فرع الناصرة

■ تعزية ■

الى رفيقنا الدكتور نبيل جرايسي وعموم افراد العائلة بوفاة الوالد حبيب جرايسي، له الرحمة ولكم من بعده طول البقاء.

لجنة متابعة امور الصحة في الوسط العربي

بإدارة: مريم
عكا شارع ... ٣٤
تلفون (٩١٤٢٨٦)
تسويق مواد تجميل طبيعية
عطر صحي
مطلوب وكيلات لتسويق مواد التجميل
... الجملة

● احر التهاني ●

الى العزيز خليل ابو اسعد وزوجته خضرة بالمولودة الجديدة جميلة، نتمنى لها السعادة في ظل والديها.

اصدقاء الحزب والجبهة - الناصرة

معرض «غرناطة» للعرائس - طمرة

لصاحبه: عمر موسى حسين حجازي

احر التهاني نتقدم بها الى الدكتور هشام ابو رومي بمناسبة انتخابه رئيسا لمجلس طمرة المحلي والى جميع الاعضاء المنتخبين الف مبروك وعقبال الاعادة.

٢٠ الف اكاديمي يحذرون الحكومة..

● تل ابيب ـ سيعلن عشرون الف موظف أكاديمي الاضراب لمدة ثلاثة ايام في شهر ايار المقبل اذا لم تستجب الحكومة لمطالبهم الداعية الى اجراء مفاوضات لرفع الأجور. هذا ما قررته لجنة التنسيق التي تمثل شتى نقابات الاكاديميين ومنها نقابة المهندسين والاطباء والمعلمين الثانويين والسلك الاكاديمي في الجامعة، وموظفي الدولة

ويطالب المهندسون بزيادة صافية ١٥٪ ، والاطباء بزيادة صافية ١٧٪ ، والمعلمون بزيادة اجمالية تتراوح بين ٢٠ ـ ٣٠ بالمئة.

وفي الجلسة الاخيرة للجنة التنسيق، استنكر الحاضرون تملص الحكومة من الاستجابة لمطالب الاكاديميين، وعبروا عن استيائهم لرفض الحكومة ومعارضتها ازالة الغبن الذي لحق باجورهم خلال السنوات الاخيرة.

● ● ●

أبرز العناوين التي تصدرت العدد

■ مكاريوس يلغي معاهدة ١٩٦٠ التي تخول بريطانيا وتركيا واليونان في عسكرة قواتها في قبرص.

■ الوفود العربية في مجلس الامن تطالب بشجب العدوان البريطاني على اليمن.

■ الولايات المتحدة اعترفت بالانقلابيين في البرازيل قبل نجاحهم، الانقلابيون ينشرون الارهاب، وهدفهم وقف الاصلاحات الاجتماعية.

■ اكاديمية العلوم الطبية في الاتحاد السوفييتي تصدر بيانا حول نتائج ايقاف التجارب النووية.

«الاتحاد ـ ١٩٦٤/٤/٧»

من جراب اسماعيل

سقى الله ايام زمان

● يطيب لي الاسم اسماعيل بما يرمز اليه من انتماء، وكأصيغ اتهام وصرخة حق ضد التمييز والباطل.

اما كلمة جراب فتدل على كيس من الجلد او القماش استعمله القدماء وربما المعاصرون لحاجات كثيرة تتفاوت حجمه تبعا لذلك.

اما جراب اسماعيل فيعود بنا الى رواية حمزة البهلوان (مثل رواية بني هلال وعنترة وغير ذلك) وذلك الجراب يعود لعمر العيار رفيق البطل حمزة (من رموز محاولات التحرر من الفرس والروم وراثها) وهو يمد اليمنى في حله وترحاله ولرجه وشدته يقدم لحمزة نتاج لرعقته حل المشاكل، ويمعاواتيات تبطل كيد الاعداء

وجراب اسماعيل، جراب مسحور، والذي عمر العيار يتسع لما لا حصر له من الادوات والحاجات لا يقله ولا يثقله.

ومن تلك المنطلقات اخترت ذلك العنوان لما قد احاول تقديمه للقراء الاعزاء كلما سنحت لي الظروف وجادت القريحة بفيض من خاطر

■ الشيخ احمد موسى الزعبي

الغار وشيخ قرية سيرين وغيرها من قرى الزعبيه الكثيرة مثل عوام ومعذر والناعورة وكفر مصر وطمرة الفرج وغيرها تلك القرى التي ظلت زينت البيئة والسهل والوعر في جليلنا الشرقي، بقي بعضها والعيد لله وزال البعض الاخر بغمرة غاشم غريب.

في تلك القرية الجميلة والمعروفة بجودة غلالها خصوصا القمح الذي (نوع قمح عتق) ومن اجود اصنافها (القرصيات)، وسقى الله ايام حوارات الطابون من ذلك القمح طحين منخل ...

...

محمود يا عزيزي القارىء الى سيرين وافطارها الزعيم احمد الموسى (الزعبي)، وحيث بسبب دم في كفركنا ارتحلت عنا عائلتنا لتحط في سيرين، وذلك حسب تقاليدنا العربية ...

● بقلم: أميل الخشيبون ●

وتقاليدهم وتصرفاتهم لا فرق بين عائلة واخرى او عائلة واخرى او قرية واخرى، ام لا والمروءة متوفرة والله كريم والبال هادي لا مصادرات ولا هدم ولا اراضي مصادرة لا لاجئين ولا حاضر غائب، والى لا ولا ولا.

قد يجمع احدهم الاخر في عرضه او دينه متمازحين وان للاخلاقيين والمتزمتين والمتدينين وربما صحيحا يعارض الاسمار الى تلك السهرات لكن ما العمل وهم لا تقنع معهم مقاييس ولا معايير ولا نواميس يتصرفون على سجيتهم متلذذين بساعات اللقاء.

ومن جملة ما حدث ان الشيخ موسى سب دين جدي داود فاغرقوا في الضحك وكان شيئا لم يكن ولا اهانة وقعت، وبعد فترة رد السائل جدي فطرقه دين الشيخ احمد وغرقوا مع الاخرين معتقدين في مضمون الاحاديث دون الالتفات الى ...

السهل برابطة وبواريد وبرطشة عبروا ديارنا وبوحلوا بلادنا وذلك هذه بعض مشكلة من هالشكل، الله يقريه بيتك ويسود وجهك، ...

وتدخل الاوادم وعقلوا الشيخ احمد وعادوا الى نفس المقام، ...

...

(حيفا)

حكايات من تراثنا العربي

حرمة الصيام

خرج الحجاج ذات يوم الى الصحراء، وحضر غداؤه فقال: أطلبوا من يتغدى معنا.

فطلبوا فلم يجدوا الا إعرابيا في ثياب بالية فأتوه به

قال له الحجاج: هلم

قال الاعرابي: قد دعاني من هو أكرم منك فأجبته

قال الحجاج: ومن هو؟

قال الأعرابي: دعاني الله ربي الى الصوم فأنا صائم

قال الحجاج: وتصوم في مثل هذا اليوم الحار؟

قال الاعرابي: صمت ليوم هو أحر منه

قال الحجاج: فافطر اليوم وصم غدا

قال الاعرابي: وهل يضمن لي الأمير ان اعيش الى غد؟

قال الحجاج: إنه طعام طيب

قال الاعرابي: والله ما طيبه خبازك ولا طباخك ولكن طيبته العافية.

قال الحجاج: والله ما رأيت كاليوم.

□ أهلا بالربيع □

● دبان اسمران يستقبلان فصل الربيع بتحية ثنائية في احدى حدائق الحيوانات الالمانية ● (صورة من عوص.ف.ف)

الرئيس الفرنسي فرنسوا ميتران يسدد دينا بقي بذمة نابليون بونابرت ازاء المانيا!!

● فيتزبورغ (المانيا الغربية) ـ عوص.ف.ف ـ سدد الرئيس الفرنسي فرنسوا ميتران دينا يبلغ ستة فلورينات بقيت بذمة نابليون بونابرت، عند وصوله يوم الثلاثاء الماضي الى فيتزبورغ (جنوب المانيا الغربية) لاجراء لقاء غير رسمي مع المستشار هلموت كول.

وخص الرئيس الفرنسي باستقبال حار في ساحة المدينة القديمة الواقعة على نهر الماين وردا على رئيس بلديتها الذي تحدث عن هذا الدين الباقي بذمة الامبراطور بعد معركة اوتسرليتز سنة ١٨٠٥ . قال ميتران: ماعرف ان اول رئيس للدولة الفرنسية زار فيتزبورغ لم يسدد ديونه ازاء الفندق الذي نام فيه.

واضاف هذا هو الاول ترك دينا على الثاني حاول اصلاح الضرر وها انا اتكم باول ميدالية ذهبية طبعت لعيد مرور قرنين على الثورة الفرنسية، وقيمة هذه الميدالية تعادل تقريبا قيمة ما تبقى نابليونه.

على الشاشة الصغيرة

الاحد ـ ١٩٨٩/٤/٩

١٨،٣٠ ـ موجز الأخبار (بالعربية)
١٨،٣٢ ـ برنامج الغناء العربي جمع النجوم، وحلقة اليوم مخصصة للفرقة البريطانية ... عشية زيارتها الحيفية للبلاد.
١٨،٤٥ ـ البرنامج العلمي «جديدات واختراعات»
١٩،٠٠ ـ البرنامج الاخباري «الاسبوع في ساعة»
٢٠،٠٠ ـ موجز الاخبار (بالعبرية)
٢٠،٠٢ ـ الحلقة الثانية عشرة من المسلسل الامريكي الكوميدي «روابط عائلية»
٢٠،٣٠ ـ البرنامج الاجتماعي «بين الكراسي»
٢١،٠٠ ـ نشرة الاخبار (بالعبرية)
٢١،٢٥ ـ استعراض برامج الاسبوع العبرية
٢١،٥٠ ـ المسلسل الامريكي «سلالة»
٢٢،٣٥ ـ البرنامج السينمائي «شيء ما من الافلام»، وحلقة اليوم مخصصة لمهرجان طبريا السينمائي الذي يعقد في الفترة الواقعة بين ٤/٥ الى ١٩٨٩/٤/١٨
٢٣،٢٥ ـ المسلسل الامريكي البوليسي «هوبرمان»
٢٣،٥٠ ـ الاخبار الليلية والملحق الرياضي «هدف أول»
٠٠،١٠ ـ الحلقة الثانية من المسلسل البريطاني الكوميدي «بني هيل»

كلمات متقاطعة

● ● ● لغز رقم (٢٧٥) ● ● ●

● إعداد: امين نصار عامر ـ كفرقاسم ●

افقي:
١ ـ عاصمة اشتراكية ـ علم مذكر
٢ ـ الة موسيقية ـ تكلم
٣ ـ مطربة لبنانية
٤ ـ معظم (معكوسة) ـ من العائلة
٥ ـ تجول ـ مسكن
٦ ـ اسم موصول ـ متماثلان
٧ ـ اسيا الصغرى
٨ ـ بالي وقديم ـ ظلم ـ فيه
٩ ـ علو وكبرياء ـ شدة الحر

عمودي:
١ ـ شجاع ومقدام ـ كرسي الملك
٢ ـ حرف جر ـ كنع ـ حرف عطف
٣ ـ الفقرات
٤ ـ خضع واستسلم
٥ ـ عرض ـ قطن وحمق
٦ ـ قرية عربية في المثلث
٧ ـ دولة افريقية
٨ ـ خيط ـ عراق رمل ـ حرف جر
٩ ـ تغليف (معكوسة) ـ صباح

● ● ● حل لغز رقم (٢٧٤) ● ● ●

افقي:
١ ـ نابلس
٢ ـ ويلي ـ صد ـ ند
٣ ـ نا + امن ـ كمن
٤ ـ جهاليا ـ ان
٥ ـ رفيع + غزة ـ قل
٦ ـ رئي ـ وطن
٧ ـ تيجن
٨ ـ جهل ـ علا
٩ ـ ثراء
١٠ ـ المتوكل طه + أ
١١ ـ فلسطين ـ تل

عمودي:
١ ـ جنين
٢ ـ الابرص + لاهية
٣ ـ بيتا + ني ـ مالس
٤ ـ طمعول ـ طمرة
٥ ـ رهين ـ لتي
٦ ـ ازل ـ ون
٧ ـ ده ـ خاتم
٨ ـ ي ـ حل ـ ان
٩ ـ نين ـ وفا
١٠ ـ دن ـ غط ـ هل
١١ ـ القصيرات

□□□ كولاج □□□

خاير معاير

● قال جُرّب عن واجريته:
يجري مثل الريح ليحتل الكرسي المريح.

● وقال حكيم عن فلان:
الزمن حكم يحاكم الحكام.

● واكد الزجول نعيم ابو خيط:
صاحب الخلق، يلحقه بعد المخيط.

● قال المصري الفصيح في «الأهالي القاهرية»:
زي كرابيج الحاكم، اللي يفوتك منها احسن من اللي يصالك.

● واعلن مفكر متزن عن ان:
القلوب الحارة تنتزع الحقيقة، لكن العقول الباردة يجب ان تديرها.

● وصرخ ابو عمار:
احب الحقيقة والاتحاد والسلام.

● توصل كلاس وطحان الى اتفاق جاء فيه:

● في مدرسة الحياة يتعلم التلاميذ القراءة بين السطور.
● من حفر حفرة لأخيه وقع فيها.
● حفر حفرة عميقة جدا لم يستطع الخروج منها.
● قل لي من صديقك اقل لك من انت.
● قل لي من صديقك اقل لك لماذا.
● مواجهة الغباء الذاتي أصعب من مواجهة غباء الآخرين.
● المستقيم هو من يحترم ظهره اكثر من احترامه لقامة غيره.
● كل منا يضحي بشيء على مذبح العصر لكن هذا يضحي بالحياة وذاك بشمعة.
● الحياة تفرج كبير، لا تعلم كيف ومتى تواجهك بغرائب الأمور.
● لطار كثير الغلبة، غالب بن طفران بن غضبان، هذا الحوار:
● من يربح اذا تراجع الذكي؟
ـ الغبي.
● لماذا يتصرف بعض الاذكياء بغباء؟
ـ كي لا يعترفوا بالاخطاء.
● ماذا يقول المتشرد؟
ـ بيت واحد افضل من الف بيت.
● متى يرتكب الشيطان الخطيئة؟
ـ حين يقوم بعملة شريفة.
● ماذا يحدث حين يعجزون عن حل العقدة الحديدية؟
ـ يتأخر القطار.
● لمن تغني التهاليل؟
ـ للشعب الناعس.
● ماذا يقول الطيار؟
ـ تغير جو الدنيا تحلو

امبوا

● صاح هلت مندهشا: كيف تخلصتم من رائحة العفن؟!
ـ رشينا بلاد الدنمارك كلها بماء الكولونيا.

غرورا

● في احدى المقابلات الصحفية صرحت الممثلة والمغنية الامريكية المشهورة بربارا ستريسند.
ـ في السابق من العمر كنت ابشع فتاة في بروكلين ومرت الايام وصرت الى الأجمل، واليوم انا الابشع في هوليوود!

طبيخ!

● التادل الطباخ في مطعم «الأمانة» على كرع طلعة ابو شريتح:
● اسرع بسيخين كباب لذلك الزبون الجالس في الزاوية.
ـ بكفيه واحد، لانه يرى الشيء مزدوجا.
● صحيح، ولكنه طلب اربعة اسياخ.

بتصرف..!

● موسكو ـ ذكرت مجلة «الاتحاد السوفييتي» في عددها الاخير (٣/١٩٨٩) ان المواطن المتقاعد رمليانوي من اوجغورود اصطاد سمكة كراكي طولها ٨٥ سنتمترا وان زوجته عثرت، في بطن السمكة، على خاتم فيه حجر كبير من الياقوت الاحمر

● واشنطن ـ اعتاد الملياردير الامريكي بول هيت، خلال تناول الافطار، على قراءة الصحف الخالية من الاخبار المزعجة، لذا كانت الصحف تطبع له نسخا خاصة تحتوي على الاخبار الحسنة والسارة.

● اندونيسيا ـ توجد في غابات سومطرة اضخم الازهار على كرتنا الارضية، اطلقوا عليها اسم مكتشفها رافائيل ارنولدي، ومتوسط قطر الزهرة الزاحفة يصل الى متر.

تاسمع طريل

● وجهت صحفية امريكية الى العالم البرت اينشتاين السؤال التالي:
ـ هل تستطيع تفسير الفرق بين الزمن والأبد؟
● ابتسم اينشتاين واجاب:
استطيع لو كان لدي زمن لذلك، ولكنك لن تستطيعين فهم ذلك الى الابد.

● اعتمد الكاتب النرويجي كنوت هامسون في معيشته، في مرحلة ما، على الكتابة للصحف، وبعد ان قرأ المحرر المسؤول ذات يوم، احدى مقالاته قال له:
ـ جيد جدا، ولكن كان يتوجب عليك كتابته بشكل سلس ليستطيع اكبر غبي فهمه.
● لا بأس، اجاب هامسون واضاف، هل تدلني من فضلك، الى الفقرات التي لم تفهمها؟!

في ظل البيريسترويكا

● كتبت صحيفة «بروغاتش» السوفياتية الساخرة:
● نصف اعضاء اللجنة متخوفون، ونصفهم الاخر معينون، اللجنة مؤلفة من تسعة أعضاء!
● الغيت الاحتياطات من اجل الغاء الاحتياطات.

● د. ادوار الياس ●

● تهنئة ●

مدير واعضاء الهيئة التدريسية لمعهد اعداد المعلمين العرب في بيت بيرل يتقدمون باحر التهاني واجمل التبريكات الى زميلهم الدكتور احمد طه بمناسبة حصوله على درجة دكتوراة في اللغة العربية ـ جامعة بار ايلان.

البطريرك ثيودوروس يقود احتفالات البشارة في الناصرة

● الناصرة - من مكتب «الاتحاد» - حضر غبطة بطريرك الروم الارثوذكس في البلاد، ثيودوروس، الى الناصرة صباح يوم الجمعة (٨٩/٤/٧)، خصيصا ليترأس الاحتفالات الدينية ومراسيم القداس الاحتفالي بمناسبة عيد البشارة، حسب التقويم الشرقي. وقد كان في استقبال غبطته كل من رئيس البلدية، النائب توفيق زياد، ونوابه الثلاثة رامز جرايسي وأديب أبو رحمون وسهيل لحلوح ورئيس مجلس الطائفة الارثوذكسية، الاستاذ اديب حزان، واعضاء المجلس والهيئة التمثيلية وجمهور من رجال الدين بامامة سيادة المطران ايسيدوروس وجمهور غفير من ابناء وبنات الطائفة. وسارت كشافة الروم الارثوذكس في استعراض كشفي، واقام مجلس الطائفة مأدبة غداء على شرف غبطة البطريرك والمطارنة.

ويظهر في الصورة اعلاه النائب توفيق زياد، رئيس بلدية الناصرة، وهو يستقبل غبطة البطريرك

الجبهة تدعو الى اقامة مظاهرة اول ايار في الناصرة باسم مجلس العمال واللجان العمالية والنقابات

● سهيل دياب، في رسالة الى سكرتير مجلس عمال الناصرة: لأول ايار هذه السنة يكتسب اهمية خاصة ● يطالب بعقد جلسة عاجلة ● المطالبة بعقد جلسة ايضا للجنة عمال كفر كنا والقرى المجاورة ●

● الناصرة - من مكتب «الاتحاد» - بادرت الجبهة الديمقراطية للسلام والمساواة الى الدعوة لاقامة مظاهرة عمالية كبرى بمناسبة اول ايار في الناصرة وذلك تحت اسم مجلس عمال الناصرة وباشتراك اللجان العمالية ومندوبي اماكن العمل والنوادي والهيئات الشعبية والرسمية ترفع فيها شعارات اول ايار الكفاحية وعلم ايار الاحمر الخفاق، ضد الاحتلال والتمييز ومن اجل السلام العادل.

كفر كنا

الاحتفال لاغاثة ارمينيا في الناصرة يتحول الى مهرجان صداقة عربية - ارمنية

● توفيق زياد: «... لعنا الطبيعة تبقى ارحم بنا من انفسنا، «الاتحاد» صدرت بالعربية وبالارمنية حتى العام ١٩٤٦» ● سميح القاسم: من لا يحب الشعوب الاخرى لا يستطيع ان يحب شعبه ● د. منويل حسيسيان: العلم يحتاج الى مزيد من الجهد حتى تتغلب على الكوارث ●

● الناصرة - من مكتب «الاتحاد» - تحول الاحتفال الذي اقيم في الناصرة في نهاية الاسبوع لاجل اغاثة منكوبي الزلزال في ارمينيا الى مهرجان للصداقة الارمنية - العربية استذكرت فيه بالكلمات والاغاني حالات الصداقة العائلية بين الشعبين عبر مئات السنين.

بوش يقبل «اقتراح» شمير اجراء

● تتمة من صفحتنا ●

وفاة فاضل من مجد الكروم

● مجد الكروم - لمراسلنا -

الجماهير الفلسطينية في

● تتمة من صفحتنا ●

المنطقة وحاسمة واجراء الانتخابات في الضفة والقطاع.

لجنة منطقة ام الفحم للحزب الشيوعي الاسرائيلي:

لنبذل كل الجهود من اجل تحقيق اهداف حملة اشتراكات «الاتحاد»

● دعوة «الحركة الاسلامية» الى التعاون المشترك ضد العدو المشترك ● المطالبة بفتح مؤسسات التعليم في فلسطين المحتلة وتجديد نشاط لجان الاغاثة لدعم شعب الانتفاضة ●

● ام الفحم - من مكتب «الاتحاد» - عقد هنا يوم الاربعاء الموافق (٨٩/٤/٥) اجتماع لجنة منطقة ام الفحم للحزب الشيوعي

٥ - العمل على التحضير للاول من ايار عيد العمال العالمي ورفع الشعارات النضالية وعقد اجتماع للجمهور لاحياء هذه الذكرى الخالدة وعقد اجتماعات في كل قرية وقرية.

٦ - دعوة فروعنا وجماهير قرانا لمتابعة حملة الاغاثة لمناطق المحتلة

م.ت.ف والجامعة العربية ترفضان

● تتمة من صفحتنا ●

٢٨ شهيدا في الشهر

● تتمة من صفحتنا ●

اعمال القمع الوحشية.

وننشر فيما يلي قائمة باسماء شهداء انتفاضة فلسطين الذين سقطوا خلال الشهر السادس عشر حسبما هو مسجل في «الاتحاد»

● الخميس ١٩٨٩/٣/٩ - شهيدان هما ابراهيم خالد علي علي (٣٣ عاما) من قرية خربثا المصباح (رام الله) ومنطف خليل جمعة (١١ عاما) من حي الشجاعية في غزة.

● الجمعة ١٩٨٩/٣/١٠ - الشهيد زهير لطفي الحمص (٢٤ عاما) من مخيم رفح.

● الاحد ١٩٨٩/٣/١٢ - الشهيد احمد خالد غريم (١٦ عاما) من مخيم عايدة (بيت لحم).

● السبت ١٩٨٩/٣/١٨ - ثلاثة شهداء هم عبد الناصر احمد الشريف وفوزي احمد بخيت (٢٠ عاما) وعلي محمد الفروانة (١٨ عاما) من حي الشيخ رضوان في غزة.

● الاحد ١٩٨٩/٣/١٩ - اربعة شهداء هم طلال سليم الاعرج (٣٦ عاما) من حي الدرج في غزة واسعد طلال حمودة (١٥ عاما) من حي الزيتون (غزة) وسامر احمد سامي عاروري (١٢ عاما) من قرية السيلة الحارثية (جنين) وسلمان جرادات (١٨ عاما) من السيلة الحارثية.

● الاثنين ١٩٨٩/٣/٢٠ - الشهيد عمر موسى حمايلة (٥٥ عاما) من قرية الرشايدة (قضاء بيت جالا).

● الاربعاء ١٩٨٩/٣/٢٢ - الشهيد احمد عبد الفتاح احميد (١٦ عاما) من مخيم طولكرم.

● الجمعة ١٩٨٩/٣/٢٤ - الشهيد مروان نايف حسين ابو تام (١٩ عاما) من مخيم طولكرم.

● السبت ١٩٨٩/٣/٢٥ - شهيدان هما علي محمد ربيع (٢٢ عاما) من خانيونس واشرف حسين محمد ابو جلد (١٧ عاما) من رفح.

● الاثنين ١٩٨٩/٣/٢٧ - الشهيد الطفل اياد هاشم احمد نمير (٤ سنوات) من قرية بيت لقيا (قضاء جنين).

● الاربعاء ١٩٨٩/٣/٢٩ - الشهيدان هما عبد المنعم يوسف عبد الله (٢٠ عاما) من بلدة سلفيت وعبد العزيز ثابت عبد الله عبيد (٢٦ عاما) من حي الدوحة (بيت جالا).

● الخميس ١٩٨٩/٣/٣٠ - ثلاثة شهداء هم اكرم سيف الدين عيسى الشرفا (الجيلاني) (١٧ عاما) من ضاحية شويكة (طولكرم) ومحمد منصور عبد ربه (٢٣ عاما) من قرية الجيب (قضاء القدس) ونصر خالد نصر (٢٥ عاما) من مخيم جباليا.

● السبت ١٩٨٩/٤/١ - شهيدان هما - اكرم مصطفى قاسم جبعة (الياسيني) (٢٢ عاما) من قرية الصنيرية (شرق القدس) وعوض فرج حمود (٢٢ عاما) من الخليل.

الاثنين ١٩٨٩/٤/٣ - الشهيد احمد اسماعيل البنا (٢٠ عاما) من مخيم الامعري.

● الخميس ١٩٨٩/٤/٦ - الشهيد سالم اسماعيل مبارك صالح (٢٣ عاما) من قرية دار صلاح (قضاء بيت لحم).

● الجمعة ١٩٨٩/٤/٧ - الشهيد الحاج قاسم فرج النجمة (٥٦ عاما) من الخليل.

● السبت ١٩٨٩/٤/٨ - الشهيد خليل يوسف زيعتر (٥٣ عاما) من نابلس القديمة.

عودة الى قضية اغلاق المراعي في وجه مواشي رمانة

مسؤول الوزارة الى «الاتحاد»: لم نقلص شيئا من المراعي

اهالي القرية: المسؤول نفسه اعطانا خارطة «التقليص»!

● الناصرة - من مكتب «الاتحاد» - قرر اصحاب المواشي في قرية رمانة البطوف (قضاء الناصرة) تصعيد معركتهم ضد مصادرة اراضي المراعي والقيام بمظاهرة في يوم الجمعة القادم امام

اعلان حصر ارث

قاضي محكمة الناصرة الشرعية

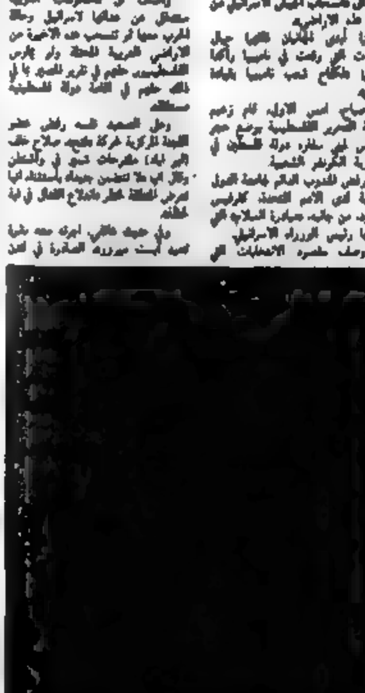

الاتحاد
جريدة يومية

حكم غيابي على ١٥٠ مواطنا في عين ماهل: التنازل عن الارض او الاجراءات القانونية العقوبية!

● الملف يحول الى دائرة الاجراء للتنفيذ خلال ٢٠ يوما ● الاراضي مزروعة بالزيتون ومحاذية للبيوت في القرية وكان وزير الزراعة قد وعد قبيل الانتخابات بالغاء المصادرة وقال امام التلفزيون: اهالي عين ماهل هم الاحق بارضهم ●

● الناصرة – من مكتب «الاتحاد» لمراسلنا محمد حبيب الله – تلقى حوالي ١٥٠ مواطنا من ارباب العائلات في قرية عين ماهل [illegible] «مغلبي» ومفعل اشعارات من دائرة الاجراء تبلغهم فيها بان عليهم ان يتركوا اراضيهم (اكثر من ٢٤٠ دونما) والا فانها ستتخذ بحق كل منهم الاجراءات القانونية العقوبية.

وتعتمد الدائرة في هذه الاشعارات على قرار كان صدر بحق الاهالي في المحكمة المركزية في الناصرة يوم ١٢ اذار الماضي موقع من القاضي [illegible] ويقضي بان يخلي كل واحد من المواطنين الـ ١٥٠ الارض ويسلمها الى ادارة اراضي اسرائيل وتغرم المحكمة الاهالي بمصاريف [illegible] بقيمة ٤٣ شيكل لكل واحد واذا لم تدفع خلال ٢٠ يوما فستتخذ اجراءات قانونية عقوبية بحقهم.

وقد صدم الاهالي بهذا القرار [illegible] انهم لم يدعوا الى المحكمة وان الحكم صدر غيابيا [illegible] وزير الزراعة [illegible] (مزراحي) الذي اعلن عشية انتخابات الكنيست في القرية ومن على شاشة التلفزيون ان اهالي عين ماهل هم الاحق بارضهم من غيرهم وانه سيسعى لالغاء المصادرة. ويتساءل الاهالي هل كان هذا التصريح مجرد خديعة انتخابية!! وبمجرد انتهاء الانتخابات عادت الحكومة الى ممارستها المعادية للعرب واليهود الشرقيين!!

هذا ومن الجدير ذكره ان هذه القطعة من الارض مغروسة باشجار الزيتون. وقد كانت صودرت في العام ١٩٧٦ مع الوف الدونمات من الاراضي العربية في الجليل. وفي اعقاب يوم الارض واحداثه جمدت الحكومة اوامر المصادرة وعادت الى تجديدها في السنة الماضية. وقد رد الاهالي على المصادرة المجددة بالمظاهرات [illegible] والاحتجاجات امام مكاتب الكيرن كييمت وفي يوم المحكمة الاولى. [illegible] لجنة الدفاع عن الاراضي [illegible] في القرية.

ويشعر الاهالي ان مصادرة هذه الارض هو بمثابة خنق القرية خصوصا وان الارض تلاصق بيوت عين ماهل.

وتوجه الاهالي الى رئيس لجنة الدفاع عن الاراضي، القس شحادة شحادة، [illegible] الاجراءات الكفاحية الشعبية اللازمة. وعلمنا ان سكرتيرية لجنة الدفاع ستبحث القضية في جلستها غدا الاثنين في الناصرة.

● الورود والاعلام الفلسطينية على أضرحة الشهيدين جمال خليل الطميزي واسحق نمر اسليمي (اذنا – الخليل) في الذكرى السنوية الاولى لسقوطهما، والتي حلت يوم ٤/١ الجاري ●

● صورة خاصة من مكتب «الاتحاد» في القدس – تصوير منصورة ●

يديعوت احرونوت:

الشرطة تعد العدة لاعتقال ٢٨ شابا من قرى مثلث «يوم الارض»!؟

● .. والحجة: رفع العلم الفلسطيني! ● الشرطة اعتقلت، حتى الآن، (٨) شبان من عرابة ●

● عرابة – من مكتب «الاتحاد» في البطوف – ذكرت صحيفة «يديعوت احرونوت»، امس الاول (الجمعة)، في ملحقها الاسبوعي لمنطقة الشمال «كول هتسفون»، ان الشرطة «تنوي» في الايام القادمة اعتقال ٢٨ شابا من قرى مثلث «يوم الارض» – ١٩ شابا من عرابة و٩ شبان من سخنين وشابان من دير حنا وذلك على خلفية «يوم الارض» الخالد!

وكانت شرطة مسغاف باشرت حملتها الاستفزازية هذه منذ صبيحة اليوم التالي ليوم الارض، فاعتقلت، حتى الآن، سبعة شبان من قرية عرابة بحجج مجوجة منها «رفع العلم الفلسطيني» وكتابة شعارات «معادية»!

واعتقلت قوات الشرطة امس السبت فهمي غضبان، ابن عرابة، امس الاول الجمعة اثر احد كناعنه. كما اعتقلت في وقت سابق عرسان فارس نصار وابراهيم اسعد كناعنة. وقد استصدرت من محكمة الصلح في عكا امرا يقضي باعتقالهم خمسة ايام «على ذمة التحقيق». كما اعتقلت سمير غضبان بتهمة «رفع العلم الفلسطيني» واعتقلت طارق حسين عاصلة واستصدرت امرا باعتقاله لمدة ستة ايام بتهم مشابهة. كما اعتقلت فريد مصطفى غضبان عاصلة (١٨) عاما بتهمة «رفع العلم الفلسطيني»، وبعد الاعتراض تم اطلاق سراحه خصوصا وانه يعاني من مرض نفسي.

هذا، ويسود قرية عرابة جو من السخط العام احتجاجا على استفزازات الشرطة لا سيما وانها (الشرطة) اعترفت ان الذكرى الـ ١٣ ليوم الارض الخالد مرت بهدوء في قرى مثلث يوم الارض. ورغم اعترافها هذا، تشن حملة اعتقالات عشوائية ضد الشباب المعروفين بانتماءاتهم الجبهوية ويطالب الاهالي الشرطة بالكف عن استفزازاتها هذه والتي لا مبرر لها واطلاق سراح جميع المعتقلين الذين لا يزالون رهن الاعتقال.

واصدرت جبهة عرابة الدمقراطية بيانا الى الاهالي عبرت فيه عن سخطها [illegible] وطالبت الشرطة بوقف استفزازاتها ضد اهالي القرية. كما اتصلت الجبهة مع النائب توفيق طوبي لاثارة الموضوع مع وزير الشرطة، حاييم بارليف، ومفتش الشرطة العام، دافيد كراوس.

ويشار الى ان المحاميين صلاح بدارنة وخليل ياسين دافعا عن المعتقلين.

اهالي عرب الشبلي يتظاهرون امام الوزارة مطالبين بانتخابات محلية

● الناصرة – من مكتب «الاتحاد» – قام عشرات السكان من قرية عرب الشبلي بالتظاهر ورفع الشعارات امام مكتب حاكم لواء الشمال عمرام قلعجي في نتسيرت عيليت، امس الاول الجمعة، احتجاجا على عدم اعطائهم حقهم الشرعي في انتخاب مجلس محلي ورئيس له بدل الرئيس المعين منذ اكثر من اربع سنوات.

وقد رفعت شعارات باللغتين العربية والعبرية طالبوا فيها وزارة الداخلية بتعيين موعد لاجراء الانتخابات. وكتب على احد الشعارات: «الكنيست تصوت، المجلس لا [illegible]».

وتشكلت لجنة من خمسة اشخاص قاموا باجراء المفاوضات مع حاكم اللواء وتقرر على عطائهم «جواب» خلال شهر!! واعلنت قيادة المظاهرة احتجاجها على هذه المماطلة، وقررت اذا لم يعط جواب خلال شهر تصعيد اجراءات الاحتجاج.

واكد نور شلبي (معلم في مدرسة طمرة الزعبية) ان اهالي الشبلي توجهوا عدة مرات الى حاكم اللواء لكنه لم يعطهم جوابا مقنعا وقال: «ان الرئيس الذي هو بمثابة رجل السلطة لا يعمل شيئا لتحصيل حقوقنا، ولا يقف مع سكان القرية في مطالبهم الامر الذي يؤكد على اهمية اجراء الانتخابات في اسرع وقت».

وقد قام وفد عن الجبهة الدمقراطية للسلام والمساواة في منطقة المرج مؤلف من مطانس غطاس وابراهيم محسن عبد الغني بزيارة تضامن الى المتظاهرين. اكما [illegible] وقفة الجبهة مع اهالي عرب الشبلي في مطلبهم العادل.

هذا وكانت لجنة المبادرة لانتخابات مجلس محلي في عرب الشبلي قد اصدرت بيانا اعلنت فيه ان المظاهرة هي تعبير عن المطالبة بالحق العادل وليست موجهة ضد احد، واكدت انه كان من المفروض ان تجري الانتخابات في القرية في ٢٨ شباط الماضي سوية مع سائر السلطات المحلية في البلاد. الا ان الوزارة الغرض في نفس يعقوب منعت هذا الحق عن اهالي القرية.

بناء على اقتراح رئيس المجلس، مصطفى ابو ريا، امس:

ائتلاف دمقراطي في مجلس سخنين المحلي بين «الجبهة» و«الايمان» و«البرهان»

● سخنين – من علي بدارنة – اعلن في الجلسة الاستثنائية لمجلس سخنين المحلي التي عقدت، صباح امس (السبت)، بحضور جميع اعضاء المجلس المنتخبين والمئات من اهالي القرية، عن اقامة ائتلاف دمقراطي داخل المجلس يضم «الجبهة» وقائمة «الايمان» وقائمة «البرهان».

وانتخب المجلس المحلي بغالبية اصوات اعضاء الجبهة والايمان والبرهان كلا من السادة: جمال طربيه نائبا باعمال رئيس المجلس (بدون راتب) وفوزي زبيدات نائبا متفرغا لرئيس المجلس، وخليل خلايلة نائبا متفرغا لرئيس المجلس، وموفق خلايلة نائبا غير متفرغ لرئيس المجلس. وصوت الى جانب هذه الاقتراحات التي تقدم بها رئيس المجلس الجبهوي مصطفى ابو ريا اعضاء كتلة الجبهة وهم بالاضافة الى ابو ريا جمال طربيه وفوزي زبيدات ويوسف بدارنة وسليم خلايلة وفيصل ابو يونس، وكتلة قائمة الايمان السيد خليل خلايلة وكتلة قائمة البرهان السيد موفق خلايلة.

وامتنع ممثل قائمة [illegible] عن التصويت بينما صوتت ضد كل المجلس وضد قائمة التقدم والاصلاح والاخوة (خمسة اعضاء) ضد هذه الاقتراحات.

كما اقر المجلس مواعيد الجلسات العادية للمجلس حيث تقرر عقدها يوم الاربعاء الاول من كل شهر.

ويفيد مراسلنا انه بعد انتهاء الجلسة توجه الثلاث الى منزل رئيس المجلس المحلي، مصطفى ابو ريا لتقديم التهاني على هذا الانجاز الذي يخدم اهالي القرية.

ادارة بلدية شفاعمرو تبحث ظاهرة انقطاع المياه عن المدينة:

نمر حسين يطالب «مكوروت» والمسؤولين الحكوميين بحل المشكلة قبل ان تضطر البلدية الى التوجه للقضاء

● شفاعمرو – لمراسلنا – بحثت ادارة بلدية شفاعمرو في جلسة عقدتها صباح امس السبت مسألة انقطاع المياه عن المدينة لساعات عديدة يوميا ومنذ حوالي اسبوعين. وقررت الادارة اصدار بيان وزعته بالآف النسخ على اهالي المدينة شرحت فيه اسباب انقطاع المياه.

وقال رئيس البلدية ابراهيم نمر حسين انه لا يقبل بحجة شركة «مكوروت» ان سبب انقطاع المياه يعود الى ان مياه البئر في المدينة ملوثة مشيرا الى ان الشركة بدأت بقطع المياه قبل ان تلوثت مياه البئر وان «مكوروت» تبغي من وراء قطع المياه الضغط على البلدية للتوقيع على اتفاقية بشأن توسيع خط المياه الرئيسي باتفاقية تتضمن بنودا لا يمكن ان توافق عليه «ابدا» كما اكد السيد نمر حسين.

واضاف السيد نمر حسين انه اجتمع مع حاكم لواء الشمال واطلعه على المشكلة والتزم الاخير بحلها ووافقت البلدية على اقتراحه بتعيين طرف ثالث (وسيط) ينهي المشكلة على ان تواصل شركة «مكوروت» ضخ المياه لسكان المدينة، الا ان الشركة لم تنفذ ذلك.

واوضح رئيس البلدية انه رغم تلوث البئر بامكان شركة «مكوروت» ضخ مياه من بئر ثانية يكون ما تضخه حاليا هو ضخ تلك الكمية اللازمة الامر الذي يسبب المعاناة لسكان المدينة.

وكان رئيس البلدية بعث، يوم الخميس الماضي برقية عاجلة الى وزير الزراعة الزاعم كاتس عوز ونسخ عنها الى مراقب الدولة وحاكم لواء الشمال ومدير عام شركة «مكوروت» شرحا فيها مشكلة انقطاع المياه ويطالب بالتدخل فورا لئلا تضطر البلدية الى التوجه الى القضاء والقيام بالتظاهر امام مكاتب شركة «مكوروت».

واكد رئيس البلدية في حديث مع مراسلنا ان الادارة قررت ان تقوم باعمال الاحتجاج وتجنيد سكان المدينة للتظاهر اضافة الى التوجه الى القضاء.

واشار السيد نمر حسين الى انه لا يعقل ان تتصرف شركة «مكوروت» بشكل يتنافى مع ابسط القيم الاخلاقية.

وعرض البيان على اهالي المدينة كل ما جاء في اقوال رئيس البلدية وقرارات المجلس بهذا الخصوص واشار الى ان شركة «مكوروت» تتعامل مع الوسط العربي باسلوب التعامل نفسه الذي تنتهجه مختلف الدوائر الرسمية وتساءل: «ماذا كان يحدث لو انقطعت المياه عن بلدية يهودية؟!»

في جلسة طارئة

مجلس الجش المحلي يحتج على اجراءات الشرطة ويطالبها بالتوقف عن الاعتقالات الاستفزازية

● الجش – لمراسلنا الخاص – بطلب من قائمة جش المستقبل، عقد مجلس الجش المحلي جلسة [illegible] ١٩٨٩/٤/٥ [illegible] الشرطة الاخيرة.

وبعد ان افتتح الجلسة رئيس المجلس السيد زكي جبران تحدث السيد كميل صادر، عن قائمة جش المستقبل حول قيام الشرطة بـ «اعتقال» بعض شباب القرية دون التأكد من صحة التهم الموجهة اليهم.

وبعد التداول اتخذ المجلس، بجميع اعضائه، القرارات التالية:

١ – يحتج المجلس على الاجراءات التي اتخذتها الشرطة في الآونة الاخيرة والتي تم خلالها اعتقال بعض الشباب وتوقيفهم لمدد متفاوتة. تلك الاجراءات ويرى بها عملا من شأنه المس بكرامة الفرد والاساءة الى سمعة القرية ككل.

٢ – يطالب المجلس الشرطة بالتوقف عن كل اعتقال من هذا النوع الذي تم في الآونة الاخيرة قبل التأكد من صحة اية شبهة او مخالفة منسوبة او قد تنسب الى اي شخص في القرية.

كما قرر المجلس ارسال نص هذا القرار الى مدير الشرطة في عكا والناصرة وصفد. واذا دعت الضرورة الاجتماع بـ[illegible].

وجاءت جلسة المجلس هذه اثر قيام شرطة صفد باعتقال ثلاثة من شبان القرية هم: مارون الياس وليم حداد وشقيقه لبيب حداد، في مطلع الاسبوع الماضي، لمدة ٣٦ ساعة والتحقيق معهم حول ارائهم السياسية [illegible] من ثلاثة اشهر ثم اطلاق سراحهم بعد انتهاء فترة التوقيف دون ان توجه لهم اية تهمة وبدون اية كفالة. ودافع عنهم المحامي الفرد صادر.

وكانت شرطة صفد قد فبركت التهمة ذاتها للشاب اياد جليحل واعتقلته يوم ٢٧ شباط الماضي لمدة ٤٨ ساعة، وفي غرفة التحقيق تعرض اياد، كما قال لمراسل «الاتحاد» (٣ اذار ١٩٨٩)، للشتائم والاهانات والضرب لمدة تزيد عن النصف ساعة، وبعد انتهاء مدة التوقيف اطلق سراحه بامر من المحكمة.

ويفيد مراسلنا ان اجراءات الشرطة التعسفية هذه اثارت موجة من السخط والاحتجاج لدى اهالي القرية، الذين قام المئات منهم بزيارة الشبان بعد الافراج عنهم للتعبير عن التضامن معهم واستنكارا لممارسات الشرطة [illegible].

● اجر التعازي ●

الى الوالد وابناء العم عيسى وسهيل وبطرس بوفاة العم المرحوم [illegible] له الرحمة ولكم الصبر والسلوان.

[illegible]

مئير نيتسان – مرشح «المعراخ» لرئاسة مركز السلطات المحلية

● حيفا – مكتب «الاتحاد» – انتخب حزب «العمل»، الاسبوع الماضي، رئيس بلدية ريشون لتسيون، مئير نيتسان، مرشحا عن الحزب لرئاسة مركز الحكم المحلي.

وحصل نيتسان على ٣٢ صوتا من اصل ٤٧، بينما حصل منافسه رئيس بلدية كفار سابا يتسحاق فرقد على ٢٠ صوتا.

ومن المتوقع ان ينافس مرشح «المعراخ» نيتسان، مرشح «الليكود» رئيس بلدية هرتسليا ايلي لاندو الذي انتخب مؤخرا. وذكرت صحيفة «معاريف» امس الاول (الجمعة) ان [illegible] في حيروت [illegible] الانتخابات ويجري في الاستعداد لامر من كتلة حيروت بالغاء انتخاب لاندو. وتعقيبا على ذلك قررت اللجنة المركزية لـ«الليكود» حل كتلة حيروت وتشكيل كتلة الليكود.

ومن المتوقع ان تنظر محكمة مركزية في الايام القريبة في قضية انتخاب لاندو حيث ستقرر نهائيا في هذا الشأن.

● تهنئة ●

تتقدم باحر التهاني الى السيد مصطفى ابو ريا بمناسبة انتخابه رئيسا لمجلس سخنين المحلي. نتمنى له عملا مثمرا في خدمة بلده وشعبه.

حلويات الخليل – فؤاد حيادري واخوانه

● تهانينا الحارة ●

بمناسبة افتتاح محلات «[illegible]» [illegible] تتقدم باحر التهاني لجميع [illegible] والتوفيق والنجاح.

عبد الغني – سخنين

اللجنة القطرية للدفاع عن الاراضي اجتماع السكرتارية

تدعى بهذا اعضاء سكرتارية اللجنة القطرية للدفاع عن الاراضي الى الاجتماع الذي سيعقد في مقر اللجنة يوم غد الاثنين ١٩٨٩/٤/١٠ الساعة ٤.٣٠ بعد الظهر.

● سكرتير اللجنة ●

مظاهرة نسائية في الناصرة:

ايها المحتل! كم قلبا مزقت اليوم؟!

● استفزاز بوليسي ضد مظاهرة النساء الدمقراطيات ●

● الناصرة – من مكتب «الاتحاد» – «ايها المحتل! كم قلب مزقت اليوم؟! كم طفلا قتلت وجرحت؟! كم امرأة ضربت وخنقت؟! كم بيتا هدمت؟!»

تحت هذا الشعار وغيره، تظاهرت مجموعة من اعضاء حركة النساء الدمقراطيات في الناصرة، ظهر امس السبت، امام عين العذراء في المدينة احتجاجا على جرائم الاحتلال وسياسة حكام اسرائيل المعادية للسلام وتضامنا مع الانتفاضة. وعلى مدى اكثر من ساعة استقطبت المظاهرة مئات المارة من اهالي المدينة وزوارها والسياح المتواجدين بكثرة فيها. ويبدو ان هذا الامر اثار غضب شرطة الناصرة فشنت اربع غارات استفزازية عليهن. وفي المرة الاخيرة هددت باعتقال «المتظاهرات». بل ان احد ضباط الشرطة «امرهن» بمرافقته الى مركز الشرطة للتحقيق!!

وقد رفضت المتظاهرات هذا الاستفزاز مؤكدات حقهن القانوني في التظاهر. وواصلن الوقوف في المظاهرة، والشعارات التي يرفعنها تنتصب كالسهم ترشق كل حسن: «كفوا عن جرائمكم ايها المحتلون» و«ليتحرك الضمير الانساني ضد اعداء حق الانسان» و«لتنطلق صرختنا ضد الاحتلال» و«من الناصرة تحية للشقيقات الفلسطينيات بطلات الانتفاضة» و«لا بديل عن مفاوضات السلام مع م.ت.ف.»

الجبهة الدمقراطية في قطاع البطوف ترد على منشور «الحركة الاسلامية»

● عرابة – مكتب «الاتحاد» في البطوف – ردا على المنشور الذي اصدرته «الحركة الاسلامية» ووزعته في قرى البطوف حول مهرجان يوم الارض الخالد الذي جرى في دير حنا في الثلاثين من اذار الماضي، والذي تضمن تشويها للحقائق وهجوما على الجبهويين والشيوعيين، اصدرت الجبهة الدمقراطية للسلام والمساواة بيانا اوضحت فيه الحقائق كما اقرت لجنة المتابعة لشؤون الجماهير العربية وخطة ما جرى في المهرجان.

واكد البيان ان «الحركة الاسلامية» خرقت التعليمات التي اقرت لجنة المتابعة بعدم رفع شعارات او اعلام تخالف الشعارات المقرة سلفا بموافقة جميع القوى والاتجاهات السياسية، «بما فيها «الحركة الاسلامية» حيث قامت برفع شعاراتها واعلامها الخاصة بها.

وجاء في البيان: «اصدرت «الحركة الاسلامية» منشورا محشوا بالشتائم والتهجم فقط على الجبهة الدمقراطية بينما سكتوا سكوت اهل القبور عن السلطة وممارساتها القمعية ضد شعبنا في هذه البلاد وضد شعب الانتفاضة وضد مقدساتنا وصبوا كل غضبهم على الشيوعيين والجبهويين وهم بذلك يخدمون السلطة التي تسعى، ايضا، لضرب الشيوعيين والجبهويين».

واكد البيان «اننا على ثقة بان جماهير شعبنا التي هي بامس الحاجة وفي هذه الظروف بالذات لاوسع وحدة صف من جميع القوى والتنظيمات حول برنامج نضالي مشترك هي على مستوى عال من الوعي والمسؤولية الوطنية قادرة على عزل كل من يحاول على هذه الوحدة وعلى التاريخ الناصع لجبهتنا وحزبنا». «وناشد البيان جميع العقلاء والمتدينين الحقيقيين العمل على عزل كل من يتطاول على وحدة الصف الوطنية النضالية».

جندي الاحتياط، رامي حسون – ٥ أحكام بالسجن الفعلي لرفضه الخدمة في فلسطين المحتلة

● القدس – مكتب «الاتحاد» – نشرت صحيفة «كول هعير» المحلية الصادرة في القدس، امس الاول (الجمعة) تقريرا مفصلا عن جندي الاحتياط رامي حسون (من القدس) الذي حكم عليه، الاثنين الماضي، بالسجن الفعلي لمدة ٥٦ يوما بسبب رفضه الخدمة العسكرية في المناطق المحتلة وهذه هي المرة الخامسة التي يحكم فيها عليه بالسجن الفعلي، كل مرة لمدة ٢٨ يوما، خلال فترة الانتفاضة.

وبهذا اصبح رامي حسون (٣٦ عاما) الجندي الاسرائيلي الذي يحكم عليه باكبر فترة سجنا فعليا منذ بدء ظاهرة رفض الخدمة العسكرية خلال اجتياح لبنان ١٩٨٢ وتسميه الاوساط اليسارية «المعارضة للخدمة العسكرية في المناطق المحتلة «شهيدنا».

وتقول «كول هعير» ان رامي حسون كان يعتقل، في كل مرة يوم الافراج عنه، امرا عسكريا جديدا يعاد معتقله في اليوم التالي ويفرض على حسون الخدمة في المناطق المحتلة. ويرى المقربون منه ان سلطات الجيش قررت، كي يبدو تحويله الى مزاج العسكر، فرض سياسة جديدة مشددة ضد رافضي الخدمة العسكرية في المناطق المحتلة. وهذا ينسجم مع الاتجاه الجديد نحو تحويل رافضي الخدمة الى محاكم عسكرية (بدلا من محاكمتهم امام ضباط قضائيين) وتمكنهم فرض عقوبات اقصاها ٣٥ يوم سجنا فعليا، اضافة الى تفعيل احكام بالسجن مع وقف التنفيذ، وهكذا سيكون بامكان المحاكم العسكرية فرض احكام بالسجن تصل حتى ثلاث سنوات على رافضي الخدمة العسكرية.

كذلك – يضيف تقرير «كول هعير» – سلكت سلطات الجيش حتى الآن اسلوب تمكين الجنود الذين يرفضون الخدمة في المناطق المحتلة، من الخدمة في مواقع بديلة. لكن اليوم اخذت تتبلور اتجاهات معاقبة كل جندي بدلا من اعطائه خيار الخدمة في مناطق خارج المناطق المحتلة.

وعن حياته في السجن – تقول «كول هعير» – ان حسون يقبع سوية مع جنود حركيين بسبب اعتداءاتهم السادية ضد الفلسطينيين. وربما يقبع السخرية ان مثل هؤلاء الجنود يحملون، خلال فترات تكريمهم، حراسا في سجن مجيدو عن معتقلي الانتفاضة.

ومن الامور التي ارسلت اليه في السجن، لرفع معنوياته، رسالة من البروفيسور يشعياهو ليبوفيتش وزوجته وكتاب اميل حبيبي «المتشائل» بالعبرية واشعار لشعراء فلسطينيين.

الايام	[illegible]	[illegible]	امساك	فجر	شروق	ظهر	عصر	المغرب	العشاء
			د س	د س	د س	د س	د س	د س	د س
الاحد	٣	٩	٣٤ ٣	٤٤ ٣	١٦ ٥	٤٣ ١١	١٨ ٣	١١ ٦	٣٦ ٧

الاتحاد

جريدة يومية

● الاثنين ١٠ نيسان ١٩٨٩ ، الموافق ٤ رمضان ١٤٠٩ هـ ● العدد ٤٥/٢٧٨ ● ٦ صفحات ● الثمن: شاقل ●

יום שני 10.4.1989 - המחיר: 1 שקל

Vol. 278/45 - 10.4.1989 - Price: 1 Shekel

«ابو اياد» يعرب عن اسفه لازدواجية لهجة الولايات المتحدة:

تصريحات بوش توحي بان للادارة الامريكية الجديدة وجهين وتستخدم لهجتين: واحدة موجهة الى العرب والاخرى الى اسرائيل

● صلاح خلف يؤكد رغبة م.ت.ف في توصل حوارها مع الولايات المتحدة الى نتائج

● تونس - و.ص.ف - اعرب ابو اياد عضو اللجنة المركزية لحركة «فتح» عن اسفه امس الاحد لما اسماه «ازدواجية» لهجة الادارة الامريكية الجديدة ازاء نزاع الشرق الاوسط مؤكدا رغبة منظمة التحرير في توصل حوارها مع الولايات المتحدة الى نتائج.

وعلق ابو اياد (صلاح خلف) في مقابلة مع اثنين من الصحفيين الفرنسيين في تونس على تصريحات الرئيس الامريكي جورج بوش اثر زيارتي الرئيس المصري حسني مبارك ورئيس الوزراء الاسرائيلي يتسحاق شمير الى واشنطن.

وقال المسؤول الفلسطيني ان الانطباع الاول المستخلص من تصريحات بوش هو ان الادارة الامريكية الجديدة ذات وجهين وتستخدم لهجتين احداهما موجهة الى العرب والاخرى الى اسرائيل - ولا اعتقد ان التصريحات المتناقضة تكون في صالح قضية السلام او موقف الولايات المتحدة في الشرق الاوسط وعلى الاخص في العالم العربي.

ويذكر ان كثيرا من الزعماء الفلسطينيين انتقدوا التصريحات التي ادلى بها بوش اثر محادثاته مع الرئيس مبارك وخاصة عندما اكد على ضرورة وضع حد للاحتلال (الضفة والقطاع) والاعتراف بالحقوق السياسية الفلسطينية.

الا ان الرئيس الامريكي اعرب اثر

□ البقية على ص ٥ □

طبيب التشريح الاسكتلندي ينفي ان تكون نتائج تشريحه لجثتي الشهيدين المطور والمصري مطابقة لنتائج معهد «ابو كبير»

● البروفيسور باوندر يؤكد ان موت المطور لم يكن طبيعيا بينما كان بالامكان منع موت المصري ● المحامية لانغر: النتائج التي توصل اليها باوندر تختلف كليا عن النتائج التي توصل اليها معهد ابو كبير ●

● حيفا - مكتب «الاتحاد» - نفى طبيب التشريح الاسكتلندي، البروفيسور ديريك باوندر، ما اذاعه «صوت اسرائيل» بالعبرية، امس الاول السبت بأن النتائج التي توصل اليها بعد تشريحه جثتي الشهيدين الفلسطينيين ابراهيم المطور ومحمود المصري تؤكد صحة نتائج تقرير معهد الطب الشرعي في «ابو كبير» التي تشير الى ان حادثي الموت وكانا طبيعيين.

وقال البروفيسور باوندر، تعقيبا على الخبر المذكور، انه صعق بسماع ما تناقلته وسائل الاعلام الاسرائيلية ونسبها اقوال اليه لم يتفوه بها ونقلت بدون اخذ رأيه وبدون موافقته.

واضاف باوندر ان اكثر ما اغاظه هو القول على لسانه ان حادثي موت الشابين كانا طبيعيين. ومن الحالة الاولى التي فحصها وتتعلق بالمعتقل ابراهيم المطور الذي وجد ميتا في زنزانة في سجن الظاهرية قبل حوالي نصف سنة وادعت السلطات الاسرائيلية انه اقدم على الانتحار قال بروفيسور باوندر ان الشاب لم يمت موتا طبيعيا...

وعن حادثة موت المعتقل محمود المصري من غزة الذي توفي وهو في قسم التحقيق التابع لجهاز «الشين بيت» (المخابرات) وادعت السلطات ان موته نجم عن ازمة في القلب قال بروفيسور باوندر: صحيح ان سبب موت المصري طبيعي ولكن كان بالامكان منع حدوثه بتوفير العناية الطبية له، على الاقل.

ويجدر الذكر بأن بروفيسور باوندر (عضو منظمة اطباء من اجل حقوق الانسان) قام خصيصا من اسكتلندا

□ البقية على ص ٥ □

تاراسوف يواصل مباحثاته مع المسؤولين السوريين حول الوضع في لبنان

●دمشق - الوكالات - اعلن مصدر رسمي سوري ان وزير الخارجية السوري، فاروق الشرع، استقبل يوم السبت الاخير، الموفد السوفييتي، غينادي تاراسوف، الذي وصل يوم الجمعة الى دمشق في زيارة تستغرق ثلاثة ايام.

وقال المصدر نفسه ان هذا الاجتماع الذي حضره السفير السوفييتي في دمشق، الكسندر زوتوف، تناول «الصراع الاسرائيلي - العربي بالعمق والوضع الدولي واخر تطورات الشرق الاوسط اضافة الى العلاقات بين سوريا والاتحاد السوفييتي».

وكان مصدر سوفييتي ذكر اليوم ذاته لوكالة الصحافة الفرنسية ان محادثات المسؤول في وزارة الخارجية السوفييتية تاراسوف في دمشق ستتناول ايضا الوضع في لبنان. واضاف ان تاراسوف سيلتقي ايضا نائب الرئيس السوري عبدالحليم خدام.

واشار هذا المصدر الى ان الاتحاد السوفييتي كان طلب الخميس الماضي «وقف المواجهات في لبنان فورا ودعا جميع اللبنانيين للبحث مجتمعين عن تسوية لازمة تأخذ بالاعتبار مصالح جميع الطوائف».

وكان النائب الاول لوزير الخارجية السوفييتي، الكسندر بيسمرتنيخ، اعرب يوم الاربعاء الاخير الذي استقباله سفير لبنان في موسكو، محمود حمود، عن قلق بلاده العميق ازاء «التطورات الكبيرة الخطورة للاحداث في لبنان».

اتفاق بشأن انسحاب قوات «سوابو» من ناميبيا

● جوهانسبورغ - و.ص.ف - اعلن تلفزيون جنوب افريقيا ان كوبا وانغولا وجنوب افريقيا وقعت امس (الاحد) اتفاقا ينص على انسحاب قوات منظمة شعب جنوب غرب افريقيا «سوابو» من شمال ناميبيا.

وحسب التلفزيون فان وفود الدول الثلاث، المجتمعين منذ امس الاول (السبت) في شمال غرب ويندهوك بحضور مراقبين امريكيين وسوفييت في فندق بمحمية جبل «ايتجو» اقروا ان بامكان حوالي ١٩٠٠ مقاتل من قوات «سوابو» التجمع تحت اشراف الامم المتحدة قبل العودة الى انغولا شمال خط العرض ١٦ ، على مسافة ١٦٠ من الحدود الناميبية.

صحيفة الحزب الشيوعي اللبناني تحمل بعنف على فرنسا

● بيروت - شنت صحيفة «النداء» الناطقة باسم الحزب الشيوعي اللبناني، امس الاحد حملة عنيفة على «الحملة الصليبية الفرنسية» ضد لبنان ووصفت المبعوث الفرنسي جان فرنسوا دونيو، الذي زار بيروت الاسبوع الماضي بأنه «مفوض سام للثقافة المهجنة مرتبط بالصهيونية».

ورأت «النداء» في سياسة فرنسا «تدخلا في الشؤون اللبنانية» وانها «تشجع العماد ميشال عون على سياسة تصعيده العسكري والسياسي».

وكتبت صحيفة الحزب الشيوعي «تقول بيروت والرئيس سليم الحص والقوى الوطنية وسوريا والمملكة السعودية والعرب كانوا عند ملاحظة مسؤوليه من الموقف السياسي لدونيو على الدول الثالثة المهجنة والمرتبط بالصهيونية».

واضافت «النداء» ان مواقفة دونيو تجاوزت الحدود عندما اتهم الحص بأنه ليس حرا في تصرفاته وأعطي أوامره للسعودية بوقف المساعدة المالية لسوريا واعلن ثلاثة ارباع اللبنانيين وتحدى الجيش السوري ان يقصف السفن الفرنسية للمساعدة التي ستصل بعد غد الاربعاء «مجدليا».

واكدت «النداء» ان «القوى الوطنية ترفض هذه المساعدة الانسانية وهي رماد يذر في العيون لاخفاء موقف باريس المؤيد للمشروع عون الانتحاري».

■ تعزية ■

اعضاء الهيئة التدريسية وطلاب مدرسية عطيا الابتدائية، يعزون الاستاذ عبد عيد وعموم آل عيد بوفاة المأسوف على شبابه الاستاذ

مسعود عيد

راجين لهم الصبر والسلوان.

حركة النساء الديمقراطيات - عكا القديمة

تعلن عن افتتاح روضة الاطفال في اوائل شهر حزيران ١٩٨٩ من سن ٣ - ٤ سنوات.

الموعد الاخير للتسجيل هو ٨٩/٥/٥

سارعوا في تسجيل اطفالكم - الاماكن محدودة.

يمكن التسجيل لدى عضوات الحركة:

● ابتهاج خوري - عكا القديمة - تلفون: (٩١١٨٩٨)

● بادرة خاسكية - حارة المماليك - تلفون: (٩١٧٠٦٧)

● عفاف فارس - عكا الجديدة - منطقة الفيلات: (٩١٢١٨٧)

ملاحظة: يتم الاشراف من قبل مسؤولات متخصصات في هذا المجال.

الاضراب الشامل يعم انحاء دولة فلسطين المحتلة مع دخول الانتفاضة شهرها الـ (١٧):

شهيدان: في الخليل (عجوز - ٦٣ عاما) وفي جباليا (فتى - ١٢ عاما)

□ الشهيد العجوز في الخليل سقط برصاصة في صدره والشهيد الفتى في جباليا (البلد) سقط برصاصة بلاستيكية في قلبه □ قوات الاحتلال تفرض حظر التجول على وسط البلدة القديمة في الخليل بينما واصلت فرضه على اكثر من ٣٠٠ الف فلسطيني في سبعة من مخيمات القطاع الثمانية □

● القدس - مكتب «الاتحاد» - مع دخول الانتفاضة الجبارة، يوم امس (الاحد) شهرها السابع عشر، قتل جنود الاحتلال عجوزا في الثالثة والستين من عمره (احمد محمد داود ابو اسنينة) برصاصة في صدره وسط مدينة الخليل فيما قتل

□ البقية على ص ٣ □

● قوات الشرطة تنفذ حملة اعتقالات في منطقة الحرم الشريف في القدس المحتلة يوم الجمعة اول ايام شهر رمضان المبارك (صورة خاصة)

شمير يرفض استبعاد احتمال حدوث غارة اسرائيلية على العراق

● واشنطن - و.ص.ف - رفض رئيس الوزراء، يتسحاق شمير، امس (الاحد)، استبعاد امكانية حدوث غارة اسرائيلية على العراق «اذا كان هذا البلد يملك طاقات نووية او ينتج غازات قتالة».

وقال شمير، ردا على سؤال في هذا الصدد خلال حديث تلفزيوني لشبكة «سي.بي.اس» طرحوا في بعض الاجابة وعندما وجه السؤال بعد بضع دقائق في اطار البرنامج نفسه الى وزير الخارجية الامريكي جيمس بيكر، رفض الرد بدوره بعد علمه برد شمير، ويعد ان وجه اليه السؤال من جديد قال «لا نتوخى مهاجمة اسرائيل ولا نتوقع ان تهاجمها اسرائيل».

الالوف من ام الفحم وخارجها تودع القائد الشيوعي محمد علي محاميد الى مثواه الاخير، امس

● ام الفحم - من مكتب «الاتحاد» - بقلوب يعتصرها الالم والحزن والاسى شيعت جماهير غفيرة من ام الفحم وقرى المثلث والجليل والنقب ومن مختلف انحاء البلاد، امس الاحد (٨٩/٤/٩)، جثمان القائد الشيوعي ابن ام الفحم المناضل الكادح عضو اللجنة المركزية للحزب الشيوعي الاسرائيلي وسكرتير فرع ام الفحم للحزب والقائد الجبهوي محمد علي محاميد (ابو علي)، الذي فارق الحياة يوم الجمعة (٨٩/٤/٧) وهو في الخمسين من عمره اثر نوبة قلبية حادة.

في الساعة الثانية بعد الظهر تم نقل الجثمان من بيت الفقيد الى قاعة نادي «ابو الطوف» حيث القى رفاق دربه من ام الفحم وخارجها نظرة الوداع الاخيرة.

وعلى الرغم الطريق الطويلة سار موكب الجنازة يتقدمه حملة الاكاليل من رفاق الشبيبة الشيوعية وهم في زيهم الرسمي، وسار خلف النعش اعضاء اللجنة المركزية للحزب الشيوعي وعلى راسهم السكرتير العام للحزب الرفيق مائير فلنر، ونائب السكرتير العام الرفيق توفيق طوبي، ووفود الشيوعيين من جميع المناطق، واصدقاؤه، والوف من ابناء وجماهير ام الفحم التي جاءت لتشارك في الم ومصاب ام الفحم بفقدانها واحدا من ابرز المناضلين الذين وهبوا عمرهم من اجل عزة وكرامة اهالي ام الفحم وجماهيرها.

ثم وصل موكب الجنازة الى مسجد حي المحاميد حيث اقيمت الصلاة على روح الفقيد ومن هناك سارت الجنازة الى مقبرة المحاميد حيث ووري جثمان الفقيد التراب.

وتم بعدها حفل تأبين اداره سكرتير منطقة ام الفحم للحزب الرفيق محمود محاميد رفيق درب الفقيد.

وبعد ان طلب عريف الحفل من حملة الاكاليل الكثيرة وضعها على الضريح ... القى الرفيق محمود محاميد سكرتير منطقة ام الفحم للحزب الشيوعي كلمة تأبين ...

□ البقية على ص ٥ □

● تهنئة ●

الى الاخ الدكتور محمد كامل القيسي، الف مبروك بمناسبة حصولك على شهادة الدكتوراة في الهندسة المعمارية من جامعة اثينا - اليونان وبرجوعك الى ارض الوطن.

نوال وعصود شبل والعائلة - البكر

مطعم ومنتزه الجلمة

بادارة: اسوان هلون

تعلن عن افتتاح القاعة الصيفية الجديدة على طريق الناصرة - حيفا، مفرق الجلمة. سنابيات والافراح السعيدة. ابتداء من ١ حزيران ١٩٨٩. القاعة تتسع لاكثر من ١٥٠٠ شخص. للحجز، الاتصال: [illegible]

الجبهة الديمقراطية للسلام والمساواة

السكرتارية

تدعو اعضاء السكرتارية القطرية للجبهة لحضور اجتماع السكرتارية، وذلك يوم الخميس ٨٩/٤/١٣، الساعة الرابعة بعد الظهر، في نادي «الاخوة» - حيفا، جادة بن غوريون ٣٦.

عن السكرتارية - عوزي بورشطاين

البحرية الاسرائيلية تغرق زورقا مطاطيا على متنه مجموعة فلسطينية

● حيفا - مكتب «الاتحاد» - ذكر راديو «صوت اسرائيل» امس الاحد ان البحرية الاسرائيلية اغرقت ليلة السبت - الاحد زورقا مطاطيا كان يقل «ارهابيين» اثر قبالة شاطئ رأس الناقورة عند الحدود اللبنانية الاسرائيلية.

واضافت المصادر نفسها ان جميع ركاب الزورق غرقوا في البحر دون ان توضح عددهم.

في بيانها مراتم ان اوضحت جبهة النضال الشعبي ان مجموعتها التي كانت تستعد لتنفيذ هجوم على السواحل الفلسطينية اشتبكت مع القوات البحرية ... الاسرائيلية في الساعة العاشرة ...

واضاف البيان ان الاشتباك الذي استخدمت فيه اسلحة من كل العيارات وتدخلت فيه الطائرات العمودية الاسرائيلية استمر نحو خمس ساعات لكنه لم يعط ايضاحات حول عدد افراد المجموعة ومصيرهم.

اتحاد الكتاب الفلسطينيين يناشد المؤسسات الدولية وقوى السلام الاسرائيلية العمل من اجل اطلاق سراح اعضائه

● القدس - مكتب «الاتحاد» - اهاب اتحاد الكتاب الفلسطينيين في الضفة الغربية وقطاع غزة بالمؤسسات الدولية كافة وبالقوى الديمقراطية الاسرائيلية الساعية الى اقامة سلام عادل في المنطقة العمل من اجل اطلاق سراح اربعة من اعضاء ادارة اتحاد الكتاب بعد اعتقال الكاتب سامي الكيلاني وتحويله الى الاعتقال الاداري لمدة ستة شهور.

وجاء في النداء الخاص الذي كان بعنوان «اطلاق سراح الكيلاني وبقية زملائنا المعتقلين» ما يلي: «ان اعتقال الزميل الكيلاني للمرة الثانية خلال الانتفاضة واستمرار اعتقال ثلاثة من زملائنا اعضاء الهيئة الادارية المتوكل طه، نبيل الجولاني وعزت الغزاوي منذ اكثر من شهرين يعتبر انتهاكا واضحا واعتداء صريحا على الحريات الاساسية لشعبنا الفلسطيني».

وزير الخارجية الأردني:

اقتراح شمير يهدف الى تعطيل عملية السلام

● عمان - و.ص.ف - رأى وزير الخارجية الأردني مروان القاسم امس الاحد ان اقتراح رئيس الوزراء يتسحاق شمير تنظيم انتخابات في الاراضي المحتلة يهدف الى «تعطيل عملية السلام في الشرق الاوسط».

وصرح القاسم الى وكالة الصحافة الفرنسية «ان الامر يتعلق بمحاولة اسرائيلية للمماطلة ومحاولة للهروب من الحقيقة. ان هذا تكتيك من اسرائيل لتعطيل عملية السلام التي اتفق العالم كله على اهميتها وجدواها».

واضاف القاسم «ان منظمة التحرير الفلسطينية هي الوحيدة التي تمثل الحقوق الفلسطينية ولن يكون هناك من يمثل الجانب الفلسطيني الا منظمة التحرير الفلسطينية لانها الوحيدة المؤهلة والمفوضة والمخولة بذلك».

فيصل الحسيني في القاهرة:

لا انتخابات الا باشراف الامم المتحدة وبعد انسحاب اسرائيل

● القاهرة - و.ص.ف - رفض فيصل الحسيني، رئيس جمعية الدراسات العربية، امس الاحد في القاهرة، فكرة تنظيم انتخابات في الاراضي العربية المحتلة.

واكد الحسيني، خلال لقاء مع وزير الخارجية المصري، عصمت عبد المجيد «انه لا يمكن اجراء انتخابات تجرى في الاراضي المحتلة الا تحت اشراف قوات دولية وبعد انسحاب اسرائيل».

وتساءل الحسيني عن حال اجريت هذه الانتخابات فماذا يضمن الا تعتقل اسرائيل الشخصيات المنتخبة التي يفترض ان تشارك في المفاوضات، وكرر تأكيده بأن «الانتفاضة يجب ان تستمر ولا بد من بناء دولة فلسطينية مستقلة».

مارش لشهداء الانتفاضة في نابلس: «نحن هنا»

● القدس - مكتب «الاتحاد» - وسط زغاريد النساء وهتافات الجمهور اجرى شبان الانتفاضة بزي الكاكي الموحد والكوفيات والعصي في الايدي وعلم فلسطيني ضخم يوم الاربعاء الماضي، مارشا في نابلس استمر اكثر من ٤٥ دقيقة.

وقد جرى هذا الاستعراض في وضح النهار بدون ان تتدخل قوات الجيش، وهدف الاستعراض الى الاعلان جهارا، ان اعمال القمع والارهاب لن تثني شبان الانتفاضة عن مقارعة الاحتلال، انهم يعلنون: نحن هنا.

جرح جندي اسرائيلي جراء انفجار لغم في جنوب لبنان

● حيفا - مكتب «الاتحاد» - ذكر راديو «صوت اسرائيل» ان جنديا اسرائيليا اصيب بجراح طفيفة صباح امس الاحد اثر انفجار لغم في جنوب لبنان المحتل. واضاف المصدر نفسه ان الحادث وقع داخل منطقة «الحزام الامني» في جنوب لبنان للمحتل الى الشمال الشرقي من بلدة مرجعيون في القطاع الاوسط. واوضح ان عربة مصفحة كان يستقلها الجندي الاسرائيلي مرت فوق لغم انفجر بها.

منع زيارة معتقلي «الظاهرية» اليوم

● القدس - مكتب «الاتحاد» - ساد القلق والترقب اهالي مئات المعتقلين الفلسطينيين في معسكر الاعتقال العسكري (الظاهرية) وذلك بعد اعلان قوات الاحتلال يوم امس (الاحد) عن الغاء الزيارة التي كانت مقررة لذوي المعتقلين اليوم (الاثنين).

ويخشى الاهالي من ان يكون السبب وراء هذا المنع المفاجئ، وهو ...

تحطيم مقام الشيخ مسلم في نابلس على ايدي الجنود

● القدس - مكتب «الاتحاد» - حطم جنود الاحتلال جزءا من ضريح مقام الشيخ مسلم في الحارة التي تحمل اسمه في البلدة القديمة من نابلس، وكان الجنود دأبوا منذ عدة ايام، على مداهمة الحي والتنكيل باهله في ساعات الليل. ويوم امس الاول داهم الجنود الحي وحطموا باب المقام بواسطة معدات، ثم اقتحموا المقام وحطموا جزءا من الضريح.

من ناحية ثانية كان جنود الاحتلال (وصفوا انفسهم انهم من وحدة «جفعاتي») نكلوا بالمصلين في مسجد صلاح الدين في حي رأس العين في نابلس بعد صلاة الجمعة الماضية وجمعوهم في احدى الساحات ووجهوا لهم الاهانات ثم اقتادوا الشابين مازن صبري وجميل السخل (١٧ و ٢١ عاما) الى منطقة بعيدة وضربوهما لمدة ساعتين قبل اخلاء سبيلهما.

● الراصد الجوي ●

● تتوقع دائرة الارصاد الجوية ان يكون الجو اليوم الاثنين ٤/١٠، بين صاف وغائم جزئيا حيث تقلد الغيوم على علو مرتفع ومتوسط ويطرأ انخفاض على درجات الحرارة.

درجات الحرارة القصوى المتوقعة اليوم: ● جبال الجليل - ٢٦° ● الاغوار الشمالية - ٣٠° ● بحيرة طبريا وجوارها - ٣١° ● القدس وضواحيها - ٢٦° ● السهل الداخلي - ٣٠° ● السهل الساحلي - ٢٦° ● النقب - ٣١° ● البحر الميت - ٣٣° ● ايلات والعربة - ٣٨°.

في البحر الابيض المتوسط تهب رياح معتدلة خفيفة ويكون البحر هادئا.

وفي بحيرة طبريا تكون المياه هادئة.

وفي خليج ايلات تهب رياح شمالية معتدلة وتكون المياه هادئة.

اسعار العملات الاجنبية

(بنك اسرائيل ٧ - ١٩٨٩/٤/٩)

العملة	بالشيكل
● دولار امريكي	١.٨٩١٥ ش.ج
● جنيه استرليني	٣.٢٠٨١ ش.ج
● مارك الماني	٠.٩٦٩١ ش.ج
● فرنك فرنسي	٠.٢٨٦٦ ش.ج
● فرنك سويسري	١.١٠٣٩ ش.ج
● دينار اردني	٣.١٨٨٢ ش.ج
● الين الياباني	٠.٠١٤٥ ش.ج
● [illegible]	[illegible]

تعيين موفد امريكي خاص لدى «الدوشمان» الافغان لا يخدم مسألة التسوية السلمية

● عصابات «الدوشمان» تنتهك وقف اطلاق النار التي اعلنه نجيب الله مع حلول رمضان المبارك ● مجلس الامن يجتمع غدا لمناقشة الوضع في افغانستان ●

● موسكو ـ «و.ص.ف.» ـ صرح متحدث باسم وزارة الخارجية السوفييتية يوم الجمعة الاخير، في موسكو بان القرار الامريكي بتعيين موفد خاص لدى عصابات «الدوشمان» الافغانية «لا يخدم مسألة التسوية السلمية للوضع في افغانستان».

وكانت مجموعة المراقبين العسكريين التابعين للامم المتحدة من اجل افغانستان وباكستان والمكونة من ٥٥ شخصا شكلت اصلا، للاشراف على انسحاب القوات السوفييتية من افغانستان.

● شفاردنادزه يبحث الوضع مع موفد بنازير بوتو ●

● الادارة الامريكية تنوي اغلاق السفارة الافغانية في واشنطن ●

● باعتراف الولايات المتحدة من تقديم الدعم لاسرائيل وتوقفوا عن قتل الفلسطينيين. «...» ـ من بين الشعارات العديدة التي رفعها العشرات من الفلسطينيين والعرب الاخرين القاطنين في الولايات المتحدة خلال التظاهرة التي نظموها قبالة البيت الابيض في واشنطن «استقبالا» لرئيس حكومة اسرائيل، يتسحاق شمير، لدى اجتماعه بالرئيس الامريكي يوم ٦ الجاري. (صورة من و.ص.ف.)

تعليق لـ «و.ص.ف.» حول محادثات بوش وشمير:

عودة واشنطن الى «مبادرة ريغن» وعودة اسرائيل الى اتفاقات «كامب ديفيد»

● حيفا ـ مكتب «الاتحاد» ـ عممت وكالة الصحافة الفرنسية (و.ص.ف.) تعليقا اخباريا حول محادثات الرئيس الامريكي جورج بوش، ورئيس الحكومة الاسرائيلية يتسحاق شمير، في واشنطن، جاء فيه:

...

الغربية وغزة تنص على اجراء مفاوضات خلال ثلاث مراحل تتمحور حول انتخاب «سلطة ذاتية» او «مجلس اداري» على ان تبحث هذه «السلطة» مع اسرائيل مستقبل الضفة والقطاع وعلاقاتها مع جيرانها.

...

وتذكر ان اتفاقات «كامب ديفيد» للسلام بالضفة ...

مسؤول سوفييتي يبحث في ليبيا مسألة طائرات «سوخوي - ٢٤»

طرابلس ـ الوكالات ـ اجرى وزير الخارجية الليبي جاد الله عزوز الطلحي، يوم السبت ٨/٤ في طرابلس محادثات مع ...

...

واضافت الوكالة ان المباحثات تناولت ايضا العلاقات الثنائية والمسائل العربية والدولية.

المطالبة بالسماح للمعتقلة تيري بلاطة باجراء الفحص الطبي

● حيفا ـ مكتب «الاتحاد» ـ بعثت المحامية ليئا تسيمل وتمارا حوري يوم امس الاحد برسالة الى مدير سجن «الشارون» يطالبان فيها بالسماح للمعتقلة تيري بلاطة باجراء الفحص الطبي المقرر لها في تاريخ ١٩/٤/٨٩ في مستشفى «هداسا» في القدس.

وتعاني المعتقلة بلاطة من مرض في الكبد يسبب لها الاما شديدة ومضاعفات خطيرة قد تهدد حياتها خصوصا وانها لا تتلقى العلاج الطبي الضروري في المعتقل.

واكدت والدة المعتقلة التي قامت بزيارتها في تاريخ ٣/٤/٨٩ ان وضع ابنتها خطير جدا وان جسمها منتفخ بصورة غير طبيعية وتعاني من الام شديدة نتيجة مرض الكبد الذي تعاني منه.

هذا ومن المقرر ان تقوم والدة المعتقلة بزيارتها اليوم الاثنين الا انها تخشى ان تمنعها ادارة السجن من مقابلتها خصوصا وانها علمت ان ابنتها تلقت فترة قصاص ملفقة اثناء زيارتها!

شاب من نابلس يواجه غطرسة الجنود وتنكيلهم بكبرياء يثير اعجاب الحي

● القدس ـ مكتب «الاتحاد» ـ تعرض الشاب احمد ... المصري (٢٥) ...

...

وفي حوالي التاسعة ليلا القوا به في الشارع ومن هناك نقل الى مستشفى تلقي العلاج.

ثلاثة اطفال من بيت حانون يهربون من مقر الحكم العسكري بعد اعتقالهم

● القدس ـ مكتب «الاتحاد» ـ القى جنود الاحتلال مساء الخميس الماضي القبض على ثلاثة اطفال من قرية بيت حانون (قرب غزة) تتراوح اعمارهم بين ٩ و ١٠ سنوات) واقتادوهم الى المقر العسكري في مشارف القرية واصروا على رفض الافراج عن الاطفال الا بحضور اولياء امورهم ومعهم بطاقات هوياتهم.

وواصل ضابط المعسكر، صباح امس الاول، التمسك بموقفه رغم تدخل موظفي وكالة الغوث الدولية. وفي وقت لاحق اختفى الاطفال الثلاثة من المعسكر ولم يظهر لهم اي اثر فيه وتبين انهم هربوا من المعسكر.

المصور الصحفي الذي اصيب بحجر في الحرم الشريف:

ممارسات رجال «الامن» والمستوطنين هي التي تعرض حياة الصحفيين الاجانب والمحليين للخطر

● القدس ـ مكتب «الاتحاد» ـ قال المصور الصحفي ...

...

من جهة ثانية علم ان القلق والسخط يسودان اوساط الصحفيين الاجانب وكذلك الاسرائيليين الذين يغطون انباء المناطق المحتلة جراء مواصلة رجال «الامن» وكذلك المستوطنين التنكر في هيئة صحفيين ومضاعفات ذلك الاثر على الصحفيين وعلى تغطية انباء الانتفاضة في دولة فلسطين المحتلة.

وقد اثار الانتباه الشريط الذي بثه التلفزيون الاسرائيلي خلال برنامج «مفكرة الاسبوع» مساء الجمعة حيث ذكر انه (الشريط) التقط على ايدي رجال الشرطة لاستخدامه في «التحقيقات» حول المظاهرة انفة الذكر.

وكان مراسلنا شاهد عيان على اربعة من رجال «الامن» عندما انطلقوا من مركز شرطة «القشلة» في القدس القديمة مستخدمين سيارة مدنية ويرتدون الزي المدني ... كانوا يحملون اجهزة تصوير وكاميرات ... وشوهد الاخير في الشريط الآنف الذكر وهو يشترك مع قوات الشرطة في حملة الاعتقالات ويحمل سلاحه ويبعد الصحفيين عن المكان في منطقة باب القطانين.

الاتحاد

صدر العدد الاول في ١٤ ايار ١٩٤٤

□ المحرر المسؤول: توفيق طوبي

هيئة التحرير

□ رئيس التحرير: اميل حبيبي
□ القائم باعمال رئيس التحرير: سالم جبران
□ نائب رئيس التحرير: انطون شلحت
□ سكرتيرة التحرير: سهام داوود
□ مدير التحرير: ...
□ ...

مكاتب التحرير الرئيسية
حيفا، شارع الحريري ٩
هاتف: ٥١١٢٩٦ و ٥٣٦٠٩٥ و ٥١٤٠٠٣
فاكسيميلية: ٥١١٣٣٧
مراسلات: ص.ب ١٠٤ حيفا ٣١٠٠٠
مكاتب الادارة المركزية والاعلانات والاشتراكات والتوزيع
حيفا، شارع ارمن ...

□ مكاتب «الاتحاد» في المناطق:
...

الاضراب الشامل يعم انحاء دولة فلسطين

● تتمة من صفحتنا ●

جنود الاحتلال في جباليا البلد (غزة) الفتى محمود دهب غسان نبهان (١٢ عاما) برصاصة «بلاستيكية» استقرت في قلبه.

في شارع عز الدين القسام (الرمال) اثر اصابتها بزجاجة حارقة، كما رشقت سيارة ...

...

● مناطق اخرى ●

...

● قطاع غزة ●

...

عبد ربه يؤكد اجراء اتصالات لعقد قمة عربية استثنائية في المغرب

● تونس ـ الوكالات ـ اكد عضو اللجنة التنفيذية لمنظمة التحرير الفلسطينية ياسر عبد ربه، في مقابلة نشرتها صحيفة «البيان» الصادرة في دبي امس الاحد ان اتصالات عربية تجري حاليا من اجل عقد قمة عربية استثنائية في المغرب قريبا.

واضاف عبد ربه ان منظمة التحرير تريد عقد قمة استثنائية في المغرب في حال تعذر عقد القمة العربية العادية في السعودية.

ومن المقرر ان تستقبل السعودية ... القمة العربية العادية التي ... منذ العام ١٩٨٢. لكن قمة استثنائية عقدت منذ ذلك التاريخ كان اخرها في الجزائر في حزيران العام ١٩٨٨ وخصصت لدعم الانتفاضة الفلسطينية.

وكان الملك فهد اشار اثناء زيارته الى القاهرة اخيرا الى انه ... شهر رمضان ... لعقد القمة العادية المقبلة في السعودية.

ليبيا تنفي اعدادها هجمات «ارهابية» معادية للامريكيين

● طرابلس ـ نفت وكالة الانباء الليبية المتحدث باسمها في طرابلس، امس الاحد المعلومات التي تشير ...

...

كلمة الاتحاد

استنفدوا كل وسائل القمع.. لكن الانتفاضة ظلت مستمرة!

□ استحدثت صناعة السيارات الاسرائيلية، في نهاية الاسبوع، سيارة مصفحة عسكرية جديدة مخصصة لجمهور لقمع الانتفاضة. وجاء في ذكر مواصفات هذه السيارة ما يلي: ● شبابيكها مصنوعة من مادة بلاستيك قوية وصامدة في وجه الحجارة والنار ● اطاراتها مصنوعة من مادة مقاومة للمسامير والبنادر ● في مقدمتها جهاز لازالة الحجارة من الشارع ● تطوقها من الامام ومن الخلف شبكات من الحديد.

استحداثات من هذا الصنف باتت مسألة تتكرر كثيرا منذ اندلاع الانتفاضة الفلسطينية الكبرى منذ ما يزيد عن ستة عشر شهرا، وهي تعبر بدلالة عالية، عما جرى ويجري وعما سيجري. وفي طليعة ذلك ان والجمهور الاسرائيلي الامني سائر في اتجاه تصعيد محاولات قمع الانتفاضة.

غير ان الوقائع اظهر ويظهر ما لا يدع مجالا للشك، انسداد الافق امام هذا الاتجاه السلبي والعنت بينما تزداد براهين من الصعب حصرها، يوما بعد يوم، على ان جميع محاولات قمع الانتفاضة بالقوة والبطش او حتى مجرد تخفيفها لا حظ لها في الحياة البتة.

يوم الجمعة الماضي نشر المعلق الصحفي عوزي بنزيمان مقالة في «هارتس»، تشكل مثلا على ماهية تلك البراهين لا حصرا لها، خلص فيها الى القول ان وزير «الامن» اسحق رابين، بوصفه «المقرر الاعلى في كل ما يخص وسائل القمع التي يتبعها الجيش»، رجميع مستشاريه يعترفون بانهم «استنفدوا في مقاومة الانتفاضة كل الوسائل والترتيبات».. لكن الانتفاضة ظلت مستمرة.

وكشف بنزيمان انه ومن اجل فحص فاعلية الوسائل المتبعة في مواجهة الانتفاضة عقد وزير «الامن» وقائد هيئة اركان الجيش، قبل عدة اشهر اجتماعا تشاوريا واسعا لجميع الخبراء المختصين (٨٥ خبيرا) تطرقوا خلاله الى الاساليب الممكن اتخاذها ضد الانتفاضة. وكانت حصيلة هذا الاجتماع، حسب اقوال مصادر عليمة في وزارة «الامن»، انه استنفدت كل الوسائل!

هناك امر لافت آخر في هذه المقالة التحليلية يكمن في الاعتراف التالي، على لسان وزير «الامن» بعرفون ان الحركة التي تسير فيها السياسة التي جرى اتباعها في السنة الاخيرة مست بكل عائلة فلسطينية في الضفة والقطاع بجهة الاعتقال والقتل والطرد وهدم البيوت. ويعرفون ايضا ان قوة احتمال الفلسطينيين فاجأت اسرائيل. ان هذا الكلام هو اعتراف صريح بان اسرائيل تكبدت هزيمة في صراعها مع الانتفاضة.

ولا اهمية عن ذلك كونه يشير، بوضوح ما بعده وضوح، الى ان في صراع الارادات.. ارادة الشعب التي تجرح الانتفاضة وارادة جيش الاحتلال الساعي الى قمعها.. كان النصر المتمثل في استمرار الانتفاضة حليف ارادة الشعب العربي الفلسطيني المقاوم. لهذا قانون عصرنا ـ عصر الاستقلال والتحرر الوطني.

فهل يعتبر المسؤولون الاسرائيليون مما يصدر عن خبرائهم انفسهم من اعترافات بفشل كسر عزيمة شعب صمم على الظفر باستقلاله وحريته في اطار دولته الوطنية تحت احتلالهم؟

(«الاتحاد»)

● مع بداية السنة المالية الجديدة:

قضايا ومواقف تستلزم الرد المناسب

■ بقلم: د. أحمد سعد ■

● انها ليست «كذبة نيسان» التي الاول من نيسان بدأت السنة المالية الجديدة ١٩٨٩/١٩٩٠. ووفقا للخطة الاقتصادية الجديدة فانها ستكون سنة الانتقال من مرحلة الركود الاقتصادي الى بداية فترة النمو والنهوض الاقتصادي. هكذا تدعي وزارة المالية والمسؤولون من الاقتصاديين والساسة في اسرائيل. ولكن بين الادعاء والواقع بون شاسع ويكشف الواقع عن كثير من الترهات، التي ترافق مسار التطور الاقتصادي، والتي تطرح العديد من القضايا والاسئلة فيما يتعلق بآفاق السنة المالية ومضمون الاجراءات الحكومية المنتهجة ومنطلقاتها والتركيز على جوهر ومدلولات بعض هذه القضايا والاسئلة الرئيسية.

الميزانية العامة لما تحويه من احتمالات تغير وتأثر التضخم وخفضا في غير صالح الفئة الاقتصادية وانما انه مقابل ذلك الثقاب الاضافية وليس القدرة في الميزانية ستعمد الحكومة الى تقليص الفائق في بنود اخرى، وخاصة في ميزانيات الخدمات الشعبية العامة ومن اثرها انخفاض مستوى معيشة الجماهير الكادحة (زيادة ضرائب الدخل وسعر السلع الضرورية الاستهلاكية وغيرها).

[...]

■■ الميزانية وتسريع وتيرة النمو

■■ النمو والاستثمار والاجور

■■ النمو والداخل

■■ الانتفاضة والنمو:

[...]

استفحال البطالة في أم الفحم

● (٧٠٠ عاطل عن العمل في المدينة ● مئات العمال يقذفون يوميا الى سوق البطالة ● العمال يطالبون بتحويل ام الفحم الى مدينة تطوير «أ» ● يطالبون بتصنيع المدينة وتطويرها ●

● تقرير ـ عمر محاميد ●

● ام الفحم تختنق كيوم. هكذا كتب عنها احد الزائرين الاجانب في انطباعاته بعد زيارة قام بها الى ام الفحم، تلك المدينة التي ترتفع فوق قمة الجبل الشامخ بسكانها البالغ عددهم اكثر من (٢٥) الف نسمة.

وفي صباح كل يوم ما بين الساعة ...

[...]

شهداء الانتفاضة

● الشهيد عاطف عيسى جندية (١٥ عاما ـ في الشجاعية في غزة) ـ اصيب يوم ٢٩/٣/٨٩ بعيار ناري في الرأس ادى الى كسر الجمجمة وخروج الدماغ من الفتحة التي سببتها الرصاصة وقبل اصابته ضرب بوحشية، بعد ان رأس لطلقة اطارات مطاط مشتعلة في شارع ... وقد ضرب بعصا غليظة.

وعلم «رضوان» كانوا شهود عيان ان ملابسه كانت ملطخة بالطين والرمل. واضاف شهود عيان ان الجنود جروه على الارض والقوه على الاوساخ بعد اصابته بالرصاص.

وكان الشهيد يدرس في الصف الاول الثانوي في مدرسة ... وكان نشيطا في اطار القوى ...

● ثلاث «الاتحاد» الرسالة التالية:

● الى الاخت ... اتمنى لك الخير ...

[...]

● سعيد راضي الدنو ●

ناديا ولعبتها!

[...]

● امل غضبان/ عاروري ●

●●● ردود سريعة ●●●

[...]

من الصحافة العبرية

من زاوية سافي كيشت في «يديعوت احرونوت» ١٩٨٩/٣/٣١

اي جديد آخر؟

● منذ شهور عديدة والمكتبات ... عن رجال الاستخبارات (الشباك) والشرطة الذين يدخلون كصحفيين ... في مناطق الانتفاضة، والذي يحدث بعد ذلك ...

رفول من الشرطة

[...]

الحياة مستمرة

[...]

اختراعات

[...]

"الاتحاد" قبل ربع قرن

مواطنون يحرمهم الحكم العسكري من التصاريح

● حيفا – مكتب «الاتحاد» – هؤلاء المواطنون يستصرخون الرأي العام ليوقف الى جانبهم من اجل حقهم في الحياة وهم:
احمد عبد الكريم، شوكت حاج داوود، محمد عبد الكريم، واحمد عيسى من قرية عين السهلة. فالحاكم العسكري يمنع عنهم تصاريح العمل والسفر منذ عدة اشهر وبذلك يحرمهم من العمل.
ان افراد عائلات هؤلاء الاشخاص يعدون الاربعين شخصا، واذا ما خرق هؤلاء العمال أمر الحكم العسكري وذهبوا الى العمل بدون تصاريح فمأواهم السجن والغرامات الباهظة.
وكذلك يواصل الحاكم العسكري رفض اعطاء المواطن احمد حسين صالح من خربة البيار تصريحا للسفر.
مرة اخرى يستصرخ هؤلاء المواطنون الرأي العام واذا كانت لدى الحاكم العسكري تهم ضدهم فلماذا لا يقدمهم الى القضاء؟

● ● ●

«الاتحاد» تروع معلمة!

● الطيرة – لمراسلنا – عرورة منظر جريدة «الاتحاد» للمعلمة اليهودية في النادي النسائي الهستدروتي في القرية.
فحين احضرت احدى الطالبات جريدة «الاتحاد» الى الصف، اخذت هذه المعلمة تصرخ بها وتنكرها، وتظهر لها عيوب هذه الجريدة، ثم هددتها باعلام المدير!

● ● ●

لم يطرب البوليس!

● الطيرة – لمراسلنا – كانت بنات صغيرات تغنين الاناشيد والاغاني، حين كانت سيارة البوليس تجوب شوارع القرية، وفجأة اتجهت السيارة الى احد البيوت حيث كان ينبعث الصوت، وسأل الشرطي، ماذا، هل هنا عرس، ولمن؟
وعندما عرف ان بنات في عمر الطفولة تغني للحزب الشيوعي، انذرهن الالاولاد اباكن ان اسمع هذه الاغاني مرة أخرى!
من الطبيعي ان لا يطرب البوليس، ولكن لماذا يغضب؟!

● ● ●

المقالات التي تضمنها العدد

■ حكام اسرائيل وسياستهم يعمقون الهوة بين اسرائيل والبلاد العربية – بقلم توفيق طوبي.
■ ماهية السوق الاوروبية المشتركة – بقلم اميل توما.
■ اسبوعيات. كلمة سيمون – (جهينة)

(«الاتحاد» – ١٩٦٤/٤/١٠)

الامراض التي يصعب التمييز بينها او تمييز اسمائها!

■ الامراض التي يصعب التمييز بينها

● اذا حدث احيانا ان الامراض التالية من مسببات القلقة وانتى هي بحاجة الى معالجات القلقة، تؤدي الى مشاكل تبدو متشابهة ومثلا على ذلك:
١ – ان الطفل الذي يفقد وزنه بعد ... ليكون يعاني احدى المشاكل الآتية او منها كلها:
● سوء التغذية.
● التهاب جلدي (حاكي) بالاضافة الى سوء التغذية.
● سل متقدم.
● التهابات مزمنة في مجاري البول.
● مشكلة بالقلب.
● مشكلة بالكبد او الطحال.
● لوكيميا (سرطان الدم) او اي سرطان آخر.
٢ – اذا اصيب شخص متقدم في السن بقرح على الكاحل وكان هذا القرح مفتوحا ومنتشرا ... ذلك ناتجا عن:
● سوء الدورة الدموية بسبب الدوالي.
● مرض السكري.
● التهاب في العظم.

الامراض كان شائعا قبل التعرف على الباكتيريا والجراثيم والادوية المقاومة لها، والامراض المختلفة التي كانت دلالاتها متشابهة كارتفاع الحرارة او الم الخاصرة كانت تعطى الاسم نفسه.
الحقيقة ان معظم هذه الامراض المنزلية معروفة في الطب العلمي مع اختلاف في الاسماء.
لمعرفة الامراض التي تحتاج الى ادوية حديثة وماهية هذه الادوية يجب التأكد من اسم المرض المعروف لدى العامل الصحي.
وان لم تكن متأكدا من نوعية المرض – وخصوصا ان كان يبدو ذلك المرض خطرا – فجرب ان تحصل على المساعدة الطبية.

■ الاختلاط بين بعض الامراض التي تسبب الحمى

تعني الحمى ارتفاعا في درجة حرارة الجسم فوق المعدل.
تنتج الحمى عن حالات وامراض عدة وليس عن مرض واحد كما يعتقد البعض.

الحمى مع بعض الرضوض الصغيرة
التهاب الكبد الفيروسي (اليرقان او الصفيرة)

يفقد الشخص شهيته للطعام، يرفض الطعام والتدخين ويرغب في التقيؤ.

الحمى الرئوية (ربح المفاصل – حمى الروماتيزم)

(من مجلة «صوت البلاد»)

تدريس لغة الضاد في صوفيا.. احدى الدلالات الهامة في توطيد العلاقات البلغارية – العربية

● بقلم غيورغي ستيفانوف ●

● تولي بلغاريا علاقاتها مع البلدان العربية اهتماما بالغا على الدوام وهذا احد اسباب التطور المكثف للنشاط التعريبي في بلغاريا، ولدراسة اللغة والثقافة العربيتين في المراكز العلمية والتعليمية المختلفة في البلاد.
وهنالك في جامعة صوفيا «كليمنت اوحريدسكي» اختصاص «الادب العربي» الذي يدرس في مركز اللغات والثقافات الشرقية التابع لكلية الآداب الكلاسيكية والحديثة.
وبالاضافة الى اللغة العربية، يتعرف الطلاب خلال سنوات دراستهم الخمس على الادب العربي وتاريخ بلاد العرب وجغرافيتها والاقتصاد وتركيبة الدولة والاحزاب السياسية والاقتصادية والثقافية وغيرها وفي نهاية فترة الدراسة يتخصص الطلبة حسب رغباتهم في المواضيع التالية: علم اللغة وقواعدها، اصول الترجمة، علم الادب وعلم الاجتماع.

(كاتب المقال مدرس في اللغة العربية بمعهد «جمال عبد الناصر» للطلبة الاجانب – خاص بـ«الاتحاد» من وكالة «صوفيا برس»)

صندوق العجب

■■ مقصلة فرنسية بثلاثين الف دولار!

● شهدت مؤخرا قاعة «درووو» للمزاد في باريس عملية بيع غريبة الى حد ما، لقد عرضت مقصلة حقيقية تعود الى العهد الثاني للثورة الفرنسية التي جرت عام ١٧٨٩ وبعد مزاد حام كانت المقصلة من نصيب امرأة دفعت ثمن آلة القتل هذه ١٨٧٠٠٠ فرنك فرنسي (حوالي ثلاثين الف دولار)! ... ولم يعرف بعد كيف سيستفيد من خدمات آلة الرعب التي كانت تستخدم لقطع رؤوس المحكومين بالاعدام.

■■ إذا كان كلام ريغن من فضة، فسكوته من ذهب!

● لا شك ان رونالد ريغن خرج بثروة طائلة من البيت الابيض، ولكن للطمع حدود.. ... عن الخطاب «الريغاني» بعد ان وجدوا ان السعر «لا يحتمل».

■■ كل شيء إلا.. البدانة!

● تلقى موظف في مركز البريد والبرق والهاتف احدى اكبر المفاجآت في حياته عندما اعتبرته ادارته غير مؤهل للعمل مؤقتا، بسبب زيادة وزنه!! ... (٣٧ عاما) الذي يزن ١٦٠ كغم يطول فيها ... مهلة ستة اشهر لتحسين مظهره الخارجي!

■■ ليلى علوي.. شاعرة!

● فجأة.. اعلنت النجمة ليلى علوي انها تملك موهبة شعرية، ولها ديوان شعر ترددت طويلا في نشر قصائده، ولكن بعد ان ... لم يعد هناك مبرر للتردد!
واضافت الفنانة الشاعرة انها عثرت على الرسام الذي سوف يقوم برسم ديوانها، ... وسوف تزجي الحب في عروض دور النشر التي ... لنشر وتوزيع الديوان. قالت ليلى واحدة.. واحدة ورانا ايه!!

■■ ولائم تربوية!

● وكيل وزارة التربية والتعليم في مصر، رجل تربوي بحق! ... ٣٠٠ جنيه طبقا للاوراق الرسمية!
وعلى مائدة الغداء – يطرح الوكيل كافة المشاكل التربوية. وآخر هذه الولائم كانت بعد اجتماعه بتربية منطقة غرب القاهرة، وتم خصم المبلغ المذكور «علاوة» من ميزانية احدى المدارس!
وهكذا اصبح شعار الوكيل «مزيد من المشاكل التربوية يعني مزيدا من الولائم»!

من زاويتي..

■ محمد بكري ■

شهداء

● لم اجد شهيدا من شهداء سنة ٤٨ من بين اولئك الذين ارادوا تحرير عكا بطريقة مشتركة لشكله بعد ان ... من اجل الوطن – او – على الاقل – قضى سنوات شبابه في سجون هذا الوطن من اجل هذا الوطن.
حدث ان زرت عكا يوم الجمعة الماضي، برفقة الدكتور محمد حسن بكري – عمي، ...
... شهيد الوطن محمد حسن بكري توفي سنة ١٩٤٨.
قرأنا الفاتحة وخرجنا صامتين بلا اي شيء كبير.

□ طيور بترولية ! □

● أليس بيركنز، احد خبراء مشروع انقاذ الطيور الدولي يظف اوزة بليت ولطخت بالبترول، في مركز انقاذ الطيور في فالديز (الاسكا). يذكر ان آلاف الكائنات البحرية نفقت مؤخرا من جراء تلوث مياه الاسكا بالنفايات البترولية السامة.
(صورة – من عرض.فما)

قصة «بيتون» تفتتح مهرجان مونتريال السينمائي الدولي الثالث عشر

● مونتريال – نوفوستي – اعلنت ادارة مهرجان مونتريال للافلام العالمي ان هذا المهرجان السينمائي سيفتتح هذه السنة المرة الـ (١٣) في ٢٤ آب، آب بعرض فيلم «بيتون». صناعة يطله وهو انتاج مشترك بين كندا والصين وفرنسا.
ويروي الفيلم قصة حياة الجراح الكندي نورمان بيتون الذي اصبح بطلا قوميا في الصين في عهد ماو تسي تونغ لانه قدم مساعدة طبية كبيرة ابان مسيرة الآلاف ميلا التي قادها الزعيم الصيني. وقدم بيتون مساعدته ايضا ابان الحرب الاهلية الاسبانية.
ويقوم الممثل الكندي دونالد سذرلاند بدور الجراح الى جانب الممثلة البريطانية هيلين ميرين وزميلها الفرنسية ...
وستقام على هامش المهرجان ندوة حول الفيلم والتلفزيون في امريكا الشمالية عنوانها «اوروبا» وكذلك الفيلم والتلفزيون في عصر التبادل الحر. واستنادا الى ادارة المهرجان فان الندوة ستعمل على بحث انعكاسات اتفاق التبادل الحر الكندي الامريكي (اصبح ساريا في الاول من كانون الثاني الماضي) والسوق الاوروبية الواحدة (ابتداء من العام ١٩٩٣) على الصناعة السينمائية.

عيدار

● كلمات: غازي ابو بكر ●

موال عتابا:
شو خطرة إسمكا العتيقة الغور
ع مين يا تلي جاي بكرة الغور
يلا قبل ما الدنيا تغشي تدور
نكيد العزول تفرح الاحباب

● ● ●

يلا تحركي يا عيدار
شقوق كتير ورعب كتير

أمس ما تهدّ الدار
وعيب دايرّ ما يندار

بذكو نطلع من الهتة
بحكا يلي اللي حبيت

أعطونا ع البله بيت
وبيولها أنا ليل نهار
يلا تحركي يا عيدار

جاي يا مهندس فحص
وحقوق العربي تلمس
وين الرحمة يا غفار

ويقول انه بيهتم
قال عنده نفقة دم
يلا تحركي يا عيدار

حاجي يا روحي علينا تقل
وبابتسمة الحلوة تآمل

زيه أنو كان بيسوكان
بيكروف أكثر لكان

بعض غوالي ع شو صيتي
ويكى البيت اللي بيحنق

لما نغني في شهر كان
شوية عتيقة وكوم حجار
يلا تحركي يا عيدار!

(عكا القديمة)

على الشاشة الصغيرة

الاثنين – ١٩٨٩/٤/١٠

١٨,٣٠ – موجز الأخبار (بالعبرية)
١٨,٣٢ – البرنامج الرياضي «الرياضة في اسبوع»
١٩,٣٠ – نشرة الاخبار (بالعربية)
٢٠,٠٠ – موجز الاخبار (بالعبرية)
٢٠,٠٢ – برنامج مسابقات على من تقديم الكوميديان دودو طوباز
٢٠,٣٠ – برنامج وثائقي عن وسائل النقل والقيادة الصحيحة
٢١,٠٠ – نشرة الاخبار (بالعبرية)
٢١,٢٥ – المسلسل البريطاني الكوميدي «نعم سيدي رئيس الحكومة»
٢٢,٠٥ – البرنامج المحلي «هنا الوالده»
٢٢,٥٥ – المسلسل الامريكي «هاملو ال ابيه»
٢٣,٤٥ – الاخبار الليلية والملحق الرياضي «نصف زاوية»

كلمات متقاطعة

● ● ● لغز رقم (٢٧٦) ● ● ●

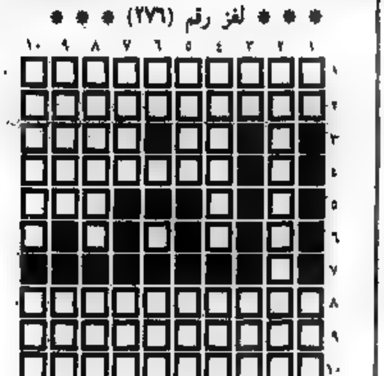

● اعداد: امنة عبد المجيد خضر دراوشة ●

أفقي:
١ – رئيس تحرير مجلة «الغد»
٢ – ممثل مصري
٣ – عاصق – انانة (معكوسة)
٤ – تدخل + شؤون
٥ – أحرف علة
٦ – .....
٧ – .....
٨ – رئيس تحرير مجلة «الدرب» + حرف جر
٩ – ممثل مصري راحل
١٠ – ألزم + سجن + اداة استفهام

عمودي:
١ – سياد – قلقا (بالعامية)
٢ – طين + قرية عربية (غير مرتبة) + خامر
٣ – يجري في العروق – طهارة (معكوسة)
٤ – دولة اوروبية – حرف مكرر
٥ – رديف – اشتياقه (معكوسة)
٦ – يلم (معكوسة ومبعثرة) – اخمس
٧ – حرف مكرر – جيد
٨ – نرجات – ظهر
٩ – ساندوا – يلتمس
١٠ – المسجون – غاصبا

● ● ● حل لغز رقم (٢٧٥) ● ● ●

أفقي:
١ – براغ – فتحي
٢ – طبل – نطل
٣ – قيرور
٤ – جل – اخ
٥ – مجوب – منزل
٦ – ما – ي ي
٧ – تركيا
٨ – رث – طيم – لع
٩ – شمرخ – هجير

عمودي:
١ – بطل – عرش
٢ – رب – لم – ثم
٣ – الفجوات
٤ – رطوخ
٥ – فرك – ذكي
٦ – يا
٧ – تزاوب
٨ – حل – طري – لي
٩ – تلي – فجر

تعزية

تتقدم باحر التعازي الى الاستاذ سميع خطيب والعائلة في عبد الكريم بوفاة الوالدة

«أم سليم»

تغمدها الله برحمته واسكنها فسيح جناته والهم ذويها الصبر والسلوان.

لجنة الآباء في المدرسة | المدير والهيئة التدريسية والعاملون في المدرسة العربية الشاملة – عكا

■ تعزية ■

الى حزبنا الشيوعي والى الفقيد في ام الفحم والطيرة، نتقدم باحر التعازي بوفاة القائد الشيوعي

محمد علي محاميد

ستظل الى الابد ذكراك الطيبة ومنقلبة بمواصلة السير على طريقك النضالي.

اعضاء الحزب والشبيبة والجبهة – كفر قرع

اعلان حصر ارث

قدمت الينا مضبطة موقعة من مختار قرية ابطن، تتضمن وفاة المرحومة مريهان صالح حرزالي عن والدي صالح ... طالب اعلان ٧ ايام.
على المعترض مراجعة المحكمة الشرعية في حيفا خلال عشرة ايام من تاريخ النشر.
محكمة حيفا الشرعية

اللجنة المحلية للتنظيم والبناء – الجليل المركزي – الاسوار – السوق البلدي – عكا

قانون التنظيم والبناء لسنة ١٩٦٥ – مجال تنظيم على – الجليل المركزي – عكا

نعلن بهذا حسب المادة ١٤٩ من قانون التنظيم والبناء – الجليل المركزي – عكا انه قدم طلب لاعطاء تسهيل في ملف رقم ٣ – ٣٩٨/٨٨ بواسطة السيد صالح علي ناصور من قرية شعب بقرار ١٩٦٩ قسيمة ٢٥
ماهية التسهيل: بناء طابق رابع في مكان مسموح فيه بناء ثلاث طوابق فقط.
هذا التسهيل حسب قرار اللجنة المحلية – منطقة الشمال.
كل معني يستطيع تقديم اعتراضه خلال ١٤ يوما من تاريخ نشر هذا الاعلان في مكتب اللجنة الاسوار، السوق البلدي – عكا مقابل الاخلاقية.

باحترام: موشيه شيلح – رئيس اللجنة

بلدية الناصرة

اعلان عن وظيفة شاغرة

بموجب البند (٣) من انظمة البلديات (اعلان البول موظفين) لسنة ١٩٧٩، تعلن بلدية الناصرة عن الوظيفة الشاغرة التالية:

اعلان رقم ٣/م/٨٩

١) الوظيفة: عامل/ة اجتماعي/ة في مدرسة مفتاح.
٢) نسبة الوظيفة: نصف وظيفة.
٣) المؤهلات والكفاءات: ان يكون/تكون حاصل/ة على شهادة ب.ا في العمل الاجتماعي.
تقدم الطلبات على نماذج خاصة يمكن الحصول عليها من قسم الادارة في البلدية مرفقة بنسخ من الشهادات والتوصيات التي تؤهل لاشغال الوظيفة.
الموعد الاخير لتسليم الطلبات هو الساعة ١٢,٠٠ من ظهر يوم الخميس ١٩٨٩/٤/٢٠.
ملاحظة: كما يعلن قسم الشغل والرفاه التابع للبلدية عن حاجته لعامل/ة اجتماعي/ة لاشغال وظيفة شاغرة اخرى بشكل مؤقت.

توفيق زياد
رئيس بلدية الناصرة

اعلان حصر ارث

المحكمة الكنائسية للروم الارثوذكس في عكا

وردتنا مضبطة موقعة من قدس الايكونوموس عساف خوري وبعض الوجهاء من ابناء طائفتنا في ابو سنان تشعر بوفاة المرحوم سعيد اسكندر عطل من قرية ابو سنان بتاريخ ١٩٨٠/٨/١ وانحصار ارثه الشرعي والقانوني بزوجته لبيبة سليم عطل وبأولاده وهم: جورج والياس واسكندر ومثيل وفرحة وعطاف وسامية لا غير.
كذلك وردنا انسحاب من التركة موقع من جورج والياس واسكندر ومثيل وفرحة وعطاف وسامية يتنازلون فيها لصالحهم من التركة.
على المعترض مراجعة هذه المحكمة خلال ١٥ يوما من تاريخ النشر.

رئيس المحكمة – الارشمندريت كيرياكوس

الاعتداء على الحرم الشريف

● رجال الشرطة الاسرائيلية يطردون منطقة الحرم الشريف في القدس المحتلة بالغاز المسيل للدموع يوم الجمعة الاخير، اول ايام شهر رمضان المبارك (صورة من وص...)

.. والانتفاضة ستنتصر !

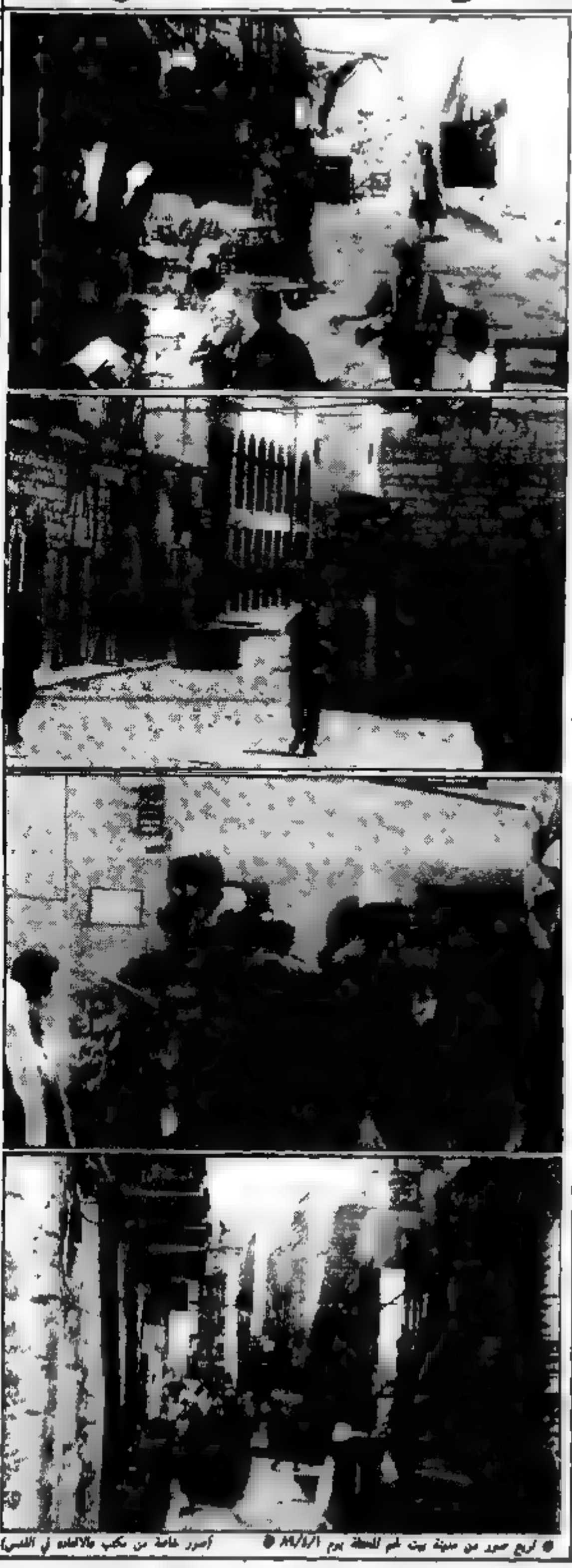

● اربع صور من مدينة بيت لحم المحتلة يوم ١٩٨٨/٤/٦ (صور خاصة من مكتب «الاتحاد» في القدس)

استعدادات واسعة لافتتاح مؤتمر منطقة عكا التاسع للشبيبة الشيوعية (٢١ و ٤/٢٢)

● عكا - من مكتب «الاتحاد» - تجري في قرية جديدة الاستعدادات والتحضيرات الواسعة لاستقبال الجماهير التي ستتقاطر اليها في يوم ٤/٢١ لحضور افتتاح مؤتمر منطقة عكا التاسع للشبيبة الشيوعية والتي ستسبقه مسيرة مشاعل وستنتهي المسيرة بمهرجان خطابي وفني.

وفي نهاية الاسبوع الثالث، عقد فرعا الحزب والجبهة اجتماعا لبحث الاستعدادات لافتتاح المؤتمر والعمل على انجاحه.

واعربت ادارة مجلس جديدة المحلي ورئيس المجلس السيد عفيف كمال، عن ترحيبها بانعقاد افتتاح المؤتمر في قرية جديدة العريقة بنضالها التقدمي، فذلك شرف كبير للقرية ان تستضيف الجماهير الى ... صيحة الشعب ضد الظلم والقمع.

واعربت الهيئات الشعبية في القرية عن استعدادها للمشاركة في افتتاح المؤتمر ودعت جماهير القرية الى المشاركة الفعالة في الافتتاح.

واما فرع الشبيبة الشيوعية في القرية فيقوم بنشاطات مكثفة على شرف المؤتمر، حيث تحول نادي الحزب الشيوعي في القرية الى خلية عمل يومي حيث يجري التداول في كيفية تحويل الافتتاح الى مظاهرة جبارة. من جهة اخرى ينشط فرع الشبيبة الشعب الى المؤتمر ... حيث حقق زيادة هامة في ... مجلة ... العصرية ويقوم ... النشاطات السياسية والثقافية باستمرار.

من جهة اخرى تجري التحضيرات في فروع المنطقة لانجاح افتتاح المؤتمر واعماله، حيث تعقد الاجتماعات لانتخاب المندوبين ومناقشة بيان لجنة المنطقة.

وفي قطاع الشاغور سيقام مهرجان ... الرياضية في مجد الكروم في التاسع عشر من الشهر الحالي.

ويشهد قطاع كفر ياسيف نشاطات واسعة تحضيرا للمؤتمر وقد حقق ... بارزة في توزيع ... وزيادة ... العصرية.

على خلفية اقتراح «الجبهة» وحزب «راتس»:

مجلس «نعمات» يناشد المسؤولين المصادقة على ميثاق المرأة لحمايتها من جميع اشكال التمييز

● كيبوتس شفاييم - لمراسل خاص - اقر مجلس «نعمات» القطري في جلسته الاخيرة اقتراح كتلتي «الجبهة» و«راتس» مناشدة المسؤولين الاعتراف بميثاق المرأة الذي اصدرته الامم المتحدة عام ١٩٧٥ والمصادقة عليه وتطبيقه على ارض الواقع لحماية المرأة من جميع اشكال التمييز الممارس ضدها والمطالبة بابطال جميع القوانين التي تمس بوضع المرأة في اسرائيل.

وكان مجلس «نعمات» عقد جلسته الاخيرة في كيبوتس شفاييم وكان موضوع البحث وضع ومكانة المرأة بين القانون والتطبيق، وبحثت العضوات وضع ومكانة المرأة على ضوء تعاظم التعصب وتسلط الاحزاب الدينية على مؤسسات الدولة وفرض هيمنتها على المجتمع الاسرائيلي وما ينعكس ذلك من اضرار تلحق بحقوق المرأة الاساسية.

وناقش المجلس عدة امور هامة في مقدمتها فصل الدين عن الدولة والاعتراف بشرعية الزواج دون تحديد من الناحية القومية او الدينية او الدين وسن قانون الزواج المدني في اسرائيل الى جانب الزواج الديني.

واقر المجلس ضرورة تطبيق القانون الذي يسمح للامهات العاملات بحضانة ورعاية اولادهن وتطبيق البند الاجتماعي الخاص بالقانون وقف العمل.

وشاركت عضوات «الجبهة» ... وتغريد شبيطة وتسيبورا شلروني وسميرة خوري في النقاش، وقد ترأست نجية عطالله احدى جلسات المجلس، وطالبت عضوات «الجبهة» بتجنيد «نعمات» من اجل اجراء المفاوضات بين ... وحكومة اسرائيل والضغط على الحكومة لاعادة فتح المؤسسات التعليمية في دولة فلسطين المحتلة.

كما طرحت الجبهة قضية روضات وحضانات الاطفال والاحرار اللاجئة وفئات واسعة من المواطنين العرب في اسرائيل جراء انتشار «التعليم الاسود».

وطالبت سكرتيرة «نعمات» ... ماشا لوبالسكي، في كلمتها حكومة اسرائيل بالعمل على طرح المبادرات الكفيلة باحلال السلام في المنطقة، وكانت موجهة كلامها الى عضوات المجلس ... يوجد بيننا اي خلاف حول ضرورة جلوس الاسرائيليين مع الفلسطينيين واجراء الحوار من اجل التوصل الى تسوية سلمية ولا توجد اي واحدة هنا يمكنها القول ان السلام لا يهمها، والله علينا العمل لدعم عملية السلام.

وقد احدثت كلمات ... وبعض كلمات الاعتراض على تصريحات لوبالسكي بينما ضجت القاعة بالتصفيق ترحيبا بهذه التصريحات.

في الجلسة الاولى لمجلس بيت جن المحلي

رئيس المجلس ونائبه يتبرعان بثلثي معاشيهما لصندوق خيري خاص

● عكا - من مكتب «الاتحاد» - أعلن المعلم يوسف نبلان، رئيس مجلس بيت جن المحلي ونائبه السيد فارس سويد عن تبرعهما بثلثي معاشيهما شهريا لصندوق خيري خاص لتطوير القرية، وذلك في نهاية الجلسة المطولة التي افتتح بها المجلس المحلي دورته الجديدة والتي عقدت في اواخر الاسبوع الفائت. وحضرها اعضاء المجلس المنتخبون جميعهم ولفيف من الاهالي والعاملين في المجلس، وتم فيها توزيع المسؤوليات واقرار العديد من القرارات العملية.

افتتح الجلسة المعلم يوسف نبلان رئيس المجلس المحلي بتهنئة الاعضاء المنتخبين داعيهم العمل المشترك من اجل المصلحة العامة والى قلب ... شامل.

وبعد ذلك تم تقسيم صلاحيات الرئيس بين مرشحي التحالف التعاوني المهاني. ... الى المعلم سعيد ... صلاحيات التطوير ... وتحويل ... صلاحية ... بالاضافة ... بصلاحيات المعارف والثقافة.

وتم انتخاب السيد فارس سويد نائبا متفرغا للرئيس وانتخب ... السيد ... نائبا متفرغا ... وانتخب السيد امين نبلان والمعلم سعيد ... نائبين للرئيس بدون راتب.

وتم تشكيل لجان للمجلس المحلي بحيث توخى ان ... من عشرات ... الشعبية من مختلف الاتجاهات.

وعند نهاية التشكيل صودق على العديد من الميزانيات.

وتجدر الاشارة الى الجو الاخوي والودي الذي ساد الجلسة.

«ابو اياد» يعرب عن اسفه لازدواجية لهجة

● تتمة من صفحة ١ ● زيارة شمير عن تأييد لاقتراح رئيس الوزراء ... الاراضي المحتلة ... دولة فلسطينية مستقلة.

... عدم الاعتماد على حكم ذاتي اداري ... للتوصل الى حكم ... والنقاط العربية وقطاع غزة المحتلين.

وذكر ابو اياد انه حدث بالفعل سنة ١٩٦٨ وبعد سنة اشهر من حرب حزيران ١٩٦٧ بين اسرائيل والعرب ان اقترح رئيس الوزراء الاسرائيلي ...

... تسبب لها من ... لا تتخذ الولايات المتحدة موقفا ... عملية السلام ... الفرصة ... التحرير الفلسطينية ... التي لا تقابلها اسرائيل سوى ... في الاداري.

الالوف من ام الفحم وخارجها تودع القائد

● تتمة من صفحة ١ ● ابن الشعب الوطني الكادح، ورفيقنا ... القائد الشيوعي البارز عضو اللجنة المركزية لحزبنا الشيوعي ... البارز في الجبهة الديمقراطية للسلام والمساواة عضو سكرتارية لجنة منطقة ام الفحم وسكرتير فرع مدينة ام الفحم ...

الفلسطينية بجانب دولة اسرائيل ... الرفاق ... الوطني الفلسطيني برنامج السلام ... ذلك سبيلا السلام والتعاون ... الشعبين.

... جماهير ام الفحم ...

طبيب التشريح الاسكتلندي ينفي ان

● تتمة من صفحة ١ ● التشريح ... بناء على طلب المحامية ... لانغر، موكلة عائلة الشاب الفلسطيني، واعتمادا على قرار المحكمة العليا بهذا الخصوص.

وقد ... الاب ... زورا الى بروفيسور باوندر، الذي عاد الى بلاده ... وبعث ... الاعتداء على الصحف ...

وجاء في بيان المحامية لانغر ان بروفيسور باوندر، الذي حضر التشريح ... ابو كبير ... الزمن بحسابها ... الاسبوع الجاري، ولكن ... لم يجزم ... معهد التشريح في ابو كبير ... تصريحات الى بروفيسور باوندر ... نتائج تقرير المعهد بعد الفحص الاول الذي اجراه الخبراء.

وتابع البيان ان بروفيسور باوندر توصل الى نتائج تختلف كليا عن نتائج معهد ابو كبير في الامور الرئيسية ... الاطفال ... لن ينتظر.

وسائل الاعلام التقرير النهائي لبروفيسور باوندر.

وذكر البيان ان عائلة ... امكانية التوجه الى القضاء للاستئناف على نتائج تحقيق الشرطة في اسباب موت ...

وذكرت صحيفة «هآرتس» في عددها امس الاحد انه منذ بدء الانتفاضة فتح ٢٨٠ ملفا حول حوادث موت في المناطق المحتلة تورطت فيها جنود الجيش الاسرائيلي، واضافت الصحيفة ان ... احيلت الى النيابة العسكرية وتم ... ١٠٢ ملف بينما ... ملف واحد الى ... العسكري ... اربعة ملفات الى ... لا تزال ... النيابة العسكرية.

... وطنية يرصد ريعها لدعم الانتفاضة

يبادر ... الطلاب العرب في «التخنيون» في حيفا ...

[illegible]

... المؤتمر التاسع لمنطقة عكا:

... نشاطات للشبيبة الشيوعية في قرية البعنة

[illegible]

● اجمل باقة ورد ●

الى ابنة عمي ... وخطيبها ... بمناسبة الخطوبة ... الفرحة ...

(...)

للبيع

اوبل ١٠٠ ١٩٧٣، برخص جيد، جهة ... (٠٤/٩٣٨٦٠)

قانون التنظيم والبناء لسنة ١٩٦٥

لواء ... - الرملة

اعلان بخصوص ايداع تغيير خارطة ...

... المنطقة الرملة ... بلوكات ٤٣٣٩، ٤٣٣٨ ...

مؤتمر منطقة عكا:

لقاء بين اشبال الشبيبة الشيوعية في عكا وكفر ياسيف وابو سنان

● كفر ياسيف - من مكتب «الاتحاد» - على شرف المؤتمر التاسع لمنطقة عكا للشبيبة الشيوعية في منطقة عكا جرى يوم الجمعة الماضي ... لقاء بين فرعي عكا والموحد كفر ياسيف ابو سنان لاشبال الكادحين.

وقد تم اللقاء ... حيث ... وادي القرن ... ولقد نظم المنظمون العديد من الالعاب شارك فيها عشرات الاشبال وسار الاشبال ... على الاقدام في رحلة ... جمعوا ... ويحملون ... الى الامام في طريق حب الوطن والتعرف على معالمه.

رياضة

تعادل في استراليا يكفي المنتخب الاسرائيلي للانتقال الى المرحلة القادمة

● سجل منتخب اسرائيل بكرة القدم التعادل، فجر امس الاحد في مباراته الخارجية امام منتخب نيوزلندا (٢:٢) في المباراة التي جمعت بينهما ضمن تصفيات كأس العالم للمجموعة الاوقيانية.

ولم ترتفع المباراة الى مستوى اداء جيد البداية كانت لصالح المحليين ... روني روزنطال سجل هدف السبق في الدقيقة ١٧ ولم يدم التفوق اكثر من ثلاث دقائق اذ سجل رايت هدف التعادل. وفي الدقيقة (٣٥) سجل ... الهدف الثاني لنيوزلندا ومرة اخرى سجل التعادل بعد ثلاث دقائق من ... كلينغر.

في الشوط الثاني ضغط المضيفون على مرمى المنتخب الاسرائيلي وابعد ... كوهن كرة على خط المرمى وقدم الحارس غنزبورغ اداء جيدا، ثم عادت الكفة ورجحت لصالح اسرائيل مع دخول ايلي اوحانا الى ارض الملعب في الدقيقة (٧٠) وسنحت فرص رائعة له ولروزنطال وتكفا وسيناي لتسجيل هدف الحسم لكنهم لم يفلحوا في استغلالها.

لعب المنتخب الاسرائيلي بالتركيب التالي: بوني غنزبورغ في حراسة ... كوهن، ... سيناي، ابراهام داهن، نير كلينغر، ايلي اوحانا، شالوم تكفا، روني روزنطال.

وادت هذه النتيجة الى احتلال المنتخب الاسرائيلي صدارة المجموعة برصيد اربع نقاط يليه المنتخب الاسترالي برصيد ثلاث نقاط ويلتقي المنتخبان صبيحة الاحد القادم في مباراة اخيرة تجمع بينهم. ويحتاج المنتخب الاسرائيلي الى نقطة واحدة لضمان انتقاله الى المرحلة الثانية من التصفيات ليلعب مباراتين فاصلتين ستقامان امام احد المنتخبات الثلاثة: كولومبيا، بوراغواي، اوكوادور تقرر نتيجتهاف في هوية الفريق الفائز ببطاقة الارتقاء الى تصفيات روما ١٩٩٠. اما المنتخب الاسترالي فيحتاج الى فوز، لا اقل.

● برنامج مباريات الكأس في مرحلة النصف النهائي ●

● اجريت امس في استوديو «صوت اسرائيل» بالعبرية، قرعة مباريات الثمن النهائي للفوز بكأس الدولة باشتراك ١٦ فريقا (١٣ فريقا من الدرجة الممتازة وفريق من القطرية وفريقان من الدرجة الاولى). واسفرت نتائج القرعة عن برنامج المباريات التالي:

شمشون تل ابيب - مكابي تل ابيب
هبوعيل بيتح تكفا - هبوعيل كفار سابا
هبوعيل تل ابيب - بيتار القدس
هبوعيل بئر السبع - هبوعيل رمات غان
هبوعيل طبريا - مكابي ناتانيا
بني يهودا - هبوعيل حولون
هبوعيل بيسان - مكابي حيفا
شمكون عزراع - بيتار تل ابيب

وستجري المباريات في جولتين: ذهاب واياب. وتجري مباريات الذهاب في الثالث من الشهر القادم بينما تجري جولة الاياب في السادس عشر منه. ويصعد الى مرحلة الربع النهائي الفريق الذي حصل على اكبر عدد من النقاط في المباراتين وفي حالة تساوي النقاط يحسم فرق الاهداف وفي حالة تساوي فارق الاهداف يصعد الى المرحلة القادمة الفريق الذي سجل اهدافا اكثر في مباراته الخارجية واذا تساوت الاهداف تمدد المباراة الثانية بنصف ساعة واذا بقيت النتيجة على حالها تحتسب ضربات جزاء ترجيحية.

■ الدوري الايطالي

● الانتر استفاد من تعب ميلانو ونابولي ●

استفاد انترناسيونالي من التعب الذي حل بميلانو ونابولي المشاركين في المسابقات الاوروبية فابتعد في صدارة بطولة ايطاليا بفارق سبع نقاط امام نابولي (منافسه المباشر)، وهكذا فان البطولة ستخلو من الاثارة تماما في الاسابيع العشرة المقبلة لان فوز الانتر باللقب صار مسألة وقت لا اكثر.

ففي الاسبوع الرابع والعشرين امس الاحد فاز الانتر على مضيفه ... ٢/١، سجل للفائز بيانكي (١٢) وبيرتي (٥٠) وللخاسر ... (٧٦). اما ميلانو ...

... التساوي برايز (٦٥). كما تعادل كومو مع فيرونا ١/١ سجل للاول الطريبتزي (٣٢) وللثاني الارجنتيني ... (٧٥).

وتظهر قمة اللائحة كالتالي:

١)	الانتر	٤٢
٢)	نابولي	٣٥
٣)	سمبدوريا	٣١
٤)	ميلانو	٣١
٥)	يوفنتوس	٢٨

الاتحاد
جريدة يومية

عقب جلسة الحكومة، امس:

بارليف: اغلاق الحرم الشريف امام المصلين اجراء محتمل !!

● وبحثيفه تعقيبا على احداث يوم الجمعة الاخير: الحكومة تدرس عددا من الاجراءات ●

● حيفا - مكتب «الاتحاد» - ذكرت اذاعة الجيش (الشالي تساهل) في برنامجها الاخباري مساء امس ان الحكومة لم تتطرق في جلستها الاسبوعية صباح امس الاحد التي ادارها القائم باعمال رئيس الحكومة شمعون بيرس، الى بحث مواضيع سياسية.

واضافت الاذاعة ان وزير الامن يتسحاق رابين رد على استفسار وجهه يتسحاق موداعي فيما اذا اتخذت سلطات الاحتلال اجراءات خاصة تحضيرا لاجراء الانتخابات في المناطق المحتلة وقال رابين انه لن تتخذ اية اجراءات طالما لم تتبن الحكومة الاسرائيلية مشروع اجراء الانتخابات.

واستمعت الحكومة الى تقرير ارباتي والامن عن الاحداث التي وقعت الجمعة الماضي، في باحة الحرم الشريف في القدس المحتلة، وطالب الوزير اريئيل شارون زعيم حزب الليكود بانزال اشد العقوبات بحق راشقي الحجارة معتبرا استعمال الحجارة بمثابة استعمال سلاحها، واقترح شارون تعزيز قوات الشرطة في القدس المحتلة وتزويد المستوطنين ومساعديهم بالسلاح.

واعتبر وزير الشرطة حاييم بارليف ما وقع في باحة الحرم عملية شاذة وانه لا يمكن الحديث عن ظاهرة منظمة.

وقال بارليف في حديث الى الصحفيين ان الحكومة تدرس عددا من الاجراءات التي يمكن ان تقوم بها لمنع تكرار مثل هذه الحوادث وان امكانية منع دخول المواطنين (سكان المناطق المحتلة) الى الحرم الشريف او اغلاقه، واردة في الحسبان.

وفي تلخيصه النقاش قال شمعون بيرس ان الحكومة تنظر بخطورة الى اطلاق النار بالمصلين في حائط المبكى وتخول قوات الامن صلاحية اتخاذ الاجراءات الكفيلة بمنع وقوع احداث كهذه في المستقبل.

وفي حديث مع اذاعة الجيش قال بارليف ان الشرطة ستتخذ الاجراءات الكفيلة بعدم تكرار ما حدث الجمعة الماضي وأكد مجددا ان اجراء اغلاق مطلقا للحرم الشريف امام المصلين وارد.

واضاف بارليف ان الشرطة لم تقرر بعد نوعية الاجراءات التي ستتخذها هذا الاسبوع.

سيارة جيب جديدة لمواجهة الانتفاضة..

● الناصرة - من مكتب «الاتحاد» - تم الكشف، في نهاية الاسبوع، عن سيارة جيب عسكرية جديدة تصنع في لستيرت حيليت والتي على وسائل دفاعية خاصة لمواجهة الانتفاضة.

وقد نشرت الصحيفة المحلية «كول هعيمق فهجليل» «ملحق يديعوت احرونوت» صورة السيارة ومواصفاتها فذكرت ان شبابيكها مصنوعة من مادة بلاستيكية قوية حصينة في وجه الحجارة والنار، والاطارات مصنوعة من مادة مقاومة للمسامير والمسامير وفي الحزام توجد شبكة تبريد خاصة. وفي مقدمة السيارة جهاز لازاحة الحجارة عن الشارع، وشبكات من الحديد تطوق السيارة من الامام والخلف.

وستصدر الكمية الاولى من هذه السيارات قريبا جدا. وحسب الصحيفة فان المصنع يبحث عن اسواق في الخارج ايضا لنقل هذه «التجربة» الى الخارج.

هذا ويشير اخراج السيارة الى قناعة المسؤولين في الحكومة الاسرائيلية بان الانتفاضة مستمرة ولن تتوقف.

اعتقال شابين اخرين من عرابة

● عرابة - لمراسلنا - قامت شرطة مسجاف مساء يوم امس الاول السبت بحملة اعتقالات جديدة في قرية عرابة حيث اعتقلت كلا من الشاب رابق سليم خوري والشابة سلمية قاسم نعامنة.

وتأتي هذه الاعتقالات انتقاما من اهالي عرابة لاجتماعهم للمسيرات الجماهيرية والمظاهرة الناجحة في الذكرى الثالثة عشرة ليوم الارض الخالد في دير حنا.

ويطالب اهالي عرابة بوقف عمليات الاعتقال الانتقامية واطلاق سراح جميع المعتقلين.

هذا ولا يزال رهن الاعتقال سبعة مواطنين من عرابة تم اعتقالهم خلال الاسبوع الماضي.

مستخدمو الادارة والصيانة في المستشفيات الحكومية يتخذون اجراءات نضالية

● حيفا - مكتب «الاتحاد» - بدأ مستخدمو الادارة والصيانة في جميع المستشفيات الحكومية امس الاحد تشويش العمل في المستشفيات نتيجة فشل المفاوضات مع وزارة المالية لمساواتهم مع زملائهم في مستشفيات مؤسسة «صندوق المرضى».

ويذكر رئيس لجنة مستخدمي الادارة في المستشفيات الحكومية موشيه القوش ان الفرق في الاجور بينهم وبين مستخدمي «صندوق المرضى» يصل الى حوالي ٥٠٪ وردا على قرار وزير المالية اقامة لجنة متابعة تفحص وضعهم وقال القوش انه لا حاجة لمثل هذه اللجان لانه اقيم مثلها في الماضي وليس المطلوب سوى تطبيق القرار السابق بمساواتهم.

وكخطوة اولى قرر المستخدمون عدم احضار المستشفيات الحكومية لاستقبال عيد الفصح الذي يحل هذا الشهر كما قرروا عدم المساعدة في الاتفاق الذي تم التوقيع عليه مع الاطباء لتقليص الدور على العمليات.

هذا ومن المقرر ان يجتمع المستخدمون غدا الثلاثاء لتقرير الخطوات القادمة لتصعيد كفاحهم.

وزارتا المالية والداخلية تقرران رفع ضريبة الاملاك «الارنونا» بنسبة ٢٠٪ - ٣٥٪

● حيفا - مكتب «الاتحاد» - وقع وزيرا المالية والداخلية مؤخرا، على امر يمنع السلطات المحلية رفع ضريبة الاملاك «الارنونا» بنسب تتراوح بين ٢٠٪ الى ٣٥٪.

وتقرر رفع نسبة الضريبة حتى ٣٥٪ في المدن والبلدات التالية: بات يام وتلسطيم وعرتسليا وحولون ونهريا وكفار شمرياهو ونتانيا وريشيون تكفا ورمات غان ونل ابيب.

وفي عدة بلدات ومدن تقرر رفعها بنسبة لا تتعدى ٢٥٪ اما بقية القرى والمدن فسمح لها برفع النسبة حتى ٢٠٪.

وتقرر كذلك رفع الضريبة على المصانع بنسب اقل من ذلك.

وصول وزير الدفاع الالماني الغربي الى اسرائيل

● حيفا - مكتب «الاتحاد» - وصل وزير الدفاع الالماني الغربي، روبرت شولز، امس الاحد الى اسرائيل في زيارة تستمر اربعة ايام بناء على دعوة من نظيره الاسرائيلي يتسحاق رابين.

وحسب وزارة الدفاع الالمانية الغربية فان شولز يريد عبر هذه الزيارة التشديد على توعية العلاقات بين البلدين كما بين وزيري الدفاع.

ويتضمن برنامج هذه الزيارة اجتماعات مع رئيس الدولة حاييم هرتسوغ ووزير الخارجية موشيه ارينس ووزير المالية شمعون بيرس اضافة الى رئيس بلدية القدس تيدي كوليك.

وسيزور شولز وحدات من سلاح البحرية وسلاح الجو الاسرائيليين، وعلم لدى وزارة الدفاع في بون انه بالرغم من الثقل الماضي الذي يفرضه التاريخ على العلاقات بين اسرائيل والمانيا الغربية فان شولز يتمنى عبر هذه الزيارة ان يطور اكثر نحو علاقات عادية واضاف المصدر نفسه ان وزير الدفاع عن «الحزب المسيحي الديمقراطي» يريد ان يكون صورة اكثر دقة عن شروط الامن في الشرق الاوسط.

الليكود في حيفا يستأنف الى المحكمة حول نتائج الانتخابات لرئاسة وعضوية المجلس البلدي

● المجلس البلدي يعقد جلسته الاولى وينتخب اللجان البلدية الرئيسية ● كتلة الليكود تصوت الى جانب اقتراح رئيس البلدية ●

● حيفا - لمراسلنا - قدم الليكود في حيفا، صباح امس (الاحد)، دعوى الى المحكمة المركزية يطالب فيها بالغاء نتائج الانتخابات لرئاسة وعضوية المجلس البلدي في المدينة بادعاء عدم قانونية هذه النتائج.

ولم تتضمن دعوى الليكود اية اتهامات بشأن تزييف الانتخابات كما كان يدعي الليكود سابقا، وانما تشير الى عدم مراعاة لجنة الانتخابات المركزية القانون لدى فرز الاصوات في مبنى كيلانيه في المدينة حيث كان يقع مقر اللجنة.

ومن المقرر ان تصدر المحكمة خلال ٣٠ يوما، قرارها بهذا الشأن.

وكان المجلس البلدي الجديد عقد يوم الخميس الماضي جلسته الاولى التي جرى فيها انتخاب اللجان البلدية الرئيسية: لجنة المخططات والعروض برئاسة أ. لبليغ (مابام) ولجنة الرقابة برئاسة بنحاس تزكيس ولجنة المالية برئاسة رئيس البلدية اريه غورئيل.

والجدير في الامر ان اعضاء كتلة الليكود في البلدية (٨ اعضاء) صوتوا الى جانب اقتراح رئيس البلدية.

وساد الجلسة جو طبيعي، ودعا غورئيل في نهاية الجلسة اعضاء المجلس البلدي (٣١ عضوا) الى مكتبه حيث تبادل معهم الانخاب، وقد لبى جميع الاعضاء الدعوة بمن فيهم مرشح الليكود لرئاسة البلدية رامي دوتان الذي هنأ غورئيل بفوزه برئاسة البلدية.

ويذكر ان هذه المرة الاولى التي يعقد فيها المجلس البلدي في حيفا جلسته الاولى قبل ان يتم تشكيل الائتلاف البلدي.

كذلك تم انتخاب لجنة البناء والتخطيط برئاسة غورئيل ولجنة التربية وينتخب لعضويتها ممثل الجبهة في البلدية الدكتور عيسى نقولا.

تعيين يوسف بارئيل مديرا مؤقتا لسلطة البث

● حيفا - مكتب «الاتحاد» - تسلم يوسف بارئيل المدير السابق للقسم العربي في التلفزيون في نهاية الاسبوع الماضي مهام منصبه الجديد كمدير عام مؤقت لسلطة البث خلفا لاوري بورات الذي انهى فترة عمله في هذا المنصب والتي استمرت خمس سنوات.

وكان وزير المعارف والثقافة يتسحاق نافون قد قرر تعيين بارئيل في هذا المنصب خلافا للاقتراح الذي تقدم به الوزير روني ميلو من الليكود بتعيين يائل غبنات في هذا المنصب.

وعلل وزير المعارف قراره هذا من وجهة نظر مهنية بحتة وليس من منطلقات سياسية املا ان يثبت بارئيل هذا الامر خلال ثلاثة اشهر فترة التعيين الوقت لكي يجمع من المكن تعيينه بشكل دائم للسنوات القادمة.

واكد بارئيل على انه سيعمل كل جهده من اجل ان يثبت ان قرار الوزير نافون صادق وصائب واعرب عن امله ان يجمع التعيين المؤقت تعيينا دائما.

واثار هذا التعيين حرجا في اوساط الليكود لكون بارئيل يقيم علاقات جيدة مع وزراء الليكود الا ان اوساطا سياسية اعربت عن اعتقادها ان الوزير روني ميلو سيجد صعوبة في الموافقة على هذا التعيين واصر ميلو على ان غبنات هو مرشح الليكود حتى الان ولكنه اضطر للاقرار ترشيح غبنات كان لايجاد الفترة مؤقتة.

هذا وكان يوسف بارئيل قد عمل مديرا القسم العربي في التلفزيون لمدة ١٢ عاما وهو خريج كلية الصحافة في جامعة القاهرة.

حركة «خط احمر يهود وعرب ضد الاحتلال» تعزز عملها دعما للانتفاضة

●● حملة لجمع الادوية ●●

● عكا - من مكتب «الاتحاد» - عقدت حركة «خط احمر يهود وعرب ضد الاحتلال» اجتماعها العلني يوم امس الاول السبت ٨/٤ في عطيا بالاشتراك ممثلين من عدة قرى في الجليل الغربي، ومن نهاريا وعدد من الكيبوتسات المجاورة.

افتتح الاجتماع عضو الحركة الياس ابو عاصمة، فرحب بالحضور والقى كلمة استهلها بالحديث عن الحركة بعد تأسيسها مؤكدا انها حركة يهودية عربية غير حزبية هدفها العمل والنضال ضد الاحتلال وممارساته القمعية ومن اجل دعم الانتفاضة الفلسطينية الباسلة حتى يتحقق السلام العادل واقامة الدولة الفلسطينية المستقلة الى جانب اسرائيل.

وتلاه الاخ روبر اوفير، فأسهب في الحديث عن النشاطات التي قامت بها الحركة منذ تأسيسها في [illegible] حتى اليوم مؤكدا على ضرورة العمل المشترك لكل القوى المحبة للسلام والمناوئة للحرب والاحتلال. واكد على اهمية العمل على توسيع صفوف الحركة واشراك عناصر جديدة في عملها في الوسطين العربي واليهودي.

وتلاه الاخ حاتم حسون، فأكد على اهمية تعاون كل القوى المعادية للاحتلال، يهودية وعربية وعلى ضرورة توسيع وحدتها وتصعيد نضالها رغم التباين والتفاوت في المواقف الايديولوجية، وشرح حسون عن هدف الحركة الآني وهو جمع الادوية في اطار دعم الانتفاضة والتضامن مع ابناء الشعب العربي الفلسطيني المنتفضين ضد الاحتلال.

وجرى بعد ذلك نقاش حيوي ومستفيض شارك فيه العديد من الحضور الذين أكدوا على اهمية العمل اليهودي العربي المشترك وأعلنوا عن رغبتهم في العمل في اطار الحركة ودعمها.

كما تم الاتفاق على عدة امور عملية وتنظيمية تهدف الى تطوير عمل الحركة السياسي والتنظيمي.

اربعة جنود من وحدة «غفعاتي» شاركوا في قتل شاب فلسطيني متهمون بـ «بالتسبب بأضرار»!

● حيفا - مكتب «الاتحاد» - قدمت الى المحكمة العسكرية في منطقة الجنوب في نهاية الاسبوع الماضي لائحة اتهام ضد ضابطين وجنديين من وحدة «غفعاتي» متهمين بالمشاركة في ضرب الشابين محمود عقل وابن عمه الشهيد محمود عبد عقل من مخيم البريج في شهر شباط العام الماضي.

وتتهم النيابة العسكرية الجنود الاربعة بالتسبب باضرار خطيرة وليس بالقتل.

وجاء في لائحة الاتهام ان الجنود الاربعة اقتحموا بيت الشهيد محمود عبد عقل واقتادوه مع ابن عمه الى مكان بعيد عن المخيم حيث قاموا بتعذيبهما بشكل وحشي وهم ملثمون مستعملين الاسلحة والركل بالاقدام، وتسببوا بحدوث كسور في كافة اطرافه وجرح عميق في رأس الشهيد ثم تركوهما وانصرفوا.

وبعد ان عثر عليهما الاهالي نقلوهما الى المستشفى ولم يلبث ان استشهد محمود عبد عقل ابن العشرين عاما.

وقرر المدعي العسكري العام امنون ستراشنوف عدم اتهام الجنود الاربعة بالقتل بحجة عدم توفر ادلة قضائية تثبت ان الجنود الاربعة تسببوا في مقتل الشهيد لان الطبيب الشرعي العسكري لم يتمكن من فحص جثة الشهيد حيث قام الاهالي باختطاف الجثة من المستشفى ودفنها!

بطلب من كتلة جبهة عرابة الدمقراطية:

مجلس عرابة المحلي يقر بالاجماع الاحتجاج على موجة الاعتقالات التعسفية في اعقاب يوم الارض

● عرابة - من مكتب «الاتحاد» - في البطوف - بناء على الاقتراح الذي تقدمت به كتلة الجبهة الدمقراطية في مجلس عرابة المحلي قرر المجلس بالاجماع الاحتجاج على حملة الاعتقالات التعسفية [illegible] رفع العلم الفلسطيني في مهرجان يوم الارض في دير حنا والمطالبة بايقافها واطلاق سراح جميع المعتقلين.

وكان ممثل كتلة الجبهة عثمان نعامنة، قد تقدم باسم الكتلة بطرح الموضوع طالبا وقوف المجلس المحلي ضد هذه الحملة التي شملت حتى الان ثمانية شبان معظمهم من الجبهويين والابناء تتحدث عن قائمة تشمل (٢٨) شخصا ستقوم شرطة مسجاف باعتقالهم واكثريتهم من المثقفين والمسؤولين في تنظيم مسيرة يوم الارض.

وتقرر ايضا ان يقوم رئيس المجلس المحلي بعقد جلسة مع قائد منطقة عكا للشرطة للاحتجاج على هذه الحملة والمطالبة باطلاق سراح المعتقلين وايقاف عمليات الاعتقال.

كما تقرر في هذه الجلسة الخاصة والتي عقدت يوم السبت ٨٩/٤/٦، تعيين عضو المجلس نور الدين بدارنة محاسبا مؤقتا، له حق التواقيع على المستندات المالية باكثرية اعضاء كتلة «عرابة الموحدة» وكتل قائمة «التقدم والاخاء» ومعارضة كتلة جبهة عرابة الدمقراطية التي اقترحت ترشيح عضو المجلس عن الجبهة خالد بدارنة الذي تقلد هذه المسؤولية بنجاح على مدى (٢٦) عاما وثقة المؤسسات والجمهور باعتراف جميع الاعضاء.

واوضح ممثل كتلة الجبهة ان عدم الموافقة على مرشح الجبهة يدل بشكل واضح على عدم الجدية في العمل ولا يخدم المصلحة كما انه لا يدل على حسن النية التي تحدث عنه رئيس المجلس المحلي حول الدعوة للائتلاف الشامل والعمل المشترك.

وكانت الادارة الجديدة قد باشرت عملها قبل تقسيم المسؤوليات وانتخاب لجان المجلس ونواب الرئيس.

حلول «ستدروتية» للمشاكل:

اقتراح اغلاق حضانة الاطفال المستدروتية الوحيدة في الناصرة

● الناصرة - من مكتب «الاتحاد» - اقر مجلس «نعمت» في الناصرة وعين ماهل بالاجماع ميزانيته للعام ١٩٨٩ ومواصلة النضال من اجل تحسين وضع الروضة وتطويرها، ورفض طلب مديرة قسم الحضانات في «نعمت» بتخفيض ساعات عمل المربيتين العاملتين فيها الى ست ساعات وارسال كتاب فصل خطي لها عن العمل حتى تاريخ ٨٩/٤/٣٠.

وقد قدمت ميزانية الفرع التي اعدت حسب كتاب الميزانيات للعام ٨٩ سكرتيرة المجلس ردينة جرايسي.

ثم تحدثت بالتفصيل عن وضع الروضة الوحيدة التابعة للمجلس والتي وصفته بانه وضع محزن خاصة وانها تعيش ظروف عجز مالي منذ بداية السنة الحالية، اذ وصل الى ١٣٦١ شاقلا حتى نهاية شهر شباط الماضي، واضافت انه نتيجة لهذا العجز المستمر قدمنا تقريرا مفصلا عن وضع الروضة للسكرتيرة العامة لنعمت، ماشا لوبالسكي، وبناء عليه تم عقد جلسة مع مديرة قسم الحضانات في نعمت ريتا غور يوم ١٩٨٩/٤/٤ وقد فوجئت حضرتها من وضع الروضة ولكنها بدلا من التعهد بتصحيح الامور اقترحت لتسديد العجز تقليص وظيفة المربيتين العاملتين في الروضة من ٨ ساعات الى ٦ ساعات ومن ثم فصلها عن العمل كخطوة اولى لبناء الروضة في السنة القادمة! الامر الذي رفضه المجلس بالاجماع وتوجه لمنظمة «نعمت» في العمل على تسديد العجز كما كانت تفعل في السنوات السابقة والتي مرت فيها الروضة بظروف عجز مشابهة.

ثم عددت جرايسي النشاطات التي اقيمت ما بين جلستين، خاصة بالذكر النشاطات التي اقيمت ضمن اطار «نشاطات شهر مكانة المرأة» والتي لاقت تجاوبا كبيرا من قبل النساء في الناصرة وعين ماهل، مثل فحوصات الثدي الوقائية التي شاركت فيها ٥٠٠ امرأة، واحتفال الثامن من آذار الذي حضره اكثر من ٤٠٠ امرأة.

وفي نهاية الجلسة اقترحت ان يقام اليوم الدراسي العلمي حول مكانة المرأة العربية العاملة في ٨٩/٥/٢٠ والذي ستشارك فيه شخصيات مختلفة من بينها ماشا لوبالسكي السكرتيرة العامة لمنظمة «نعمت».

هذا وقد حضر الجلسة ممثلا الحركة التقدمية في المجلس.

لجنة المبادرة الدرزية تدين ممارسات الجنود وتتضامن مع ضحاياهم في المناطق المحتلة

● القدس - مكتب «الاتحاد» - زار وفد عن لجنة المبادرة الدرزية القدس المحتلة يوم امس (الاحد) والتقى فيه مع عدد من الشخصيات الفلسطينية وجرى تبادل لوجهات النظر حول الاوضاع الراهنة في المناطق المحتلة والانتفاضة الفلسطينية اضافة الى ممارسات جنود الاحتلال والافراد الدروز المجندين.

واستنكر وفد لجنة المبادرة الدرزية تصرفات واعمال التنكيل التي يقوم بها جنود الاحتلال ضد الفلسطينيين في المناطق المحتلة، واعربوا عن تضامنهم التام معهم.

■ تعازينا الحارة ■

الى [illegible] العبد وعائلته بوفاة [illegible] الأسرة على شبابه الغض

مسعود العبد

له الرحمة ولكم من بعده طول البقاء.

جبهة عيلبون الدمقراطية

■ تعزية ■

الى الاخ الغالي روزي واهل بيته بوفاة الوالد مسعود عبيد له الرحمة ولكم من بعده طول البقاء

فواز عوراني والعائلة

مكتب للايجار

مساحة ٧٠م² في مركز الخليل التجاري - الناصرة للاتصال: (٠٦/٥٥٦١٥٤) في ساعات النهار

■ تعزية ■

نتقدم بحر التعزيات من آل محاميد في ام الفحم بوفاة الفقيد الغالي محمد علي محاميد عضو سكرتارية لجنة الدفاع عن الاراضي الذي افتقدناه في غير اوانه، راجين لذويه الصبر والسلوان.

لجنة الدفاع عن الاراضي العربية

■ نعي ■

ننعى بمزيد الحزن والاسى رفيقنا الغالي

محمد علي محاميد

(ابو علي)

عضو اللجنة المركزية لحزبنا واحد اعلام منطقتنا في المثلث سنوات طويلة، اصدق مشاعر التعزية للزوجة والابناء وبنات الفقيد وذويه والى عموم عائلة محاميد وجماهير ام الفحم وحزبنا الشيوعي وجبهتنا الدمقراطية في ام الفحم الخلود لذكرى الفقيد.

لجنة منطقة المثلث للحزب الشيوعي الاسرائيلي

□ نعي □

ارملة الفقيد واولاده ادمون وسمير وفريد وكمال وبناته واخوانه فايز وسعيد وجميل دانيال وجميع آل دانيال في الناصرة واقرباؤهم وانسباؤهم ينعون اليكم بمزيد الحزن والاسى فقيدهم

نايف امين دانيال

(ابو ادمون)

عن عمر يناهز الـ (٦٠) عاما، وسيشيع جثمانه من بيته الكائن في حي الميدان الى كنيسة المقبرة في الناصرة اليوم الاثنين ١٩٨٩/٤/١٠ الساعة ٥:٠٠ بعد الظهر

له الرحمة ولكم من بعده طول البقاء

● تهانينا القلبية ●

ام خالد والاولاد والبنات، يزفون اجمل التهاني الى الزوج والوالد الاستاذ

صالح شيخ احمد

بمناسبة حصوله على اللقب الجامعي الثاني (ام. ايه) مبروك والى الامام.

** تهانينا الحارة **

نهنئ الاخ مصطفى ابو ريا بمناسبة انتخابه رئيسا لمجلس سخنين المحلي، وتهانينا الحارة الى الاخوة جمال طربيه وفوزي زبيدات وحفيظ خلايلة وموفق خلايلة بمناسبة تسلمهم مناصب ادارية في المجلس المحلي والى الامام في خدمة قريتكم وشعبكم.

مكتبة ابو النمر - اصحابها: سمير الاغا

اللجنة القطرية للدفاع عن الاراضي

اجتماع السكرتارية

تدعو هذا اعضاء سكرتارية اللجنة القطرية للدفاع عن الاراضي الى الاجتماع الذي سيعقد في مقر اللجنة، وذلك اليوم الاثنين ١٩٨٩/٤/١٠ الساعة ٤:٣٠ بعد الظهر.

● سكرتير اللجنة ●

● تهنئة ●

رئيس واعضاء مجلس كفر قرع المحلي يرفعون احر التهاني واسمى التبريكات الى جميع المسلمين في البلاد والخارج بمناسبة حلول شهر رمضان المبارك، راجين ان يعود وقد حل السلام العادل ربوع منطقتنا.

الحاج حسن عثمان - رئيس مجلس كفر قرع

** تهانينا الحارة **

الى الاخ مصطفى ابو ريا بمناسبة انتخابه رئيسا لمجلس سخنين المحلي وتهانينا للاخوة جمال طربيه وفوزي زبيدات وحفيظ خلايلة وموفق خلايلة بمناسبة تسلمهم مناصب ادارية في المجلس والى الامام في خدمة قريتكم وشعبكم.

سخنين - شركة لتسويق الزجاج والمرايا
لصاحبها: محمد ابو يونس

التاريخ	اليوم	رمضان	امساك	فجر	شروق	ظهر	عصر	المغرب	العشاء
[illegible]	[illegible]	[illegible]	[illegible]	[illegible]	[illegible]	[illegible]	[illegible]	[illegible]	[illegible]

الاتحاد

جريدة يومية

• الثلاثاء ١١ نيسان ١٩٨٩ ، الموافق ٥ رمضان ١٤٠٩ هـ • العدد ٦٥/٢٧٩ • ٨ صفحات • الثمن شاقل •

יום שלישי 11.4.1989 - המחיר: 1 שקל

Vol. 279/45 - 11.4.1989 - Price: 1 Shekel

«مجهول» يطلق الرصاص بشكل عشوائي في القدس فيقتل شابا ويصيب ستة آخرين بجراح

قوات الاحتلال تقتحم ثلاثة مساجد في الخليل وتعتدي على مسجد رابع في قلقيلية

• في رفح اعتدى الجنود على طفلة في العاشرة وتسببوا بجراحها • هدم سور مدرسة الزيتون • منع التجول لم يرفع عن مخيمات القطاع • استمرار الصدامات، والانتفاضة في انحاء فلسطين المحتلة كافة • اختناق جنين (٧ اشهر) بالغاز في رفح •

● القدس - مكتب «الاتحاد» - اطلق «مجهول» مساء امس (الاثنين)، النار بشكل عشوائي، من سلاح اوتوماتيكي كان بحوزته باتجاه مجموعة من الشبان بالقرب من باب الخليل في القدس المحتلة مما ادى الى استشهاد

□ البقية على ص ٢ □

● احد المداخل الثلاثة التي اقتحمتها سلطات الاحتلال في الخليل لتطبيق الخناق على السكان. الاهالي كسروا الحاجز في احد المداخل وفي الصورة يظهرون على حاجز تالف ومحطم.

(صورة خاصة من «الاتحاد» - القدس - تصوير منصور)

امام موجة التنديد الواسعة:

الوزير الراب بيرتس يتراجع عن تصريحه العنصري عن «العربي القذر»

● النائب توفيق طوبي يطالب باقالة الوزير بيرتس على خلفية تصريحاته● رئاسة الكنيست ترفض سماع استجواب بهذا الخصوص ● الشيخ الجمل: «لن نسمح باغلاق المسجد الاقصى، ولولا تواجد الشرطة قرب حائط المبكى لما سقطت الحجارة على المصلين اليهود»●

● حيفا - مكتب «الاتحاد» - اثارت تصريحات وزير الاستيعاب بنحاس بيرتس زعيم حركة «شاس» الدينية في جلسة الحكومة الاسبوعية امس الاول الاحد والتي وصف بها العرب «بالقذرين» ردا على الاشتباكات التي حصلت يوم الجمعة الماضي اول ايام شهر رمضان المبارك في اعقاب صلاة الجمعة في باحة المسجد الاقصى الشريف، ردود فعل غاضبة وعنيفة.

وقال الوزير بيرتس «اقترح اذا ما استمر هذا الامر ان لا يسمح لهم بالصلاة في المسجد الاقصى. هذه سياستنا ونحن لا نستطيع ان نسمح لكل عربي قذر ان يمنعنا من ان نصلي ما نريد».

وفي هذا الاطار استغل النائب الجبهوي توفيق طوبي النقاش الذي اجرته الكنيست يوم امس الاثنين حول نقل صلاحيات من وزارة الداخلية الى وزارة البيئة واثار هذه التصريحات العنصرية للراب الوزير بيرتس. وقال طوبي: «حالك امور تلوث البيئة وتسمم جودة

□ البقية على ص ٧ □

اللجنة المركزية للحزب الشيوعي الاسرائيلي تدعو انصار السلام لتصعيد كفاحهم

● حيفا - خاص - دعت اللجنة المركزية للحزب الشيوعي الاسرائيلي في دورتها الاخيرة كل انصار السلام الى تصعيد الحركة ضد سياسة حكومة شمير العدوانية ومن اجل تحقيق السلام الاسرائيلي - الفلسطيني العادل.

وعالجت اللجنة المركزية في قراراتها سياسة شمير وقالت انه لم يأت بأي جديد ولم يتخلى عن غلواء سياسته العنصرية العدوانية. واقتراحه باجراء الانتخابات في ظل الاحتلال يستهدف خلق بديل عن م.ت.ف.

واتخذت اللجنة المركزية قرارات في عدد من القضايا الاخرى الهامة (اقرأ عنها بالتفصيل على الصفحة السابعة من هذا العدد).

●● يوم عادي في بيت لحم.. ●●

● الحياة مستمرة، الانتفاضة مستمرة، علم فلسطين على السطوح، علم فلسطين يعلم يشق الطرقات، فالدم ذلك اليوم قادم.

(صورة خاصة - «الاتحاد» - القدس)

على خلفية مباحثات شمير مع المسؤولين الامريكيين:

الجبهة تقترح نزع الثقة عن الحكومة

● القدس - لمراسلنا البرلماني - قدمت كتلة الجبهة البرلمانية، امس (الاثنين)، اقتراحا بنزع الثقة عن الحكومة على خلفية مواقف رئيس الحكومة يتسحاق شمير، في محادثاته مع المسؤولين الامريكيين والتي اكد فيها رفضه لاحلال السلام العادل في المنطقة وتكريس الاحتلال الامر الذي من شأنه ان «يجلب حربا مدمرة على المنطقة».

وجاء في الاقتراح: «رئيس الحكومة عاد واكد في محادثاته مع الرئيس الامريكي بوش رفضه القاطع الاعتراف بالطرف الثاني للنزاع في المنطقة - الشعب العربي الفلسطيني وممثله الشرعي والوحيد م.ت.ف. كما كرر رفضه مبدأ الانسحاب من المناطق المحتلة وانهاء الاحتلال. ان مواقفه هذه تسد الطريق امام السلام العادل وتجلب حربا مدمرة على المنطقة».

توفيق زياد يطالب بارليف بالتراجع عن تهديداته باغلاق الحرم الشريف

• توفيق طوبي يطالب الكنيست بمعالجة مشكلة انقطاع المياه عن شفاعمرو •

● القدس - لمراسلنا البرلماني - استنكر النائب توفيق زياد، بشدة، في اقتراح مستعجل قدمه الى جدول اعمال الكنيست، امس (الاثنين)، تهديدات وزير الشرطة حاييم بارليف، التي اطلقها في جلسة الحكومة الاسبوعية، امس الاول (الاحد) وهدد فيها بمنع المصلين في دولة فلسطين المحتلة بتعهم من اداء الصلاة في المسجد الاقصى الشريف وفي اغلاق الحرم الشريف!!

وطالب زياد وزير الشرطة بالتراجع عن تهديداته المباشرة هذه، واكد في الاقتراح ان تنفيذ هذه التهديدات سيمس بعشرات الالوف من المسلمين المؤمنين ويمنعهم من اداء الصلاة.

ومن جهة اخرى قدم النائب توفيق طوبي امس (الاثنين) اقتراحا مستعجلا الى جدول اعمال الكنيست حول انقطاع المياه في مدينة شفاعمرو. واوضح طوبي ان انقطاع المياه يستمر منذ اكثر من اسبوعين ولساعات عديدة يوميا، وطالب باجراء نقاش مستعجل في الكنيست حول الموضوع لا سيما وان شركة «مكوروت» تدعي ان سبب انقطاع المياه هو تلوث بئر المياه في المدينة، بينما تؤكد البلدية ان هذا الانقطاع بدأ قبل اكتشاف التلوث وان السبب الاساسي هو ... البئر الرئيسي ... تستطيع البلدية ... «وقفا». ولكي تمنع العناء عن سكان المدينة خصوصا في هذه الايام الحارة طالب باجراء نقاش مستعجل في جلسة الكنيست.

مفتي مصر يؤكد ضرورة ابقاء المسجد بعيدا عن السياسة

● الرجال والنساء متساوون امام الله ●

● الجزائر - الوكالات - اكد مفتي مصر، الشيخ محمد الطنطاوي، الذي يقوم منذ اسبوع بجولة في الجزائر لالقاء سلسلة من المحاضرات الدينية، تستقطب حشودا كبيرة، ضرورة ابقاء المسجد بعيدا عن السياسة.

وفي مقابلة مع نشرتها صحيفة «جهاد» ذكر مفتي مصر بان كل قضايا المجتمع كانت تعالج داخل المسجد في عهد الرسول (ص)، ولكن ذلك لا يعني حسب قوله ضرورة تحويل المسجد اليوم الى مسرح للمنافسات السياسية.

ويلاحظ المراقبون ان هذا الموقف يتفق وموقف وزير الشؤون الدينية الجزائري القائل بان «طبيعة المسجد لا يمكن ان تتماشى واي نشاط سياسي». وفي المقابل اعرب التيار الاسلامي في الجزائر عن استعداده لمعالجة مشاكل المواطن اليومية، وتجسيدا لذلك دعت جبهة الخلاص الاسلامية الى حد لفتح مكتبين لها في مسجدين الامر الذي اثار سخط وزارة الشؤون الدينية.

واكد مفتي مصر، من جهة اخرى، ان الرجال والنساء «متساوون جميعا امام الله وان جميع الناس في منزلة واحدة». كما اعلن تأييده لدخول المرأة ميدان العمل عندما تقتضي الضرورة على ان تعمل في وسط محتشم.

ايفاد شفاردنادزه الى تبليسي لتهدئة الاضطرابات فيها

● موسكو - ي.ص.ف.م. - اعلن متحدث رسمي في موسكو ان الوضع كان، امس الاثنين، معادلا الى حد ما لكنه متوتر في تبليسي عاصمة جمهورية جيورجيا حيث اوفدت القيادة السوفييتية اثنين من اعضاء المكتب السياسي، احدهما وزير الخارجية ادوارد شفاردنادزه الجيورجي.

ونفى المتحدث باسم وزارة الخارجية غينادي غيراسيموف، خلال مؤتمر صحفي، عقده امس، الاشاعات عن قيام الشرطة باطلاق النار على المتظاهرين. وقال غيراسيموف ان القتلى، الذين سقطوا خلال الاضطرابات، هم عشر نساء وستة رجال كما نقل حوالي مئة متظاهر و٧٥ رجل ميليشيات وجنديا الى المستشفيات، واكد ان معظم الاصابات جرت من دوس المتظاهرين.

واكد غيراسيموف اتهام المتظاهرين باطلاق شعارات معادية للاشتراكية وللسوفييتية مساء يوم السبت الماضي، امام مدخل المقر الحكومي في تبليسي، واضاف «حصلت دعوات احض على العنف ضد عائلات قادة الدولة».

ولدى وصوله الى تبليسي، برفقة عضو المكتب السياسي جيورجي رازوموفسكي المسؤول عن لجنة كوادر الحزب، عقد شفاردنادزه اجتماعين، الاول مع مثقفين جيورجيين والثاني مع المسؤولين عن وسائل الاعلام المحلية.

قيادة الانتفاضة ترفض مشاريع الانتخابات الشميرية والرابينية

• الحل الوحيد المقبول - دولة فلسطينية • الناطق بلسان م.ت.ف.: مشروع شمير: نسخة جديدة عن مشروع الادارة الذاتية •

● القدس - اصدرت القيادة الوطنية الموحدة للانتفاضة البيان رقم ٣٨، امس الاثنين، وفيه اعلنت موقفها من مشاريع الانتخابات في فلسطين المحتلة ان كان ذلك مشروع شمير او مشروع رابين قبله او بيريس.

واكدت رفضها القاطع لهذه المشاريع مؤكدة ان الحل يجب ان يضمن دولة فلسطينية مستقلة والطريق للسلام يجب ان يمر عبر المؤتمر الدولي للسلام.

من جهة ثانية رفضت منظمة التحرير الفلسطينية امس الاثنين خطة رئيس الوزراء يتسحاق شمير ووصفتها بانها ليست سوى نسخة جديدة عن مشروع الادارة الذاتية الوارد في اتفاقات كامب ديفيد.

وفي تصريح نشرته وكالة الانباء الفلسطينية كرر المتحدث باسم منظمة التحرير ان هذه الاخيرة ترفض فكرة اجراء انتخابات في ظل الاحتلال الاسرائيلي واضاف ان خطة شمير ليست سوى مناورة هدفها تخريب الجهود الرامية الى التوصل الى سلام عادل دائم

□ البقية على ص ٢ □

احد اعضاء الوفد الامريكي الذي زار المناطق المحتلة:

لم استطع اغلاق عيني.. عندما شاهدت تصرفات الجنود الاسرائيليين!

• «اسرائيل ترتكب جرائم ضد الانسانية» • «تصرفات الجنود عنيفة ومغرورة» • .. «لكن حتى الاطفال الفلسطينيون لا يخافون الموت» •

●القدس - الوكالات - عقد وفد امريكي يضم اساتذة جامعيين ومحامين ومرشدين اجتماعيين مؤتمرا صحفيا، امس الاثنين، في الفندق الوطني في القدس العربية المحتلة عرض فيه ما شاهده في فلسطين المحتلة ووجه انتقادات شديدة الى السياسة التي تتبعها اسرائيل حاليا.

وتألف الوفد من ١٧ شخصا زاروا اسرائيل برعاية منظمة الشرق الاوسط لمساعدة الاطفال، التي اسستها باربرا لوبين، وهي داعية سلام وناشطة ضد سياسة الولايات المتحدة في امريكا اللاتينية ومؤيدة سابقة لاسرائيل، وقد اسست لوبين هذه المنظمة في العام ١٩٨٨ بعد الجولة التي قامت بها في مناطق فلسطين المحتلة.

وفي المؤتمر الصحفي قال بريان ولسون، وهو محام امريكي ومناضل سابق في فيتنام - «ان اسرائيل ترتكب جرائم ضد الانسانية في فلسطين المحتلة». واضاف «لقد رأيت بعيني اشياء لم اكن اتوقعها في سياسة الشرق الاوسط من الجلاد ومن الضحية. ان القضية واضحة، يجب ان يكون للفلسطينيين دولة مستقلة».

ووصف ولسون، الذي بقي على ساقين اصطناعيتين منذ ان فقد ساقيه وهو يحاول ان يوقف قطارا امريكيا محملا بالذخيرة وهو في طريقه الى السلفادور،

□ البقية على ص ٧ □

فاسيليو يدعو الى جعل قبرص منزوعة السلاح

● باريس - الوكالات - دعا الرئيس القبرصي جورج فاسيليو الى جعل قبرص منزوعة السلاح في شكل كامل وذلك في مقابلة نشرتها، امس الاثنين، في باريس صحيفة «انترناشونال هيرالد تريبيون» في اعقاب المحادثات بين القبارصة اليونانيين والقبارصة الاتراك الاسبوع الماضي في الامم المتحدة.

واوضح فاسيليو ان قبرص حلت سلاحها في الفترة الاخيرة «لكي لا تكون في شكل كامل تحت رحمة العسكريين الاتراك» لكنه اكد «ما يريده قبل كل شيء هو جعل قبرص منزوعة السلاح» واقترح بدءا بالغاء كل القوات في قبرص شرط ان يغادر الجنود والمستوطنون الاتراك الجزيرة.

وفي ما يتعلق بالعقبات التي ما زالت تعترض الوصول الى اتفاق بين المجموعتين اليونانية والتركية في الجزيرة من الآن وحتى حزيران المقبل قال «نرغب في ان تكون قبرص بلدا واحدا على شكل فيدرالية تضم منطقتين وان تقوم كل مجموعة بادارة منطقتها. اما ما يقترحه الاتراك فهو في الواقع تقسيم الجزيرة».

وانتقد فاسيليو عن المعتقدات القائلة «ان الرئيس التركي كنعان ايفرين ورئيس وزرائه تورغوت اوزال».

واعتبر ان ابقاء القوات التركية في الجزء الشمالي من الجزيرة «ليس من مصلحة تركيا لانه يشوه الى الصورة الاوروبية لانقرة».

بيكر: المفاوضات حول «الانتخابات» في المناطق المحتلة يجب ان تنتهي قبل انتهاء الانتفاضة

●واشنطن - الوكالات - رأى وزير الخارجية الامريكي، جيمس بيكر، يوم الاحد ٤/٩، انه يمكن عقد المفاوضات الخاصة باجراء الانتخابات في فلسطين المحتلة قبل انتهاء الانتفاضة الشعبية هناك.

وفي حديث الى شبكة التلفزيون ... الامريكية رأى بيكر ان رئيس الوزراء الاسرائيلي يتسحاق شمير الموجود حاليا في الولايات المتحدة يقاسمه وجهة النظر هذه، وحسب بيكر فان شمير لا يقول «انه لا بد من وقف الانتفاضة قبل القيام بمفاوضات مع الفلسطينيين حول الانتخابات»، واضاف «ولا اعتقد بان هذا سينجح».

وكان شمير صرح في حديث الى الشبكة ذاتها قبل بيكر ان الانتخابات لن

□ البقية على ص ٢ □

الغموض يسيطر على ظروف مقتل خالد عنتري من نابلس

● القدس - مكتب «الاتحاد» - يسيطر الغموض على ظروف مقتل الشاب خالد محمود يعقوب عنتري (٢٥ عاما) من قرية دير شرف/نابلس.

وكان الشاب ادخل الى مستشفى «الاتحاد» في المدينة الليلة قبل الماضية مصابا برصاصة في رقبته وتوفي صباح امس.

وتقول احدى الروايات ان ملثمين اوقفوه للسطو عليه وسرقته ثم اطلقوا النار باتجاهه. وتقول رواية ثانية ان مستوطنين هم الذين اطلقوا النيران بعد ان اوقفوه.

بدء اجتماع رؤساء حكومات دول مجلس التعاون العربي في بغداد

●بغداد - الوكالات - اعلنت وكالة الانباء العراقية ان اجتماع رؤساء حكومات دول مجلس التعاون العربي، الذي يضم العراق ومصر والاردن واليمن الشمالي بدأ بعد ظهر امس الاثنين في بغداد.

واضافت الوكالة ان رؤساء حكومات الدول الاربع اعضاء المجلس وهم طه ياسين رمضان وعاطف صدقي وزيد الرفاعي وعبد العزيز عبد الغني سيبحثون خلال هذا الاجتماع وهو الاول منذ انشاء مجلس التعاون العربي في ١٦ شباط الماضي في بغداد مشاريع تتعلق بوضع هيكلية المجلس.

وكان رمضان اعلن، يوم السبت الماضي، الى ان الاجتماع سينظر في الترشيحات الى منصب الامين العام للمجلس وسيحضر للقمة الاولى لدول المجلس المزمع عقدها في ايار في القاهرة.

تاراسوف غادر دمشق

●دمشق - الوكالات - علم من مصدر سوفييتي في دمشق ان الموفد السوفييتي، غينادي تاراسوف، غادر، امس الاثنين دمشق في ختام زيارة استمرت اربعة ايام بحث خلالها مع وزير الخارجية السوري فاروق الشرع في النزاع العربي - الاسرائيلي.

واعلن مصدر رسمي سوري ان تاراسوف بحث مع الشرع «الظروف الدولية والتطورات الاخيرة في الشرق الاوسط والعلاقات بين سوريا والاتحاد السوفييتي».

ومن جهة اخرى اجتمع الموفد السوفييتي، يوم الاحد الاخير مع الامين العام للجبهة الشعبية لتحرير فلسطين، جورج حبش، وبحث معه اخر التطورات على الساحة الفلسطينية والوضع في لبنان والعلاقات الفلسطينية السوفييتية على حد ما جاء في بيان للجبهة.

الرئيس البولندي استقبل عرفات، امس، عند درج الطائرة

• ووزير الخارجية الفلسطيني، القدومي، يستعد لتلبية دعوة وزير الخارجية الفرنسي ليزور باريس في ايار القادم •

● وارسو - ي.ص.ف.م. - اكدت وكالة الانباء البولندية ان رئيس دولة فلسطين المحتلة، ياسر عرفات وصل، صباح امس الاثنين، الى وارسو في زيارة رسمية لبولندا تستغرق ٤٨ ساعة.

واضافت الوكالة ان رئيس الدولة البولندي، الجنرال فويتشخ ياروزلسكي كان في استقبال عرفات عند سلم الطائرة ومن المقرر ان يعقد الزعيم الفلسطيني لقاءات عدة مع ياروزلسكي.

واجرى عرفات، ظهر امس، لقاء اول مع رئيس الوزراء البولندي، ميتشيسلاف راكوفسكي

□ البقية على ص ٢ □

المحروق.. علم امريكا

● في هندوراس ايضا يحرق المتظاهرون العلم الامريكي احتجاجاً على سياسة حكام الولايات المتحدة الاستعمارية.
(صورة من دوس-ف.م)

تحيز فرنسا يلقى حملة استنكار وطنية شاملة في لبنان

● سليم الحص: صدمت من انحياز فرنسا ● الحزب الشيوعي اللبناني: «حملة صليبية ضد لبنان» ●

●بيروت - الوكالات - اعلن رئيس الوزراء اللبناني بالوكالة الدكتور سليم الحص انه «صدم بسياسة فرنسا المتسرعة والمتحازة في لبنان».

واخذ الحص في تصريح صحفي على الوفد الفرنسي جان فرنسوا دوبيز توجيهه التشجيع الذي يتنافى مع جو التفاهم الذي ساد بينهما خلال لقاء سابق.

وكان دوبيز نائب رئيس لجنة الشؤون الخارجية في الجمعية الوطنية الفرنسية الذي لدى عودته الى فرنسا ان الحص يرفض التفاوض مع رئيس حكومة العسكريين المسيحيين العماد ميشال عون ...

وعلم من مصدر مأذون له ان الحص تباحث في حاشية الفرنسية ... حول الازمة اللبنانية خلال اتصالين هاتفيين مع امين عام الجامعة العربية الشاذلي القليبي ومع رئيس لجنة المساعي المنبثقة عن الجامعة العربية والمكلفة بايجاد حل للازمة اللبنانية الشيخ صباح الاحمد الصباح.

ومن جانبه اعرب وزير الداخلية في الحكومة الشرعية عبد الله الراسي، عن اعتقاده ، يوم الاحد ٩/نيسان بان تصريحات دوبيز تتعارض مع الاعراف الدبلوماسية ...

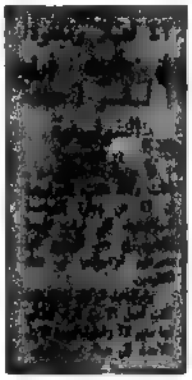

... الازمة اللبنانية ليس في مصلحة لبنان ولا في مصلحة الذين يطالبون بعد واضاف ان قرارا عاجلا لمجلس الامن يمكن ان يربطه الانسحاب السوري بانسحاب قوات الاحتلال الاسرائيلي من جنوب لبنان الذي تطالب به الامم المتحدة بدون طائل منذ احدى عشرة سنة.

● لجنة المساعي الحميدة ●

... واشاد الصباح في تصريح صحفي ... الاجتماع مع الرئاسة الاخيرة من اتصالات اللجنة العربية مع القادة والشخصيات السياسية اللبنانية.

● رهبان ... في مستشفى سانت جورج في بيروت تنظفان احد الاسرة من آثار الضرب والقصف.
(صورة من دوس-ف.م)

على خلفية الضرب على ايدي المستوطنين بقضبان الحديد:

نقل الشاب ادهم اسماعيل اسمر الى مستشفى المقاصد لتلقي العلاج

● القدس - مكتب «الاتحاد» - نقل الشاب ادهم اسماعيل الاسمر (١٦ عاما) من حارة الخالدية في القدس المحتلة، امس الاول (الاحد)، الى مستشفى المقاصد بعد ان اصيب بكسور في ظهره نتيجة الاعتداء الوحشي الذي تعرض له من قبل مجموعة من المستوطنين المسلحين بقضبان حديدية (أخفوها داخل ملابسهم) بينما كان يتحدث مع والده (٥٤ عاما) وجاره زياد الرشق (١٢ عاما) امام منزله واصيب الاخيران برضوض مختلفة.

وحضرت قوات الشرطة بعد الحادث وطلبت من المعتدى عليهم تقديم شكوى بعد ان فر الفاعلون.

اعتقال عشرة شبان من قرية كفر مالك المحتلة

● القدس - مكتب «الاتحاد» - اغارت قوة من جنود الاحتلال مستخدمة سيارة مدنية على قرية كفر مالك رام الله في حوالي التاسعة والنصف من ليل الخميس الماضي واعتقلت عشرة شبان من القرية وهم ... حايك ... وعمد عبد الرحمن حايك.

وقال مواطنون من القرية ان رجل «الامن» المسؤول عن المنطقة اعتدى بالضرب على الشاب محمد عبد الرحمن حايك الذي يعاني من وضع صحي صعب جدا خاصة وانه مصاب بمرض الحمى المالطية.

«امنستي» توجه مذكرة الى بوش وشمير، ضد اوامر الابعاد

● ولاية «نيوهامبشاير» تتبنى قضية الاستاذ تيسير العاروري ●

● القدس - مكتب «الاتحاد» - اصدرت منظمة «امنستي» مؤخرا مذكرة وقع عليها المئات من الشخصيات الامريكية احتج فيها على عدم قيام سلطات الاحتلال الاسرائيلي بالغاء اوامر الابعاد ضد الفلسطينيين ...

ومن جهة ثانية اعلنت منظمة «امنستي» عن تبني قضايا ٥٠ معتقلا سياسيا من مختلف انحاء العالم، وفي هذا الاطار توجهت المنظمة الى الولايات الامريكية الخمسين طالبة ان تتبنى كل منها قضية احد المعتقلين، وعلم ان من بين المعتقلين الخمسين المحاضر في جامعة بير زيت والمهدد بالابعاد، تيسير العاروري. وقد قررت ولاية «نيوهامبشاير» تبني قضيته، كما يبدو ان اعضاء مجلسي الشيوخ والنواب من الولاية ومحاكمها ستطرح قضية العاروري وستتبناها.

«المجاهدون المسلمون» في افغانستان يرفضون احترام حرمة رمضان

● رفضوا مبادرة الحكومة الى وقف اطلاق النار (من طرف واحد) خلال شهر رمضان المبارك وواصلوا اعمال القتل والتدمير ●

● كابول - الوكالات - اكد الناطق باسم وزارة الخارجية الافغانية ، ان افراد عصابات «المجاهدين» شنوا هجومهم على مدن في شرق البلاد امس وامس الاول، بشنهم هجمات على مناطق خوست وغزنة رافضة وقف اطلاق النار الذي اعلنته الحكومة الافغانية لمناسبة شهر رمضان.

واضاف الناطق ان مستشارين عسكريين باكستانيين وسعوديين دعموا منذ يوم السبت الاخير، الهجوم ... الذي قام به عناصر «المجاهدين» حول مدينة خوست ... ٨ كم من الحدود مع باكستان والذي استمر ، امس الاول الاحد واضاف ان الهجوم تركز بشكل خاص على اطلاق القذائف المدفعية.

وقال الناطق ان الهجوم على غزنة على بعد ١٥٠ كم غرب خوست استخدمت فيه القذائف المدفعية والهاون وادى الى سقوط تسعة قتلى و٤٨ جريحا من المدنيين بينهم ثلاثة اطفال، ووصف العودة الى الهجمات على مدن الشرق بـ «المرحلة الجديدة من المغامرة» في القتال، وهاجمت العصابات في شرق البلاد وحول كابول وقف اطلاق النار الذي اعلنته الحكومة الافغانية من جانب واحد في ٦ نيسان في ، اليوم الاول من شهر رمضان.

ترحيب دي كوليار بالاتفاق على انسحاب مقاتلي منظمة «سوابو» من ناميبيا

● نيويورك (الامم المتحدة) - الوكالات - اعلنت ناطقة باسم الامم المتحدة ان السكرتير العام خافيير بيريز دي كوليار، رحب يوم الاحد ٩/٤، بالاتفاق على انسحاب مقاتلي منظمة «سوابو» من ناميبيا.

وكان قد تم التوصل الى هذا الاتفاق بين كل من جنوب افريقيا وكوبا وانغولا بعد يومين من الاجتماعات في ... (شمال ويندهوك عاصمة ناميبيا) بعد ان قبل سام نجوما، زعيم منظمة «سوابو» يوم السبت الاخير، سحب قواته الى انغولا.

واشارت الناطقة ... الى ان دي كوليار ... تعهد نجوما ... وقف اطلاق النار في شمال ناميبيا وضمان تطبيق خطة الامم المتحدة بشأن استقلال هذا البلد.

قيادة الانتفاضة ترفض مشاريع الانتخابات

● تتمة من صفحة١ ●

تبذلها اطراف دولية عليها.

وكان شمير اقترح اثناء محادثاته مع المسؤولين الامريكيين في واشنطن الاسبوع الماضي اجراء انتخابات في الاراضي المحتلة لاختيار مفاوضين فلسطينيين مع اسرائيل.

واضاف المتحدث ان منظمة التحرير ...

المحادثات بين الجيش الشعبي لتحرير السودان والحكومة السودانية انتهت دون تحقيق نتائج

● البرلمان السوداني يقرر عدم مناقشة مسألة الشريعة الإسلامية●

● اديس ابابا - الوكالات - علم في العاصمة الاثيوبية ان المحادثات التي بدأت ... بين الجيش الشعبي لتحرير السودان وبين الحكومة السودانية انتهت امس الاثنين دون تحقيق نتائج.

وحسب بيان وزع في ختام هذه المحادثات اتفق الطرفان على ابقاء قنوات الاتصال مفتوحة لتنظيم اجتماع من اجل الاكثر ملاءمة بين الجيش الشعبي لتحرير السودان وبين لجنة السلام الوزارية، التي انشأها منذ فترة قريبة رئيس الوزراء السوداني الصادق المهدي.

من جهة اخرى اعلن مصدر برلماني في الخرطوم ان الجمعية التأسيسية السودانية /البرلمان/ قررت، امس الاثنين، عدم بحث مسألة تطبيق الشريعة الاسلامية وارجاء ذلك الى ما بعد اتفاقية السلام في جنوب البلاد.

... واتخذ المجلس قراره بغالبية ١٥٤ صوتا مقابل ٣٣ وامتناع عشرة عن التصويت على مشروع قرار تقدمه رئيس الاكثرية البرلمانية، عبد الله حسين، طالب فيه بتأجيل البحث في تطبيق الشريعة بانتظار عقد المؤتمر الدستوري، الذي سيبت في المشاكل الكبرى في البلاد.

لقاء مبارك - حسين - عرفات، اليوم او غدا

● عمان - الوكالات - يزور الرئيس المصري حسني مبارك اليوم (الثلاثاء) او غدا زيارة سريعة الى عمان يلتقي خلالها الملك الاردني حسين قبل سفر الاخير الى واشنطن لاجراء محادثات مع الرئيس الامريكي. وافادت مصادر فلسطينية مطلعة في عمان ان الزعيم الفلسطيني ياسر عرفات قد يصل الى عمان ايضا ... الرئيس المصري والملك الاردني والرئيس الفلسطيني لتنسيق مواقف ... مشاريع امريكا واسرائيل.

الاحقف - حضر موت - حضر الموت

شبح الموت يخيم على منطقة حضر موت اليمنية جراء الفيضانات

● المنازل تحولت ركاما من الطين والاشجار اقتلعت والحقول مدمرة.. وناطحات السحاب الصحراوية العتيقة انهارت.. ●

●القاهرة - م.ص.ف.م - يحوم شبح الموت على وادي حضرموت، احدى المحافظات الست الاكثر تضررا بالفيضانات في اليمن الديمقراطي موقظا المخاوف القديمة في هذه المنطقة من الاسم القديم وهو «وادي الموت».

وهذه المنطقة الواقعة في وسط اليمن الديمقراطي بين الحدود مع المملكة العربية السعودية والمحيط الهندي، وهي محافظة شبه صحراوية تشهد عادة فيضانات موسمية تفيد زراعة الحبوب والنخيل، اللذين يشكلان الثروة الزراعية الاولى فيها كانت هذه المرة رقية للاسطورة.

ويقول بعض المؤرخين ان محاربا من شبه الجزيرة العربية يدعى عمر بن الخطاب نزل، في الماضي، في منطقة الاحقف ... حضرموت ...

.. وفي جيبوتي ايضا

● جيبوتي - الوكالات - اشارت حصيلة مؤقتة ...

... وذكرت السلطات العسكرية الفرنسية ان معظم القوات الفرنسية المتمركزة في جيبوتي (ما بين ٣٥٠٠ و ٤ الاف رجل) يشارك في عمليات الاغاثة.

... واكد رئيس الدولة، في رسالة الى الامة، بأن جميع الامكانات ستوظف لاغاثة السكان واعرب عن شكره للجيش الفرنسي والجيش والشرطة الوطنيين.

«مجهول» يطلق الرصاص بشكل عشوائي في القدس

● تتمة من صفحة١ ●

احتجم الشاب خالد الشاويش (٢٦ عاما) ...

● قطاع غزة ●

● الخليل ●

● بيت لحم ●

● مناطق اخرى ●

بيكر: المفاوضات حول «الانتخابات» في ...

● تتمة من صفحة١ ●

الاتحاد

صدر العدد الاول في ١٤ ايار ١٩٤٤

□ المحرر المسؤول توفيق طوبي

هيئة التحرير

□ رئيس التحرير اميل حبيبي
□ القائم بأعمال رئيس التحرير سالم جبران
□ نائب رئيس التحرير انطون شحت
□ سكرتير التحرير عصام ... داوود
□ مدير التحرير ...
□ فريد غانم □ د. ادوار الياس
□ محمود ابو شنب □ ... ابو حيط

مكاتب التحرير الرئيسية: حيفا، شارع الحريري ٩ هاتف: ٥١١٢٩٦ و ٥٣٦٠٩٥ و ٥١٤٠٥٣
فاكسيميليه ٥١١٢٩٧
مراسلات: ص.ب ١٠٤ حيفا ٣١٠٠٠
مكاتب الادارة المركزية والاعلانات والاشتراكات والتوزيع: حيفا شارع لوحمي هجيتؤوت ٢٧ هاتف: ٥٣٣٢٥٣ و ٥٣٣٢٤٠
مراسلات: ص.ب ٩٠٦٧ حيفا ٣١٠٩١

□ مكاتب «الاتحاد» في المناطق:

□ مكتب الناصرة - بيت الصداقة - الناصرة - ص.ب ٤٢ الناصرة ١٦٠٠٠ هواتف: ٠٦/٥٥٤٣٣٠ و ٠٦/٥٥٥٨٢٤
□ مكتب القدس - عمارة النزهة الجديدة - شارع ابو عبيدة بن الجراح ٢ ...
□ مكتب كفر ياسيف - ابو سنان هاتف: ٠٤/٩٦١١٥٩١
□ مكتب يافا - تل ابيب - شارع ... (٣) - هواتف: ٨١٠٥٣٣ و ٠٣/٨٢٧٤٩٢
□ المطابع: مطبعة «الاتحاد» التعاونية - شارع الوادي ٤٣ حيفا، هاتف: ٠٤/٦٧١٤٥٧

شهداء الانتفاضة

● الشهيد طلال سليم الاعرج (٣٦ عاما ـ حي الدرج في غزة). كان يعمل في مرآب بائعا متجولا. متزوج من اكرام الاعرج (١٨ عاما) وله طفلة اسمها سماح (عشرة شهور). ووالده سليم الاعرج (٦٠ عاما) عاطل عن العمل بسبب مرضه.

اصيب يوم ٣/١٩ بعشر عيارات نارية خلال مواجهة مع حرس الحدود وظلال عراك بينه وبينهم بعد ان لاحقوه. وعندها تصدى لهم افرغوا مشطا كاملا من رصاص فيه. وقد أصيب في الدماغ وسائر أنحاء الجسم.

وكان الشاب دمث الخلق وطيب ويشارك في جميع المواجهات. وكان نشيط على المستوى الوطني، وكان يريد ان يهب نفسه للوطن وان يموت شهيدا في سبيله.

الصوت النشاز

● استهجنت جماهير يوم الارض ارتفاع ذلك الصوت النشاز الذي ارتفع في المهرجان الاحتفالي بذكرى شهداء يوم الارض والتضامن مع شعبنا العربي الفلسطيني في كفاحه البطولي في الضفة والقطاع من اجل حقه في تقرير المصير واقامة الدولة الفلسطينية.

شعب الانتفاضة دفن مشروع «الحكم الذاتي» ولا بديل عن منظمة التحرير الفلسطينية

● مشروع «الانتخابات في المناطق» لن يُخفي حقيقة مجازر الاحتلال والحاجة الى المؤتمر الدولي والحل الشامل على أساس دولتين لشعبين ●

● بقلم: سالم جبران ●

□ تحاول الاوساط الحاكمة في اسرائيل وابواقها الاعلامية الايهام بأن رحلة رئيس الحكومة اسحق شمير الى واشنطن ومباحثاته مع الادارة الجديدة برئاسة الرئيس بوش «كانت ناجحة». وقالت وكالة «رويتر» في تعليق لمراسلها جوارد جولر بأن شمير «نقل الكرة الى الملعب الفلسطيني». وخلال اليومين السابقين بدأ شمير حملة هجومية على الرأي العام من خلال مقابلات كثيرة جدا مع كبار [illegible]

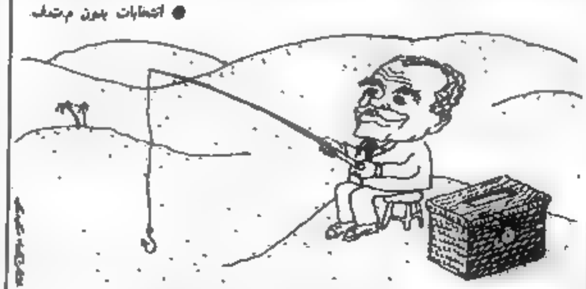

(عن «جيروزاليم بوست» ـ الاحد ١٩٨٩/٤/٩)

كلمة الاتحاد

لينتصر العقل والمسؤولية على البغضاء والعصا!

□ سمعنا، وأقلقنا تحصيلها الاولى عن الفوضى المؤسفة التي جرت خلال الايام القليلة السابقة في كفرمندا، وهناك عدد من الجرحى في المستشفيات وهناك، طبقا للاذاعة ـ اكثر من عشرين من المعتقلين.

اننا اولا وقبل كل شيء نتمنى لجميع الجرحى، واحدا واحدا، الشفاء العاجل والعودة بسلامة الى عائلاتهم وبيوتهم وأعمالهم. كما نأمل ان تهدأ الامور بجهود كل اهل الخير وان ينتصر العقل والمنطق على البغضاء والعصا، وان يطلق سراح المعتقلين وتعود الامور في القرية بسرعة الى الحالة الطبيعية.

وبالاضافة لهذا لا يمكننا الا ان نقول الحقيقة الأمرّ، حتى يستمع لها كفرمندا، وكل شعبنا العبرة. والحقيقة هي ان الانقسام العائلي والتعصب العائلي والنعرة العائلية هي امور تتعارض مع روح الوحدة والتعاون والمحبة التي تميز قرانا وشعبنا منذ قرون، كما تتعارض مع المصلحة العامة، البلدية والاجتماعية والوطنية، الآن ومستقبلا. وعندما تأخذ معارك الانتخابات المحلية طابعا عائليا حادا فان خطر انفجار التعصب الى طوشات هو للأسف خطر حقيقي!

[illegible]

والتطور العصري. كل الطوائف طائفة واحدة. كل العائلات عائلة واحدة. كلنا ابناء شعب واحد تهددنا الاخطار نفسها وتجمعنا الآمال الوطنية والانسانية المشتركة. ويجب ان يتجند الجميع لترسيخ هذه الحقيقة في حياتنا اليومية، في كفرمندا، وفي كل مدينة وقرية!

(«الاتحاد»)

يوميات شاهد عيان في مخيم جنين

● ام الفحم ـ مكتب «الاتحاد» ـ لمراسل خاص.

□ في هذه اليوميات، نسرد لمن يهمه الاطلاع على عينة من الحياة التي يعيشها اهلنا في المناطق المحتلة، حيث انها، اي طبيعة الحياة المعيشية هذه، اصبحت نمطا في كافة انحاء الاراضي المحتلة اي الدولة الفلسطينية. فهذا غيض من فيض ولنعتبر العينة هذه المرة، مخيم جنين.

● الاربعاء ٣/١٥: في الرابعة من صباح هذا اليوم اعلن الجنود رفع حظر التجول الذي دام لمدة ستة ايام متتالية. لوحظ التواجد العسكري المكثف لحرس الحدود. وما أن توجه الاهالي الى اعمالهم حتى بدأ الجنود باستفزازهم واجبارهم على [illegible]

● الجمعة ٣/١٧: لوحظ منذ الصباح الباكر التواجد العسكري المكثف. [illegible]

[illegible]

■ اهل التعازي ■

الى جماهير ام الفحم والى الحزب الشيوعي الاسرائيلي وعائلة الفقيد نتقدم بأحر التعازي القلبية ونشاركم الحزن بفقدان القائد العمالي

محمد علي محاميد

الذي احب شعبه وابناء بلده وعمل على وحدة جميع اهالي مدينته وشعبه، راجين لكم الصبر والسلوان

حركة ابناء البلد ـ ام الفحم

■ تعزية ■

نتقدم بأحر التعازي الى زوجة وعائلة الفقيد الغالي محمد علي محاميد له الرحمة ولكم من بعده طول البقاء.

حركة السلام الديمقراطيات ـ منطقة ام الفحم

نحو المؤتمر التاسع للشبيبة الشيوعية

التنظيم الشيوعي ارقى اشكال التنظيم

● بقلم: مليح نصرة ●

● ما اصعب ان تكون شيوعيا وما اجمل ان تكون شيوعيا. ان التنظيم الشيوعي لا يمكن ان يكون صحيحا الا على الاسس الماركسية اللينينية، ولذا فانه ينبغي التقيد [illegible]

الإسلام والثورة

«ان جوهر القضية في الماركسية ليس نقد السماء وانما نقد الارض. والماركسية ليست مؤسسة لنشر الالحاد بل انها نظرية نضالية من اجل تغيير الحياة وتجديدها. وبهذه النظرة تتعامل الماركسية مع الحركات والتعابير الدينية تعاملا موضوعيا»

يثير النقاش الفكري الدائر الآن في العالم العربي بشأن العلاقة بين التراث والمعاصرة وبين الدين والفلسفات الاجتماعية المعاصرة اهتماما واسعا لما له من تأثير عظيم على مستقبل الامة العربية والعالم الاسلامي عموما.

والباحث الكبير الدكتور محمود امين العالم هو احد اقطاب الفكر والفلسفة، احد المتخصصين المتبحرين في الثقافة الاسلامية، وهو في الوقت نفسه مفكر ثوري ذو افق واسع ورؤية انسانية رحبة ومتكاملة.

ويسرنا ان ننشر فيما يلي مقاله المهم «الاسلام والثورة» نقلا عن كتابه الاخير «الوعي والوعي الزائف في الفكر العربي المعاصر» الصادر عن دار «الثقافة الجديدة» في القاهرة، ومع ان المقال، كما يفهم من سياقه نشر للمرة الاولى عام ١٩٧٩ في مجلة «اليسار العربي» حين كانت الثورة الاسلامية في ايران في اوج نهوضها، الا انه يكتسب اهمية بهذه القوى تقدم معايير فلسفية واجتماعية وعملية في التعامل مع الحركات الدينية.

ونرجو من نشر هذه الدراسة المساعدة على تحريك نقاش علمي، هادئ، قائم على الحقيقة الموضوعية والمنهجية المنطقية، وبعيدا عن اية حساسيات او عصبيات او نزعات ضيقة الافق وانفعالية. (**«الاتحاد»**)

● مع تفجر الثورة الشعبية الايرانية وانتصارها اخذ يتفجر حوار فكري حول طبيعة هذه الثورة ودلالتها. وخاصة حول طابعها الاسلامي. ثم ما لبث هذا الحوار ان اخذ يتجاوز العلاقة بين الثورة الايرانية والاسلام، الى العلاقة بين الثورة والاسلام عامة. وكان من الطبيعي ان يرتفع الحوار الى هذا المستوى العام.

ذلك انه خلال السنوات الماضية من هذا القرن، كان الاسلام يوظف توظيفا رجعيا في اغلب البلاد العربية والاسلامية، بل كان عنصرا بارزا فعالا في البنية الايديولوجية للسلطات الرجعية الحاكمة. تستخدمه لترسيخ مصالحها السياسية والاقتصادية والاجتماعية والفكرية عامة، ولحرف الجماهير عن تطلعاتها الاستقلالية والاجتماعية، ولمحاربة المحاولات العقلانية للتجديد الثقافي والتغيير الثوري. بل لقد حاول الاستعمار نفسه ان يوظف الاسلام وان يستخدمه كاداة حرام امنى لحماية مصالحه وتثبيتها في الشرق الاوسط عن طريق احلاف وانشطة سياسية وايديولوجية.

حقا كانت هناك حركات جماهيرية واجتهادات فردية تستلهم من الاسلام وعيها الوطني القومي المناضل في مواجهة الاستعمار والتخلف. وربما الاكثر حركات «الاسلاميين» الاصلاحي الحديث ثورة عبد القادر، ابن باديس، الثورة الجزائرية، خالد احمد خالد وغيرهم. بل ان المؤسسة الدينية نفسها كانت تخرج احيانا في بعض تاريخها ومواقفها السياسية والاجتماعية عن الموقف الرجعي للاسلام، عندما كانت تقوم سلطة ذات طابع وطني تقدمي كما حدث لمؤسسة الازهر في مصر مثلا، خلال المرحلة الناصرية. على ان التغير في هذه المرحلة لم يمس الجذور العميقة للبنية الاجتماعية، ولذا سرعان ما رأينا هذه المؤسسة الدينية - مع الردة الساداتية - تعود من جديد لتصبح اداة للتبرير الايديولوجي والترسيخ للنظام الطبقي منذ ذلك، ابتداء بكتب الشيخ عبد الحليم محمود شيخ الازهر انذاك حول موقف الاسلام من الغنى والاغنياء، من الاثرياء التي تستدعي الكثير من الفكر، من عبد الرحمن ابن عوف وعثمان والزبير وطلحة رضي الله عنهم كانوا من اصحاب الملايين، وكانوا مع ذلك من المبشرين بالجنة، ولم يكن ابو ذر او بلال او صهيب من المبشرين بالجنة. فانما يدفعنا الشيخ عبد الحليم محمود الى التفكير في هذا الامر بالذات في هذه المرحلة بالذات من حكم السادات؟ انه التوظيف الايديولوجي الذي يخدم سياسة الانفتاح الاقتصادي ومباركتها والتبرير الفاحش الذي اخذ يتراكم في جيوب حفنة من رجالات النظام السادتي ورأسماليه الطفيلية. ولعلنا نذكر كذلك تصريحات لبعض رجال الدين الرسميين في مصر، تبارك زيارة السادات لاسرائيل كما تبارك اتفاقية كامب ديفيد.

حقا هناك جهود حديثة مستنيرة في مصر لاستنقاذ الاسلام من هذا الاحتواء السلطوي الرجعي، وابراز انسانه الديمقراطية التقدمية كعقيدة او كحركة يأتيه بحركة الثورة العربية بابعادها الثورية والديمقراطية، في اطار حزب التجمع الوطني التقدمي الوحدوي طائفة من رجال الدين المستنيرين الذين يشاركون مع مختلف القوى والاتجاهات الاخرى كالناصريين والماركسيين والوطنيين عامة في النضال ضد السياسة الساداتية. الا ان البنية الايديولوجية الرجعية التي توظف الدين لمصلحتها لا تزال لها السيادة في اطار البنية السياسية والاقتصادية للمنطقة السائدة، تكرسها وتتكرس بها. وهذا هو الحال في اغلب البلاد العربية والاسلامية.

وقد كانت الثورة الشعبية الايرانية استنقاذا للاسلام وانتصارا له في قلب الحركة الوطنية والقومية عامة ضد محاولات احتوائه وتوظيفه الرجعي.

حقا لقد سبقت الثورة الشعبية الثورة الايرانية في حمل راية الاسلام وفي تحسين سيرتها السياسية والاجتماعية في ظل هذه الراية. الا ان الملابسات الخاصة بايران باعتبارها اعتى القلاع الرجعية والاستعمارية في المنطقة ثروة وسلاحا، فضلا عن اعتراك الثورة فيها منذ البداية امرا شعبيا عاما، والدور البطولي الملتزم الذي قام به آية الله الخميني، هي التي اتاحت لها هذا البروز والتميز والمفارقة رغم ان طبيعة مسارها الاجتماعي المقبل لم تتحدد قسماته بعد.

وهكذا كانت الثورة الايرانية المفجر الاساسي لهذا الحوار الدائر اليوم في اغلب صحف ومجلات العربية بل وفي كثير من المجلات الغربية حول العلاقة بين الاسلام والثورة.

الا ان هذا الحوار يتجاوز احيانا حدود التحليل العقلاني المستنير الى الاتجاه العاطفي الذي يتجاوز كل حد بل قد يتورط في تعصبات وشطحات فكرية خالية من كل اتساق منطقي او موضوعي، واصل سلسلة المقالات والاحاديث التي تواصل نشرها جريدة «النهار الدولية» عدد الايام ان تكون اكثر الكتابات تعبيرا عن الاتجاهات المختلفة حول هذا الموضوع الشائك.

وقد استهل د. أنور عبد الله هذه السلسلة (في عدد ١٥ يناير من النهار الدولي) بحديث عن الثورة الايرانية وعما يطلق عليه اسم الاسلام السياسي. ويرغم ان د. أنور عبد الله من اشد الكتاب اهتماما بقضية الخصوصية، فان حديثه هنا لا يجعل من خصوصية الثورة الايرانية، بل خصوصيات التجارب السياسية والاجتماعية العربية والاسلامية المختلفة، عمومية مجردة. فهو يجرد الوقائع التاريخية المختلفة من خصائصها المتباينة ليفرض عليها جميعا مفهوما مطلقا شاملا. فالاسلام السياسي عنده يشمل اشكالا سياسية واشكالا من السلطة تجمع ما بين محمد علي، واحمد عرابي وبن باديس والشيخ الابراهيمي ومصدق وعبد الناصر والملك فيصل وآية الله الخميني!

[illegible]

والسياسية والاجتماعية بين مختلف البلاد العربية فضلا عن الاسلامية.

[illegible]

■ تعزية ■

تتقدم بأحر التعازي الى جماهير ام الفحم ورفيقنا الشيوعي الاسرائيلي والى الفقيد بوفاة القائد الشيوعي

محمد علي محاميد

سنظل نذكرك بوصلة النور في الطريق الذي اخترته والعزاء اعضاء الحزب والشبيبة والجبهة في جرجرة

□■□ نافذة على الادب العالمي — بقلم: نزيه قسيس —

المصطلحات الادبية في الآداب العالمية

«من البيضة» ab ovo

يعود اصل هذا المصطلح الى اللغة اللاتينية المقطع الاول يعني (من) والمقطع الثاني يعني (البيضة)، أي المعنى الحرفي لهذا المصطلح فهو «بالتسلسل» او «من البداية». يشير هذا المصطلح الى القصة التي تبدأ برواية الاحداث من بدايتها أما القصة التي تبدأ بروايه الاحداث من منتصفها فتسمى «in medias res».

اول من استعمل هذه المصطلحات الادبية هو الشاعر اللاتيني (الرومان) هوراسيوس (٦٥ ق.م — ٨ ق.م) في كتابه «فن الشعر» او «Ars Poetica» وذلك في حديثه عن حرب طروادة التي تبدأ بالحديث عن بيضة ليداء التي ولدت منها هيلينه بطلة القصة بينما احداث «الاوديسه» تبدأ من الوسط «in medias res».

وفي راي هوراسيوس الحكاية التي تبدأ من البيضة تكون باهتة بينما التي تبدأ من الوسط تكون مشوقة. اما حرب طروادة (قصة «الالياذة» و«الاوديسه») فيها ملحمتان شعريتان للشاعر اليوناني هوميروس (٧٠٠ ق.م).

«المسرحية المدرسية» academic drama

يطلق هذا المصطلح على الروايات، وخاصة المتأثرة بالكوميديا اللاتينية (الرومانية) والتي كانت تعرض في المدارس والكليات في بريطانيا في السنوات الاولى من القرن السادس عشر. […]

«الأكمية» acmeism

يطلق هذا المصطلح على مدرسة شعرية لمجموعة الشعراء الروس عرفوا باسم «Acmeists» […]

يوسف الخطيب — شاعر المأساة الفلسطينية

●بقلم: شاكر فريد حسن●

□ يوسف الخطيب من شعرائنا الفلسطينيين الملتزمين بقضايا الوطن والشعب، وهو من مواليد دورا قضاء الخليل سنة ١٩٣١. انهى دراسته الابتدائية في قريته ودراسته الثانوية في الخليل، والتحق بعد ذلك بكلية الحقوق في الجامعة السورية وتخرج منها سنة ١٩٥٥ وفي اثناء دراسته عمل في الاذاعات السورية والفلسطينية والمصرية والعراقية. ثم عمل مديرا للاذاعة والتلفزيون في دمشق. وانشأ يوسف الخطيب دار فلسطين للتأليف والنشر […]

ومن مؤلفاته في الشعر والرواية: «العيون الظماء للنور»، «عائدون»، «واحة الجحيم»، «الوطن المحتل»، «ازلية في الدم»، «رأيت افريقيا الخضراء»، «الكلمة الزمن»، «عما حملة البحث».

ان يوسف الخطيب شاعر يحسس اوجاع وآلام شعبه ويلتزم البساطة والوضوح في التعبير عن القضايا الوطنية والطبقية التي يعاني منها الصعاليك والمسحوقون في وطنه وفي كل بقاع العالم […]

لكني بلا وطني
عذا يحملني
ابليت نعلي في الرمال وفي الهجيرة
اذري ابراها وتحاشني
— من انت؟
من غرب للخليل
— وهم تبحث؟
عن ارض حر وعن سكن.
[…]

(حصص، الثلث)

[…] «وأخضره» التي يصدرها مجلس الطلاب في المدرسة الثانوية البلدية — الناصرة

حدث أشغل بالي «الانتفاضة»

ان مجرد التفوه بكلمة حدث يترك اثرا لسامعه او لقائله. لان هذه الكلمة تحمل في طياتها العديد من المعاني والانطباعات.

[…]

— بقلم: فيروز ابو راس — ١٠ ع —

دور المرأة الفلسطينية في ظل الانتفاضة

للمرأة الفلسطينية دور ومساهمة فعالة على مختلف الاصعدة في خدمة ابناء شعبها، فلم ينحصر دورها في اعمال المنزل والاولاد فقط بل هي تساهم مساهمة فعالة في تحصيل الحقوق لابناء الشعب الفلسطيني من اجل اقامة دولته المستقلة بجانب دولة اسرائيل. فالمرأة الفلسطينية تقاوم الاحتلال في الضفة والقطاع مثلها مثل الرجل ولا شك ان وجودها في ساحة النضال، يدفع هذا النضال الى امام الى تحقيق الهدف المنشود.

[…]

— جيسون محمد الزول — ١١ أ —

طلاب مدرسة «حنا مويس» الثانوية في الرامة يحتفلون بيوم الطالب

● عكا — من مكتب «الاتحاد» — احتفل طلاب ثانوية حنا مويس في الرامة، في اواخر الاسبوع الفائت، بيوم الطالب الذي اصبح عيدا تقليديا تحتفل به المدرسة.

بدأ البرنامج منذ ساعات الصباح بمباراة في لعبة كرة القدم بين منتخب المعلمين ومنتخب الطلاب اسفرت عن فوز منتخب الطلاب.

وقام كل طلاب صف بتحضير معرض بسيط عن موضوع معين مثل الحرب والتراث والرياضة والشجرة وتم منح جائزة لأحسن معرض.

وتولى عرافة الاحتفال الطالبان اسامة نصور وسهى حنا.

والقى الاستاذ جهاد فرح، مدير المدرسة، كلمة اكد فيها على اهمية يوم الطالب. وتكلم السيد الياس كسبي، رئيس مجلس الرامة المحلي والاستاذ وجيه حنا، رئيس لجنة أولياء امور الطلاب والطالب شادي حنا رئيس مجلس الطلاب. فأكدوا جميعا على دور مجلس الطلاب في ترسيخ روح الاخوة والمحبة واهمية غرس مفاهيم التعاون والعطاء والاجتهاد في نفوس الطلاب. وابرز كل واحد من المتكلمين النشاطات التي تقدمها هيئة المدرسة والطلاب بشكل خاص.

وأقيم برنامج فني شمل لقاء مع د. وليام شحادة حول مستوى الرياضة في الوسط العربي والنواقص. والقى الاستاذ الشاعر شكيب جهشان قصيدة «أحبكم لو تعرفون كم».

وتضمن البرنامج الفني لقطات تلفزيونية ساخرة وعرف مسرحي لمجموعة الطلاب والقاني كشفت عن المواهب لدى الطلاب.

وانهيت في ختام البرنامج، الذي استمر حتى الساعة الخامسة مساء، حفلة رقص احيتها طلاب الصف الثاني عشر الى طلاب الحادي عشر الذين سيغادرون المدرسة.

أحطمت بيتي؟! عمرت بيتي

(الى أخوتي الذين هدمت بيوتهم في فلسطين واسرائيل.. معذرة لأني تكلمت عنكم)

شعر: سامر خير

(الصف الثاني عشر — المغار)

[…]

مدرسة يانوح الابتدائية تحتفي بالطلاب المبرزين

● عكا — من مكتب «الاتحاد» — بمبادرة من لجنة الآباء المحلية في المدرسة الابتدائية في يانوح وادارة المدرسة اقيم في اواخر الاسبوع الفائت احتفال في المدرسة بمناسبة انهاء الفصل الثاني من السنة الدراسية، حيث تم توزيع الجوائز على الصفوف المتفوقة والطلاب المبرزين.

افتتح الاحتفال الاستاذ صالح عبد الله سعد.

والقى مدير المدرسة الاستاذ حمد سيف، كلمة اكد فيها على اهمية التعاون بين لجنة الآباء والمدرسة. واثنى على نشاطات لجنة الآباء وتطرق الى النواقص التي تعاني منها المدرسة.

وتحدث غالب سيف باسم لجنة الآباء فحيا الادارة والهيئة التدريسية والعاملين في المدرسة على جهودهم لترسيخ مبادىء الاخوة واجواء المحبة في المدرسة. وحيا الطلاب الفائزين.

واعلن عن قرار لجنة الآباء والادارة بشراء جهازي تلفزيون ملون وفيديو وكتب دراسية وغرفة رياضة للمدرسة. وقال: سنعمل كل ما في وسعنا لتوفير الجو الدراسي المريح.

وقدمت بعد ذلك العروض الكشفية وباقة من الاناشيد.

وبعد ذلك اعلن العريف عن اسماء الصفوف المتفوقة والطلاب المبرزين وترك الاحتفال شعورا بهيجا لدى الاهالي والطلاب.

بلادنا

المسعودية

● قرية عربية كانت تعرف ايضا باسم صُميل بافا تمييزا لها من صميل الخليل، وهي تقع شمالي شرقي يافا — تل أبيب. وكانت […]

[…]

□■ ركن الاطفال

صيام الثعلب

●بقلم: درويش نصر●

جاع الثعلب وراح يبحث عن طعام يسد به جوعه. […]

[…]

أيضى الثعلب يومه يحاول المرور عبر الفتحة الضيقة في سور البستان.. ولكن دون جدوى، فبات ليلة حزينا خائبا.

ومضت أيام عدة لم يذق الثعلب فيها طعاما، فخارت قواه […]

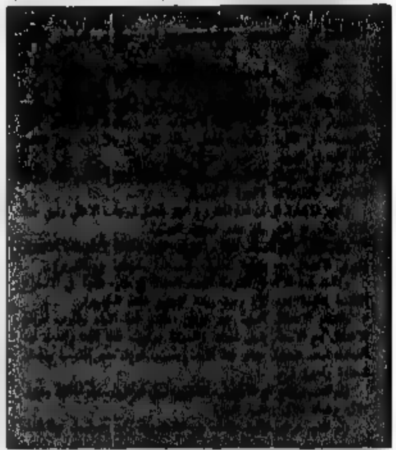

القفزة

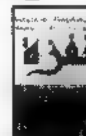

● صدر العدد الثالث — السنة الدراسية ١٩٨٨ — ١٩٨٩ — من مجلة «القفزة» وهي مجلة داخلية تصدر عن مجلس طلاب المدرسة الثانوية البلدية — الناصرة. صورة الغلاف عين العذراء كتب تحتها «عين العذراء كانت وستبقى شاهدة على اخوة ابناء بلدتنا».

افتتاحية العدد كانت لخالد صبحي زعبي المشرف على المجلة، تلتها كلمة مجلس الطلاب، كتبتها رئيسة مجلس الطلاب، طالبة الصف الحادي عشر أ رلى يوسف حامد، واحتوى العدد على عدد من المواضيع، اهمها «يوم الارض» […]

[…]

مقومات أساسية لبرامج الطفولة المبكرة

● صدر عن دار الطفل العربي — مركز تربوي — وجمعية النساء العكيات — عكا — كتيب بعنوان «مقومات اساسية لبرامج الطفولة المبكرة» […]

[…]

٤ — الطاقم — تدريبه وتطويره.
٥ — الادارة.
٦ — طاقم العاملين (عددهم بالنسبة للاطفال)
٧ — البيئة التربوية.
٨ — الصحة والسلامة.
٩ — التغذية وتقديم الطعام.
١٠ — التقييم […]

[…]

اللجنة القطرية للطلاب الثانويين العرب

دعوة الى قيادات مجالس الطلاب

تدعو قيادات المجالس الطلابية في المدارس الثانوية العربية للمشاركة في المؤتمر السنوي العام لقيادات المجالس الطلابية الذي سيعقد في مدينة الناصرة في المركز الثقافي البلدي يوم الاحد ٨٩/٤/١٦ ابتداء من الساعة الثانية بعد الظهر.

في البرنامج: ● كلمة افتتاح ● بيان اللجنة القطرية ● تحيات ● نقاش ● انتخابات.

الرجاء اعتبار هذا الاعلان دعوة رسمية لمن لم تصله الدعوة.

باحترام: سكرتارية اللجنة القطرية للطلاب الثانويين العرب في اسرائيل

"الاتحاد" قبل ربع قرن

لجنة الداخلية تبحث قضية مجلس محلي يافة الناصرة

● تل ابيب ـ لمراسل «الاتحاد» البرلماني ـ قررت لجنة الكنيست الداخلية في اجتماعها الاخير الذي عقد يوم ٦٤/٤/٥ الطلب من وزارة الداخلية تقديم ايضاحات حول الوضع السائد في مجلس محلي يافة الناصرة وابداء موقفها من المطالبة بانتخاب المجلس.

واخذت اللجنة في بداية جلستها علما بمحتوى الرسالة التي وجهها اهالي يافة الناصرة الى اللجنة الداخلية والتي يطالبون فيها باجراء انتخابات محلية نظرا لعدم وجود المجلس المحلي.

وشرح عضو الكنيست توفيق طوبي بعد ذلك امام اللجنة الضرر البالغ الذي يحل بالقرية واهاليها نتيجة امتناع وزارة الداخلية عن التجاوب مع طلب اهالي القرية اجراء انتخابات مجلس جديد يدير شؤون القرية، خصوصا وقد استقال جميع اعضاء المجلس المعين باستثناء الرئيس. وطلب توفيق طوبي من لجنة الداخلية ان توصي وزير الداخلية باجراء انتخابات سريعة للمجلس.

وعلى اثر ذلك قررت اللجنة الاستماع الى ايضاحات وزارة الداخلية حول هذا الامر في جلستها القادمة قبل بحث الموضوع.

والمعروف ان القانون يمنح وزير الداخلية مطلق الصلاحية باجراء انتخابات او عدم اجرائها، وبتعيين مجلس جديد او اعضاء جدد.

* * *

اضراب ٢٥ عاملا عربيا يعملون في العفولة من اجل اجور متساوية

● العفولة ـ أعلن ٢٥ عاملا من سولم ونين واكسال ودبورية الاضراب في معمل البوكات «سليتة» و «فليقه» في العفولة، ابتداء من صباح الثلاثاء ١٩٦٤/٤/٧ احتجاجا على عدم حصولهم على اجور متساوية مع اجور زملائهم اليهود في العفولة، اذ يبلغ الفرق ٦ ليرات في الاجرة اليومية!

ومنذ ٥ سنوات وهؤلاء العمال يطالبون بهذا المطلب ولما لم تنفذ مطالبهم، وفي اعقاب مماطلات المسؤولين في المستدروت واصحاب العمل، اضطروا الى اشهار سلاح الاضراب.

وقد الف العمال لجنة من ٨ اشخاص، لتمر بمقابلة ممثل المستدروت في العفولة، للمطالبة بالشغل والتسليب، وقد بدأ بالتطوع لتقديم مساعدة المستدروت.

(«الاتحاد» ـ ١٩٦٤/٤/١٠)

التشخيص بواسطة القزحية!

● يعتبر الطباء انه كلما كانت القزحية انظف واكثر كثافة كان جسم الانسان اقوى واكثر صحة. فكثيرا ما يظهر على القزحية ما يسمى بـ«باشة الشمس» التي تنتشر من الحدقة. ويدل هذا الرسم على ظاهرة التسمم في الجهاز الهضمي؛ وفي حالة اختلال الأيض او تجمع كميات زائدة من المواد السامة في الجسم يظهر على القزحية رسم يسمى الورد التاجي. والناس بهذا الرسم يعتبرون سليمي الجسم لكنهم عرضة وبسهولة للبرد والزكام. ويرى بعض الاختصاصيين ان الافراط في تناول الملح والصودا وبعض الادوية للقلقة قد يؤدي الى ظهور حلقة الصوديوم التي تشير الى تصلب الاوعية قبل فترة طويلة من ظهور الأعراض الاكلينيكية للمرض. لا يمكن ـ طبعا ـ ان يقوم بالتشخيص استنادا الى القزحية الا طبيب مختص وبواسطة اجهزة بصرية خاصة.

قول انتقل العين ذكرى الماضي؛ لتي بصماتها على القزحية ـ عادة ـ الامراض المقترنة بالم شديد او ـ في حالات اكثر ندرة ـ الامراض غير المصحوبة بالالم كالطيور المتوطن او الحب القلبي الحاقي او العملية الجراحية.

ويرى العلماء ان دراسة القزحية قد تعطي بعض المعلومات عن رد فعل الجسم وحالته الباثولوجية اذا فالتشخيص بواسطة القزحية طريقة واعدة. والعين هي مرآة الصحة.

(خاص بـ «الاتحاد» من وكالة «نوفوستي» السوفييتية)

حدث في مثل هذا اليوم

- ■ ١٩٤٥/٤/١١ ـ تحرير اسرى معسكر الاعتقال بوخنفالد
- ■ ١٩٥١/٤/١١ ـ الرئيس الامريكي ترومان يقيل الجنرال دوغلاس ماكارثر من منصبه كقائد للقوات الامريكية في الشرق الاقصى
- ■ ١٩٦١/٤/١١ ـ بدء محاكمة مجرم الحرب النازي ادولف ايخمان في القدس، وكان خطف في الارجنتين على ايدي عملاء اسرائيليين في ايار ١٩٦٠
- ■ ١٩٧٧/٤/١١ ـ وفاة الشاعر الفرنسي جاك بريفير عن ٧٧ عاما.

غدا وبعد غد
«شقاوة تختخ» و «الحقول الميتة» في مسرح «النزهة/ الحكواتي»

● يحتضن مسرح «النزهة/ الحكواتي» غدا (الاربعاء) في الساعة الحادية عشرة قبل الظهر عرضا صباحيا لمسرحية الاطفال «شقاوة تختخ» التي يقدمها «المسرح الشعبي» القدسي، ويقاسم بطولتها حسام جريس وجلال دويك.

من جهة ثانية يقدم المسرح القدسي في الساعة الرابعة من بعد ظهر الخميس الوشيك (بعد غد) عرضا خاصا للفيلم الامريكي «الحقول الميتة» الذي يضطلع ببطولته سام ووترستون وهاينغ سنغور، وهو بتوقيع المخرج «رولاند جوفيه» العام ١٩٨٤.

● اولئك قومي ● ابن المعتز ● اعالي الجليل ●
اكتبوا أحسنَ ما تسمعون

● كان يحيى بن خالد البرمكيّ يقول لولده: اكتبوا احسن ما تسمعون، واحفظوا احسن ما تكتبون، وتحدثوا باحسن ما تحفظون.

(معجم الادباء ـ ياقوت ج: ٢٠)

اشارات:

١ ـ نقض الشيء: صيّره ناقصا، او اخذ منه قليلا او شيئا فشيئا، ويختصر بقول (أنقص) يعني (نقض) الفعل المتعدي
٢ ـ الدهر دول: تنقلب من حال الى حال، وتدور
٣ ـ المال عارية: العارية والعارية بتشديد الياء ما يتداوله القوم بينهم او ما تعطيه لغيرك على شرط ان يعيده اليك
٤ ـ الأسوة ما يتعزى به، والعبرة بكسر العين الموعظة، والعبرة بفتح العين: الدمعة

الكويتيون يمثلون ٢٨ في المئة فقط من سكان الكويت!

● الكويت ـ و.ص.ف ـ تفيد احصاءات صادرة عن وزارة التخطيط الكويتية نشرتها يوم السبت الماضي صحيفة «عرب تايمز» ان الكويتيين لا يمثلون سوى ٢٨٪ من سكان الكويت و ١٤٪ فقط من قواها العاملة.

وحسب الاحصاءات فان عدد المواطنين الكويتيين يبلغ ٥٦٣ الفا في حين يبلغ عدد المقيمين مليونا و ٣٢٠ الفا.

وكانت الاحصاءات السابقة ... تشير الى ان الكويتيين يشكلون حوالي ٤٠٪ من السكان و ٢٠٪ من القوى العاملة في الكويت، والفرق بين هذين الاحصائيين ناجم عن كون الاشخاص الذين لا هوية لهم مثل افراد القبائل البدوية عند الحدود اعتبروا عندها من عداد الكويتيين.

وتظهر الاحصاءات الاخيرة ان الاشخاص الحائزين على الهوية الكويتية لا يتجاوز عددهم ٦,١٪ من الاشخاص العاملين في القطاع الخاص.

حكايات من تراثنا العربي
بين إمامين

● ورد في كتاب «مصر العبون» من بديع الاتفاق أن قاضي القضاة شيخ الاسلام بدر الدين (العيني) الحنفي لما ولي مشيخة المدرسة المؤيدية التي بباب زويلة مالت منارتها. فبلغ ذلك قاضي القضاة شيخ الاسلام شهاب الدين احمد بن (حجر) العسقلاني، وكان بينهما ما يكون بين المعاصرين، فأنشد بديهة:

لجامع مولانا المؤيد رونق ... منارته تزهو على الغصن والزين
تقول وقد مالت عليه تمهلوا ... فليس على حسني اضر من العين

فلما بلغ العيني أجابه بهذين البيتين:

منارة كعروس الحسن إذ جليت ... وهدمها بقضاء الله والقدر
قالوا أصيبت بعين قلت ذا غلط ... ما أوجب الهدم إلا خسة الحجر

ايف مونتان يعود الى السينما في فيلم مأخوذ عن كتاب لوزير الثقافة الاسباني الأديب جورج سمبرن

● باريس ـ و.ص.ف ـ يعود الممثل الفرنسي ايف مونتان الى السينما قريبا في فيلم يصوره المخرج الفرنسي جاك دوري عن الكتاب الاخير الذي الفه الكاتب الاسباني جورج سمبرن تحت عنوان «معاً تشابيه».

وليست هذه المرة الاولى التي يعمل فيها الممثل الفرنسي بالتعاون مع سمبرن الذي اصبح الآن وزيرا للثقافة في اسبانيا، فقد سبق لمونتان ان شارك في بطولة فيلم «اعتراف» للمخرج الفرنسي ... الذي استند الى سيناريو وضعه الكاتب الاسباني.

وعلم لدى المنتجين الفرنسيين ان الفيلم سيصور كله في باريس وان كلفته تقدر بنحو ٣٠ مليون فرنك فرنسي (نحو خمسة ملايين دولار).

وفاة ارملة شكري القوتلي، اول رئيس سوري

● دمشق ـ و.ص.ف ـ شيع يوم الجمعة الماضي في دمشق نعش ارملة شكري القوتلي، اول رئيس سوري، التي توفيت الثلاثاء الماضي في باريس عن عمر يناهز ٨٢ عاما. ووصل جثمانها الخميس الماضي الى دمشق، حيث ووري التراب يوم الجمعة بعد الصلاة على روحها.

وكان شكري القوتلي الذي توفي عام ١٩٦٤ اول رئيس لسوريا بعد انتهاء الانتداب الفرنسي من عام ١٩٤٣ الى ١٩٤٩، عندما اطاح به حسني الزعيم، وتولى الرئاسة مرة جديدة من ١٩٥٥ حتى عام ١٩٥٨، تاريخ الوحدة بين سوريا ومصر.

مصادرة ثلاثة كيلوغرامات من الهيروين في مطار القاهرة

● القاهرة ـ و.ص.ف ـ احبطت اجهزة مكافحة المخدرات في مطار القاهرة الدولي الى راكبا على متن طائرة تابعة لشركة طيران الخليج اعتقل مساء الخميس الماضي في المطار، عندما كان يحاول ادخال ثلاثة كيلوغرامات من الهيروين الى القاهرة.

وتقدر قيمة كمية المخدرات المصادرة بحوالي ثلاثة ملايين جنيه مصري (١,٢ مليون دولار).

واوضح المصدر نفسه ان المتهم فيه محمد رشاد (٥٠ عاما)، كان يخبئ المخدرات في حقيبته ذات القعر المزدوج وكان في حالة سكر.

واشارت اجهزة مكافحة المخدرات من جهة اخرى الى ان تطبيق عقوبة الاعدام على المدانين بجرم تهريب المخدرات هو قيد الدرس حاليا في مصر.

اعلان حصر ارث

تقدمت الينا مضبطة موقعة باسماء ... تتضمن وفاة المرحوم يوسف حسين الحسن ... سنة ١٩٦٤ والمحصور ارثه بوالديه ...

فعلى المعترض مراجعة محكمة حيفا الشرعية خلال عشرة ايام من تاريخ النشر.

محكمة حيفا الشرعية

شركة انتاج استرالية تشتري شركة «الفنانين المتحدين» التي أسسها شارلي شابلن قبل نحو ٧٠ عاما!

*** الصفقة تثير جدلا كبيرا في الاوساط السينمائية الامريكية ***

● بيفرلي هيلز ـ و.ص.ف ـ اذيع رسميا في مطلع الشهر الجاري ان شركة «كوينتكس غروب» الاسترالية اشترت، لقاء مليار دولار، شركة «يونايتد ارتستس» الامريكية التي أسسها السينمائي شارلي شابلن وثلاثة من زملائه قبل ٧٠ عاما، وتحديدا في ١٧ نيسان ١٩١٩.

واشار بيان مشترك ... جي ام/ يونايتد كوميونيكيشن كوربوريشن، ومن ضمن ممتلكات الشركة الامريكية اربعة الاف فيلم من بينها «رجل المطر» الذي حصل على «اوسكار افضل فيلم» في ٢٩ اذار الماضي، وكل افلام «جيمس بوند» وسلسلة «بينك بانثر» (الفهد الزهري) الكوميدية، وغالبية افلام وودي الن. وطبع افلام شابلن ابتداء من العام ١٩٢٥.

ولم يوضح البيان سلسلة الشروط التي تخضع لها العقد والتي تم التفاوض حولها لفترة طويلة بين شركة «كوينتكس» والمساهم الرئيسي في «ام. جي. ام/ يونايتد ارتستس» كيركور كريكوريان.

وكان هذا الاخير اسس شركته بدمج شركة «يونايتد ارتستس» الفنية بـ«استوديوهات» شركة «ام. جي. ام» (مترو غولدوين ماير) التي أشتراها لاحقا.

واثارت محاولات كريكوريان بيع «يونايتد ارتستس» جدلا كبيرا في اوساط السينما والاعمال في الاشهر الماضية، ودانت بعض الاوساط قيام رجل الاعمال ببيع الشركة العريقة.

وكانت «يونايتد ارتستس» تعرضت لانتكاسات عديدة وتنقلت بين ايدي العديد من المساهمين في السنوات الاخيرة، وبدأ تراجعها المادي في العام ١٩٨٠ حين ... دولار نتيجة تجديده مرات عديدة، وعرف فشلا تجاريا ذريعا.

وهذه هي المرة الثالثة التي يوافق فيها كريكوريان على بيع حصة من شركته بعد فشل اتفاقين سابقين وقعهما في هذا الشأن.

والعقد الجديد معقد للغاية ويزيد من التعقيدات المعهودة في تركيبة شركات الانتاج والتوزيع الامريكية وميزانياتها. وهكذا فان كريكوريان سيظل صاحب اسم شركة «ام. جي. ام» ابيه وشعارها المشهور «الأسد الذي يزأر». كذلك سيحتفظ بـ (٣٤) فيلما انتجتهم شركة «ام. جي. ام» منذ حزيران ١٩٨٦ وبـ (١٧٥٠) ساعة من البرامج التلفزيونية للشركة ذاتها، اضافة الى مقرها الاخير في بيفرلي هيلز (كاليفورنيا).

ويباع كريكوريان لشركة «كوينتكس» الاسترالية كل الرأسمال العادي لـ «ام. جي. ام/ يونايتد ارتستس» لقاء ٢٠ دولارا للسهم الواحد أي ما مجموعه مليار دولار تقريبا.

وبموجب الاتفاق ذاته يستعيد كريكوريان شراء اسهم «ام. جي. ام» وحدها من «كوينتكس» لقاء ٢٢٥ مليون دولار على ان يساهم بـ ٧٥ مليون دولار في رأسمال الشركة الاسترالية.

وتعمل هذه الاخيرة في الولايات المتحدة عبر فرعها للانتاج التلفزيوني «كوينتكس انترتاينمنت» ... ويبلغ رأسمال «كوينتكس» في استراليا مليارين ونصف المليار دولار، وهي تملك بشكل خاص شبكة «استراليان ميليكينيك نتورك».

ولم يعرف حتى الآن ما اذا كان هذا الاتفاق سيضع حدا لمصاعب «يونايتد ارتستس». وقد وقع العقد قبل ايام من احتفال الشركة بالذكرى السبعين لتأسيسها.

وكان السينمائي شارلي شابلن اسس «يونايتد ارتستس» (الفنانون المتحدون) مع ثلاثة من زملائه (الممثلان ماري بيكفورد ودوغلاس فيربنكس والمخرج «ديفيد غريفيث») في العام ١٩١٩، واخذ منها السماح للشركاء الاربعة بالعمل في كل حرية وبتصوير افلامهم وتوزيعها بعيدا عن قيود منتجي الجرين.

موسيقى رفيعة

● ريشة الفنان المصري حسين بيكار ●

(عن «روز اليوسف»)

■ ردود سريعة ■

■ الى صاحب مواد «جنس ابو المدرسة»، «جبيرا الدفاتر تقرأ»، و «القشقشون»، نعتذر عن نشرها لافتقارها الى ابسط قواعد الكتابة العامة، وان كانت تحمل جميعها طابع الغزل والتصب ـ شكلا وليس مضمونا ـ في منحى تهكمي، نرجو حسن التفهم.

■ الى مرسل اللوحات والكاريكاتيرات التالية: «بيت لحم»، «مومياء»، «زهرة الجنوب»، «الانتفاضة الشعبية في فلسطين»، «اعداد خطة جديدة لانشاء مستشفى لضحايا السلام في الارض المحتلة»، و «عاش ... » نعتذر عن نشر غالبيتها لنواح تقنية بحتة، تعود الى رداءة تصويرها في المقام الاول وركاكة بعضها من الناحية الفنية.

■ الى صاحب الزجليات الآتية: «وراء الجبهة ... » ... قد توافقونا الرأي في أن المواضيع المتناولة تحت هذه العناوين لم تعد جارية. نرجو حسن التفهم وموالاتنا بابداعاتكم الاخرى سيما وانت لا تألو جهدا في الاهتمام بكل ما يصلك من طرفكم كما تعهدونه من الاستلام ... وعل هذا ما يشفع لنا.

■ الى صاحبي المحاولتين الشعريتين «دعاء ام فلسطينية» و «ع.د.م.» مادتاكي اقرب الى النثر من الشعر. فلماذا لا تحاولا التعبير عن كل ما يجول في خاطريكما من خواطر نثرا؟ نحن في الانتظار.

■ الى صاحب دراسة «العائلة» و «الواد»، نعتذر عن نشرها لعدم وجود تأويلات خاصة ترى من الافضل تجاوزها، نرجو حسن التفهم وتزويدنا بموضوعات أخرى.

■ الى صاحب المواد التالية: «الزيارة»، «اختفاء السيد ...»، «مع الحجاب ...»، «السلام عليكم»، «دحرجة على جبل المكبر»، «البيس الفلسطينية في بلاد المهجر»، «سريب المثل الفلسطيني» و «قراصنة ومقروصون»، نعتذر عن نشرها لما تنطوي عليه من اشكالات انت ونحن في غنى عنها. وهذا لا ينسحب على سائر موضوعاتك التي رأى قسم كبير منها النور والقسم الآخر قيد التحرير، نرجو حسن التفهم وادراك بيت القصيد.

■ حمل البريد الينا رسالة من القاري، طلال سعيد صالح موعد من قرية جوليس (قضاء عكا)، يسأل فيها ان كان باستطاعته المساهمة بمحاولات ادبية واخرى متنوعة. للصديق طلال، ولكل صديق، نقول ان «الاتحاد» هي من قرائها واليهم، ونرحب قطعا بكل مادة تصلنا شريطة ان ترتفع الى مستوى النشر.

■ وصلتنا مؤخرا مادة زجلية عبر مجهول يقول مطلعها:

جريدة الاتحاد جريدتنا
وانتو فيها محررينا

يكيل فيها بأعذب المديح والاطراء للصحيفة والعاملين فيها ـ وهذا ما نشكره عليه ـ ويختمها بعتاب رقاقي من دون توضيح دوافع هذا العتاب وحيثياته. للصديق المرسل نقول بأن «الاتحاد» مفتوحة دائما امام ملاحظات وانتقادات قرائها الصادقة والبناءة، وحبذا لو تفضلت بزيارة دار «الاتحاد» بغية مناقشة ملاحظاتك العتبية، ان كانت.

كلمات متقاطعة

*** * * لغز رقم (٢٧٧) * * ***

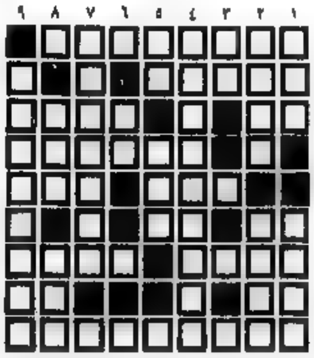

● اعداد: عاطف وامتياز غازي شعبان ـ مجد الكروم

*** * * حل لغز رقم (٢٧٦) * * ***

على الشاشة الصغيرة

الثلاثاء ـ ١٩٨٩/٤/١١

برنامجه

- ١٨,٣٠ ـ موجز الاخبار (بالعربية)
- ١٨,٣٢ ـ برنامج لغناء غربي
- ١٩,٣٠ ـ نشرة الاخبار (بالعربية)
- ٢٠,٠٠ ـ موجز الاخبار (بالعبرية)
- ٢٠,٠٢ ـ البرنامج السينمائي «افلام لوريل وهاردي القصيرة»
- ٢٠,٣٠ ـ البرنامج التحقيقي «كول ...»
- ٢١,٠٠ ـ نشرة الاخبار (بالعبرية)
- ٢١,٤٠ ـ البرنامج المحلي «نظرة ثانية»
- ٢٢,٢٠ ـ الحلقة الثالثة من المسلسل البريطاني البوليسي «ذئب للمجزرة»
- ٢٣,١٠ ـ البرنامج المحلي «مقابلة شخصية»
- ٢٣,٤٥ ـ الاخبار الليلية (بالعبرية)

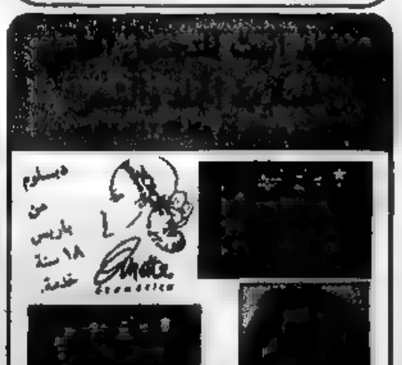

★ ابيلاسيا:

شمير لم يأت بأي جديد ولم يخفف من غلواء سياسته الصقرية

● دعوة كل انصار السلام الى تصعيد المعركة ضد سياسة حكومة شمير ولتحقيق السلام العادل ●

● حيفا - خاص - عقدت اللجنة المركزية للحزب الشيوعي الاسرائيلي يومي ٨ و ٩ نيسان ١٩٨٩ دورتها الـ ٢٣ الكاملة، باشتراك اعضاء لجنة الرقابة المركزية.

تولى رئاسة الدورة الرفيق [illegible] عضو المكتب السياسي وسكرتير اللجنة المركزية.

السياسي والسكرتارية، وبعد ذلك جرى نقاش [illegible] ... وفي اختتام جلسات اللجنة المركزية على المحاضرة والتقرير واتخذت القرارات.

... والاستمرار في نشاطه القام في سبيل الكل الذي يناضل من اجله [illegible].

● حول محادثات شمير - بوش ●

تقرر اللجنة المركزية ان المواقف التي عبر عنها رئيس الوزراء شمير خلال محادثاته مع الادارة الامريكية لم تجلب شيئا ... ان اقتراح شمير باجراء انتخابات في ظل الاحتلال ...

● لتتوقف ملاحقة رافضي الخدمة بدوافع ضميرية ●

● الاستعداد لانتخابات الهستدروت ●

قاضيا المحكمة العليا اهرون شمجار (الاول من اليمين) وجبرييل باخ (في الوسط) عندما توجها امس الاثنين للاطلاع عن كثب على اوضاع معسكر الاعتقال الاسرائيلي في منطقة الظاهرية المحتلة (صورة عامه - «الاتحاد»)

[illegible] ... في مسرح ... اليس كل بيت معرضا للقصف ...

● [illegible] ... ١٩٨٨ ●

[illegible]

مشروع القانون الاساسي لحقوق الانسان الاساسية يطرح للمناقشة قبل عرضه على الكنيست

● وزير القضاء: اقرار القانون خطوة هامة على طريق سن الدستور ● البروفسورة غيزون: هناك اخطاء في المشروع، ومع ذلك فهو ذو اهمية ●

● حيفا - مكتب «الاتحاد» - من المنتظر ان تبدأ لجنة الوزراء الخاصة بالدستور، في الاسبوع الجاري، مناقشة مشروع القانون الاساسي حول حقوق الانسان الاساسية وان تقر الصيغة النهائية له.

وكان وزير القضاء دان مريدور، عرض، امس الاول (الاحد) صيغة مشروع قانون حقوق الانسان الاساسية على الحكومة دون ان يحدد المدة التي يستغرقها اقرار هذا القانون في الكنيست الا انه ترك ان انطلاق صيغة مشروع القانون بتأييد واسع من جانب اعضاء الكنيست من مختلف الكتل، وقال: نقدمنا اليوم خطوة هامة على طريق سن دستور في اسرائيل وانه اذا تمت المصادقة على هذا المشروع فان ذلك سيحدث تغييرا جذريا في وضع الحقوق الاساسية.

ويشمل مشروع القانون ٢٣ بندا. ويتحدث البند الاول عن المبادئ الاساسية لحقوق الانسان في اسرائيل وهي قيمة الانسان وقدسية حياته وحريته بما يتفق والمبادئ التي اعلن عنها في وثيقة الاستقلال.

يعدد مشروع القانون جملة كبيرة من الحقوق مثل حرية التنقل وحرية الايمان والعقيدة والدين وحرية التعبير وحرية الابداع والبحث العلمي والخصوصية وسلامة الجسد والدفاع عن ملكية الفرد وحرية التشغيل وحرية الاجتماع وحرية التنظيم وحرية التوجه الى القضاء لكل انسان لم يخرق بعد وان من واجب السلطات احترام حقوق الانسان الاساسية.

هذا ولا يتضمن مشروع القانون احكاما بشأن الزواج والطلاق وذلك ارضاء للاحزاب الدينية وضمان عدم معارضتها للمشروع.

ويستثني مشروع القانون لحقوق الانسان الاساسية رجال الشرطة وافراد الجيش والعاملين في مصلحة السجون الذين يسمح المشروع بالمس بحقوقهم الاساسية شريطة ان يكون ذلك محددا وفق القانون ولاسباب التنظيم وضبط الطاعة.

وتؤكد صيغة المشروع ان انظمة الطوارئ غير قادرة على تغيير القانون الاساسي لحقوق الانسان الاساسية او المس مؤقتا به لكنه عند اعلان حالة الطوارئ في البلاد يمكن فرض انظمة الطوارئ التي قد تمس بهذا القانون لفترة زمنية محددة.

ويقترح المشروع انه بالامكان تغيير القانون الاساسي لحقوق الانسان الاساسية في حالة ان تلقى اعضاء الكنيست على الاقل يؤيدون ذلك. ويوصي مشروع القانون بان سنسمح المحكمة العليا مؤلفة من سبعة قضاة على الاقل، التوجهات والالتماسات ضد قوانين سارية المفعول من شأنها ان تمس بحقوق الانسان الاساسية.

وعقبت البروفسورة روث غيزون، المحاضرة في كلية الحقوق في جامعة القدس والتي شغلت سابقا منصب رئيسة جمعية حقوق المواطن، على مشروع القانون الاساسي لحقوق الانسان الاساسية بالقول: انه يثلث جهود في وزارة القضاء للتغلب على العراقيل الكلاسيكية مقابل تنازلات معينة لمعارضي القانون الاساسي لحقوق الانسان وعرضت ان القانون في صيغته الحالية سيحظى بمصادقة الكنيست.

واشارت غيزون الى وجود خطأين شديدين في صيغة المشروع الحالية والمتمثلين في البند الثاني تحت العنوان مساواة امام القانون. وحظر التمييز ينص المشروع على ان الجميع متساوون امام القانون بدون تمييز بين رجل وامرأة وبين انسان وانسان من منطلق الدين والقومية والعنصر والطائفة والاصل او من اي منطلق اخر وذلك حتما لا يكون الناشئ هو المقرر في الامر وترجح ان الفقرة الاخيرة تلغي الفقرة الاولى منه.

وقالت ان عدم تضمين القانون احكاما بشأن الزواج والطلاق وكذلك السماح بالمس بحقوق الانسان الاساسية في الجيش والشرطة والسجون واجهزة الامن يتنافى مع مبدأ المساواة.

وابرزت غيزون اهمية القانون الذي يؤكد على الواجب الاساسي للسلطات في احترام الحقوق الاساسية للانسان المنصوص عليها في القانون.

امام موجة التنديد الواسعة: الوزير الراب بيرتس يتراجع

● نقلا عن مندوبنا ●

الملية الاكثر من دخان المصانع والقنابل الكيماوية، انه لمقتا كل من ظهر لي مع حروج كهانا من الكنيست ...

وانطلقت على [illegible] اصوات العنصرية تلوث البيئة واصوات الكراهية ما زالت ترتفع من على منصة الكنيست ومن داخل الحكومة.

وكان النائب طوبي قد قدم استجوابا عاجلا الى رئيس الحكومة بالوكالة حول استعداده لاقالة الوزير الراب بيرتس من الحكومة في اعقاب هذه التصريحات الا ان رئاسة الكنيست رفضت تحويل الاستجواب.

وقدم النائبان عبد الوهاب دراوشة اقتراحا لنزع الثقة عن الحكومة في اعقاب هذه التصريحات كما قاما بارسال رسالة احتجاج حيفة الى الوزير بيرتس جاء فيها «نرجو ان يتسع بالعنصرية انك بذلك تهدم التقاليد التربوية المشتركة بين اليهود والعرب».

واصدر مدير المعهد اليهودي العربي في بيت بيرل بيانا ندد فيه بتصريحات الراب بيرتس جاء فيه: «ان كلاما كهذا من وزير في اسرائيل يعكس توجها عنصريا يمس بالجمهور العربي ويزعزع امكانية التعايش السلمي». كما وقررت ادارة المعهد التوجه الى رئيس الحكومة مطالبة باستنكار التصريح ضد وزير ينادي بالعنصرية ويطلق سمعة الدولة بتصريحات خطيرة ضد مواطنيها.

هذا واضطر الوزير بيرتس الى التراجع عن تصريحاته العنصرية ضد العرب الا انه لم يتراجع عن ... لكنه لا يتراجع عن ادانة قتل المجازرة على المصلين اليهود في حائط المبكى، وطالب في حالة تكرار مثل هذا العمل منع اي عربي من الدخول والصلاة في مسجد عمر والمسجد الاقصى.

وردا على مطالبة بعض المسؤولين الحكوميين الاسرائيليين باغلاق المسجد الاقصى اصدر نائب مدير الاوقاف الاسلامية في القدس الشيخ عبد الجليل بيانا نقلته وكالة الصحافة الفرنسية يشير فيه بشدة ان يكون المصلون المسلمون هاجموا عمدا بالحجارة المصلين اليهود قرب حائط المبكى.

وجاء في البيان: «لا يجوز لاي مسؤول اسرائيلي ان يصدر تصريحا بخصوص الاماكن المقدسة الخاصة بالمسلمين. ان المسجد الاقصى هو مكان مقدس لدى المسلمين ليس فقط في الاراضي المحتلة بل وفي الخارج ايضا. نحن لا نسمح لاي كان من المسؤولين الاسرائيليين بان يصدر تصريحا باغلاق المساجد او منع المصلين من دخول المساجد لهذا مرفوض جملة وتفصيلا».

واكد الشيخ الجليل انه من حق المصلين الاحتجاج وشجب الاحتلال والتعبير عن رأيهم بالوسيلة التي يرونها في داخل مساجدهم، واضاف «ان الاسلام لا يسمح بان يعتدي اي شخص على المقدسات والمقدسات الاخرى».

واشار الى ان الاحداث التي وقعت يوم الجمعة الماضي هي نتيجة لاستفزازات الشرطة للمصلين وانه اكثر من سبعين امرأة غاز مسيل للدموع لا يمكن المصلين يردون على الشرطة وحرس الحدود ولولا تواجد الشرطة قرب حائط المبكى لا سقطت الحجارة على المصلين اليهود واصابة بعضهم.

«لجنة باهط» توصي بتقليص صلاحيات مجالس العمال

● من ضمن التوصيات الاخرى: تقليص ٤٠٪ من الميزانية للشؤون الثقافية هو امر سلبي ●

● حيفا - من مكتب «الاتحاد» - أوصت لجنة باهط، التي عينها سكرتير عام الهستدروت كيسار، قبل حوالي ثلاث سنوات، برئاسة الباحث الاقتصادي شموئيل باهط، والتي كلفت استنتاجاتها هذه الايام، بتقليص مجالات عمل مجالس العمال في اسرائيل، والغاء الازدواجية القائمة في اللجنة التنفيذية للهستدروت.

ومن الاستنتاجات التي توصلت اليها اللجنة ان المشكلة التي تعاني منها مجالس العمال هي كثرة مجالات العمل في الوقت التي تعمل فيه هذه المجالس من تلمس تجدد في القرى البشرية، الامر الذي يؤدي الى عدم النجاعة في الاعمال ومعالجة الامور في وقت واحد كاستيعاب الهجرة والتنظيم المهني والاستهلاك العام والثقافة والرياضة وغيرها.

ويوجب ترصيات اللجنة على حل مجالس العمال الاخرى في ثلاثة مجالات فقط وهي: التنظيم المهني والتربية واعطاء معلومات واستشارة نقابية في المواضيع التي تشغل اعضاء الهستدروت كالاجور والحقوق الاجتماعية والعمل الفني وقوانين الشغيل.

ودعت اللجنة الى تخصيص حوالي ٤٠٪ من ميزانيات مجالس العمال الى الامور الثقافية هو امر سلبي، وعلة النقابات العقارية لا ترضي الاعضاء المتفرغين الى الهستدروت.

واما بالنسبة للجنة التنفيذية للهستدروت فقد توصلت اللجنة الى نتيجة ان هناك ازدواجية في بعض المجالات والتسلسل في مجالات اخرى قريبة من بعضها، حيث ان هناك عدة اقسام مختلفة تعالج نفس الموضوع.

واقترحت اللجنة اجراء اصلاحات عامة واقامة قسم بين تسعة اقسام هي التنظيم المهني والشباب والهيئة والتربية والمدارس والثقافة والرياضة والمجتمع والتربية والتثقيف العلمي والعلوم والامن الاجتماعي والتنظيم ومجالس العمال والاعلام والادارة والمشاريع.

واقترح اللجنة الفصل بين التنظيم والمهنيين حيث ان الوضع بالنفس اليوم للعمال لم يتابع الامر من ناحية التشغيل في مستوى سياسي اعلى من مستوى المسؤول عنه ما يؤدي الى خلل الجهاز الهستدروتي.

واقترح اللجنة ايضا دمج عدة مجالس عمال في قرى صغيرة تحت سلطة واحدة.

واجدر الاشارة الى ان قسم التنظيم قد بدأ مؤخرا بالفعل الخطوات العملية لتقليص عدد مجالس العمال.

اعلان تعديل حصر ارث

بناء على الطلب المقدم من ورثة المرحوم احمد علي يوسف من قرية لتعديل حصر الارث الصادر في ملف رقم ٣٦٧/٨٧، فان ورثة المرحوم بعد التعديل هي كامل احمد ابو الهيجاء والمرأة محمد وابراهيم وخالد لا غير.

فعلى المعترض مراجعة المحكمة الشرعية خلال ١٥ يوما من تاريخ النشر.

المحكمة الشرعية - عكا

● تهنئة ●

الى احمد عبد الله الشيخ عبد وعروسه بمناسبة الزواج ومباركة بالبنين

اعضاء الحزب والشبيبة والجبهة - عاره - عرعره

الرئيس البولندي استقبل عرفات،

● نقلا عن مندوبنا ●

وذكرت الوكالة البولندية الرئيس البولندي الذي يعتبر منظمة التحرير الفلسطينية الممثل الشرعي الوحيد للشعب الفلسطيني الذي يجب ان يتمتع بحق تقرير المصير مثل سائر شعوب المنطقة بما فيها الشعب الاسرائيلي. وكان عرفات زار بولندا رسميا في ١٩٧٦.

من جهة ثانية اعلن عضو اللجنة المركزية لحركة فتح صلاح خلف ابو اياد في تونس ان وزير الخارجية الفلسطيني، فاروق القدومي سيقوم في الثالثة من ايار القادم بزيارة الى فرنسا وذلك تلبية لدعوة وزير الخارجية الفرنسي رولان دوما.

وفي تصريح ادلى به يوم الاحد ٩/٤ ... [illegible]

وفاة شاب من دير حنا

● دير حنا - لمراسلنا - شيعت جماهير غفيرة من ديرحنا وقرى الجليل المجاورة يوم امس الاثنين جثمان الشاب فضل يوسف حجو الى مثواه الاخير عن عمر لم يتجاوز ٢٩ عاما اثر مرض عضال لم يمهله طويلا.

ويتقدم اعضاء الحزب والجبهة والشبيبة في دير حنا الى ذوي الفقيد ووزوجته باحر التعازي راجين لهم الصبر والسلوان.

وفاة فاضل في شفاعمرو

● شفاعمرو - لمراسلنا - شيعت جماهير غفيرة من مدينة شفاعمرو والقرى المجاورة امس الاثنين الى مثواه الاخير جثمان المرحوم محمد خليل عوض ابو جميل، عن عمر يناهز ٦٩ عاما.

ويتقدم اعضاء الحزب والجبهة والشبيبة في شفاعمرو باحر التعازي الى ال الفقيد راجين لهم حسن العزاء.

وفاة فاضل في ام الفحم

● ام الفحم - من مكتب «الاتحاد» - شيعت جماهير ام الفحم والقرى المجاورة يوم السبت ٨/٤، جثمان المرحوم احمد مصطفى بركات الذي وافته المنية عن عمر يناهز الـ ٦٠ عاما.

اعضاء الحزب والشبيبة والجبهة في ام الفحم يتقدمون الى ذوي الفقيد باحر التعازي راجين لهم الصبر والسلوان.

وفاة فاضل من سخنين

● سخنين - لمراسلنا - شيع اهالي سخنين والقرى المجاورة يوم امس جثمان الفاضل عوض ذيب شعبان الى مثواه الاخير عن عمر يناهز ٩٢ عاما.

اعضاء الحزب والجبهة يتقدمون الى اهل الفقيد واخوانه باحر التعازي ويتمنون لهم الصبر وحسن العزاء.

وفاة فاضل في اكسال

● اكسال - شيعت جماهير غفيرة من قرية اكسال والقرى المجاورة المرحوم على شهابه على محمد حافظ دراوشة الذي توفي اثر مرض عضال في الثلاثة راجعة في احد مستشفيات حيفا ... والمرحوم ... طويلا اذ توفي يوم الاربعاء ٥/٤/٨٩ عن عمر يناهز الـ ٣٩ عاما تاركا وراءه زوجته وبناته الاربع.

اعضاء الحزب الشيوعي والجبهة الديمقراطية يتوجهون الى ذويه باحر التعازي راجين لهم الصبر والسلوان.

في جلسة مجلس عيلبون المحلي الاولى:

الجبهة تكرر دعوتها المسؤولة لاقامة ائتلاف شامل بين جميع كتل المجلس

● عيلبون - من مكتب «الاتحاد» في الجليل - كرر رئيس كتلة الجبهة في مجلس عيلبون المحلي، مجددا دعوة الجبهة المسؤولة لاقامة ائتلاف شامل يضم جميع كتل المجلس، لتكون صفا واحدا في المعركة المطلبية ضد الظلم والتمييز ومن اجل المساواة في الحقوق.

واضاف رئيس كتلة الجبهة فهمي زريق، الذي كان يتحدث في جلسة المجلس المحلي الاولى التي عقدت يوم الثلاثاء (٤/٤)، ان الجبهة ترى في الائتلاف الشامل ضرورة حيوية، بل حاجة ماسة، لتوحيد القرية في الظروف الراهنة ونحن مطالبون بالسهر على مصالح القرية ومصالحها. ومن هنا نعود ونكرر مبادرتنا لاقامة ائتلاف واسع مع الاخذ بعين الاعتبار نتائج الانتخابات وارادة الناخبين التي تشعر الجميع الى احترامها.

وكان افتتح الجلسة رئيس المجلس المنتخب السيد سليمان زريق، فرحب بالاعضاء الجدد وتمنى للجميع عملا مثمرا في اطار التعاون خدمة لمصالح القرية والانجاح عمل المجلس المحلي. وطرح رئيس المجلس نقاط البحث وهي: انتخاب نائب للرئيس وتعيين موعد للجلسات الدورية.

ثم طلب حق الكلام فهمي زريق، وقال «ان الاسس والمبادئ التي نراها ضرورية لاقامة الائتلاف الواسع هي التزامنا جميعا بالقضايا الاساسية التي نناضل من اجلها سلطاتنا المحلية العربية وهيئاتها الرسمية التمثيلية وفي مقدمتها المساواة في الحقوق والدفاع عن الاراضي والنضال من اجل السلام العادل. وتنشد مجلسنا المحلي ان يكون في طليعة المجالس المحلية العربية في تأدية واجبه نحو تصعيد الكفاح في معركة شعبنا المقدسة المتمثلة في ضمان الحياة الكريمة في وطنه».

وعدد رئيس كتلة الجبهة الشروط التنظيمية لاقامة الائتلاف الشامل وفي مقدمتها الاخذ بالحسبان توازن القوى داخل المجلس وصيانة حقوق وكرامة جميع الكتل. واعلن انه اذا لم يتحقق الائتلاف الشامل فان كتلة الجبهة، التي هي اكبر كتل المجلس، ستعمل باخلاص وتفان من اجل مصلحة القرية من خلال المعارضة البناءة. وستدعم كل القرارات التي تخدم اهالي القرية ومصالحهم.

واوضح فهمي زريق ان الجبهة تعد جمهور عيلبون بان تكون في الطليعة من اجل العطاء غير المحدود، ولكن.. وكلنا امل في بتجاوب الجميع مع مبادرتنا دفاعا عن مصالح القرية.

وطالب رئيس كتلة الجبهة، على الخلفية ذاتها، بتأجيل عملية انتخاب نائب الرئيس. حقا، باسم كتلة الجبهة، اطلب تأجيل بحث انتخاب نائب لرئيس المجلس بهدف اتاحة الفرصة للمزيد من المشاورات بين الكتل، وهكذا كان.

اللجنة الاهلية في اجتماع موسع للاهالي:

«الموقف الحقيقي لاهالي كفر سميع هو في المطالبة بمجلس محلي»

● عكا - من مكتب «الاتحاد» - بدعوة من لجنة اهالي كفر سميع، عقد يوم السبت (٨/٤) اجتماع حضره العديد من وجهاء القرية.

واستعرض اعضاء لجنة الاهالي في الاجتماع التطورات الحملية والنشاطات التي قامت بها اللجنة من اجل تحصيل المطالب العامة للقرية وعلى رأسها اقامة مجلس محلي مستقل ومنتخب.

واجمع الحضور في نقاشهم على دعم مطالب اللجنة وضرورة الالتفاف حولها والسير على نهجها ونشاطها الهادف الى حماية حقوق الاهالي وتحقيق المساواة لهم.

واجمع المتناقشون على ان اللجنة هي الممثل الشرعي والوحيد للاهالي الذي يحق له التكلم باسمهم ورفع مطالبهم الى الجهات المسؤولة.

ويأتي هذا التأكيد الواضح على خلفية استقبال حاكم لواء الشمال، عمرام المتجي، قبل عدة ايام لعدد من ابناء القرية في مكتبه في تسيرت عيليت حيث تم طرح مواقف وراءه مغايرة لاجماع اهالي القرية ولجنتهم الاهلية.

واكد السيد فلاح فلاح، عضو لجنة الاهالي، ان عقد الاجتماع يعتبر البرهان القاطع عن اجماع اهالي القرية والتفافهم حول اللجنة واصرارهم على اهمية التجاوب ودعم مطالب اللجنة التي هي مطالب الجميع.

مسرحية «موتى بلا قبور» تعرض خارج اسوار جامعة بئر السبع

● السبب: قيادة مجلس الطلاب، من كثر حضاريتها، لا تتحمل المسرحية ●

● بئر السبع - لمراسلنا - تستضيف لجنة الطلاب العرب في جامعة بئر السبع يوم غد الاربعاء مسرحية «موتى بلا قبور» لمسرح «الورشة» الفنية المقدسي وذلك في الساعة الثامنة مساء في قاعة سينما [illegible] في حي [illegible].

وتعرض المسرحية خارج اسوار الجامعة بعد ان رفض مجلس الطلاب العام عرض هذه المسرحية في قاعة «سمروتيك» في الجامعة. وبعيد مراسلنا ان لجنة الطلاب العرب سوف تتخذ عدة اجراءات احتجاجية ضد هذه الخطوة العنصرية التي تأتي لحرمان الطلاب العرب من الاستفادة من قاعات الجامعة لعرض الفعاليات الثقافية والاجتماعية وبصورة هادفة.

هذا، وقررت لجنة الطلاب العرب عدم اقتصار عرض المسرحية على طلاب الجامعة حيث سيدعى اليها العديد من المعلمين والاطباء العرب الذين يعملون في بئر السبع ومنطقة النقب بالاضافة الى الاهالي.

طائرة «فانتوم - ٢٠٠٠» تدخل في الخدمة في سلاح الجو الاسرائيلي

● حيفا - مكتب «الاتحاد» - علم من مصادر عسكرية اسرائيلية، امس (الاثنين) ان مصانع الطائرات الاسرائيلية سلمت امس الاول (الاحد) سلاح الجو الاسرائيلي اول طائرة حربية من نوع «فانتوم - ٢٠٠٠» التي تعتبر طرازا مطورا لطائرة «اف - ٤» الامريكية.

واضافت المصادر ان الاجهزة الالكترونية جددت في طائرة «فانتوم - ٢٠٠٠» بصورة كاملة ووضعت فيها اجهزة الرادار التي كانت ستوضع في الطائرة الاسرائيلية «لافي»، التي الغت عنها اسرائيل بسبب كلفتها المرتفعة.

وصرح قائد سلاح الجو الاسرائيلي الجنرال افيهو بن نون ان طائرات «فانتوم - ٢٠٠٠» ستكون العمود الفقري لسلاح الجو. واضاف الجنرال بن نون الذي نقلت تصريحاته الصحافة الاسرائيلية ان هذه الطائرة، التي ستستعمل للدعم التكتيكي على الارض ستبقى في الخدمة بعد عام ٢٠٠٠.

وحسب الصحافة الاسرائيلية فان الطائرة الحربية الامريكية «فانتوم اف - ٤» دخلت في الخدمة في سلاح الجو الاسرائيلي في مطلع السبعينات، ويملك اسرائيل حوالي ١٥٠ طائرة منها. وتبلغ تكاليف تطوير الطائرة الواحدة ٨ ملايين دولار، بينما يبلغ سعر طائرة «اف - ١٦» ٢٠ مليون دولار.

وحسب معطيات نشرها معهد الدراسات الاستراتيجية الاسرائيلي «جافه» فان طائرة الفانتوم الامريكية «اف - ٤» تستطيع ان تتخطى سرعة الصوت مرتين وتصل دائرة تحركها الى ١١٦٥ كم وحسب انواع المهمات الموكلة بها. بالامكان تجهيز الطائرة بثمانية صواريخ من نوع «سبارو» و«سايدويندر» واصابة ٧٢٥٠ كغم من القنابل، والطائرة مجهزة ايضا بمدفعي رشاش من عيار ٢٠ ملم.

احد اعضاء الوفد الامريكي الذي زار

● نقلا عن مندوبنا ●

تصرفات الجنود الاسرائيليين بانها «همجية ومغرورة» مؤكدا انه شاهدهم يوم عيد وهم يطلقون النار على المتظاهرين في مخيم جباليا في قطاع غزة عندما حشر بينهم وبين المتظاهرين من دون ان يستطيع الهرب بسبب وضعه الصحي.

واعتبرت كارول كروس، وهي اخصائية في علم دراسة جرائم ومرشدة صحية للاطفال، «ان وضع الاطفال في فلسطين المحتلة مقلق للغاية» واضافت «ان تأثير الانتفاضة النفسي على الاطفال سيكون بالغا ليس فقط على هذا الجيل بل للاجيال القادمة». وبعدما قالت انها لاحظت في فلسطين المحتلة ان «الاطفال الفلسطينيين لا يخافون الموت» ... [illegible]

... يكون طالب الطب المجلدة الرصاص المطي.

اما باربرا لوبين رئيسة المنظمة فقالت «منذ ان رأيت في وسائل الاعلام الامريكية ما يحدث في فلسطين المحتلة لم استطع ان اغلق عيني. اني لا اكاد اصدق ما اراه فالجنود الاسرائيليون يتصرفون بعنف ووحشية بالغين. لقد عشت جزءا صغيرا مما يعيشه الفلسطينيون من جو الارهاب وعدم الشعور بالامن عندما امضيت مع عائلة فلسطينية في مخيم بلاطة قرب نابلس».

وحول التحدث الى الجانب الاسرائيلي قالت لوبين «لقد سمعنا وجهة النظر الاسرائيلية طوال الاعوام الاربعين الماضية وحان الوقت الان لكي نستمع الى الفلسطينيين. انني لا احتاج للتحدث الى الرئيس بوتا لاسأله عن سياسة التمييز العنصري في جنوب افريقيا واعتقد ان هذا ينطبق على الوضع هنا».

● هكذا اقتيد الشبان الفلسطينيون الثلاثة الى المحكمة العسكرية في رام الله (٨٩/٤/٩) حيث بدأت محاكمتهم بتهمة القاء الزجاجات الحارقة على باص حافلة في ارطاس في آب ١٩٨٨. وقد نفى الثلاثة التهمة، وقالوا انهم كانوا موجودين في مكان آخر وقت الحادث.
(صورة خاصة بـ «الاتحاد»)

بلدية عكا تفتتح اول جلساتها وسط موجة استفزازات عنصرية:

ممثلو الليكود والترانسفير يلقون بكوفية على رأس دي كاسترو، رئيس البلدية «العربي»

● بدأ الاستفزاز حين رفض رئيس البلدية طلب العنصريين التنديد باضراب يوم الارض ●

● عكا - من مكتب «الاتحاد» - تحولت قاعة بلدية عكا، يوم الاحد ٤/٩، الى حلبة استعرض فيها غلاة اليمين الوقح عضلاتهم ومنذ بداية الجلسة التي استمرت (٢٠) دقيقة فقط، علا صراخ العنصريين موجهين اقذع الشتائم وبذيء الكلام لرئيس البلدية، ابلي دي كاسترو، ولم يتمكن من اسماع صوته، جراء الفوضى والمقاطعات المستمرة.

وكانت البلدية قد عقدت جلستها الاولى بعد اقرار النتائج النهائية للانتخابات لبلدية عكا التي جرت في الثامن والعشرين من شباط الماضي، وحضر الجلسة اكثر من مئتين من المواطنين العكيين يهود وعرباً.

وما ان اعلن رئيس البلدية عن افتتاح الجلسة حتى علا صراخ العنصريين من قوائم الليكود وموليدت والمفدال وهم يوجهون الاهانات لرئيس البلدية.

وخلال عرض الائتلاف تعالت اصوات الليكوديين مطالبين بحث - قبل كل شيء - اضراب يوم الارض، ولم يعد رئيس البلدية بالضربة، وعندما لم يستجب لطلبهم ثاروا الفوضى وهم يصرخون باتجاه رئيس البلدية: «انك لا تجلس على نافسك يا رئيس العرب»!! و«اذهب واسكن بين العرب»!! وقال له آخرون لهبابي من الليكود، منذ الان ستناديك بـ عسيد عليها!! وقذفه باوراق الشتائم التي لا يحتملها الورق!!

وعندما قدم رئيس البلدية اقتراحاته للائتلاف وقرأ اسماء نواب رئيس البلدية واسماء اعضاء اللجان، صعد الترانسفيري دافيد برليف، مرشح الليكود لرئاسة البلدية، والقى على رئيس البلدية كوفية عربية.

ولدى قراءة رئيس البلدية اسماء نواب الرئيس تعالت اصوات ممثل اليمين عيوزه ما ادى الى احتداد النقاش بين الجمهور المتواجد. ودعا احد اعضاء الليكود، موريس بن شرشي، اليهود في عكا الى عدم التعامل مع رئيس البلدية العربي!!

وفي النهاية تم انتخاب كسلاسي، نائبا لرئيس البلدية براتب، وحسني الشافعي نائبا متفرغا براتب، واوري مزراحي نائبا باعمال رئيس البلدية.

وقد تواجدت الشرطة في اثناء الجلسة، لمنع اي صدام قد يقع بين الجمهور الذي خرج بانطباع سيء.

الشاعر اسعد الاسعد، الامين العام لاتحاد الكتاب الفلسطينيين:

القيادة السياسية لشعبنا الفلسطيني موجودة ولا حاجة لانتخابات شمير

● امسية وطنية ناجحة في حيفا لدعم مستشفى المقاصد الخيرية المقدسي ●

● حيفا - لمراسلنا - الانتفاضة وضعت الجميع امام خيار واحد هو وحدة الشعب الفلسطيني حول هدفه. وكان هذا دافعا لتوحيد اتحاد الكتاب الفلسطينيين في المناطق المحتلة - هذا ما اكده الشاعر اسعد الاسعد الامين العام لاتحاد الكتاب الفلسطينيين ورئيس تحرير مجلة الكاتب، في كلمته في الامسية الوطنية التي نظمتها امس (الاثنين) لجنة الطلاب العرب في معهد «التخنيون» في قاعة «صيتنو» في حيفا.

وعقب الشاعر الاسعد على اقتراح شمير تنظيم انتخابات حرة في المناطق المحتلة بالقول ان رابين سبق شمير بهذا الاقتراح للرفض من جانب شعبنا الفلسطيني وقال ان الانتخابات في العام ١٩٧٦ اسفرت عن انتخاب الكتل الوطنية المؤيدة لمنظمة التحرير الفلسطينية فهل من المعقول ان يختلف الوضع اليوم وبعد مرور ١٧ شهرا على انتفاضة شعبنا الباسلة وبعد اختفاء عملاء الاردن والاحتلال الاسرائيلي عن الساحة في المناطق المحتلة. وقال اذا كان شمير ورموزه يسعيان من وراء ذلك الى خلق قيادة سياسية غير القيادة السياسية لشعبنا موجودة.

هذا واختتمت الاجتماع الذي حضره اكثر من جيستة شخص الطالبة رائدة سليمان التي دعت الحضور الى الوقوف دقيقة حداد تكريما لارواح شهداء الانتفاضة.

والقى الطالب ابراهيم ابو الهيجاء، رئيس لجنة الطلاب العرب في التخنيون كلمة رحب فيها بالحضور وقال اليوم نغني للانتفاضة من اجل ان نغني في الغد لدولة فلسطين الحرة المستقلة.

ثم رد الشاعر اسعد الاسعد على اسئلة عريفة الاجتماع رائدة سليمان التي حاورته حول العديد من القضايا. والقى بعد ذلك ثلاث قصائد من انتاجه اثارت تقدير الحضور.

ثم قدمت فرقة «صابرين» المقدسية مجموعة من الاغاني الوطنية التي الهبت حماس الجمهور.

ويذكر ان ريع هذه الامسية الوطنية خصص لدعم مستشفى «المقاصد» في القدس المحتلة الذي يعالج مصابي الانتفاضة.

اولاد الجنرالات هم اولاد ذوات في التعامل داخل الجيش الاسرائيلي

● مجلة عسكرية كشفت عن الموضوع فقام الجنرال المسؤول بمصادرة العدد ومنع توزيعه

● تل ابيب - كشفت صحيفة «عل همشمار» في عددها امس، ان القائد العسكري بنتسي قهين، صادر العدد الاخير من المجلة العسكرية «محنيه ناحل» ومنع توزيعه لانه كشف عن التعامل المميز داخل الجيش لابناء كبار الجنرالات.

وقالت الصحيفة ان الجيش يعطي امتيازات وتسهيلات واضحة لابناء وبنات قادة الجيش اذ يتم ارسالهم الى اعمال ووظائف خفيفة بعيدا عن الاعمال الميدانية، وهذه وظائف تسمى «وظائف ابناء الذوات» او «اشغالا ناعمة» في نظر الجيش. وذكرت الصحيفة اسماء عدد من القادة العسكريين الذين حظي ابناؤهم وبناتهم بهذه الامتيازات ومنهم، رئيس اركان الجيش، دان شومرون، وقائد المنطقة الجنوبية، يتسحاق مردخاي، وقائد منطقة المركز عمرام متسناع، وقائد سلاح الجو، افيهو بن نون، والناطق بلسان الجيش، افرايم لبيد.

جهود كبيرة يقوم بها اهل الخير لتثبيت الهدنة في قرية كفر مندا

● ٢٥٠ معتقلا بينهم ٢٠ سيدة وفتاة ● حشود كبيرة للشرطة والقرية اشبه ما تكون بقرية تحت نظام منع التجول ●

● الناصرة - مكتب «الاتحاد» - تتوالى الجهود المكثفة التي يقوم بها اهل الخير من رؤساء بلديات ومجالس وشخصيات اجتماعية معروفة لقرى منطقة ضمير وشهامة اهل كفر مندا لتثبيت الهدنة حقنا للدماء البريئة والانتقال فورا الى عقد راية الصلح على اهل دائن الاحقاد والضغائن واعادة المياه الى مجاريها بين اهل البلد من جميع العائلات وخصوصا العائلات المتخاصمة.

وكانت الاحداث المؤسفة بدأت في نهاية الاسبوع الماضي بطوشة في احد المقاهي ولم تلبث ان اتسعت حيث استخدمت في هذا الصراع المحزن والدامي العصي المشبية والحديدية وكذلك الزجاجات الحارقة (اكثر من ١٧ زجاجة) والحجارة، واستهدفت السيارات مرتين (الجمعة والسبت).

ولا يعرف بالضبط عدد الجرحى ولكن الشرطة تقول ان عددهم كبير نسبيا كما شملت حملة الاعتقالات اكثر من ٢٥٠ شخصا فيهم ٢٠ سيدة وفتاة وتقول الشرطة ان المعتقلين جار على قدم وساق وان التهم بالقاء الزجاجات الحارقة سوف يقدمون للمحاكمة بسرعة، اذ ان الشرطة ترى خطورة في استخدام الزجاجات الحارقة. وقد نقلت الاذاعة والتلفزيون مشاهد محزنة حول معاناة الناس نتيجة هذا الاقتتال الذي يلحق الضرر المادي والمعنوي والانساني بكل اهل القرية.

وقد اعلن رئيس المجلس السيد احمد ريحان لصحيفة «معريف» امس ان مصلحة كل القرية بكل عائلاتها وحاراتها وقف هذه الاعمال التي تضر بالجميع.

ويفيد مراسلونا ان احداث كفر مندا كانت خلال الايام القليلة السابقة حديث الناس في كل مدننا وقرانا الذين يشعرون بالاشمئزاز من الاحتراب العائلي ويأملون ان تخرج كفر مندا من هذه المحنة وقد دفنت رواسب الماضي وانطلقت في وحدة وتآخ كما كانت دائما. وشعر الجميع بالارتياح اثر الاعلان مساء امس الاول عن نجاح لجنة الصلح برئاسة السيدين ابراهيم نمر حسين والشيخ صالح خنيفس في عقد اجتماع لوجهاء الطرفين وعقد الهدنة بينهما حتى تتم اللجنة اعمالها في تقدير خسائر كل طرف والبت في مسألة التعويض.

(اقرأ «كلمة الاتحاد» - ص٣)

فصل ٤٠٠ عامل من شركة «سولتام» ضمن خطة «الاشفاء» الجديدة

● حيفا - مكتب «الاتحاد» - اقر مجلس ادارة شركة «سولتام» التابعة لمجمع «كور» الهستدروتي امس الاول، خطة «اشفاء» جديدة تتضمن فصل ٤٠٠ عامل اي نصف عمال الشركة.

ويذكر ان هذه الخطة ليست الاولى من نوعها اذ ان عدد عمال الشركة كان في سنوات الازدهار الاقتصادي ٢٣٠٠ عامل ثم تقلص الى ١٨٠٠ ثم الى ٨٠٠ عامل. وبعد الخطة الجديدة لن يبقى في الشركة سوى ٤٠٠ عامل، وهددت ادارة الشركة انه في حالة رفض العمال تنفيذ خطتها فانها سوف تطلب تعيين حارس قضائي لتصفية الشركة.

ومن الجدير ذكره ان ادارة الشركة كانت قد وافقت في خطة «الاشفاء» السابقة على منح المفصولين تعويضات بنسبة ٢٥٠٪، وما زال هذا الاتفاق قائما الا ان الادارة اعلنت انها لن تدفع مثل هذه التعويضات لوجبة المفصولين الحالية حيث تقلصها الى ١٥٠٪. ومن جهتهم اعلن العمال انهم سيعارضون بشدة هذه الخطة، واشاروا انه منذ بدء بتنفيذ خطط «الاشفاء» تقلصت حقوقهم الاجتماعية بشكل حاد كما تقلصت اجورهم بنسبة ٣٠٪.

واشارت احصائيات الشركة الى ان خسائر الشركة بلغت خلال السنوات الثلاث الاخيرة ١٥٠ مليون دولار.

ويشار الى ان معظم العمال المفصولين هم من مدينة حيفا وقسم آخر من بلدة يكنعام، واعلن رئيس مجلس يكنعام المحلي شمعون الناس ان المجلس لن يسمح بتنفيذ عملية الفصل هذه وخنق بلدته. وقال ان عدد المفصولين من «سولتام» يشكلون ١٠٪ من قوة العمل في بلدته.

ومن جهة اخرى ذكرت شركة «دان اند برادستريت» التي تهتم بشؤون الاقتصاد وابحاث وتدريج الشركات الصناعية الكبيرة ان اكثر من عشرة آلاف عامل من الذين فصلوا خلال العام الماضي كان من عمال الشركات العشر الكبيرة في البلاد منهم ٢٠٠٠ عامل من الصناعات الجوية و ١٥٧٠ من شركة «تعرلة» و ١٤٧٠ من شركة «سولتام».

جبهة الطلاب العرب في جامعة حيفا تندد بالتحجر الاسرائيلي الامريكي

● حيفا - لمراسلنا - استنكرت جبهة الطلاب العرب في جامعة حيفا، في منشور وزعته امس (الاثنين)، اصرار الادارة الامريكية وحكام اسرائيل على تمسكهم بمواقفهم السابقة حيال ازمة الشرق الاوسط وتنكرهم المستمر للحقوق الوطنية المشروعة للشعب العربي الفلسطيني وفي مقدمتها حقه في تقرير المصير واقامة دولته المستقلة وسعيهم لاستبعاد منظمة التحرير الفلسطينية، الممثل الشرعي الوحيد للشعب الفلسطيني، عن عملية التسوية ورفضهم للمؤتمر الدولي الفعال برعاية الامم المتحدة كاطار للتسوية العادلة.

ودعت جبهة الطلاب العرب باقتراح شمير، خلال زيارته الى الولايات المتحدة، تنظيم انتخابات حرة في المناطق، وذلك في محاولة لخلق قيادة بديلة تقبل بكل ما يحددونه، تكون مستعدة للتفاوض بشأن مشروع الحكم الذاتي الذي رفضه الشعب الفلسطيني جملة وتفصيلا.

واشادت جبهة الطلاب العرب في جامعة حيفا بانتفاضة شعبنا الباسلة لكنس الاحتلال، واكدت ان هذه الانتفاضة التي يعجل استمرارها بوصول الشعب الفلسطيني الى النصر واقامة الدولة الفلسطينية المستقلة الى جانب اسرائيل.

اقالة ضابط كبير في الجيش بسبب اعتداءاته السادية على العرب

● حيفا - مكتب «الاتحاد» - قرر الجنرال دان شومرون، رئيس هيئة اركان الجيش، اقالة الضابط يهودا ماير، الحاكم العسكري السابق لمدينة نابلس، بعد ان ثبتت ادانته بتنفيذ عمليات تنكيل وحشية ضد المواطنين الفلسطينيين في مدينة نابلس.

وكانت الشرطة العسكرية قد اجرت تحقيقا في الشكاوى التي وصلتها من جنود وضباط كانوا تحت امرته. ومن بين الاحداث التي كان الضابط يهودا ماير متورطا فيها هي حادث دفن عدد من الشبان الفلسطينيين وهم احياء، وكذلك في حادث التنكيل الوحشي بالشبان الفلسطينيين التي التقطت شبكة التلفزيون الامريكية «سي بي اس» تصويره حيث ذكر الجنود الاربعة الذين شاركوا في الاعتداء انهم تلقوا اوامر واضحة بهذا الخصوص منه.

وذكرت صحيفة «عل همشمار» في عددها الصادر امس ان الجنرال دان شومرون خير الضابط ماير ما بين تقديمه الى محاكمة عسكرية او الاستقالة من الجيش، وقد فضل الضابط ماير الاستقالة من الجيش.

هذا واحتجت حركة «هتحيا» اليمينية المتطرفة على اقصاء ماير من منصبه وطالبت بان يصدر وزير الدفاع يتسحاق رابين اليه مسؤوليات جديدة واعادته الى الخدمة العسكرية في المناطق المحتلة.

اطلاق سراح شاب من جديدة بعد اعتقال دام (٨) أشهر

● عكا - من مكتب «الاتحاد» - افرجت السلطات امس الاثنين عن الشاب فريد عكاوي من قرية جديدة بعد ان قضى فترة ثمانية اشهر في سجن مجدو بتهمة «التعامل مع الجبهة الشعبية».

وتجدر الاشارة الى ان فريد عكاوي، كان قد اعتقل واطلق سراحه عام (١٩٨٥) خلال عملية تبادل الاسرى بين اسرائيل والمقاومة.

وبالغ عن المعتقل الطعيان عملا خالد وقيب عكاوي.

انتخاب نواف مصالحة نائبا لرئيس الكنيست

● القدس - لمراسلنا البرلماني - تم امس انتخاب عضو الكنيست نواف مصالحة نائبا لرئيس الكنيست خلفا للسيدة شوشانا اربيلي التي استقالت من هذا المنصب مع انتخابها رئيسة لجنة الاقتصاد.

وقال السيد مصالحة في مقابلة اذاعية امس ان هناك حاجة لاشراك العرب في اسرائيل في كل مجالات الحياة السياسية والاقتصادية، ويذكر انه لم يكن في الـ ١٤ سنة الماضية عربي في منصب نائب رئيس الكنيست.

زيادة بنسبة ٥٪ في عدد العاطلين عن العمل في حيفا

● حيفا - لمراسلنا - افاد الناطق باسم مكتب عمال حيفا، موشيه غرفي، امس (الاثنين) بانه طرأت، خلال شهر آذار الماضي زيادة ملحوظة على عدد طالبي العمل في منطقة حيفا، وبلغت نسبة هذه الزيادة بدون طالبي العمل من الاكاديميين ٥٪ بالمقارنة مع شهر شباط الماضي.

وزاد عدد العاطلين عن العمل بشكل كامل خلال الشهر الماضي في حيفا بنسبة ٦٪ بالمقارنة مع شهر شباط الذي سبقه، ووصل عددهم بدون الاكاديميين الى اكثر من ٨٠٠٠ عاطل عن العمل. واذا ما اضفنا الى هذا الرقم عدد العاطلين عن العمل من الاكاديميين لم تصدر احصائيات رسمية عن شهر آذار الماضي بعد فان مجموع العاطلين عن العمل يزيد عن عشرة آلاف انسان.

وسجلت خلال الشهر الماضي زيادة في عدد مستحقي مخصصات البطالة بنسبة ٢٠٪ ووصل مجموع مستحقي مخصصات البطالة الى ٥٥٠٠ عاملا.

الاتحاد
جريدة يومية

تحية الى الطيرة والناصرة وعبلين.. وطبعا كفر ياسيف - ابو سنان

● في الطيرة اثنان - «ابو بسيلا».. فماذا مع الفروع الاخرى؟! ● ما زال علينا تجديد وجمع لا اقل عن ٦٢٣٠ اشتراكا ●

● حيفا - ادارة «الاتحاد» - لم تتحقق دعوتنا في الاسبوع الماضي بان يرتفع لهيب التحطيب في حملة اشتراكات «الاتحاد» - الى نقطة الثلاث بين العشرات، وقد تقصنا للثلث اكثر من مئة اشتراك.

وبلغ مجموع ما تحقق في الفروع هذا الاسبوع ١٧٧ اشتراكا. ويبدو ان هناك حاجة في ان نذكر ان ما تبقى علينا جمعه او تجديده لا يقل عن ٦٢٣٠ اشتراكا، ونحن واثقون من ان احباء «الاتحاد» ورفاق دربها الكثيرين جدا لن يسمحوا بعدم تحقيق هذا الهدف.

نقول ذلك ونحن نرى التراجع من عدة فروع احدث قفزات في جمع الاشتراكات.

فها هو فرع الناصرة المبادرة قد تحرك، فجمع في هذا الاسبوع وحده ٥٠ اشتراكا، وتأكيدا الوعد من رفاقنا في الناصرة ان وتيرة الجمع ستتسارع اكثر في الاسابيع القادمة.

وها هو الفرع الموحد كفر ياسيف - ابو سنان يجمع حصة الاسد من اشتراكات منطقة عكا في هذا الاسبوع الاخير.

ومن عبلين تصل اسبوعيا دفعة جديدة من الاشتراكات.

واذا كنا ضربنا مثلا في النشاط، في الاسبوع الماضي، برفيقنا الجليل ابو بسيلا الذي تعهد بجمع (٢٥) اشتراكا في كل شهر من الفرع الموحد كفر ياسيف - ابو سنان حتى نهاية الحملة. فها هو طيرة المثلث تبلغنا ان اثنين من امثال ابو بسيلا هما محمد الشيخ شيخة ونسيم ابو خيط، فقد جمعا حصة الاسد من اشتراكات الطيرة. وقررا الوصول الى ٥٠ اشتراكا في كل شهر على الاقل. ومن الجدير ذكره ان فرع الطيرة جمع هذا الاسبوع وحده ٢٨ اشتراكا وفي الاسبوع الماضي ٢٩ اشتراكا والاسبوع الاسبق ٢٧ اشتراكا. واذا استمر على هذه الوتيرة فانه سيحقق هدفه بالكامل (٣٥٠ اشتراكا) حتى نهاية ايار القادم، وبهذا يكون سباقا في انهاء الحملة في موعدها.

ان في هذه الامثلة برهانا آخر على ان الوصول الى الهدف في هذه الحملة ١١ الف اشتراك، هو امر ممكن جدا، ولا يحتاج سوى للجهد الذاتي الذي يبذله الرفاق. فألف تحية للفروع التي تحركت. ودعوة حارة الى الفروع الاخرى ان تحذو حذوها.

بيان الاشتراكات

المنطقة	الهدف	ما تم جمعه هذا الاسبوع	ما تم جمعه: بالعدد	ما تم جمعه: بالنسبة	الباقي لتحقيق الهدف
الناصرة	٦٨٩٥	٧٩	٣٢٤٧	٤٧	٣٦٤٨
عكا	٢٨٥٠	٥٠	١٣٣٥	٤٧	١٥١٥
ام الفحم	٨٨٠	-	٣٣١	٣٨	٥٤٩
المثلث	١٢٥٠	٤٤	٤٩٠	٤٠	٧٦٠
حيفا	٦٢٥	٢	٢٦٨	٤٣	٣٥٧
النقب	٢٢٥	١	٥٦	٢٥	١٦٩
تل ابيب - يافا	٢٠٠	-	٤١	٢١	١٥٩
[illegible]	[illegible]	[illegible]	[illegible]	١١	٩٣
المجموع	١١,٠٠٠	١٧٧	٤٧٧٠	٤٣٪	٦٢٣٠

معلق «نيويورك تايمز»

احلام شمير المستقبلية هي احلام الماضي

● حيفا - مكتب «الاتحاد» - كتب توماس فريدمان في صحيفة «نيويورك تايمز» الواسعة الانتشار مقالا قارن فيه بين الرئيس الامريكي جورج بوش ووزير خارجيته جيمس بيكر من ناحية ورئيس الوزراء الاسرائيلي يتسحاق شمير.

وجاء في المقال «يعتبر الامريكيون معتدلان عمليان ويعتقدان ان على الاسرائيليين والفلسطينيين ان يجدوا طريقا لتقسيم الكعكة. اما شمير الذي كان ارهابيا يهوديا فانه يؤمن ان النزاع يدور حول الكعكة كلها وليس على قسم منها. ويطمح بوش الى يوم جديد في الشرق الاوسط ويحاول ان يدفع المفاوضات. اما احلام شمير ليوم غد فانها احلام الامس. ويؤمن بان كل تغيير فهو تغيير للاسوء واذا كانت آراء بوش وبيكر قد تبلورت في الجامعات فان آراء شمير تبلورت الخليلية ان معظم عائلته ابيدت».

واضاف فريدمان قوله: كانت المسيرة السياسية بيكر حافلة بالاتفاقيات التي تم التوصل اليها عبر المفاوضات فان شمير حارب عبر مسيرته السياسية الامتناع عن المصالحة واسلوبه يعتمد على التمسك بموقفه كالبولدوغ وعدم الانجرار والانتظار حتى ينفد صبر الخصم.

واشار فريدمان الى ان «الادارة الامريكية تسعى جاهدة الى اجراء الانتخابات التي قد تؤدي الى دفعة جديدة نحو مفاوضات واسعة من اجل السلام العادل. اما موقف شمير فهو اعطاء الادارة الامريكية ما يكفي لكي لا تدعي انه يقف حجر عثرة في طريق السلام املا في لا يجد نفسه في الطريق الى مفاوضات مع منظمة التحرير الفلسطينية اطلاقا».

ونقل فريدمان عن احد مساعدي شمير قوله: «هل حقا يعتقد الامريكيون ان هذا الرجل العجوز ساذج؟ انه يفهم جيدا اصول اللعبة».

اتحاد الجامعيين العرب ينظم سفرا خاصا للطلاب الثانويين لامتحانات «البسيخومتري»

● حيفا - لمراسلنا - بدأ الاتحاد القطري للطلاب الجامعيين العرب باجراء الاتصالات اللازمة لتنظيم سفر الطلاب الثانويين العرب الممتحنين في امتحانات «البسيخومتري» يوم ١٧ نيسان الجاري.

ويجري هذه الترتيبات في اطار برنامج استقبال وتوجيه الطلاب الثانويين نحو الدراسة العليا في مختلف الجامعات. وستقوم لجان الطلاب العرب في كل الجامعات باستقبال مئات الطلاب الثانويين الذين سيتقدمون لامتحانات «البسيخومتري».

واستنكر الاتحاد القطري اصرار مركز امتحانات «البسيخومتري» على تعيين موعد الامتحان في ساعات بعد الظهر ما يمنع امكانية عودة مئات الطلاب الى قراهم ومدنهم.

وتوجه الاتحاد القطري الى المدارس ومجالس الطلاب بطلب تنظيم الترتيبات الاخيرة لامتحان «البسيخومتري».

الاتحاد

جريدة يومية

AL-ITTIHAD DAILY

● الاربعاء ١٢ نيسان ١٩٨٩ ، الموافق ٦ رمضان ١٤٠٩ هـ ● العدد ٢٨٠/٤٥ ● ٦ صفحات ● الثمن: شاقل ●

יום רביעי 12.4.1989 - המחיר: 1 שקל

Vol. 280/45 - 12.4.1989 - Price: 1 Shekel

«تشابه شبه تام» بين «اقتراحي» شمير ورابين حول الانتخابات:

رابين: الجيش سيواصل قمع الانتفاضة بغض النظر عن قبول الفلسطينيين فكرة الانتخابات او رفضهم لها!!

● ويضيف ان نشيطي فصائل م.ت.ف لن يرشحوا انفسهم في «الانتخابات» التي يقترحها لانهم... «طردوا من المناطق»!! ● الصحفيون في شيكاغو: «شمير يمضغ اقواله»

● حيفا - مكتب «الاتحاد» - لم يستبعد مصدر دبلوماسي اسرائيلي مطلع، لم يكشف عن هويته، ان يكون رئيس الحكومة، يتسحاق شمير، نسق مع وزير «الامن» يتسحاق رابين المواقف السياسية التي طرحها في اثناء زيارته لواشنطن واجتماعه بالرئيس الامريكي جورج بوش ووزير خارجيته جيمس بيكر بهدف خلق انطباع بان هناك «اتفاقا وطنيا» واسعا في اسرائيل حول حل النزاع الاسرائيلي - الفلسطيني.

وذكر المصدر نفسه ان هناك تماثلا شبه تام بين مخطط شمير ورابين رغم اصرار شمير على عدم الموافقة على مبدأ «الارض مقابل السلام». واضاف المصدر انه من بدون ان يتبنى شمير هذا المبدأ واضح له ان اجراء مفاوضات مع الفلسطينيين حول اتفاق انتقالي معناه مفاوضات حول مصير الاراضي (المحتلة).

ويتوقع المصدر نفسه ان يعمل شمير على ارجاء البت في عقد المسألة الى فترة زمنية امدها خمس سنوات اي بعد ان ينهي ولايته «اطالة كرئيس للحكومة» وفي ولاية جديدة. كي «يعني شمير نفسه وبعد فحص سوء خطه كل من شمير

☐ البقية على ص ٥ ☐

طعن شابين من غزة في احد احياء تل ابيب

● حيفا - مكتب «الاتحاد» - تعرض شابان من قطاع غزة، صباح امس الثلاثاء الى اعتداء همجي في احد احياء تل ابيب اذ قام شاب (١٧ عاما) من سكان الحي بطعنهما بسكين تناولها من منصة بيع قريبة مما ادى الى اصابة احدهما اصابات خطيرة في بطنه وطعن الثاني في كتفه، ونقل الجريحان الى المستشفى.

وادعى شهود عيان من المقربين للمعتدي ان الشابين الجريحين قدما الى الحي بهدف سرقة الدراجات ورآهم رفاقا السيارة مقابل منصة المعتدي فاتصلوا به وقام بطعنه ليحمي نفسه!

وفي جو هستيري حاول هؤلاء الشهود تبرير الطعن بان العرب يأتون الى الحي ويتصرفون بحرية بينما لا يستطيع اليهود فعل ذلك في غزة!

وذكرت اذاعة الجيش ان الشرطة القت القبض على الشاب المعتدي وهو صاحب ماض جنائي غني.

آرنس يطلع بسيوني على «خطة شمير»

● حيفا - مكتب «الاتحاد» - أطلع وزير الخارجية الاسرائيلي موشيه آرنس، امس الاول الاثنين، سفير مصر لدى اسرائيل محمد بسيوني على الاقتراحات، التي عرضها رئيس الوزراء، يتسحاق شمير بشأن الاراضي المحتلة.

[illegible]

● الراصد الجوي

[illegible]

اسعار العملات الاجنبية

(بنك اسرائيل ١١/٤/١٩٨٩)

العملة	السعر
دولار امريكي	[illegible]
جنيه استرليني	٣،٠٩٤٢ ش.ج
مارك المانى	٠،٩٦٧٣ ش.ج
فرنك فرنسي	٠،٢٨٦٥ ش.ج
فرنك سويسري	١،٠٩٧٣ ش.ج
دينار اردني	٣،٢٣٣٣ ش.ج
للمسافرين	٢،١٥٠ ش.ج
«السوداء»	١٨٠ - ١٨١ ش.ج

مردخاي يهدد بتكثيف تواجد الجنود في القطاع:

شهيد جديد في الخليل والاعلام الفلسطينية تظلل جنازة شهيد القدس

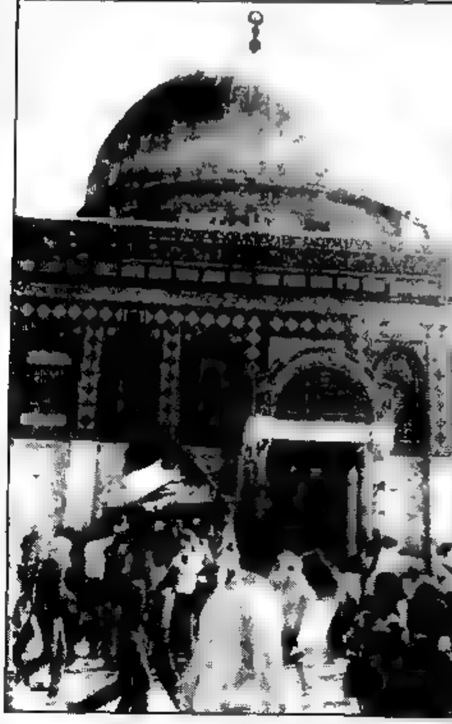

● في الصورة الى اليمين محاولات اخيرة يائسة لانقاذ حياة الشهيد خالد الطويش (٢٦ عاما) الذي سقط امس الاول برصاص مجهول!!! في القدس المحتلة. وفي الصورة لعلاء المباشر تشيع جثمان الشهيد في حرم المسجد الاقصى الشريف.

(صورتان خاصتان)

*** شهيد الخليل (٢١ عاما) سقط الليلة قبل الماضية ***

● القدس - مكتب «الاتحاد» - هدد قائد المنطقة الجنوبية الجنرال يتسحاق مردخاي بتكثيف تواجد الجنود في قطاع غزة وذلك بعد «اللقاء» الذي اجراه مع (١٢) شخصية من شخصيات القطاع التقليدية يوم امس والتي اجابت على طلب الجنرال «العمل على تخفيف حدة التوتر» ونشر «الهدوء» في اوساط الاهالي بان قالت بان اي انسان لا يستطيع التأثير على الشارع وانهم (المطلوبون للقاء) لا يمكنهم التحدث باسم «الشارع» سياسيا وان ما يمكنه التحدث في هذا المجال هو منظمة التحرير الفلسطينية فقط.

ومن ناحية ثانية فقد استشهد الليلة قبل الماضية الشاب جميل كامل جميل النتشة (٢٦ عاما) بعد اصابته بالرصاص من قبل مجموعة من الجنود بعضهم كان في الزي المدني، كانوا يستقلون سيارة خليلية.

☐ البقية على ص ٥ ☐

غيراسيموف:

الوضع في تبليسي يعود الى الاستقرار

● موسكو - تاس - اعلن غينادي غيراسيموف، رئيس ادارة الاعلام في وزارة الخارجية السوفييتية في مؤتمر صحفي عقد هنا، امس الثلاثاء في المركز الصحفي للوزارة في موسكو ان الوضع في تبليسي عاصمة جمهورية جورجيا السوفييتية اخذ في الاستقرار والهدوء. [illegible]

بيان وزارة الخارجية في المانيا الغربية:

غينشر اطلع فايتسمان على جهود المجموعة الاوروبية من اجل عقد المؤتمر الدولي

● فايتسمان ينفي نيته التقاء عرفات ●

● بون - و.ص.ف - جاء في بيان لوزارة الخارجية الالمانية الغربية ان وزير الخارجية، هانز ديتريش غينشر وضع، امس الاول (الاثنين) وزير العلوم، عيزر فايتسمان في جو الجهود التي تبذلها المجموعة الاقتصادية الاوروبية من اجل عقد مؤتمر دولي للسلام حول الشرق الاوسط.

واضاف البيان بان هذا المؤتمر، الذي سيشارك فيه كل اطراف النزاع هو الوسيلة المناسبة للوصول الى سلام دائم وعادل في المنطقة.

وكانت زيارة الوزير الاسرائيلي مكرسة، ايضا، لتعزيز التعاون بين المانيا الغربية واسرائيل في مجال الاقتصاد والتكنولوجيا، حسب البيان، وتم التطرق الى مشاريع ابحاث مشتركة بين اسرائيل ومصر والمانيا الغربية في مجالات الطاقة الشمسية وتحلية مياه البحر.

ونفى الوزير الاسرائيلي في مقابلة نيته الالتقاء برئيس اللجنة التنفيذية لمنظمة التحرير الفلسطينية، ياسر عرفات. وكانت الصحف النمساوية اعلنت ان اللقاء سيتم في حزيران في مايوركا في منزل للمستشار النمساوي السابق، برونو كرايسكي.

ومن المقرر ان يلتقي الوزير الاسرائيلي ايضا المستشار الالماني هلموت كول ووزير التعاون الاقتصادي هانز كلاين.

مجلس الامن الدولي بدأ مشاوراته بشأن الشكوى الافغانية ضد باكستان

● نيويورك (الامم المتحدة) - الوكالات - علم من مصدر رسمي ان اعضاء مجلس الامن الدولي بدأوا، امس الثلاثاء ١١/٤، مشاورات حول الوضع في افغانستان وذلك في اعقاب الشكوى التي تقدمت بها الحكومة الافغانية ضد باكستان.

[illegible]

اليوم الاربعاء في الكويت:

لقاء «لجنة المساعي العربية الحميدة» و«الجبهة اللبنانية»

● بيروت - الوكالات - يجري اليوم، الاربعاء، في الكويت لقاء بين «لجنة المساعي الحميدة» المنبثقة عن الجامعة العربية والمكلفة بايجاد حل للازمة اللبنانية وبين «الجبهة اللبنانية».

[illegible]

☐ البقية على ص ٥ ☐

رئيس المجلس الوطني الفلسطيني:

الوساطات العربية مستمرة لتطبيع العلاقات بين سوريا وم.ت.ف

● السايح: الانتخابات في ظل الاحتلال مرفوضة ●

● عمان - الوكالات - اكد رئيس المجلس الوطني الفلسطيني الشيخ عبد الحميد السايح امس الاول الاثنين، النبأ عن وجود «وساطة جزائرية» لتسوية العلاقات بين سوريا ومنظمة التحرير الفلسطينية لكنه اوضح انها لم تثمر بعد.

وعبر السايح عن امله في نجاح الوساطة الجزائرية الى نتيجة حسنة مذكرا بان السعودية تسعى منذ فترة لتقريب وجهات النظر بين قيادة المنظمة والرئيس السوري، حافظ الاسد.

من جهة اخرى اعتبر السايح ان هناك توجها لعقد قمة عربية استثنائية في المغرب بدون تحديد موعدها الا ما تقرر عقد القمة العادية في الرياض المؤجلة منذ العام ١٩٨٢. واضاف ان من المقرر ان يجتمع عرفات والرئيس المصري حسني مبارك والملك الاردني الملك حسين قبل سفر هذا الاخير في ١٧ نيسان الجاري الى الولايات المتحدة، ولم يحدد المسؤول الفلسطيني مكان وزمان اللقاء.

[illegible]

شمير في شيكاغو:

«السلطات المحلية في الضفة والقطاع ستتمتع بكل سلطات الحكومة باستثناء الدفاع والعلاقات الخارجية!

[illegible]

وفد من «الترويكا» الاوروبية يتوجه الى دمشق بعد محادثات في موسكو

● موسكو - الوكالات - اعلن الامين العام للشؤون السياسية في وزارة الخارجية الاسبانية، [illegible] ان وفدا من «الترويكا» من المجموعة الاقتصادية الاوروبية يضم ممثلين عن اسبانيا وفرنسا واليونان توجه، امس الثلاثاء، الى دمشق بعد ان اجرى محادثات في موسكو في اطار الحوار السياسي الذي تجريه المجموعة الاقتصادية الاوروبية مع الاتحاد السوفييتي.

[illegible]

☐ البقية ص ٥ ☐

■ نعي ■

[illegible]

آل قعدان في باقة الغربية ينعون فقيدهم الغالي

الحاج يوسف صالح قعدان

(ابو جمال)

وسيشيع جثمان الطاهر بعد صلاة الظهر، اليوم الاربعاء ١٢/٤/١٩٨٩ من مسجد القرية القديم

إنا لله وإنا اليه راجعون

قداس وجناز الاربعين

آل الخازن في الجش والمهجر، يدعونكم لمشاركتهم قداس وجناز الاربعين راحة لنفس المرحوم

الخوري سميح الخازن

وذلك يوم السبت الموافق ١٥/٤/٨٩ الساعة العاشرة صباحا في كنيسة الجش.

لا اراكم الله مكروها بعزيز

اطلقوا سراح عبد الهادي الخطيب!

● منذ العام ١٩٧٨ وهو اما رهن الاعتقال الاداري او الاقامة الاجبارية! ●

● القدس - مكتب «الاتحاد» - توجه المعتقل الاداري للمرة الثالثة، المعلم عبد الهادي عبد العزيز الخطيب (٤٠ عاما) من قرية بيت كاحل (الخليل)، بنداء للمؤسسات والهيئات الانسانية في البلاد والعالم للتدخل من اجل اطلاق سراحه من معتقله في معسكر (انصار - ٣) الرهيب في النقب.

وكان الخطيب، وهو معلم مفصول بامر عسكري، اعيد اعتقاله بعد اقل من شهر من الافراج عنه اثر قضائه عاما كاملا رهن الاعتقال الاداري في معتقلات الظاهرية والفارعة وجنيد ثم (انصار - ٣) في النقب. ويوم امس الاول رفضت لجنة الاستئناف العسكرية طلبا تقدمت به المحامية ثار بيلغ عن جمعية حقوق المواطن، للافراج عنه خاصة وانه يعاني من مصاعب صحية عدة في القسوة تشمل القلب والروماتيزم والغضروف (التيبس) اضافة الى اعالته لعشرة انفار بينهم طفلته (٦ سنوات) التي تعاني من تلف في الكلى وتحتاج الى رعاية مكثفة متواصلة.

ويقول مراسلنا ان عبد الهادي الخطيب، ومنذ الافراج عنه في عام ١٩٧٨ بعد قضائه حكما بالسجن لمدة ثماني سنوات، وهو يخضع لعقوبة دائمة لا تتوقف اكثر من شهر واحد حيث انه، ومنذ ذلك التاريخ (اكثر من ١٠ سنوات)، وهو اما ان يكون رهن الاعتقال الاداري او تحت الاقامة الاجبارية في قريته (بيت كاحل) ما دفعه الى ترك وظيفته كمراسل لصحيفة «الطليعة» المقدسية التي عمل فيها فترا من الوقت.

هذا وتتهم سلطات الاحتلال المعلم الخطيب بانه «شيوعي كبير في منطقة الخليل» وانه نشيط في الانتفاضة.

وتنضم «الاتحاد» صوتها الى نداء الخطيب وافراد عائلته وتطالب بالافراج عنه فورا، وتمكينه من تلقي العلاج ورعاية طفلته.

اهالي دير الغصون بدون مياه وكهرباء منذ ٤٠ يوما

● القدس - مكتب «الاتحاد» - اشتكى اهالي قرية دير الغصون (طولكرم) من مواصلة سلطات الاحتلال حرمانهم من الكهرباء، والماء منذ حوالي اربعين يوما.

وترفض هذه السلطات اصلاح العطب الذي نجم عن احتراق احد اعمدة الكهرباء (التابع لشركة القطرية الاسرائيلية) الذي يوصل الكهرباء الى القرية منذ ذلك التاريخ. واضاف الاهالي ان موتد ضخ المياه للقرية يعمل على الكهرباء وبالتالي فان الاهالي حرموا من المياه ايضا.

وتطرق الاهالي الى حاجتهم الملحة للمياه والكهرباء خاصة مع بدء فصل الصيف وكذلك تطرقوا الى حاجة مزروعاتهم ومواشيهم للمياه.

توقيف ثلاثة فتيان وتمديد توقيف اخرين

● القدس - مكتب «الاتحاد» - اوقفت محكمة الصلح يوم امس الثلاثاء ثلاثة فتيان خمسين لفترة تتراوح بين سبعة وتسعة ايام بتهمة رشق منزل وزير التجارة والصناعة اريئيل شارون في القدس المحتلة بالحجارة والزجاجات الفارغة. والفتيان الثلاثة هم سعيد الحريري واحمد دعسان وعمران المصري وتتراوح اعمارهم بين ١٥ و١٦ عاما وكان الفتيان انكروا التهمة المنسوبة اليهم.

ومددت المحكمة نفسها فترة اعتقال الفتيين رفيق ابو زينه وموسى ابو غنام من حي الطور في القدس ايضا حتى الثامن عشر من الشهر الجاري وذلك بتهمة كتابة شعارات مناهضة للاحتلال في الحي.

ويترافع عن المعتقلين المحامي اسامة سعدي.

صورتان للتنكيل الاحتلالي في القدس وفي بيتين

● القدس - مكتب «الاتحاد» - ادخل الى مستشفى رام الله بعد ظهر امس، المواطن خالد عبد الرزاق سليم (٤٣ عاما) وهو مصاب بكسور في قفصه الصدري بعد ضربه والتنكيل به بوحشية، طوال ٦ ساعات.

وكان المواطن المذكور، وهو من سلواد وصاحب مصبغة في قرية بيتين (رام الله) رفض شطب شعارات وطنية مكتوبة على جدران القرية قرب دكانه، قائلا للجنود بانه كبير السن ويعاني من ضعف في النظر (يضع عدسات لاصقة على عينيه) اضافة الى عدم وجود ما يشطب به الشعارات. وهنا انهال عليه الجنود بالضرب الوحشي ثم قيدوه ويداه الى الخلف وربطوه الى عمود في الشارع وظل هكذا من الساعة الثامنة صباحا وحتى الثانية بعد الظهر. وقام الجنود خلال ذلك بمداهمة دكانه وتحطيم زجاجها وتخريب محتوياتها. كما عاودوا ضربه على فترات متباعدة.

اما في القدس المحتلة فقد شنت قوات الشرطة وحرس الحدود حملة استفزاز واسعة النطاق شملت ليس فقط المواطنين وانما وسائط النقل ايضا التي جرى تخريبها بالمراوات. وعلى سبيل المثال قام احد افراد الشرطة بتحطيم بعض اضواء سيارة باص تابعة لشركة باصات بيت ساحور فاحتج السائق على فعلة الشرطي سائلا اياه باستهجان عما اذا كان سبب ذلك، فكانت اجابة الشرطي، ورسالة فصل عمينا بالذهاب الى المسكوبية (مركز الشرطة) وانتظار اشتقاق رأيه انتظارا عنا!

دفعة جديدة من اوامر الاعتقال الاداري

● القدس - مكتب «الاتحاد» - حولت سلطات الاحتلال الى الاعتقال الاداري لفترات تتراوح بين ستة وثلاثة اشهر عددا من المواطنين بينهم نائب مدير المدرسة الرشيدية في القدس، محمد عليان صوان، الذي كان اعتقل اداريا العام الماضي لمدة اربعة اشهر وهو من قرية السواحرة الشرقية.

وكان من بين من تم تحويلهم الى الاعتقال الاداري كل من محمد شهيد وهشام حسونة (طولكرم) ووائل عبد الرحمن هنية وليد يعقوب رشيد من مخيم الجلزون واديب احمد الريشة من نابلس وخالد عبد العزيز سيف من قرية برقة واحمد موسى الخلايلة من قرية السموع ومحمد احمد حسنين من رفح.

الاتحاد

صدر العدد الاول في ١٤ ايار ١٩٤٤

□ المحرر المسؤول: توفيق طوبي

هيئة التحرير

□ رئيس التحرير: اميل حبيبي
□ القائم باعمال رئيس التحرير: سالم جبران
□ نائب رئيس التحرير: انطون شلحت
□ سكرتيرة التحرير: سهام داوود
□ مدير التحرير: نظير مجلي
□ فريد غانم □ د. ادوار الياس
□ احمد ابو شب □ نسيم ابو خيط

مكاتب التحرير الرئيسية: حيفا، شارع الحريري ٩ هاتف ٥١١٢٩٦ و ٥٢٦٠٩٥ و ٥١٤٠٥٣
فاكسميلية ٥١١٢٩٧
مراسلات: ص.ب ١٠٤ حيفا ٣١٠٠٠
مكاتب الادارة المركزية والاعلانات والاشتراكات والتوزيع: حيفا، شارع لوحي هيهرزوت ٣٣
هاتف: ٥٣٣٣٥٣ و ٥٣٣٣٥٤
مراسلات: ص.ب ٩٠٩٧ حيفا ٣١٠٩١

□ مكاتب «الاتحاد» في المناطق:

□ مكتب الناصرة - «بيت الصداقة» - الناصرة - ص.ب ٤٢ الناصرة ١٦٠٠٠، هواتف ٠٦/٥٥٤٣٣٠ و ٠٦/٥٥٤٨٢٤
□ مكتب القدس - عمارة النزهة الجديدة - شارع ابو عبيدة بن الجراح ٢ - الطابق الاول، هواتف: ٠٢/٢٨٨٣٦٦ و ٠٢/٢٧١٤١٧ للمراسلة: ص.ب ٢٠٩٨٨٦.
□ مكتب عكا - ساحة فرحي - عكا القديمة هاتف: ٠٤/٩١٢٤٣١
□ مكتب ام الفحم - ساحة الميدان - ام الفحم. هاتف: ٠٦/٣١٢٦٢٨
□ مكتب الطيبة - الشارع الرئيسي - الطيبة. هاتف: ٠٥٢/٩٩٣٣٨٦
□ مكتب البطوف - عرابة. هاتف: ٠٦/٧٤١٦٦٤
□ مكتب كفر ياسيف - ابو سنان. هاتف: ٠٤/٩٦١٥٩١
□ مكتب يافا - تل ابيب - شارع هشك (٣) - هواتف: ٨١٠٥٣٣ و ٠٣/٨٣٧٤٩٢
□ المطابع: مطبعة «الاتحاد» التعاونية - شارع الوادي ٤٣ حيفا هاتف: ٠٤/٦٧١٤٥٧

الوفد البرلماني الايطالي يؤكد على ضرورة عقد المؤتمر الدولي للسلام في الشرق الاوسط واحقاق حقوق الشعب الفلسطيني

● تونس - الوكالات - انهى وفد برلماني ايطالي، يوم الاحد في تونس سلسلة محادثات مع المسؤولين الفلسطينيين والتونسيين وفي جامعة الدول العربية تتعلق بالنزاع في الشرق الاوسط.

وافادت وكالة الانباء الفلسطينية ان رئيس اللجنة التنفيذية لمنظمة التحرير الفلسطينية، ياسر عرفات استقبل الوفد الايطالي في اليوم ذاته. ويرأس الوفد الذي يضم ١٢ نائبا، رئيس لجنة الشؤون الخارجية والاوروبية في البرلمان الايطالي فلامينيو بيكولي.

وشارك في اللقاء ثلاثة اعضاء في اللجنة التنفيذية للمنظمة وعضو اللجنة المركزية لحركة «فتح» صلاح خلف /ابو اياد/. وقدم عرفات عرضا للوضع في فلسطين المحتلة على الحاضرين.

واضافت الوكالة ان الوفد الايطالي /الذي يضم ممثلين عن غالبية الاحزاب السياسية الايطالية/ شدد على ضرورة عقد مؤتمر دولي للسلام في الشرق الاوسط واعادة حقوق الشعب الفلسطيني المشروعة اليه.

ويذكر ان ٢٣٠ عضوا في مجلس النواب الايطالي و٦١ في المئة من اعضاء مجلس الشيوخ وقعوا في الاسابيع الاخيرة على مذكرة تطالب الحكومة الايطالية بالاعتراف بالدولة الفلسطينية التي اعلنها منظمة التحرير في ١٥ تشرين الثاني/نوفمبر ١٩٨٨ في الجزائر.

واستقبل كل من رئيس الوزراء التونسي الهادي البكوش ورئيس مجلس النواب صلاح الدين بالي الوفد الايطالي يوم السبت الماضي كذلك اجرى البرلمانيون محادثات مع وزير الخارجية التونسي عبد الحميد الشيخ.

واشار رئيس الوفد الى ان هذه المحادثات تناولت في شكل خاص مسالة التعاون التونسي وضرورة العمل من اجل تحويل البحر المتوسط الى بحيرة سلام. كذلك تم التطرق الى مسالة التعاون بين ايطاليا ودول المغرب العربي.

اخيرا تحادث الوفد الايطالي مع الامين العام لجامعة الدول العربية الشاذلي القليبي حول المسألة الفلسطينية والوضع في لبنان ومستقبل مفاوضات السلام الايرانية العراقية.

بوتو ستقوم بجولة في اوروبا والولايات المتحدة

● اسلام اباد - وصرف - اعلن متحدث باسم وزارة الخارجية الباكستانية، ان رئيسة الوزراء بنازير بوتو ستقوم بجولة تشمل تركيا وبريطانيا وفرنسا والولايات المتحدة بين شهري ايار وتموز المقبلين. وستقوم بوتو ما بين ٢٤ و ٢٧ ايار بزيارة رسمية الى تركيا تلبية لدعوة من رئيس الوزراء تورغوت اوزال. واوضح المتحدث ان مواعيد اقامة السيدة بوتو في بريطانيا وفرنسا والولايات المتحدة لم تحدد بعد لكن مصادر مطلعة في اسلام اباد ذكرت ان بوتو يمكن ان تشارك في احتفالات ١٤ تموز في باريس بمناسبة الذكرى المئوية الثانية للثورة الفرنسية بعد زيارتها كلا من لندن وواشنطن.

الرئيس التونسي يؤدي اليمين الدستورية

● تونس - الوكالات - اقسم الرئيس التونسي زين العابدين بن علي اليمين الدستورية يوم الاحد الاخير امام مجلس النواب (البرلمان) بعد انتخابه رئيسا للجمهورية لمدة خمس سنوات.

وجرى الاحتفال الذي تلته التأدية التونسي مباشرة قبل الظهر خلال جلسة موسعة عقدها البرلمان بحضور اعضاء الحكومة والسلك الدبلوماسي.

وبذلك بدأ الرئيس بن علي (٥٢ عاما) رسميا اول ولاية له على رأس الدولة. وكان بن علي تسلم مقاليد السلطة في السابع من تشرين الثاني/نوفمبر ١٩٨٧ بعد عزل الرئيس الحبيب بورقيبة. وخلال جلسة امس، ايضا شكل البرلمان الجديد المنبثق عن الانتخابات الاخيرة وانتخب بالاجماع صلاح الدين بالي رئيسا له وعين نائبان للرئيس.

لاول مرة منذ العام ١٩٧٣:
انخفاض نسبة البطالة في الولايات المتحدة ٠٫١٪ فقط!!

●واشنطن - الوكالات - اعلنت وزارة العمل الاميركية، ان نسبة البطالة بين السكان العاملين انخفضت في الولايات المتحدة في شهر اذار الى خمسة في المئة مقابل ٥٫١٪ في شباط الماضي.

وتعتبر هذه النسبة الافضل نسبة تسجل منذ كانون الاول العام ١٩٧٣. وتم خلق ١٨٠ الف فرصة عمل خلال اذار مقابل ٢٨٠ الفا الشهر الماضي.

واثار هذا التراجع في نسبة البطالة الاميركية جميع المحللين الذين كانوا مقتنعين بان النسبة لن تتغير عما كانت عليه في شهر شباط. لكن فرص العمل التي استحدثت كانت اقل من ال ٢٢٥ الف فرصة عمل التي كانت متوقعة.

ورغم الانخفاض الجديد في نسبة البطالة الذي يظهر وتيرة انتعاش متصاعدة فان خلق ١٨٠ الف وظيفة فقط يمكن ان يفسر وكأنه دليل تباطؤ نسبيا في ارقام الشهر الماضي. ففي كانون الثاني تم خلق ٤١٥ الف فرصة عمل جديدة مقابل ٢٨٠ الفا في شباط الماضي.

بدء زيارة الرئيس القبرصي الى الهند

●نيودلهي - الوكالات - بدأ رئيس جمهورية قبرص، جورج فاسيليو امس الثلاثاء ١١/٤، زيارته الرسمية الى الهند والتي تستغرق ثمانية ايام يبحث خلالها مع المسؤولين الهنود العلاقات الثنائية والمسائل الدولية.

والتقى فاسيليو مساء اليوم ذاته الرئيس الهندي، راماسوامي فنكاتارامان، ورئيس الوزراء راجيف غاندي.

واشار المسؤولون الهنود الى ان الزيارة ستشجع تطوير التجارة بين البلدين اللذين تجمعهما علاقات وثيقة داخل حركة دول عدم الانحياز والامم المتحدة ورابطة الكومنولث.

وتجدر الاشارة الى ان قيمة التبادل التجاري بين البلدين بلغت ٣٫٢ مليار دولار في عام ١٩٨٨ وكان الميزان لصالح قبرص، اذ استوردت الهند منتجات بقيمة ٦٫١ مليار دولار وصدرت بقيمة ٧٠٠ مليون دولار.

ومن المقرر ان يزور الرئيس القبرصي ايضا مدن اغرا وجايبور واودايبور وسريناغار وغوا وكاجوراهو وبنغالور السياحية قبل ان يغادر يوم الثلاثاء المقبل عائدا الى بلاده.

بيكر يرفض اقتراح غورباتشوف بشأن وقف شحنات الاسلحة الى امريكا الوسطى

●واشنطن - الوكالات - رفض وزير الخارجية الامريكي، جيمس بيكر، يوم الاحد ٩/٤، الاقتراح الذي اعلنه الزعيم السوفييتي ميخائيل غورباتشوف، الاسبوع المنصرم في هافانا داعيا الى وقف تام لشحنات الاسلحة الى امريكا الوسطى ايا كان مصدرها.

واعلن بيكر في حديث لشبكة التلفزيون الامريكية «اي.بي.سي» انه ليس واردا ان نسلك هذا الطريق واشار الى ان اقتراح الزعيم السوفييتي يعني الطلب من واشنطن وقف مساعداتها العسكرية الى الحكومات الديمقراطية في المنطقة واعلن بيكر مع ذلك انه يأمل من هذه التصريحات تأكيد الاتحاد السوفييتي انه لم يعد يريد تصدير الثورة واعرب عن امله في ان يتجسد هذا القرار عمليا.

وكان غورباتشوف اعلن في كوبا انه ينبغي التوقف ليس عن تصدير الثورة فقط وانما عن تصدير الثورة المضادة ايضا. واشار بوضوح الى ان الثورة المضادة هي تمثل في المساعدة الامريكية لعصابات «الكونترا» النيكاراغوية المناهضة للنظام الساندي في نيكاراغوا.

مساعد وزير الخارجية الامريكي:

تعاون اسرائيل والولايات المتحدة في اطار «حرب النجوم» يستهدف مواجهة مشكلة صواريخ أرض - أرض؟!

●واشنطن - الوكالات - قال مساعد وزير الدفاع الامريكي لشؤون الامن الدولي ريتشارد ارميتاج ان لدى الولايات المتحدة واسرائيل مشكلة مشتركة هي مواجهة الصواريخ ارض - ارض وان تعاونهما في اطار ما يسمى بـ «مبادرة الدفاع الاستراتيجي» (حرب النجوم) هو حلها.

واضاف ارميتاج في حديث خاص لوكالة الصحافة الفرنسية ان وافقت اسرائيل على التعاون معنا في مبادرة الدفاع الاستراتيجي. ولديها المواهب العلمية التي نريد استغلالها في حين ان لدينا الاموال. ونحن وهم لدينا مشكلة مشتركة هي الصواريخ ارض - ارض وستتعاون لحلها. وهذا ما يشمله الاتفاق حول حقل انتشار الصواريخ البالستية.

وتابع ارميتاج انه ليس هناك اتفاقات كاملة مع دول اخرى ليست عضوا في حلف شمال الاطلسي لكنها تشارك في مبادرة الدفاع الاستراتيجي. وقال ان باسرائيل تعاني من مشكلة كبيرة بالنسبة الى صواريخ ارض - ارض ونحن كذلك نعاني منها.

ومضى المسؤول الامريكي يقول مستركز في تعاوننا على مشكلات المبادرة التي تشمل هذه الصواريخ ومن الواضح انها تنطبق على بعض الذين يعادون الحلف الاخر باسرائيل وفي مقدمتهم سوريا.

واوضح ارميتاج في القليل ان «الدول العربية تبدي هي ايضا تخوفها من الصواريخ الاسرائيلية وخصوصا تلك من طراز اريحا».

وحول حصول السعودية على صواريخ صينية من طراز «سي - اس - ٢» قال ارميتاج عقد اعربنا رأينا بالنسبة الى هذه الصواريخ الى كل من السعودية والصين. ومن غير الانصاف التركيز على بلد واحد حيث ان كل دول المنطقة تقريبا لديها او تطور صواريخ ارض - ارض. لكن الامر الاكثر اهمية في المنطقة هو انتشار الاسلحة الكيميائية والربط بين الاثنين يشكل خطرا على الاستقرار.

وفد من «الترويكا» الاوروبية يتوجه

● تتمة من صفحتنا ●

والمجموعة الاقتصادية الاوروبية على مستوى المدراء السياسيين شدد الطرفان على خطورة الوضع في لبنان واتفقا على مضاعفة اتصالاتهما بغية الجهد حل سريع لأزمة الشرق الاوسط. اذ تفهم الاتحاد السوفييتي ضرورة قيام اوروبا بدور مميز.

وكان مسؤول كبير في وزارة الخارجية السوفييتية هو فينادي تاراسوف انهى من جهته، اربعة ايام من المحادثات اجراها في دمشق مع المسؤولين السوريين والفلسطينيين تناولت خصوصا موضوعي النزاع العربي - الاسرائيلي ولبنان.

ووصف بريوتيا المحادثات المطولة التي اجراها وفده امس الاول الاثنين، مع ١٧ مسؤولا من وزارة الخارجية السوفييتية برئاسة نائب وزير الخارجية فلاديمير بتروفسكي بانها مودية ومفيدة.

واعلن ان السوفييت يعون ان دول المجموعة الاقتصادية الاوروبية تشكل جزءا من كل يسمى الغرب في الوقت الذي ابدوا فيه اهتمامهم بتطوير التعاون مع المجموعة حول مواضيع محددة حيث يوجد بعض التقارب في المواقف.

بعد عجز الاطباء عن اخراج الرصاصة الحية

خطر شديد يتهدد حياة فتى من جنين اصيب برصاصة في رأسه

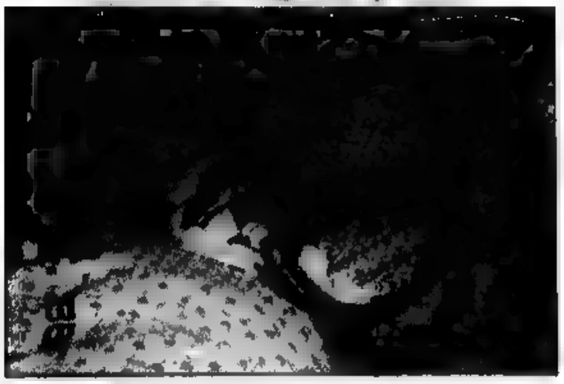

● حيفا - مراسلنا - لا يزال الخطر الشديد يتهدد حياة الفتى ماهر محمد نادي شلباية (١٢ عاما) من جنين المحتلة، الذي يتلقى العلاج في مستشفى «رمبام» في حيفا اثر اصابته يوم السبت الماضي برصاصة حية برأسه اطلقها احد افراد دوريات الاحتلال عليه عن بعد اقل من ٣٠ مترا لدى خروجه برفقة والدته من المنزل.

واجريت للفتى ماهر في مستشفى «رمبام» عملية جراحية في رأسه (في الصورة اعلاه) الا ان الاطباء لم يتمكنوا من اخراج الرصاصة من رأسه، وهو ملقى الان في المستشفى في حالة خطرة منتفخ الرأس والوجه الى حد يصعب رؤية عينيه واجهزة التنفس واكياس الفيتامين تساعده على البقاء على قيد الحياة.

ويقول الاطباء في المستشفى ان احتمال شفاء الفتى من اصابته ضئيل جدا وانه من الصعب اخراج الرصاصة المستقرة برأسه وضمان بقائه حيا.

وقال الفتى المصاب: عندما اصيب ماهر وهو عند مدخل المنزل يهم بالخروج مع والدته كان الوضع هادئا في جنين ولم تقع اية صدامات مع قوات الاحتلال.

واضاف قائلا: حاول جنود الاحتلال اخذ اخي بعد اصابته الا ان النساء اللواتي تجمعن فورا وقوع الحادث استطعن افشال هذه المحاولة وتم نقل اخي الى مستشفى جنين حيث جرى نقله من هناك الى مستشفى «رمبام».

وكان عدد من الصحف المحلية نشرت، يوم الاحد الماضي، ان الفتى ماهر استشهد بناء على معلومات تلقتها هذه الصحف من مستشفى جنين.

وشهدت جنين في ليلة اليوم نفسه، الذي اصيب فيه الفتى ماهر، مظاهرات حاشدة تصدت لها قوات الاحتلال واخترقتها ما جرى على اطلاق النار عشوائيا على المتظاهرين واصيب جراء ذلك عدد منهم.

ونفذت سلطات الاحتلال في صباح اليوم التالي حملة اعتقالات واسعة شملت العديد من الاهالي. كما ارغمت قوات الاحتلال الاهالي على ازالة الحواجز من الطرقات ووضعها في داخل المنازل القريبة.

وفد من الجامعة العربية يزور الولايات المتحدة في ايار القادم

● بين اعضاء الوفد، الذي سيلتقي بيكر، فاروق القدومي - وزير خارجية فلسطين ●

● واشنطن - الوكالات - اعلن المندوب الدائم للجامعة العربية في الامم المتحدة، كلوفيس مقصود، امس الاول الاثنين، ان الجامعة سترسل في منتصف ايار المقبل الى واشنطن وفدا سيبحث بشكل خاص مع وزير الخارجية الامريكي، جيمس بيكر، مستقبل الاراضي المحتلة.

واوضح مقصود ان رئيس الدائرة السياسية في منظمة التحرير الفلسطينية، فاروق القدومي، الذي عين اخيرا وزيرا للخارجية في الدولة الفلسطينية المستقلة سيكون ضمن هذا الوفد وستكون المرة الاولى التي يلتقي فيها بيكر احد قادة المنظمة.

واضاف مقصود، في مؤتمر صحفي، ان وزيري خارجية المملكة العربية السعودية والجزائر سيكونان ايضا في عداد الوفد.

وقد اعرب مقصود ايضا، عن رفضه مبادرة رئيس الوزراء يتسحاق شمير المتعلقة بمستقبل الاراضي المحتلة واعتبر ان الامر بالنسبة لاسرائيل ليس سوى وسيلة لكسب الوقت.

واوضح مقصود ان شمير يريد ان يجد عن طريق الانتخابات، التي يقترحها، مفاوضا فلسطينيا لين الجانب واضاف «ان هذه الخطة غير مقبولة كليا».

فيتنام تقر، من جانب واحد، سحب جميع قواتها من كمبوتشيا قبل نهاية ايلول المقبل

● هانوي - الوكالات - علم من مصادر دبلوماسية في هانوي ان فيتنام قررت سحب جميع قواتها التي لا تزال في كمبوديا ومن جانب واحد قبل نهاية ايلول المقبل.

واضافت المصادر نفسها ان نائب وزير الخارجية، نغوين دي نين، ابلغ هذا القرار الى رؤساء البعثات الدبلوماسية في هانوي واطلعهم على النقاط الرئيسية لبيان مشترك في هذا الخصوص صدر عن لاوس وفيتنام وكمبوتشيا. واشارت المصادر الى ان هذا البيان ينص على وقف جميع المساعدات العسكرية الخارجية للاطراف النزاع في كمبوتشيا حتى نهاية شهر ايلول المقبل.

ويقترح البيان ايضا اعادة تنشيط مهمة «الرقابة الدولية الاتفاقات جنيف لسنة ١٩٥٤» حول المدة المستحقة من اجل الاشراف على الانسحاب الفيتنامي ووقف المساعدات العسكرية الخارجية للفصائل الخمير.

وذكر دبلوماسيون ان هذه اللجنة التي تضم الهند وبولندا وكندا تضم ايضا السكرتير العام للامم المتحدة خافيير بيريز دي كويلار، بصفته الشخصية ووزير خارجية اندونيسيا على الاتاس كونه لعب دور الوسيط اثناء اللقاءات غير الرسمية بين الاطراف المعنية.

وذكرت المصادر نفسها ان البيان سيدعو الى عواقب الحرب الاهلية في كمبوتشيا ويعرب عن امله في ان يتفق الاطراف الكمبوديون على تسوية مسألة المصالحة الوطنية. وسيدعو اخيرا جميع الدول الى تشجيع اللقاءات بين الاطراف الكمبوتشية وخصوصا بين رئيس الوزراء الفيتنامي هون سين، والامير سيهانوك.

● الاتحاد السوفييتي يرحب ●

● موسكو - «تاس» - صرح نائب مدير دائرة الاعلام في وزارة الخارجية السوفييتية، يوري غريمتسكوف، في نهاية الاسبوع المنصرم، ان اعلان هانوي قرارها من جانب واحد سحب كامل قواتها من كمبوتشيا قبل نهاية ايلول المقبل يقنع الثقة ويدل على اننا نقترب خطوة خطوة من «التسوية السياسية للمشكلة الكمبوتشية».

واضاف غريمتسكوف ان القمة الصينية - السوفييتية المقرر عقدها في منتصف ايار في بكين ستشكل مساهمة كبيرة لتسوية المشكلة الكمبوتشية التي تتطلب العديد من «الاجراءات المترابطة والمعقدة للاطراف والسياسية وذات الطابع العسكري».

حسين الى واشنطن في ١٧ الجاري

● عمان - الوكالات - ذكر مصدر رسمي في عمان ان الملك الاردني الملك حسين سيزور واشنطن في ١٧ نيسان الجاري لاجراء محادثات مع الرئيس الامريكي، جورج بوش، حول سبل دفع عملية السلام في منطقة الشرق الاوسط. وحسب مصادر في واشنطن فان الملك حسين سيزور البيت الابيض في ١٩ نيسان.

وتأتي زيارة الملك حسين الى الولايات المتحدة بعد محادثات الرئيس جورج بوش مع الرئيس المصري حسني مبارك، ورئيس الوزراء الاسرائيلي، يتسحاق شمير.

بالصدق والاستعداد للتركز حول الاهداف المشتركة من الممكن ويجب توحيد صفوف الجماهير العربية

● بقلم: نظير مجلي ●

● نحترم كل انسان وطني وننظر بايجابية الى اية مساهمة ايجابية من اي اطار ونحن مستعدون لتذليل كل الصعاب لتحقيق الوحدة وندعو الاخرين الى القيام بذلك ايضا ●

● في الاسبوع الماضي (٨٩/٤/٧) تناولت صحيفة «كل العرب» موضوع وحدة الصف الوطنية للجماهير العربية في اسرائيل على ضوء ما حدث في يوم الارض من مظاهر شقاق، واختارت ان تكتب مقدمة عامة عبرت فيها، وبحق، عن صدمتها مما حدث. ثم استطلعت اربعة من الشخصيات المحلية (السادة: ابراهيم حسين ود. ماجد الحاج ود. احمد طيبي ود. احمد حبيب الله) لتعطي رأيها.

انه بدا واضحا مما كتب في الصحيفة الحرص على تلك الوحدة والمحاولة الجادة للخروج بمواقف تضمن صيانتها للمستقبل. وعليه لن نشير باي شيء في بحث بايجابية لهذا التوجه خصوصا وان الموضوعية غابت لفترة طويلة عن كثير من الصحف المحلية التي تصدر بالعربية في بلادنا...

تجاوز هذه الشقاقات.

ونحن نريد ان ننضم الى هذا التفاؤل. لمجرد لا ينبع من فراغ انما يعتمد على تجربة غنية لجماهيرنا مع السلطة ومؤسساتها الثابتة لشق صفوفنا ومحاولاتها التي لا تعد ولا تحصى في هذا السبيل.

والسؤال الذي يطرح نفسه هو: هل القوى السياسية الفاعلة في مجتمعنا تدرك هذه الحقيقة؟ وان كان الجواب ايجابيا، وهذا ما نعتقده، فلماذا حدث ما حدث؟... والجواب على السؤال كان واضحا في تعليق السيد ابراهيم نمر حسين رئيس...

ام الحزب الديمقراطي العربي؟ ام ابناء البلد؟ ام الحركة الاسلامية؟

انه جهل من قبل رجال الحركة الاسلامية... كما تطالب خطبة الوحدة. والكل يعرف من الجهة السياسية التي رفعت الشعار... فالوحدة تقوم على اساس حد ادنى من الامور المشتركة والمتفق عليها...

لن كتب هذه السطور كل شاهدا على ما جرى في كفركنا يوم الارض...

سياسيا لاستقطاب الجماهير او حتى معاداة الشيوعيين الاسرائيليين كما يحلو للبعض ان يتخذ من ذلك شعاره...

فقط بالامس نشرت انباء عن تنسيق وتعاون بين الحركة الاسلامية والحركة التقدمية والحزب الديمقراطي العربي ضد ما سمي بـ «هيمنة الجبهة»...

● د. احمد حبيب الله ●

● د. ماجد الحاج ●

● ابراهيم نمر حسين ●

لجنة المتابعة انه قال: هذا بخصوص ما حدث في ام الفحم... فكما هو معروف ان كل ما حدث من...

الكلمة في الانطلاق في البرنامج المرسوم...

وجماهيرنا تراقب بنظر ثاقب واذان صاغية ما يجري وكيف تتطور الامور عند كل جهة سياسية في مجتمعنا.

ومن جهتنا نحن في الجبهة، كما اول من طرح فكرة الوحدة ودعا اليها ومارسها وهذه حقيقة تاريخية لا ينكرها الا الجاحدون لتاريخ شعبهم...

ولعل اهم ما عبر تقرير «كل العرب» هو ما جاء في المقدمة التي كتبها المحرر...

ويبقى ان يستطيع مظاهر الشقاق والانقسامية في يوم الارض...

... في معركة السلام العادل وثانيا في معركة المساواة لجماهيرنا العربية ينبغي ان يكون المقياس للوحدة هو في الموقف من هاتين القضيتين الاساسيتين. ولا يمكن تبرير الخروج عنهما، بالقاء شعبنا في خلافات جانبية لمنا يبتغيه سوى انه حرب المركزيين.

ومن جهتنا بهذا نمدها مرة اخرى لكل من هو مستعد لوضع القضيتين في رأس سلم الاولويات. بلا تحفظ، وبدون اف او دوران.

منظمة «أمنستي» الدولية

اسرائيل والمناطق المحتلة

(بيان شفهي الى بعثة الامم المتحدة لحقوق الانسان ـ كانون ثاني ١٩٨٩)

● طوال ١٤ شهرا كررت منظمة «أمنستي» الدولية لحقوق الانسان ـ الفائزة بما في ذلك في العام الماضي امام هذا الجسم ـ حول النطاق المستمر من انتهاك حقوق الانسان التي تمارسه اسرائيل في المناطق الفلسطينية المحتلة، حيث ما يزال هذا النموذج من الانتهاكات مستمرا، بما في ذلك القتل والضرب والاعتقال غير القانوني، مما يدل بوضوح على ان الحكومة الاسرائيلية لا تريد الالتزام بمواثيق والاعراف الدولية وحقوق الانسان.

لقد قتل عن طريق اطلاق النار ما يزيد عن ٣٠٠ فلسطيني مدني بأيدي الجنود الاسرائيليين منذ كانون اول ١٩٨٧ واطلقت النار على الالاف الذين اصيبوا بجراح وبينها اصابات خطيرة. كما مات الكثيرون لدى اطلاق النار عليهم خلال الاضطرابات التي جرى فيها رشق الحجارة او ادوات اخرى، وقد قتل البعض على الرغم من انهم لم يشتركوا في اعمال العنف جراء اطلاق النار عليهم.

في الاشهر الثمانية الاولى من الثورة الفلسطينية المعروفة بالانتفاضة، استخدم الجيش الاسرائيلي وبكثافة الرصاص المطاطي والذي كان من المفروض اطلاقه فقط في حالات التعرض للخطر، وفقط حتى في هذه الحالة، يجري اطلاق النار بعد التحذير الواضح حسب الاعراف المتبعة. ولقد تم تزويد الجيش في شهر اب بنوع خاص من الرصاص البلاستيكي ويهدف واضح، وهو السبب في جرح الكثيرين والقتلى من الاصابات امنية. وكان المفروض الا يكون هذا الرصاص من المعدن، ولهذا يمكن استخدامه في حالات عدم التعرض للخطر، ومن خلال مقاييس محددة وطويلة. ومع ذلك فان حوالي ٤٧ اصابة قاتلة كان سببها استخدام مثل هذا الرصاص.

وعلى الرغم من تصاعد الاحتجاج في اسرائيل وفي الخارج ضد استخدام الاسلحة النارية عموما، فان انواعا جديدة من الرصاص الخاص استخدمت حديثا، واتضح انه تسبب الموت ايضا. ففي خلال الاسابيع الاخيرة اوضحت البلاغات الرسمية ان الاوامر القائمة تسمح بامكانية استخدام الرصاص البلاستيكي للتصدي حتى ضد الهاربين بعد القاء الحجارة، او في اقامة حواجز الشوارع بما يتعارض بشكل صريح مع اعراف الامم المتحدة في التعامل الرسمي.

ان الموت في المناطق المحتلة يحدث وبشكل واضح ايضا جراء سوء الاستخدام المكثف للغاز المسيل للدموع، الذي يطلق مثلا على المستشفيات والبيوت، وقد حدث مثل هذا الاستخدام على الرغم من التعليمات الصريحة للجيش بعدم استخدام الغاز المسيل للدموع في الاماكن المغلقة. وقد قتل جراء ذلك حوالي ٦٠ شخصا في الاستخدام المذكور وبعضهم مات كنتيجة مباشرة جراء سوء الاستخدام هذا.

آلاف عديدة من الفلسطينيين كانوا ضحايا الضرب ولقد اصيب بعضهم بشكل خطير نتيجة ذلك على ايدي الجيش او رجال الامن وفي حالات كثيرة كان القصد من الضرب هو العقاب او القاء الرعب في القلوب. فالعصي والهراوات والبنادق استخدمت لهذا الغرض، وكان من بين الضحايا الاولاد...

...

ان منظمة امنستي الدولية، تصر على اعادة النظر في كل حالات الاعتقال الاداري الراهنة. واولئك الذين احتجزوا بسبب ارائهم او نشاطاتهم غير العنيفة، يجب اطلاق سراحهم فورا وبدون شروط. وبما الآخرون، اولئك الذين لم يمنحوا الفرصة المناسبة لممارسة حقوقهم طبقا للمعايير الدولية يجب ان يمنحوا مثل هذه الفرصة، او اطلاق سراحهم بدون تأخير.

شركة «بو نيساع» تعرض رحلات منظمة للوسط العربي

اعلان

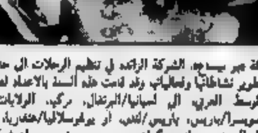

شركة «بو نيساع» الشركة الرائدة في تنظيم الرحلات الى خارج البلاد تواصل تطوير نشاطاتها وفعالياتها وقد قامت هذه السنة بالاعداد لعدة رحلات رائعة للوسط العربي الى اسبانيا/البرتغال، تركيا، الولايات المتحدة، ايطاليا/سويسرا/باريس، باريس/لندن، او يوغوسلافيا/هنغاريا، اليونان.

ويقول السيد موسيك بريكمان، مدير عام «بو نيساع»، ان شركته اختصت دائما بتنظيم رحلات ممتعة وبمستوى عال. وقبل ايام لبت دعوة ممثلي السياحة في الوسط العربي لحضور اجتماع في الناصرة مع ادارة «بو نيساع» حيث قام السيد رافي شيفر نائب المدير العام بعرض برامج الرحلات التي اعدتها «بو نيساع» واكد للمجتمعين بانه سيرافق كل مجموعة مرشد عربي تم تدريبه ضمن دورات خاصة تقيمها الشركة سنويا.

وشدد السيد رافي كذلك ان التسجيل للرحلات سيكون فقط عن طريق مكاتب السياحة المرخصة.

واخيرا شمير في امريكا

وصلنا لو بَعَدْ..؟ بَعَدْ شوية للكَعَبْ

● هل سنصل بحق «للكعب» او الى نهاية المطاف لمشكلة الشرق الاوسط؟ هل سنصل الى نهاية هذه الدائرة المغلقة؟

هل سنصل الى توقف هذا السيل من الدماء، والتي استمرت سنة ونصف من «انتفاضة» عارمة وزعزعت ليس اسرائيل فقط بل العالم بأسره.

وحتى ان لم نصل الى نهاية الطريق، فهل سيفتح باب تشم منه رائحة السلام في هذه الربوع؟

انه الانسان البسيط في اسرائيل يقابله انسان بسيط آخر في فلسطين المحتلة، لا يريد من هذه الدنيا غير الحفاظ على حياته، بيوته، اولاده، احفاده وعياله، وها انا نفتح آذاننا لعلنا نستشف من وسائل الاعلام، تقارير وراديو اي خبر يشير الى بارقة امل. ونتساءل هل هذا الليل من آخر؟

حتى هذه اللحظة، وانا اكتب هذه السطور، الاثنين ٨٩/٤/٤، لم أسمع اي جديد عن رئيس الوزراء الذي سافر «بجلالته» ليقابل الرئيس الامريكي بوش، لم ينطق بأي جديد، ولا بكلمة جديدة، بل هناك تقليدي معروف «لا تعيد شيء ارضا» ولا تفاوض «المنظمة» ولا نهاية للاحتلال.

انتظرنا جلسة الكنيست فاذا هي فارغة، الليكود يعج بالطول والعرض ويخرجون من الجلسة في عناق طويل.

لم جاءت جلسة الحكومة المصغرة، وهي عصارة جهاز الحكم لا تتجاوز عددا من الوزراء الذين يعدون على الاصابع، اما مهمتها فكانت همس همس لئلا يطلع احد، وكل ما جاء في الجلسة وضع في صندوق من حديد لا يصل اليه ماكر شرطة من وسائل الاعلام.

وقبل دقائق معدودة حاور «دان شيلون» احد موظفي التلفزيون في حلقة برنامج «مساء جديد» الوزير روني ميلو فسأله: هل تعتقد ان رئيس الوزراء يحمل معه الى امريكا افكارا جديدة؟ فكان الجواب التهرب ...

يا ناس، يا عالم! انكم تعيشون في هذه الايام بأمور مصيرية مرتبطة بها مصير شعبين، الشعب الفلسطيني والشعب الاسرائيلي وربما مصير شعوب الشرق الاوسط بأسره، وكل ذلك بالسرا لماذا؟...

انكم يا سادة حتى الآن تدعون ان اسرائيل واحة الديمقراطية في الشرق الاوسط...

(ابو الشيرت)

نحو المؤتمر التاسع للشبيبة الشيوعية في منطقة عكا

الآفــاق والتــحديـات

● بقلم: فواز موراني ●

● تستعد منطقة عكا للشبيبة الشيوعية في هذه الايام لعقد مؤتمرها التاسع وذلك في ظروف سياسية واجتماعية واقتصادية جديدة.

فمن جهة تتواصل انتفاضة الشعب الفلسطيني ويزداد التأييد والدعم العالمي لها ويقابل ذلك بتصاعد القمع الدموي الاحتلالي ضدها بهدف كسر شوكتها وحرف قيادة منظمة التحرير الفلسطينية عن خطها السياسي الصحيح والواضح. ومن جهة اخرى تستمر سياسة القمع القومي والتمييز العنصري ضد جماهيرنا...

الشبيبة الشيوعية في منطقة عكا مؤتمرها التاسع ليشكل هذا المؤتمر خطوة هامة في مسيرة الكفاح النضالي الذي تقف في طليعته الشبيبة الشيوعية. فالشبيبة الشيوعية تقف في طليعة هذا الكفاح ولا تزال امامها المشوار الطويل والصعب لتحقيق الاهداف السامية التي تناضل من اجلها، لذلك من واجبها النضال الدؤوب وعلى عدة جبهات.

فالسياسة الصحيحة التي ينتهجها حزبنا الشيوعي الاسرائيلي وباختيارنا الطريق التي قد اختارها الحزب تحتم علينا قبل كل شيء توسيع صفوف الشبيبة الشيوعية...

... الحالة الى سبب حالية جدا خاصة بين جمهور الشباب ولا سيما الشبيبة العربية. لعل خلفية هذه الاوضاع ... الوحدة الرائعة للجماهير العربية التي تجلت في اضراب يوم الارض ... التحديات الجسام التي تواجهنا ...

تواجهنا. كذلك علينا العمل بجد من الاهتمام بتاريخ حزبنا الشيوعي ونضالاته وتعريف رفاق الشبيبة على هذا التاريخ المجيد ... وهذا يتطلب قبل كل شيء نشر وتعميق الوعي السياسي والفكر الماركسي ـ اللينيني وتعميق وعي شبيبتنا الفكري...

كذلك امامنا في منطقة عكا واجب خاص ... الا وهو العلاقة مع الجماهير اليهودية والعمل المشترك ... نضال يهودي عربي مشترك لذلك يجب...

علينا البحث والعمل الجاد لخلق نوع من العمل المشترك مثل تنظيم وعقد لقاءات مع الشبيبة اليهودية او توزيع منشورات دورية باللغة العبرية بهدف ايجاد حلقة ثابتة مع شباب يهود ومن ثم ضمهم الى صفوف الحركة، كما جاء في بحث لجنة المنطقة المقدم الى المؤتمر التاسع.

اما في المجال الداخلي فهنا شبيبتنا الشيوعية تحتاج الى زيادة الاهتمام والعناية بالرفاق الجدد...

تعازينا الحارة

الى جابر نجلة وجميع الاهل بوفاة المرحومة والدته على سحله (؟) لها الرحمة ولكم حسن العزاء
اعضاء الحزب والشبيبة ـ كفر كنا

■ نعي ■

تنعى بمزيد الحزن والاسى رفيقها الغالي الشيوعي
محمد علي محاميد
(ابو علي)
الذي كان رمزا للعطاء ومراسا لنا ورمزا للكفاح المثال المخلص
ستبقى ذكراك بالسير على طريقك ونهجك الذي اخترته.
اعضاء الشبيبة الشيوعية ـ منطقة ام الفحم

«الرجل الذي فكّر لنفسه» و «الجلاد والمحكوم عليه بالاعدام»

■ كنت قد كتبت عن احدى المسرحيتين قبل العرض اعتمادا على النص، وحاولت ان ابرز النقاط الهامة التي هدف اليها فتحي رضوان في مسرحيته ذات الفصل الواحد «الجلاد والمحكوم عليه بالاعدام».

اما الآن وبعد ان شاهدت هاتين المسرحيتين القصيرتين واللتين ربطهما فكرة محورية واحدة وعمود فقري واحد فيمكن التعليق عليهما كعمل فني واحد رغم كونهما مسرحيتين منفصلتين.

تبدأ المسرحية الاولى («الرجل الذي فكر لنفسه») بعرض هيئة محكمة، وفي جانب من القاعة طاولة وكرسي للصحفي (وسائل الاعلام) وفي نفس الاتجاه متهم بتهمة خطيرة هي انه فكر لنفسه، فكر بشكل مستقل، وهذا كما يبدو من خلال الاحداث معارض لما يجري في هذه البلاد، هيئة المحكمة متفقة مسبقا على انه مذنب، الصحافة مأجورة ايضا وتعمل لمصلحة حكام بلاد يسيطر عليها الحاكم سيطرة تامة ومطلقة.

هيئة المحكمة والصحفيون يقومون بعمل بشكل صوري، والواقع ان الحاكم يلقي بتعليماته اولا بأول والجميع ينفذ دون اعتراض.

● «الرجل الذي فكر لنفسه» تأليف نبيل غرابه
● «الجلاد والمحكوم عليه بالاعدام» تأليف فتحي رضوان
● اخراج: سليم ضو
● مساعدة تقنية: وفيد روزماوم
● الممثلون: اكرم خوري، عدنان طرابيه، خالد عواد، سلام مقبول، عفيف سليمان، محمود كعكاني، نورمان عيسى، اسامة مصري، عمرو صبح

ظهرت من خلال النص وكأنها شيطان ولا ادري ان كانت هذه التسمية موفقة او ملائمة للدور ...

● بقلم: اسكندر عمل ●

كان عليه ان يكن قادرا على ان يصمم ثانية بدم بارد، وقد صرح بذلك المحكوم عليه عندما قال له بعد ان تشنقني تشنق عمري فأنا لست المحكوم عليه ...

سنستطيع القول ان هذه المسرحية هادفة (بالنسبة) وتتلاءم عرضها مع الظروف السياسية التي نمر بها في هذه الفترة

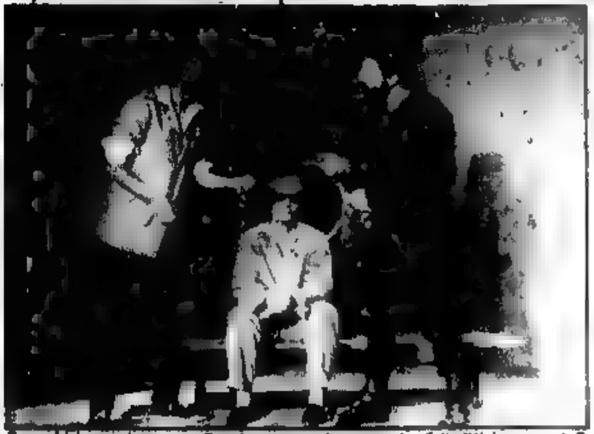

● مشهد من مسرحية «الجلاد والمحكوم عليه بالاعدام» ويظهر في الصورة من اليمين: اكرم خوري، نورمان عيسى واسامة مصري ●

انطباعات عن معرض الربيع الفلسطيني

● بقلم: الفنان كريم دباح ●

● معرض الربيع الذي اقامته رابطة التشكيليين الفلسطينيين في «الحكواتي» بالقدس في ٣/٢١.. يعتبر امتدادا ليس لنشاط الرابطة الذي انطلق اثر توحيد الحركة التشكيلية فحسب ...

● احدى لوحتي الفنان كريم دباح المشاركة في معرض الربيع ●

□ ابراهيم سليل. قدم عملين بالالوان الزيتية، حاول فيهما المزاوجة بين الفن الفرعوني وعناصر التطريز الفلسطيني ...

□ عدنان الزبيدي. كان عمله البوستر الوحيد الذي يحمل مميزات البوستر في المعرض ...

□ صلاح الأطرش. قدم عملين زخرفيين من الوحي الانتفاضة ...

□ كريم دباح. قدم محفورتين الاولى كان قد رسمها بالابيض والاسود ...

□ نظمي طرباس. قدمت بالزيت لوحة بالانتفاضة ...

□ سليمان منصور. قدم عملا من خامة غير مسبوقة ...

□ جواد الملكي. قدم عملا واحدا بالزيت ...

□ خضر ابو احمد. قدم عملين من الجبنا على الحفر ...

□ فتحي غبن. قدم عملا كبيرا لا يقدر عليه الا الراسخون في الفن ...

ومع ذلك فانه يمكن ابراد ثلاث ملاحظات على هذا العمل الكبير ...

كلمات متقاطعة

● ● لغز رقم (٢٧٨) ● ●

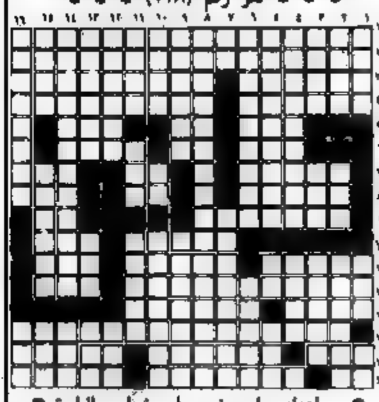

● اعداد: راوي نسيم ابو خيط - الطيرة ●

● ● ● ● حل لغز رقم (٢٧٧) ● ● ● ●

افقي:	عمودي:
١ - يوم الارض	١ - أي - طابا
٢ - اليمن	٢ - وميض - والي
٣ - أي - امل	٣ - ...
٤ - بيشانه	٤ - الانتفاضة
٥ - فيع - نيل	٥ - لا - ابل
٦ - أو - غل	٦ - ألبر
٧ - بشا - براغ	٧ - رومانيا
٨ - الى - مع	٨ - ... - بيع
٩ - طيرة + شحدة	٩ - اكد + نسب

نحن من حقنا دولة وهوية

● شعر: راجح السلفيتي ●

جاي من شعب حل البرايا ... نحن من حقنا دولة وهوية

ولو من دونها وبود المنايا

(القيت في بالامسية الفلسطينية يوم ٨٩/٤/٥ ضمن اسبوع الشعر المنعقد في تل أبيب في ... برعاية دار النشر «كيتر» وصحيفة «معاريف»)

"الاتحاد" قبل ربع قرن

محكمة عسكرية تفرض الغرامات على مواطنين «تأخروا» عن العودة الى بيوتهم!

■ كفرياسيف - حكمت المحكمة العسكرية على عدد من مواطني القرية بجريرة تأخرهم بعد الساعة الثامنة، لعدم تمكنهم من الوصول الى البلد بسبب اعمالهم ولصعوبة المواصلات، وليس بسبب آخر كما يدعي الحكام العسكريون مقرّبو التهمة بالامن.

وقد حكمت المحكمة على ثمانية اشخاص بدفع غرامات تتراوح بين ١٥ - ٤٠ ليرة اسرائيلية.

هذه لوحة اخرى من لوحات «التعليمات» لتشكول

اما الذين حكم عليهم فهم:

الاسم	الغرامة
محمد ابو اصبع	٤٠ ليرة
احمد عواد	٤٠ ليرة
نعيم ربعة	٤٠ ليرة
شحادة احمد حاج يحيى	٢٥ ليرة
عبد الرحيم حاج يحيى	٢٥ ليرة
سليم عطا حاج حسن	١٥ ليرة
عطا حاج حسن	١٥ ليرة
عاصم نايف	١٥ ليرة

وزير المواصلات يعد باصدار رخص سيارات

● حيفا - تسلم عضو الكنيست توفيق طوبي من وزير المواصلات ردا على البرقية التي طيرها الى الوزير احتجاجا على ملاحقة السيارات الخصوصية والعمال المسافرين بها، جاء فيها ان الوزير يستغرب الاحتجاج على «المحافظة على القانون»!

ومع ذلك اضاف انه في الاسابيع القريبة ستصدر وزارته رخص سيارات عمومية في عدد من الاماكن العربية.

ابرز العناوين التي تصدرت العدد

■ بعد تصفية المستعمرات تتحول الى استقلال عدن وتصفية القاعدة. مطالبة مجلس الامن بجرم بريطانيا واستنكار عدوانها على اليمن.

■ اليوم يبحث مكاريوس رغم «اليونان في اثينا». مكاريوس سيلجأ الى مجلس الامن اذا رفضت تركيا سحب لوائها.

■ رئيس الحزب «ازلسكيا» ادجوبيه يعلن: الاتحاد السوفييتي يؤيد العرب بشأن مياه الاردن.

● اضراب المعتقلين الاردنيين عن الطعام. انباء الاضراب تصدر في الوقت الذي اعلنت فيه السلطات اطلاق سراح ٥٠ معتقلا.

■ في مؤتمر التجارة والتنمية في جنيف، مندوب الجزائر يعلن: لتخفض الدول نفقات التسلح ولتنقل الاموال الى رفع مستوى المعيشة وتطوير البلاد. الوفود تنسحب من القاعة عندما وقف مندوب البرتغال وجنوب افريقيا ليتكلما. الاتحاد السوفييتي يعلن ليرد الاستيراد من الدول النامية.

■ استمرار نضال عمال تنوفا.

■ مؤتمر الشبيبة الشيوعية في الناصرة يدعو الشباب الى تشديد الكفاح ورص الصفوف استعدادا للمعارك المقبلة.

■ اضراب اصحاب السيارات في الناصرة. اصحاب السيارات في كفرياسيف وجوارها ينظمون انفسهم ويسعون لتحقيق مطالبهم.

(«الاتحاد» - ١٩٦٤/٤/١)

حدث في مثل هذا اليوم

■ ١٩٦١/٤/١٢ - الاتحاد السوفييتي يرسل اول رجل الى الفضاء، يوري غاغارين.

■ ١٩٧٦/٤/١٢ - ...

من نوادر جحا

كيف اعرفُ جانبي الايمن!

● جاء ضيف ونام عنده في كان منتصف الليل افاق الضيف ونادى جحا قائلا ناولني يا سيدي الشمعة الموضوعة على يمينك. فاستغرب جحا طلبه وقال له: انت مجنون، كيف اعرف جانبي الايمن في هذا الظلام الدامس!

صندوق العجب

■ **نامت عائشة.. واستيقظت عائش!**

● عدن - (و.ص.ف) - اوردت صحيفة «١٤ اكتوبر» اليمنية الديمقراطية يوم الخميس الماضي ان شابة في الرابعة والعشرين من عمرها من منطقة حضرموت (وسط البلاد)، تدعى عائشة، تحولت الاسبوع الماضي الى شاب اسمه عائش اثر عملية جراحية اجريت لها.

وكانت عائشة تشكو منذ سنوات عدة من بعض الاضطرابات في اسفل بطنها.

واكدت عائشة بعد نجاح عمليتها انها كانت مقتنعة منذ امد طويل بضرورة اجراء العملية.

يذكر ان هذه العملية الجراحية هي الاولى من نوعها في اليمن الديمقراطية.

■ **لولا الماء والسكر والبسكويت!**

● لشبونة - (و.ص.ف) - كشفت صحيفة «داريو» البرتغالية ان مسنة برتغالية بقيت محتجزة داخل منزلها مدة ١٩ يوما، وذلك في اعقاب انهيار جزئي وقع في ٢٩ آذار الماضي في المبنى الذي تقطنه، في وسط لشبونة!

وتم يوم الخميس الماضي انقاذ اليس فيريرا وهي ارملة تبلغ ٦٩ عاما على ايدي رجال الاطفاء الذين استدعاهم الجيران بعد ان سمعوا اخيرا نداءات استغاثة ضعيفة.

وبعد ان هدأ روعها صرحت فيريرا لصحيفة انها تمكنت من البقاء على قيد الحياة، بفضل تناولها الماء والسكر والبسكويت.

وكان ابنها الحي من عائلتها سكانه في عقاب حريق اندلع فيه عام ١٩٨٨ وهو منذ ذلك الحين في وضع سيء جدا.

على الشاشة الصغيرة

الاربعاء - ١٩٨٩/٤/١٢

١٧.٣٠ - برنامج خاص عن حوادث الشهر
١٨.٣٠ - موجز الانباء (بالعبرية)
١٨.٣٢ - برنامج خاص عن حوادث الشهر
١٩.٣٠ - نشرة الانباء (بالعربية)
٢٠.٠٠ - موجز الانباء (بالعبرية)
٢٠.٠٣ - الجزء الاول من البرنامج المنقل الخاص عن حوادث الشهر
٢١.٠٠ - نشرة الانباء (بالعبرية)
٢١.٣٠ - الجزء الثاني والاخير من برنامج ...

● من مدينة بيت لحم للحظة يوم ۱/۱/۸۸

(صور خاصة من مكتب «الاتحاد» في القدس)

في اطار النقاش حول صلاحيات وزارة البيئة:

طوبي : طريقة تعامل الحكومة تؤكد ان هذه الوزارة اقيمت للزينة فقط!

● القدس – لمراسلنا البرلماني – ...

شركة «مكوروت» تستأنف ضخ المياه بانتظام الى شفاعمرو

● شفاعمرو – لمراسلنا – استأنفت شركة «مكوروت» ضخ المياه الى مدينة شفاعمرو بعد تشويش جدي ...

اطلاق سراح عضو في الشبيبة الشيوعية في شعب بعد اعتقال دام ٦ ايام

اليوم الاربعاء في ...

مردخاي يهدد بتكثيف تواجد الجنود في ...

● تتمة من صفحة ●

● مناطق اخرى ●

● قطاع غزة ●

● شهيد الخليل ●

● نابلس ●

وفاة شابة في شعب اثر حادث دهس

● شعب – من مراسلنا علي خطيب – ...

وفاة شاب في دير الاسد

● دير الاسد – لمراسلنا – ...

● تشييع شهيد القدس ●

وفاة فاضل في الناصرة

● الناصرة – ...

وفاة فاضلة في مجد الكروم

● مجد الكروم – لمراسلنا – ...

اخبار من دولة فلسطين المحتلة

تغريم والد اتهم الاحتلال طفله برفع علم فلسطين!

● القدس – مكتب «الاتحاد» فرضت قوات الاحتلال على والد الطفل ...

هدم جدار استنادي واقتلاع اشجار في جبل المكبر

● القدس – مكتب «الاتحاد» – هدمت قوات الاحتلال، يوم الاحد ...

تقديم لوائح اتهام ضد اربعة مواطنين مقدسيين بتهمة الانتماء الى تنظيمات «القيادة الوطنية للانتفاضة»

● القدس – مكتب «الاتحاد» – ذكر راديو صوت اسرائيل يوم امس الثلاثاء ان للمحكمة العسكرية ...

«تشابه شبه تام» بين ...

● تتمة من صفحة ●

■ تعزية ■

اعضاء الحزب الشيوعي في الطيرة يتقدمون بتعازيهم الحارة الى زوجة وابناء الفقيد الشيوعي الفقيد

محمد علي محاميد (ابو علي)

كما يتقدمون بتعازيهم الحارة الى رفاق ومكافحي دربه اعضاء الحزب والجبهة في ام الفحم راجين لكم الصبر والسلوان.

اعضاء الحزب الشيوعي – الطيرة

تعزية

نتقدم باحر التعازي الى حزبه الشيوعي وعائلة فقيدنا الغالي

محمد علي محاميد

راجين لكم الصبر والسلوان

الشبيبة الشيوعية ومنظمة ابناء الكادحين – ام الفحم

للايجار

دار مكونة من ٤ غرف + صالون ومطبخ في شفاعمرو حي ...

الاتصال: (٠٤/٨٦٨٦٥١) – بعد الساعة الرابعة بعد الظهر

تهانينا الحارة

الى الزميل الاستاذ ... بمناسبة حصوله على جائزة ... على ابحاثه في اطروحة الدكتوراة والى الامام.

المعلمون ... في مدرسة ...

اللجنة المحلية للتنظيم والبناء الجليل المركزي

الاسوار – السوق الابيض – عكا

الاتحاد
جريدة يومية

الشرطة تمنع اهالي رمانة من التظاهر امام وزارة الزراعة

● الحجة الاولى: لا وقت، والحجة الثانية: لا مكان، والحجة الثالثة: نصيحة ●

● الناصرة - من مكتب «الاتحاد» - رفضت شرطة الناصرة منح تصريح بالتظاهر امام مكتب وزارة الزراعة في المدينة لاصحاب المواشي في قرية رمانة البطوف. وبدا واضحا من اجوبة قائد المحطة ان الرفض ليس بريئا من اجراءات قمع حرية التظاهر.

وكان اهالي القرية قد تقدموا بطلب التصريح للتظاهرة احتجاجا على قيام الوزارة باغلاق معظم المراعي في وجه مواشيهم ومنعهم لاحد سكان القرية بحجة ان عائلته تشكل جزءا الخدمة في الجيش وان هذه هي تعليمات وزارة «الامن»، كما قال مدير دائرة الزراعة، موشيه بن حاييم، في حديث مع «الاتحاد» (٨٩/٤/٧).

وادى هذا الاجراء المجحف الى وضع ٧٠٠ دونم من المراعي تحت سيطرة شخص يملك ٤٠ رأسا من المواشي بينما لم يبق لعشرين عائلة من القرية تملك ٤٠٠ رأس من المواشي سوى ١٠٠ دونم.

وعلى ضوء ذلك بدأ الاهالي في تنظيم معركة شعبية ونضالية، وقرروا، ضمن هذا، القيام بمظاهرة امام مكاتب وزارة الزراعة في المدينة. وفي يوم امس الثلاثاء ابلغت الشرطة مندوب القرية السيد مصطفى سعيد رفضها اعطاء تصريح بالمظاهرة وذلك بحجة ان الطلب لم يصل قبل ٥ ايام من موعد المظاهرة، حسب القانون، وهذا، مع ان الطلب قدم يوم امس الاول الاثنين وموعد المظاهرة حدد في يوم الجمعة القادم، اي خمسة ايام بالضبط. ومع هذا، وعلى سبيل وملاحقة الجهور لباب النار، اجاب مندوب اهالي رمانة البطوف بانه على استعداد لتأجيل المظاهرة لمدة اسبوع آخر.

وهنا كشف الضابط عن نواياه الحقيقية وابتدع حجة اخرى قائلا: لا يوجد مكان مناسب يتسع للمظاهرة. فرد عليه بان هناك ساحة رحبة، فقال: ولكن يوجد عمال يطورون في الشارع، والمظاهرة قد تعيق.

ثم انتقل الضابط الى تقديم النصيحة: «وحدكا تتظاهرون، فانتم رفعتم قضيته في المحكمة العليا، ولن تفيدكم المظاهرة بشيء، بل قد تضركم».

هذا وعلمنا ان اهالي رمانة يبحثون امكانية الرد الشعبي على موقف الشرطة هذا بعقد مؤتمر صحفي وغير ذلك.

مستخدمو الادارة والصيانة في المستشفيات الحكومية يؤجلون تصعيد اجراءاتهم النضالية حتى نهاية الاسبوع الحالي

● حيفا - مكتب «الاتحاد» - استجاب مستخدمو الادارة والصيانة في المستشفيات الحكومية، امس الثلاثاء الى طلب وزير الصحة يعقوب تسور، بعدم تصعيد اجراءاتهم النضالية والعودة للعمل المنتظم.

وبالمقابل اعلنوا انه اذا لم تتم الاستجابة لمطالبهم بمساواتهم مع زملائهم في مستشفيات مؤسسة «صندوق المرضى» حتى نهاية الاسبوع الحالي فانهم سوف يبدأون اضرابا عاما عن العمل حتى تتم الاستجابة لمطالبهم.

هذا وكان مستخدمو الصيانة والادارة قد بدأوا خلال الاسبوع الماضي بتشويش العمل في المستشفيات الحكومية حيث امتنعوا عن اعداد المستشفيات لاستقبال عيد «الفصح» احتجاجا على مماطلة وزارة المالية بالاستجابة لمطالبهم بمساواتهم مع زملائهم في مستشفيات مؤسسة صندوق المرضى.

مجلس دير حنا المحلي يحتج على حملة الاعتقالات في اعقاب «يوم الارض»

● دير حنا - من مكتب «الاتحاد» في البطوف - في جلسته الاولى التي عقدها المجلس المحلي يوم الاثنين الماضي تقرر بالاجماع الاحتجاج والاستنكار على حملة الاعتقالات التعسفية في القرية بحجة رفع العلم الفلسطيني في مهرجان يوم الارض في دير حنا.

ومن الجدير ذكره ان الشرطة قامت باعتقال الفتاة علية حسن طه لمدة ٤٨ ساعة، وقد افرج عنها يوم الاثنين الماضي.

وتقرر ايضا ان يقوم رئيس المجلس المحلي بارسال برقية احتجاج لوزير الشرطة على هذه الحملة.

هذا وانتخب في هذه الجلسة المهندس موسى حوراني قائما باعمال رئيس المجلس والسيد احمد صالح دغش نائب ثان للرئيس، وتم ايضا انتخاب لجان المجلس المحلي.

٥١ مليون شيكل - مخصصات المؤسسات الدينية من ميزانية الدولة

● حيفا - مكتب «الاتحاد» - استطاعت الاحزاب الدينية امس الاول، الحصول على زيادة اربعة ملايين شيكل على المخصصات التي اقرتها لجنة المالية التابعة للكنيست للمؤسسات التابعة للاحزاب والحركات الدينية.

وبلغت المخصصات هذه ٥١ مليون شيكل بعد ان كانت ٤٧ مليون شيكل قبل اسبوعين.

وبموجب هذه الصفقة سيحصل الليكود على مليوني شيكل اضافة الى ما حصل عليه لدعم المؤسسات الدينية المقربة له. وسيحصل حزب «اغودات يسرائيل» على زيادة مليون ونصف المليون شيكل، وحركة شاس على زيادة نصف مليون شيكل.

هذا وامتنع المستشار القضائي للحكومة يوسف حريش عن اعطاء وجهة نظر قانونية واضحة حول عدم قانونية تخصيص هذه الاموال.

في تصريح اعتبر «الطلقة الاولى» في المعركة لتزعم «العمل»:

مردخاي غور يدعو الى «حج يهودي مكثف» لمنطقة «المبكى» المحاذية للحرم الشريف

● اورا نمير: «دعوة غور بعيدة عن المنطق»! ●

● حيفا - مكتب «الاتحاد» - اعلن الوزير مردخاي غور (العمل)، امس الثلاثاء، البدء بالتحضير لما اسماه «حج جماهيري يهودي مكثف الى باحة حائط المبكى» (المحاذي للحرم القدسي الشريف) وذلك خلال ايام الجمعة القادمة.

وقال الوزير غور انه تشاور في هذا الخصوص مع وزير الاديان زيولون هامر وحظي «ببركته»، واضاف غور ان الهدف من هذا الحج هو «الرد على كل من يحاول التعرض لوحدة القدس ولقدسية حائط المبكى».

وتباهى غور بالقول: «لا يتباهى احد من ان مبادرة كهذه تصدر عنه لم استذكر ماضيه العسكري في «تحرير» (احتلال) الحرم الشريف».

وابدت عضو الكنيست اورا نمير (العمل) دهشتها من مجرد الفكرة واعتبرتها عملا طائشا بعيدا عن المنطق، وتابعت نمير تقول على منطقة الحرم هي الاكثر حساسية لليهود والعرب على حد سواء وعلينا الا ننسى ان المنظر ما انطرت عنه الانتفاضة تنقل باعادة تقسيم القدس الى شطرين يهودي وعربي لكنها استطردت تقول ان القدس الموحدة لا يمكن ان تكون موضوعا للتفاوض بين اسرائيل والعرب.

ورأى بعض المراقبين ان تصريحات غور والحج الذي دعا اليه تأتي في اطار معركته الخاصة لتزعم حزب «العمل» وهي في هذا السياق جاءت لترضي اوساطا غوغائية متطرفة.

وكان غور دعا مجددا وفي مناسبة اخرى، الى استبدال قيادة حزبه قبل الانتخابات البرلمانية القادمة وركز هجومه على شمعون بيرس متهما اياه بتشغيل جهاز وسائل التخريف ضد اعضاء مركز الحزب من خلال توجيه انتقادات له في الاجتماع المزمع عقده يوم الاحد القادم لدراسة دروس فشل الحزب في الانتخابات الاخيرة البرلمانية والمحلية.

ونفى وزير الزراعة ابراهام كاتس عوز، المقرب من الوزير بيرس هذه التهمة معتبرا غور شخصا محبطا يبحث عن ظله.

وقال عوز انه اقترح على بيرس اجراء تصويت في مركز الحزب لمنح الثقة الاعتماد به وانه، اي عوز، متأكد من ان بيرس سيحظى باصوات ٨٠٪ من الاعضاء.

هذا ويدور نقاشات في اروقة حزب «العمل» عن كادر جديد يطمح الى تسلم قيادة الحزب ويتألف من الوزيرين غور ورابين، ولم يعلن رابين امكانية ترشيح نفسه لقيادة الحزب الا انه رفض التدخل في اية تفاصيل.

وعلم امس ذكر راديو «صوت اسرائيل» ان شمعون بيرس اجتمع في مكتبه مع الوزير غور ووبخه على الاتهامات التي اطلقها غور بشأن التحريف الذي يشغله بيرس ومقربوه على اعضاء مركز الحزب.

قضاة المحكمة العليا يستطلعون اوضاع معتقل «الظاهرية»

● حيفا - مكتب «الاتحاد» - قام رئيس المحكمة العليا القاضي مئير شمغار برفقة القاضيين غبريئيل باخ والبحيور غولدبرغ امس الاول الاثنين، بزيارة الى معتقل الظاهرية للوقوف عن كثب على وضع المعتقلين.

وجاءت هذه الزيارة ضمن بحث المحكمة العليا في التماس قدمته جمعية حقوق المواطن وعدد من المعتقلين الفلسطينيين حول اوضاع المعتقلين في المعتقل.

واجتمع القضاة غور وصوم بقائد المعتقل واستمعوا منه الى شرح حول ظروف المعتقل ثم قاموا بجولة في المعتقل وتحادثوا الى المعتقلين.

وكانت جمعية حقوق المواطنين اشتكت في الالتماس الذي قدمته وعدد من المعتقلين من الاوضاع الزرية في المعتقل ومنها الاكتظاظ الشديد اذ معتقل السلطات فيه حاليا ٢٥٠ شخصا واضافت ان الطعام المقدم للمعتقلين لا يكفيهم وان الفترة الزمنية المعطاة للمعتقلين للتنزه غير كافية.

وكان اثنان من المستشارين القضائيين للجمعية رافقا القضاة في زيارتهم التي استمرت ثلاث ساعات، كما رافقهم المستشار القضائي لمنطقة الضفة الغربية المحتلة.

وتجدر الاشارة الى ان زيارة قضاة المحكمة العليا للمعتقلات هي الثانية من نوعها في الاشهر الاخيرة اذ سبق وان قاموا بزيارة مشابهة وفي نطاق بحث التماس مماثل لمعتقل «انصار - ٣».

خطر الاغلاق يتهدد قسم جراحة القلب في مستشفى «شيبا»

● حيفا - مكتب «الاتحاد» - يتهدد قسم جراحة القلب في مستشفى «شيبا» في تل هشومير الذي يعتبر اكبر قسم لجراحة القلب في البلاد خطر الاغلاق نتيجة النقص الخطير في الممرضات.

ويعود النقص في الممرضات المتخصصات لهذا النوع من الجراحة الى ان نصف الممرضات في القسم وعددهن سبع ممرضات تركن العمل بالاضافة الى ان عددا اخر يبدي رغبة العمل في القسم.

وذكر القائم باعمال مدير المستشفى البروفسور بوليسلاف غولدمان ان معظم الممرضات اللواتي تركن العمل في القسم انتقلن الى العمل في اماكن عمل خاصة لان شروط العمل فيها افضل بكثير من شروطها في المستشفيات، واضاف انه من الصعب نقل ممرضات من اقسام اخرى الى قسم جراحة القلب لخصوصية العمل فيه. واكد انه سيجري قريبا انعقاد بعض الممرضات للعمل في القسم الا ان الوضع يبقى صعبا وخطيرا.

٣٦ قتيلا - ضحايا حوادث الطرق خلال اذار الماضي

● انخفاض حوادث الطرق بـ ١٦٪ مقارنة مع شهر اذار من العام الماضي ●

● حيفا - مكتب «الاتحاد» - ذكر رئيس قسم السير في القيادة العامة للشرطة ان انخفاضا بنسبة ١٦ بالمئة في حوادث الطرق سجل في شهر اذار الماضي، مقارنة بالشهر نفسه من العام الماضي، واضاف ان ٣٦ شخصا لقوا مصرعهم في حوادث الطرق (مقابل ٤٨ في اذار العام الماضي).

وجاء هذا التلخيص في اعقاب انتهاء الشهر الاول من حملة ماني مكثفة للمشتركة في الشهر الماضي شارك فيها ٥٠٠ شرطي و٦٦٦٠ متطوعا وحرروا ٣٠٠٠ الف مخالفة سير.

وقال وزير المواصلات موشيه كصاب ان الهدف من الحملة هو تغيير تصرف عابري السبيل والسائقين على حد سواء، وناشد الوزير افراد الشرطة بالتعامل بشدة قاسية ضد مرتكبي المخالفات الخطيرة.

غدا.. جلسة اخرى لمجلس بلدية الناصرة

● الناصرة - من مكتب «الاتحاد» - يعقد مجلس بلدية الناصرة جلسته الثانية مساء غد الخميس، وذلك لتشكيل لجان المجلس وبحث مواضيع اخرى.

وسيبدأ اجتماع المجلس في الساعة الثامنة والنصف مساء بجلسة للجنة المحلية للتنظيم والبناء بغية تشكيل اللجنة الفرعية للتنظيم والبناء، ويلحقها سيعقد المجلس جلسته العادية وستكون مفتوحة امام الجمهور، وسيستمع المجلس في هذه الجلسة الى بيان رئيس البلدية اضافة الى تشكيل اللجان.

المحكمة المركزية في حيفا ترجىء النظر في قضية انتخابات السلطة المحلية في معليا

● معليا - من الياس ابو عقصة - ارجأت المحكمة المركزية في حيفا، امس الثلاثاء ٨٩/٤/١١ النظر في قضية انتخابات السلطة المحلية في معليا الى ٨٩/٤/٢١ الجاري بهدف الاستماع الى اقوال بعض الشهود.

وكانت المحكمة قد بدأت اليوم ذاته النظر في الموضوع بناء على شكوى تقدم بها كل من السادة التالية اسماؤهم: حنا الشوفاني، رئيس مجلس معليا المحلي السابق، ووركاد سويد ودانيال عساف، حيث طعنوا بشرعية ونزاهة الانتخابات التي جرت في ٢٨ شباط الماضي.

ويذكر ان المدعين احضروا ١٨ شاهدا لاثبات ان الانتخابات جرت بشكل غير ديمقراطي حيث جرت ضغوط على الناخبين ووضعت علامات تميز على اوراق الاقتراع بينما يؤكد جميع المدعى عليهم اعضاء المجلس المنتخب ولجنة الانتخابات ومأمور الانتخابات عدم مصداقية هذه الادعاءات.

تمديد اعتقال مواطن من سخنين بتهمة التماثل مع «منظمة ارهابية»

● سخنين - من مكتب «الاتحاد» في البطوف - مددت محكمة الصلح في عكا يوم الاحد (٨٩/٤/٩) اعتقال السيد عبد الله خالد ابو صالح من سخنين لستة ايام اخرى. وقدمت النيابة لائحة اتهام ضده وطلبت استمرار اعتقاله حتى انتهاء الاجراءات القانونية.

وجدير بالذكر ان تهمة ترليف السيد ابو صالح هذا جاء للمرة الثالثة حيث تتهمه النيابة بالتماثل مع منظمة ارهابية استنادا الى منشور قام بتوزيعه عشية يوم الارض الخالد.

في الكنيست

النائبة ألوني تحذر من استغلال احداث الاقصى لتصعيد التحريض القومي

● نائب صهيوني يستنكر ما حدث لأن من شأنه «ادخال الصراع في حرب اديان مدمرة»! ■

● القدس - لمراسلنا البرلماني - ناقشت الكنيست امس الثلاثاء، بناء على عدة اقتراحات مستعجلة لجدول اعمالها احداث يوم الجمعة الماضي في المسجد الاقصى.

وقدمت الاقتراح عن كتلة «راتس» النائبة شولاميت الوني التي شددت على ضرورة ابقاء النزاع الاسرائيلي - الفلسطيني داخل الاطر السياسية وعدم الدخول الى دائرة الصراعات الدينية.

واكدت النائبة الوني انه «يجب الا نستغل هذا الحدث غير المتكرر لسكب الزيت على النار واستغلاله للتحريض القومي».

اما النائب حاييم اورون (مبام) فقد قال ان على الكنيست استنكار هذا العمل والذي يدخل الصراع في المنطقة الى حرب اديان مدمرة.

هذا وقد طغى على النقاش جو التحريض العنصري والتهديدات الجماعية من قبل كتل اليمين وحركتها و«هتحيا» و«تسومت» والكتل الدينية مشيرة و«مفدال» واغودات يسرائيل وحزب «الفتال» مستغلين هذا الحدث لبث آرائهم العنصرية ضد المؤمنين المسلمين.

وشارك في هذا التحريض عضو الكنيست عن المفدال النائب بنيامين بن اليعزر الذي ادعى بأن احداث الشغب التي جرت في نهاية الاسبوع الماضي هي مصيدة مخططة جيدا على ايدي حركة «حماس» الاسلامية على حد تعبيره.

هذا ورد وزير الشرطة حاييم بارليف (معراخ) على الاقتراحات معترفا بأن هذا الحدث مع كل ما يحمل من خطورة فانه شاذ جاء بعد ستة هدوء كاملة سادت صلاة يوم الجمعة.

واكد الوزير بارليف ان عدد الشبان الذين اشتركوا في الاحداث الاخيرة لم يعد السبعمائة من حسن (٢٥) الف مصل، مركزا هذا بعد انتهاء الصلاة رليس خلالها - قال.

هذا وحولت جميع الاقتراحات الى لجنة الداخلية في الكنيست لمناقشتها هناك.

● صورتان من صور الانتفاضة المستمرة في مدينة بيت لحم (اعلاه)، كما في فلسطين المحتلة كلها.
(تصوير عزام عبيد - خاصتان من مكتب «الاتحاد» في القدس)

فصل ٦٠٠ عامل من شركة «سوليل بونيه» خلال شهر نيسان الحالي

● حيفا - مكتب «الاتحاد» - بموجب الاتفاق الذي تم التوصل اليه بين لجنة العمال المهنيين في الهستدروت وادارة شركة «سوليل بونيه» الهستدروتية سوف يتم فصل ٦٠٠ عامل من اصل اربعة الاف عدد عمال الشركة خلال شهر نيسان الحالي.

وقررت الشركة منح بعض المفصولين تعويضات بنسبة ١٢٥٪ اما المفصولون ممن هم على عتبة التقاعد فقد تقرر احالتهم على التقاعد المبكر.

وقالت مصادر في الشركه ان قرار الفصل هذا يأتي لمساعدة الشركه في الخروج من ازمتها المالية الخانقة التي تعاني منها وكذلك نتيجة لركود فرع البناء في البلاد.

وصرح ابراهام جبلوني، نائب رئيس قسم التنظيم المهني في الهستدروت، الذي قاد المفاوضات بين ادارة الشركه وبغان العمال ان التعويضات ستمنح للعمال الذين بلغوا سن ٥٧ عاما ولهم اقدمية ٢٧ سنة والنساء اللواتي بلغن سن ٥٢ عاما ولهن اقدمية ٢٧ سنة.

وزير المعارف والثقافة يرفض خطة اصلاح في جهاز التعليم ومدير عام الوزارة يقدم استقالته احتجاجا

● حيفا - مكتب «الاتحاد» - قدم مدير عام وزارة المعارف والثقافة شمشون شوشاني امس الثلاثاء استقالته الى وزير المعارف يتسحاق نافون بعد رفض الاخير تبني خطة اصلاح جذرية لجهاز التربية والتعليم في البلاد اعدها طاقم من رؤساء اقسام الوزارة برئاسة شوشاني.

وذكر شوشاني في مقابلة اذاعية معه امس ان سبب استقالته الوحيد هو رفض الوزير هذه الخطة وليس هناك اي سبب اخر.

اما الوزير نافون فقال ان اقرار خطط اصلاحية في جهاز التربية والتعليم هو من مسؤولية الوزير نفسه وهو الذي يتحمل نتائجها. واضاف ان هناك الكثير من البنود يمكن الحصول على نتائج ايجابية منها موجودة في جهاز التعليم القائم حاليا كما ان تطبيق الخطة المقترحة غير مجد اقتصاديا. واضاف انه لا يمكن ضمان كل التغييرات للاحسن. واشار نافون الى ان رفض هذه الخطة لا يعتبر سبب لتقديم استقالة.

وتشمل خطة شوشاني المقترحة تقسيم مرحلة التعليم الى اربعة اقسام حسب الاجيال، الاولى من سن اربع سنوات حتى ثماني سنوات، والثانية من سن ٨ سنوات الى ١٢ سنة، والثالثة من سن ١٢ الى سن ١٦ سنة حيث تجرى في نهاية هذه المرحلة الامتحانات النهائية «البجروت».

اما المرحلة الرابعة فتكون من سن ١٦ سنة الى ١٩ سنة حيث تعطى فيها امكانية الحصول على اللقب الاكاديمي الاول الخدمة العسكرية الالزامية.

ويقترح شوشاني كذلك اجراء تغييرات في المنهاج الدراسي يشتمل على منهاج الزامي واخر اختياري لكل مرحلة من مراحل الدراسة.

● اجمل باقة ورد ●

● الى الزميل يحيى ابو شريف وزوجته بالمولود الجديد صابرين

● والى الزميلين وفاء وبلال ظافر بالمولود الجديد «عندليب»

مكتب «الاتحاد» - عكا

● تهنئة ●

الهيئة التدريسية في مدرسة عبلين تهنئ - ترفع باقة ورد ولا اروع لعضو الهيئة الاستاذ

صالح شيخ احمد

بمناسبة حصوله على اللقب الجامعي الثاني (ام. ايه) في الفلسفة. مقدما والى الامام

حركة الصداقة بين اسرائيل والاتحاد السوفييتي

منطقة عكا

تدعو جميع اعضاء مجلس الحركة للاجتماع الثاني لمجلس الحركة المحلي الذي يعقد يوم الخميس ٤/١٣، الساعة السادسة والنصف مساء في نادي بيت الصداقة - في عكا - قرب محطة الباص يتحدث في الاجتماع

د. احمد سعد ود. خليل نصرة وقاسم سليمان

لجنة الطلاب العرب - جامعة النقب

تدعوكم لحضور مسرحية

موتى بلا قبور

تأليف الكاتب الفرنسي: جان بول سارتر - اعداد واخراج مازن غطاس

تمثيل مسرح الورشة الفنية.

وذلك اليوم، الاربعاء ٨٩/٤/١٢ الساعة ٨:٠٠ مساء في قاعة سينما ميبنه «ب».

تباع التذاكر لدى اعضاء اللجنة وعلى مدخل القاعة.

تعزية

نتقدم بتعازينا الحارة الى ارملة فقيدنا العزيز الرفيق

محمد علي محاميد

والى اولاده وبناته واخوانه وافراد عائلة (جبصي) جميعا. انتا نشارككم الحزن والاسى بوفاة الرفيق «ابو علي» ونعتبر فقدانه من بيننا خسارة لا تعوض.

لفقيدنا الرحمة ولكم من بعده طول البقاء.

حركة الصداقة مع الاتحاد السوفييتي في ام الفحم ومعاوية

الاتحاد

جريدة يومية

● الخميس ١٣ نيسان ١٩٨٩ ، الموافق ٧ رمضان ١٤٠٩ هـ ● العدد ٤٥/٢٨١ ● ٦ صفحات ● الثمن: شاقل ●

יום חמישי 13.4.1989 - המחיר: 1 שקל

Vol. 281/45 - 13.4.1989 - Price: 1 Shekel

في اعقاب تدشين سفارة فلسطين في بولندا:

عرفات يؤكد، مجددا، رفض م.ت.ف لاجراء انتخابات في فلسطين تحت اشراف الاحتلال

● «رئيس وزراء اسرائيل فشل في فهم التغيير الحاصل لدى ابناء شعبه» ● رئيس م.ت.ف يزور المغرب ويتوجه الى النمسا غدا الجمعة ●

●الرباط - الوكالات - بدأ الرئيس الفلسطيني، ياسر عرفات، مساء يوم الثلاثاء، زيارة الى الرباط حيث يجري محادثات مع الملك الحسن الثاني.

ولم يحدد اي مصدر رسمي هدف او مدة هذه الزيارة الاولى التي يقوم بها عرفات للمغرب بعد ان عينته المنظمة الفلسطينية اخيرا رئيسا لدولة فلسطين.

ويرى المراقبون ان الانتفاضة الفلسطينية في فلسطين المحتلة والموقف السائد على الساحة الفلسطينية والعربية سيكونان في صلب المحادثات التي سيجريها ياسر عرفات مع الملك المغربي الذي يتولى رئاسة لجنة القدس.

ويرافق عرفات وفد يضم اضافة الى عضو اللجنة التنفيذية لـ م.ت.ف، ياسر عبد ربه، المتحدث باسم منظمة التحرير الفلسطينية، احمد عبد الرحمن.

وكان في استقبال عرفات في مطار الرباط ولي عهد المغرب سيدي محمد ومستشار الملك احمد بن سودة ووزير الخارجية عبد اللطيف الفيلالي، ووزير الداخلية والاعلام ادريس البصري.

ومن جهة اخرى اعلنت مستشارية النمسا ان الرئيس الفلسطيني ياسر عرفات، سيبدأ يوم الجمعة المقبل زيارة قصيرة الى النمسا.

واضاف المصدر نفسه ان عرفات سيجري محادثات مع المستشار فرانس فرانيتسكي ومع نائب المستشار وزير الشؤون الخارجية، الويس موك.

غدا وحضر الرئيس الفلسطيني، يوم الثلاثاء ٤/١١، حفلا رسميا اقيم في مقر منظمة التحرير الفلسطينية لمناسبة افتتاح السفارة الفلسطينية في بولندا.

وابلغ متحدث رسمي باسم السفارة الفلسطينية في وارسو وكالة الانباء الكويتية «كونا» في حديث هاتفي ان مراسم رفع التمثيل الدبلوماسي الفلسطيني الى درجة سفارة قد تم ابطلا بحضور اعضاء السفارة وعدد من افراد الجالية الفلسطينية المقيمة في بولندا.

والتقى الرئيس البولندي فويتسيخ ياروزلسكي، ليلة الثلاثاء في العاصمة وارسو مأدبة عشاء رسمية على شرف الرئيس الفلسطيني والوفد المرافق له، حضرها عدد من الوزراء واعضاء السلك الدبلوماسي في وارسو.

وطالب عرفات وياروزلسكي مجددا بضرورة عقد مؤتمر دولي للسلام في الشرق الاوسط تحت اشراف الامم المتحدة ومشاركة جميع الاطراف المعنية بما في ذلك منظمة التحرير الفلسطينية.

كما اكد الرئيس البولندي مجددا دعم بلاده لنضال الشعب الفلسطيني العادل من اجل حقه في تقرير المصير.

وعقد عرفات مؤتمرا صحفيا جدد فيه رفض الفلسطينيين لاجراء انتخابات في فلسطين المحتلة تحت اشراف الاحتلال الاسرائيلي.

وقال الرئيس الفلسطيني «نحن صبورون والتاريخ سيبرهن ان الوقت لا يعمل لصالح المحتل».

واستطرد عرفات قائلا امام جمع غفير من الصحفيين ان رئيس وزراء اسرائيل فشل في فهم التغيير الحاصل في الشعب الاسرائيلي طبقا لنتائج استطلاع

□ البقية على ص ٥ □

وصول الرئيس المصري حسني مبارك الى عمان

●عمان - الوكالات - اعلن مصدر رسمي ان الرئيس المصري حسني مبارك، وصل الى عمان، امس الاربعاء، في زيارة عمل قصيرة يجري خلالها محادثات مع الملك الاردني الملك حسين.

وكان الملك الاردني يرافقه رئيس الحكومة الاردنية زيد الرفاعي في استقبال الرئيس مبارك لدى وصوله الى مطار عمان العسكري.

وكان الرفاعي عاد في وقت سابق من اليوم ذاته من بغداد حيث شارك في اجتماع رؤساء وزراء دول مجلس التعاون العربي الذي يضم ايضا اليمن الشمالي والعراق ومصر.

ويرافق الرئيس مبارك وزير الدولة للشؤون الخارجية، بطرس غالي، ووزير الاعلام، صفوت الشريف، ووزير الداخلية، اللواء زكي بدر.

واوضح مصدر رسمي انه من المقرر ان يستعرض مبارك والملك حسين نتائج زيارة الرئيس المصري الاخيرة للولايات المتحدة وان يبحثا سبل تنسيق مواقفهما حول الشرق الاوسط عشية زيارة الملك الاردني الاسبوع المقبل الى واشنطن.

واضاف المصدر ان الملك حسين سيبحث هذه المسألة في ١٩ نيسان مع الرئيس الاميركي جورج بوش.

عشية جلسة مركز حزب «العمل»:

بروز معسكرين متخاصمين: واحد ضد بيرس وثان مؤلف من أنصاره!

● حيفا - مكتب «الاتحاد» - يسود التوتر اوساط حزب «العمل» عشية الجلسة التي يعقدها مركز الحزب يوم الاحد القادم «لاستخلاص العبر من فشل الحزب» في الانتخابات الاخيرة، البرلمانية والمحلية.

والواضح حتى الآن ان هناك معسكرين متخاصمين، الاول يطالب بتشكيل لجنة تحقيق داخلية يتوقع ان تخلص الى نتائج تحمل قائد الحزب شمعون بيرس، المسؤولية عن الفشل. والمعسكر الثاني يتشكل من انصار بيرس نفسه يعمل على الحيلولة دون ان يتخذ المركز في اجتماعه الوشيك قرارا باقامة لجنة تحقيق.

وكان الوزير مردخاي غور، الذي سبق ان اعلن عزمه على ترشيح نفسه لتزعم الحزب، قد التقى في الايام الاخيرة المتهم مع انصار شمعون بيرس لا حلا بالاخير الى عقد اجتماع معه لتخفيف التوتر بينهما.

وافادت القناة الثانية (المثال)، امس الخميس، ان السكرتير العام لحزب «العمل» ميخا حريش سيلخص لجميع المركز القادم دون تقديم اقتراحات قرارات لتجنب صراعات داخلية.

وامس قال الوزير غور انه يوافق على عدم اقامة لجنة تحقيق خاصة شريطة ان تتضمن جلسة المركز بحثا سياسيا شاملا فالحقائق معروفة تماما ويمكن اعتمادها للتوصل الى النتائج المطلوبة.

واضاف غور ان البحث يجب ان يتمحور حول مسألة فشل الحزب في الانتخابات البرلمانية منذ العام ١٩٧٧ ثم بحث الظروف التنظيمية والادارية التي حالت دون فوز الحزب في الانتخابات، اما مسألة البحث الثالثة اضاف غور، فتتعلق بقيادة الحزب.

وقال غور، الذي كان يتحدث الى القناة الثانية، انه من المنطقي وفي اطار الاستعدادات للانتخابات البرلمانية عام ١٩٩٢ ان تستبدل القيادة الحالية وان تقرر مؤسسات الحزب في ذلك.

والمح غور الى ان المشكلة الاساسية التي تواجه حزبه تكمن في عدم اتخاذ القيادة سياسة واضحة وواضحة لا تحتمل التفسيرات المختلفة.

الولايات المتحدة تدعو «الى التحلي بالصبر بشأن مقترحات شمير»

● واشنطن - الوكالات - وصفت الولايات المتحدة، يوم الثلاثاء ٤/١١، الاقتراح الاسرائيلي بـ «تنظيم انتخابات في فلسطين المحتلة» بانه «نقطة انطلاق يجب ان تتطور».

وقالت الناطقة باسم وزارة الخارجية الاميركية، مارغريت توتويلر، علينا ان نتعلم الصبر نتعلم كيف نحيي مكررة بذلك تفضيل واشنطن لسياسة «الخطوة خطوة» بشأن مشكلة الشرق الاوسط.

وردا على سؤال بشأن رفض منظمة التحرير الاقتراحات الاسرائيلية، يوم الجمعة الماضي، قالت الناطقة «ليس من النادر ان تتخذ اطراف متعارضة مواقف متطرفة خصوصا في البداية». ودعت الدول العربية الى عدم الحكم على المشروع قبل ان يتطور. وقالت «اننا نطالب كل العاملين من اجل السلام بان يتركوا لنا فرصة استكشاف وتطوير هذه الافكار».

طائرة «كونكورد» تهبط بسلام في مطار «سيدني» وفي ذيلها ثقب طوله متران!!

●سيدني - الوكالات - اعلن المتحدث باسم شركة الخطوط الجوية البريطانية ان طائرة «كونكورد» تابعة للشركة قادمة من نيوزيلندا حطت ، امس الاربعاء في سيدني من دون وقوع اضرار على الرغم من وجود ثقب طوله متران في ذيلها الخلفي.

واضاف المتحدث ان الطائرة كانت تسير بسرعة تفوق سرعة الصوت (٢٠٠٠ كلم في الساعة) لدى بحر تسمانيا عندما شعر قائدها بصدمة الا انه نجح في السيطرة على الاختلال دون ان يتمكن من معرفة انه فقد قطعة من ذيل الطائرة.

واوضح المتحدث ان المراقبين الجويين لاحظوا ان هبوط الطائرة التي اقترابها نحو سيدني كان غير عادي، واشار الى ان افراد طاقم الطائرة تحرروا من حجمهم بالحزامات غير مقيدة.

ووضعت اجهزة الطوارىء في حالة استنفار بينما كانت طائرة الكونكورد التي تقل ٩٠ راكبا اميركيا يقومون برحلة حول العالم/ انها تزول للمدرج قبل ان تهبط من دون صعوبات.

الناطق بلسان الجبهة:

الجبهة لم تطالب بيطون بالاستقالة وما نشرته الصحف لا اساس له

● تل ابيب - المراسل خاص - اكد الناطق الرسمي بلسان الجبهة الديمقراطية للسلام والمساواة امس، ان النبأ الذي نشرته صحيفة «حدشوت» في عددها امس الاربعاء، حول كتلة الجبهة في الكنيست وكذلك النبأ الذي اذاعه راديو الجيش وفيه تساؤلات حول الموضوع نفسه عاريين عن الصحة.

واوضح الناطق انه ليس صحيحا ما نشر واذيع من انه كان هنالك توجه الى الكاتب تشارلي بيطون للاستقالة كما انه ليس صحيحا الخبر عن ان الجبهة تنازلت عن ادخال هاشم محاميد الى الكنيست بل ان العكس هو الصحيح الا ان محاميد سيصبح قريبا عضوا في الكنيست.

واضاف الناطق، المشكلة التي تواجه قيادة الجبهة الديمقراطية للسلام والمساواة هي ان كل واحد من النواب مئير فلنر وتوفيق طوبي وتوفيق زياد يطلب اعفاءه والاستقالة من الكنيست لافساح المجال امام ادخال هاشم محاميد. والمشكلة هي الاستجابة لمن من النواب الثلاثة لكي يصبح محاميد عضوا في الكنيست. وهذا ما سيقرر قريبا.

ابو اياد: زيارة عرفات الى فرنسا «خطوة نحو المؤتمر الدولي»

●الرباط - الوكالات - رأى عضو اللجنة المركزية لحركة «فتح»، صلاح خلف (ابو اياد)، في حديث نشرته صحيفة «دورال سوار» المغربية، يوم الثلاثاء ٤/١١، ان الزيارة المتوقعة للرئيس الفلسطيني، ياسر عرفات، الى فرنسا هي «خطوة نحو المؤتمر الدولي» للسلام في الشرق الاوسط «ولن تمر من دون انعكاسات على اسرائيل نفسها».

واكد ابو اياد ان فرنسا «متمسكة بحزم» بعقد مؤتمر دولي «وكما انها تريد حقوق الفلسطينيين». واضاف ان «موقف فرنسا هذا يعكس موقف المجموعة الاوروبية باكملها». ومن جهة اخرى اكد ابو اياد احتمال عقد القمة العربية المقبلة في المغرب في حال لم تنعقد هذه القمة في السعودية. واوضح في هذا الاطار «انه ضد الفكرة التي تقول ان القمة لا تعقد الا حين تتم تسوية الازمات العربية. اعتقد على العكس ان القمة العربية يجب ان تعقد عندما تكون هناك مشاكل».

● الراصد الجوي ●

● تتوقع دائرة الارصاد الجوية ان يكون الجو، اليوم الخميس ٤/١٣، بين صاف وغائم جزئيا ولا يكون الجو خماسينيا.

درجات الحرارة القصوى المتوقعة اليوم ● جبال الجليل - ٢٤° ● الاغوار الشمالية - ٢٩° ● بحيرة طبريا وجوارها - ٣٠° ● القدس وضواحيها - ٢٥° ● السهل الداخلي - ٣٠° ● السهل الساحلي - ٢٥° ● النقب - ٣٢° ● البحر الميت - ٣٣° ● ايلات والعربة - ٣٦°

في البحر الابيض المتوسط تهب رياح خفيفة من الجهات المختلفة ويكون البحر بين هادىء ومائج. وفي بحيرة طبريا تكون المياه هادئة.

وفي خليج ايلات تهب رياح خفيفة من الجهات مختلفة وتكون المياه هادئة.

اسعار العملات الاجنبية

(بنك اسرائيل ١٩٨٩/٤/١١)

العملة	وسيط
● دولار اميركي	١.٨١٩٠ ش.ج
● جنيه استرليني	٣.٠٧٥٨ ش.ج
● مارك الماني	٠.٩٦٥٠ ش.ج
● فرنك فرنسي	٠.٢٨٥٨ ش.ج
● فرنك سويسري	١.٠٩١٩ ش.ج
● دينار اردني	٣.١٣٩٨ ش.ج
● الشاقل -	٢.١٥٠ ش.ج
● طوعي -	١.٨٠ - ١.٨١ ش.ج

العثور على جثة عجوز في طولكرم والاهالي يتهمون الاحتلال واعوانه بقتله!

● اضراب مدينة القدس وضواحيها، احتجاجا على جريمة باب الخليل، يدخل اليوم يومه الثالث ●

● القدس - مكتب «الاتحاد» - يلف الغموض ظروف مقتل العجوز عبد الحفيظ الجلاد (٨٠ عاما) الذي وجدت جثته صباح امس في احد الحقول في مدخل طولكرم الغربي بالقرب من كلية خضوري. لكن اهالي المدينة يتهمون سلطات الاحتلال، مباشرة او بواسطة اعوانها، بقتل العجوز.

وقد تعزز ذلك بمظاهر احتجاج انطلقت في احياء المدينة، اثر انتشار النبأ ومهاجمة الاهالي لمقر الحكم العسكري في المدينة بالقرب من مخيم طولكرم.

وقد وقعت صدامات ومطاردات بين جنود الاحتلال والاهالي، ورشق الجنود عددا من المنازل والمتاجر بالحجارة، وتضررت بعض المنازل وبيتي منزل المواطن كمال عبد الرحيم اضافة الى واجهة صيدلية ومعالجة.

وفرضت قوات الاحتلال حظر التجول على معظم احياء طولكرم قبل ظهر امس لمنع مظاهر احتجاج اخرى.

وواصلت مدينة القدس وضواحيها، يوم امس، لليوم الثاني على التوالي، اضرابها التجاري الاحتجاجي الذي يستمر اليوم ايضا احتجاجا واستنكارا للجريمة التي اودت بحياة الشاب خالد الشاويش واصابة ثلاثة آخرين من المدينة بجراح، بعد اطلاق النار عليهم عند باب الخليل.

وواصلت قوات الاحتلال فرض حظر التجول على وسط مدينة الخليل وعدد من احيائها لليوم الثاني على التوالي.

واصيب في المواجهات وعمال القمع التي شنتها قوات الاحتلال بكبح جماح مظاهر الاحتجاج على الاحتلال عدد من المواطنين بعضهم في حالة خطرة.

من جهة ثانية واصل متطوعو وعملاء الاحتلال التهديد والوعيد والاعلان عن حشد قوات اكبر واكبر لمنع مظاهر الاحتجاج يوم غد الجمعة في باحة الحرم الشريف في اثناء صلاة الجمعة.

● قطاع غزة ●

وكانت احياء غزة وعدد من مخيماتها وخاصة جباليا والشاطئ والبريج والنصيرات وكذلك جباليا البلد شهدت مظاهر احتجاج متعددة، لكن اشد هذه المظاهر وقعت في مخيم خانيونس والمدينة منذ ساعات الفجر (امس)، وحتى ساعات الظهر، ثم تجددت في ساعات بعد الظهر حتى قبيل المغرب (موعد الفطور).

واصيب في مخيم خانيونس والمدينة خمسة شبان وطفل بالرصاص فيما اصيب فتى لم يكشف النقاب عن اسمه بعيار مطاطي في عينه اليمنى، ولم يكشف النقاب عن اسم شاب (عمره ١٩ عاما) اصيب برصاصة في فخذه الايسر اما الآخرون فهم الطفل ابراهيم مسعود (٧ سنوات) -

□ البقية على ص ٥ □

● احد افراد الشرطة يطلق النار على اقرانه على مشيعي الشهيد خالد يوسف الشاويش في الحرم القدسي الشريف يوم الثلاثاء ٨٩/٤/١١ (خاصة من «الاتحاد» - القدس، تصوير: عزام عبيد)

منظمة المؤتمر الاسلامي تدعو المسلمين الى اعتبار يوم غد - الجمعة ١٤ نيسان الجاري - يوم تضامن مع الانتفاضة

●جدة (السعودية) - الوكالات - دعت منظمة المؤتمر الاسلامي، امس الاربعاء ٤/١٢، جميع المسلمين الى اعتبار يوم الجمعة ١٤ نيسان الجاري ثاني يوم جمعة من شهر رمضان «يوم تضامن مع الانتفاضة في فلسطين المحتلة».

ودعت المنظمة باسم ٤٥ بلدا خطباء الجمعة في مساجد العالم الاسلامي الى توعية المؤمنين على نضال الشعب الفلسطيني.

وشدد الامين العام للمنظمة، حامد الغابد، في بيان وزع في مقر المنظمة في جدة على ان الدعوة تنسجم مع القرار المتعلق بالانتفاضة الذي اتخذه المؤتمر الاسلامي الثامن عشر لوزراء الخارجية المنعقد في الرياض في آذار الماضي.

ووجه البيان «الدعوة الى خطباء المساجد في انحاء العالم كافة ليخصصوا خطب الجمعة في الطبع من رمضان لتوعية المسلمين على نضال المواطنين الفلسطينيين وفضح الممارسات الاستيطانية والقمعية التي تمارسها قوات الاحتلال الاسرائيلي ضد الشعب الفلسطيني والتنديد بسياسة التصفية والابادة التي تحدثها».

ودعت المنظمة ايضا «الدول والشعوب المحبة للسلام والمجتمع الدولي الى العمل على وضع حد لهجمة حكام اسرائيل الشرسة ضد الشعب الفلسطيني».

رئيس بلدية عكا يؤكد ان للجماهير العربية الحق في اعلان الاضراب

● دي كاسترو يلتزم مجددا بتقديم الخدمات لاهالي عكا دون تمييز ويؤكد على اهمية التعايش المشترك● زياد موسى: سندعم كل القرارات التي تخدم ابناء الشعبين في عكا وتوطد التعايش المشترك ●

● عكا - من مكتب «الاتحاد» - بعد الجلسة التي عقدتها بلدية عكا، في اوائل هذا الاسبوع، وتميزت بزعيق وتحريض المتطرفين خاصة بعد ان رفض رئيس البلدية ايلي دي كاسترو، التنديد بالمضربين في يوم الارض الاخير، وفشلهم في منع الرئيس من اتخاذ اي قرار واتخاذ القرارات باغلبية الاصوات (١١ من اصل ١٧) اجتمع ممثلو الائتلاف الـ ١١ في غرفة الرئيس

□ البقية على ص ٥ □

السكرتير العام للحزب الشيوعي التشيكوسلوفاكي يختتم زيارته في سوريا

●دمشق - الوكالات - علم من مصادر رسمية ان السكرتير العام للحزب الشيوعي التشيكوسلوفاكي، ميلوش ياكش، غادر امس الاربعاء ٤/١٢، دمشق في ختام زيارة رسمية استمرت ثلاثة ايام اجتمع خلالها ثلاث مرات مع الرئيس السوري حافظ الاسد.

واشير ياكش الذي كان في وداعه الاسد محاطا به مساعدوه الرئيسيون خلال زيارته لدمشق الى «تضامن بلاده الكامل مع نضال سوريا ضد العدوان والتوسع الاسرائيلي لمصلحة السلام في الشرق الاوسط». كذلك عبر عن تضامنه مع «الانتفاضة الفلسطينية في فلسطين المحتلة».

واضافت المصادر من جهة اخرى ان البلدين اتفقا على «تنمية علاقاتهما والاستفادة من جميع الامكانات لتطوير التعاون في مختلف الميادين».

ووقعت سوريا وتشيكوسلوفاكيا عام ١٩٨٤ معاهدة صداقة وتعاون واتفاقا حول التعاون الاقتصادي والعلمي والتقني خلال زيارة قام بها الاسد الى براغ.

الحزب الشيوعي الفرنسي: الحكومة الفرنسية تدخلت في الأزمة اللبنانية بشكل سيء

● الصحف الفرنسية : «حملة المعونات الانسانية الفرنسية الى لبنان» تدبير غير مثمر ولن يقبله الجميع ●

● باريس - الوكالات - قال رئيس كتلة الحزب الشيوعي الفرنسي للانتخابات الاوروبية التي ستجري في ١٨ حزيران المقبل فيليب هرتزوغ، امس الاربعاء ٤/١٢، في ما يتعلق بلبنان «يبدو ان الحكومة الفرنسية تدخلت في هذه القضية بشكل سيء».

واضاف في حديث بثته اذاعة «اوروبا واحد» الفرنسية الخاصة «ان الجميع مع مساعدة انسانية ولكن بعد دراسة جميع امكانات التعاون مع المنظمات الانسانية اللبنانية».

هذا وانتقدت الصحافة الباريسية في تعليقاتها الرئيسية، امس الاربعاء ٤/١٢، حملة المعونات الانسانية الفرنسية الى لبنان التي نظمتها الحكومة الفرنسية.

وتساءلت صحيفة «لو كوتيديان دي باري»: «اذا ما اتفقنا مع رأي بيريس بانه يجب الا تعرض سفن فرنسية للخطر من اجل بعض النفط وكميات قليلة من الاطعمة للبنانيين اذا تقرر في نهاية الامر تحول مثل هذا النقل. الا توجد هنا وزارة خارجية أو ليس هناك دبلوماسيون يستطيعون ابلاغنا بان مثل هذا التدبير غير مثمر ولن يقبله الجميع. بدلا من الوقوع في هوة التراجع عنه».

واكدت «لو فيغارو» ان مصير النقل الذي رفع يرجع الى عدم وضوح الموقف الفرنسي وقالت «كيف خالفنا من غضب المسيحيين المؤثرة تطبيقا للتعهدات التاريخية التي تربط فرنسا بهذه الطائفة ونراعي في الوقت نفسه حساسيات سوريا. كيف نستطيع الآن ان نفرض شروطنا فاعلة على حكم الرئيس حافظ الاسد بعد ان برحت حكوماتنا المتتالية».

«اتاك موقفه تليين او التبار عن تقاسم مبالغ فيه لجهة دمشق وبخاصة في الظروف الحرجة التي عرفها الرهائن الفرنسيون».

ورأت صحيفة «ليبراسيون» ان «موقف المسؤولين اللبنانيين المؤيدين الحكومة الشرعية في لبنان ليس سببه طائفية الاسلمين في حد ذاتها انما يرجع الى تصريحات حيرت الخارجية الفرنسية جان فرنسوا دوبرو اثناء زيارته الى بيروت وبعد عودته الى باريس، كذلك يرجع الى الهفة الاعتراضية التي وردت في كلمة القاها الرئيس فرنسوا ميتران والتي ندد فيها ايضا عن التهديدات الموجهة الى «الاقلية المسيحية في لبنان»».

واشارت الصحيفة الى ان المبادرة الدبلوماسية التي كانت فرنسا تنوي اطلاقها والخاصة بطلب عقد اجتماع لمجلس الامن الدولي تحتوي مسا رئيسيا اثر لموقف القادة اللبنانيين المؤيدين الحكومة الشرعية» لان هذه المبادرة تشكل بالنسبة الى دمشق تدويلا للازمة اللبنانية وسوريا لا تريد ذلك في اي حال من الاحوال».

احتج جراء اكراه ابنته على شطب شعارات وطنية فأطلق الجنود النار عليه فقتلوه وجرحوا ابنه !

● السلطات لا تزال تحتجز جثماني الشهيدين ابو اسنينة والنتشة ● اهالي حي «ابو غنام» للحاكم العسكري: عندما ترحلون نكون بألف خير ●

● القدس ـ مكتب «الاتحاد» ـ كشفت عائلة الشهيد احمد محمود ابو اسنينة (٦٣ عاما) الذي قتله الجنود يوم الاحد الماضي (٤/٩) في حي ابطون في الخليل تفاصيل ذلك ونقلها الينا مراسل خاص.

ففي ذلك اليوم شنت جماعات من الجنود في الخليل حملة لإرغام النسوة على شطب الشعارات الوطنية من على جدران المدينة واسواقها. وكانت هذه القوات ترفض ان يقوم الشبان او الرجال بالمهمة بدلا من النسوة فيقومون باطلاق الشتائم البذيئة وتهديد اهل المدينة وعاداتهم. وكان منزل عائلة احمد ابو اسنينة (ابو مصطفى) احد المنازل التي داهمتها قوات الاحتلال الهادفة لنفس الغرض وارغم احد افراد الجنود بسحب ابنة «ابو مصطفى» من يدها لتشطب شعارات مجاورة للمنزل مطلقا سيلا من الشتائم البذيئة التي تقشعر لها الابدان. ولم يكن هذا المشهد سهلا على الاب وأحد ابنائه (عبد الجبار ـ ٢٠ عاما) فهبا لمنع الجنود من مواصلة اهانات العائلة وكرامتها، فما كان من الجنود سوى ان اطلقوا النار باتجاه الاب وابنه فقتلوا الاب وجرحوا الابن وحملوها معا الى جهة لم تعرف حتى الليلة التعتيمية في بعد مرور اربعة ايام كاملة.

وبالمقابل فان جثة الشهيد الشاب جمال كامل النتشة الذي استشهد ليل الاثنين (٤/١٠) الجاري لا تزال رهن الاحتجاز هي الاخرى.

من ناحية ثانية فقد اجاب اهالي حي ابو غنام في الخليل الحاكم العسكري للمدينة عندما سألهم عن احوالهم بالقول عندما ترحلون عنا نكون بألف خير! وكان الحاكم العسكري استدعى عددا من سكان الحي لمن قاسمهم احتقارا طلبوا الهم بدعوة باجبار النسوة على شطب الشعارات الوطنية ثم هددهم بان ابنائه حتى تتوقف عن فعل اي شيء كما لو انهت التظاهرات واشعلت الاطارات في الحي!!

هذا ولا يزال نظام حظر التجول ساريا المفعول في احياء البلدة القديمة في الخليل ومركزها كما تسربت انباء تفيد ان الاعلام الفلسطينية غطت معظم الشوارع وان الاهالي تحدوا امر حظر التجول بعد ظهر امس الاول وانطلقوا في مسيرة حاشدة من منزل عائلة الشهيد جمال النتشة مرورا بديوان آل النتشة في البلدة القديمة.

رئيس الوزراء الصيني يبدأ زيارة في اليابان

● بكين ـ الوكالات ـ اعلنت وكالة انباء الصين الجديدة ان رئيس الوزراء الصيني، لي بينغ، بدأ زيارته الى اليابان حيث غادر امس الاربعاء بكين الى طوكيو في زيارة رسمية تستغرق اربعة ايام.

وصرح بينغ الى الصحف قبل مغادرته بأن زيارته الى اليابان تهدف الى تعزيز العلاقات الودية بين الصين واليابان.

وهذه الزيارة التي تأتي ردا على الزيارة التي قام بها رئيس الوزراء الياباني نوبورو تاكيشيتا في آب الماضي الى الصين هي الاولى التي يقوم بها رئيس وزراء صيني الى اليابان منذ عام ١٩٨٢ والرابعة منذ ١٩٧٢ عندما قررت طوكيو وبكين تطبيع علاقاتهما.

وستتناول محادثات لي بينغ مع كبار المسؤولين اليابانيين ومن بينهم تاكيشيتا العلاقات الثنائية والتقارب الصيني ـ السوفييتي الذي يشكل الموضوع الدولي الرئيسي الذي سيتم استعراضه.

ايران تعلن اطلاق سراح ٧٠ اسيرا عراقيا

● نيقوسيا ـ ذكرت وكالة الانباء الايرانية الناطقة بلسانها في نيقوسيا ان طهران اطلقت، قبل يومين، سراح ٧٠ اسيرا عراقيا معوقا غادر ٦٦ منهم فقط ايران الى العراق عبر تركيا.

واضافت الوكالة ان هناك ضابطا بين الاسرى الذين افرج عنهم وجميعهم من العسكريين، ومضت تقول ان اربعة من الاسرى رفضوا العودة الى العراق طالبين اللجوء السياسي.

وكانت وزارة الخارجية الايرانية اعلنت في ٢٩ آذار قرار اطلاق سراح ٧٠ اسيرا عراقيا مريضا او معوقا بمناسبة الذكرى العاشرة لاعلان الجمهورية الاسلامية.

وحسب اللجنة الدولية للصليب الاحمر التي تشرف على عمليات تبادل الاسرى بين العراق وايران فان مجموع الاسرى العراقيين المعتقلين لدى ايران بلغ في ١٣ شباط الماضي ٥٠٨٨٨ اسيرا وعدد الاسرى الايرانيين لدى العراق ١٩٠٠٢ اسيرا.

تفكيك تسع عبوات ناسفة في مركز الاتصالات العسكرية الامريكي في الفلبين

● مانيلا (الفليبين) ـ الوكالات ـ اعلن العسكريون الفليبينيون يوم الثلاثاء ٤/١١، ان خبراء متفجرات امريكيين وفليبينيين فككوا تسع عبوات ناسفة في مركز الاتصالات التابع للبحرية الامريكية فوق جبل كابيو اريب معسكر فيليبي شمال مانيلا.

ويذكر ان ما مجموعه ١٤ عبوة ناسفة وضعت داخل المركز وان خمسا منها انفجرت يوم الاحد الاخير.

وحسب الناطق العسكري في منطقة مبنى، الضابط رينالدو جوكولا، اشتمل خبراء المتفجرات شمال من امل تسع عبوات ناسفة لم تنفجر في المركز واحضروا الاخيرة لتحليلها.

ويذكر انه لم يعلن احد حتى الآن المسؤولية عن الاعتداء لكن رئيس القائد العام للقوات المسلحة الفليبينية، الجنرال رينالدو دي فيلا، بأن العملية من صنع الارهابيين الشيوعيين.

وكانت الانفجارات الخمسة دمرت كليا احد المولدين داخل المركز واصابت الثاني باضرار ولكن العسكريين الامريكيين افادوا ان المركز ما زال يعمل.

وتم انشاء المركز في بداية الستينات لتزويد مراكز الاتصالات الامريكية التابعة للقواعد الامريكية والثكنات العسكرية في المنطقة بالخدمات الالكترونية.

قوات استرالية وبريطانية تشرف على انسحاب مقاتلي منظمة «سوابو»

● ويندهوك ـ الوكالات ـ يقضي الاتفاق الذي وقع في نهاية الاسبوع الماضي بين كوبا وانغولا وجنوب افريقيا بان يقوم ٥٥ جنديا استراليا وعدد مماثل من الجنود البريطانيين ابتداء من يوم الثلاثاء ٤/١١، بالاشراف على انسحاب مقاتلي منظمة شعب جنوب غرب افريقيا «سوابو» من شمال ناميبيا الى انغولا.

وبموجب الاتفاق فانه سينتشر الجنود الاستراليون والبريطانيون مواقع المراقبة الاولى على طول الحدود بين ناميبيا وانغولا حيث سيقوم ١٩٠٠ مقاتل من سوابو تسللوا الى الاراضي الناميبية في ٣١ آذار الماضي بتسليم انفسهم.

وادى الاتفاق بعد تسعة ايام من المعارك بين مقاتلي منظمة سوابو وقوات الامن التابعة من شرطة ناميبيا وقوات النظام العنصري في جنوب افريقيا.

وقتل اكثر من ٢٦٣ مقاتلا من سوابو و٢٧ من رجال الامن في هذه المعارك. واكدت السلطات الناميبية انه لم يسجل سقوط اي قتيل خلال الـ ٢٤ ساعة الاخيرة.

واعطي رجال سوابو مهلة عشرة ايام لتسليم انفسهم في ١٨ مركزا للتجمع تحت اشراف الامم المتحدة على ان يتم نقلهم بعد ذلك الى انغولا.

«واشنطن بوست»: الولايات المتحدة واسرائيل قد لا تستطيعان في المستقبل تفادي الصدام المباشر بينهما

● واشنطن ـ الوكالات ـ أكدت صحيفة «واشنطن بوست» الامريكية يوم الاثنين، ان الوقت الذي لا يعود فيه بالامكان تفادي صدام مباشر بين الولايات المتحدة التي تحبذ انسحابا اسرائيليا من فلسطين المحتلة مقابل السلام في الشرق الاوسط وبين اسرائيل التي تفضل الاحتفاظ بفلسطين قد يأتي وذلك على الرغم من خلافهما الهادئ حاليا.

وقالت الصحيفة الامريكية في افتتاحيتها ان الرئيس الامريكي جورج بوش، قبل اقتراح رئيس الوزراء الاسرائيلي يتسحاق شمير باجراء انتخابات في فلسطين المحتلة من اجل التفاوض على الحكم الذاتي الفلسطينيين على ان يشكل ذلك بالنسبة الى اسرائيل تنازلا أول عن موقفها المتصلب. واضافت ان الرئيس الامريكي وافق على تأجيل بحث مشروعات «الارض مقابل السلام».

أما صحيفة «نيويورك تايمز» فقد أعربت عن اعتقادها بأن فكرة اجراء انتخابات في فلسطين المحتلة في غياب ضمانات اجرائية مناسبة غير كفيلة بانهاء انعدام الثقة بين الفلسطينيين واسرائيل أو باقناع الفلسطينيين بأن العدول عن موقفهم ليس مجرد مجازفة حمقاء من قبلهم.

وأبرزت الصحيفة في هذا الصدد قول شمير ان اسرائيل ستشرف على الانتخابات وانها تنوي بعد مرور فترة انتقالية اجراء مفاوضات للتوصل الى اتفاقية دائمة على الا تتضمن هذه الاتفاقية انسحاب اسرائيل من فلسطين المحتلة.

وأيدت الصحيفة تطبيق مشروع وزير الخارجية الامريكي، جيمس بيكر، حيث قالت ان هذا المشروع يتضمن اجراءات شتى لاحياء الثقة بين اسرائيل والفلسطينيين مثل امتناع منظمة التحرير عن مهاجمة اسرائيل انطلاقا من لبنان مقابل وقف اسرائيل اعتداءاتها على الاراضي اللبنانية وانتهاء التظاهر في بعض المدن الفلسطينية مقابل امتناع اسرائيل عن القيام بحملات تفتيش عسكرية في هذه المدن نفسها.

تحطم طائرة فرنسية صغيرة ومصرع ٢٢ شخصا على الاقل

● فالانس (فرنسا) ـ و.ص.ف. ـ علم من مصدر موثوق ان طائرة من نوع «فوكر ـ ٢٧» تابعة لشركة «اوروبا ايرو سيرفيس» الفرنسية كانت تقوم برحلة بين مطار «اورلي» و«فالانس» وعلى متنها ٢٢ شخصا تحطمت على ارتفاع ١٣٠٠ متر مساء يوم الاثنين فوق هضبة فيركور (جنوب شرق فرنسا)، كما ادى الى مقتل جميع ركابها.

واوضح المصدر ان عمليات البحث مستمرة لكن الامل ضعيف في العثور على ناجين.

وكانت الطائرة تقل ١٩ راكبا بينهم ثلاثة اطفال اضافة الى طاقم من ثلاثة اشخاص وقد اختفت مساء امس الاول الاثنين بعيد الساعة ٢١,٠٠ بالتوقيت المحلي فوق احدى المناطق الجبلية.

واكد سكان المنطقة انهم سمعوا ضجة كبيرة في الوقت الذي فقد الاتصال بالرادار مع الطائرة وذلك قبل دقائق من هبوطها وربما كان احد مراكز المراقبة في منطقة ليون يتتبعها.

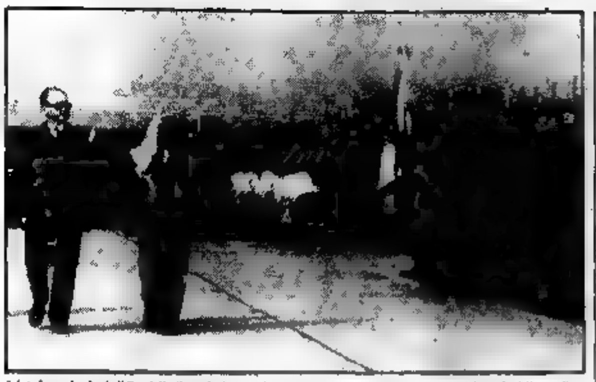

● الرئيس الفلسطيني، ياسر عرفات، يستعرض حرس الشرف لدى وصوله يوم ١٠ الجاري الى العاصمة البولندية، وارسو، في زيارة رسمية استغرقت ٤٨ ساعة. والى جانبه الرئيس البولندي، فويتسيخ ياروزيلسكي.

(صورة من «و.ص.ف»)

قصة متعاون مع سلطات الاحتلال، نقلا عن «يديعوت احرونوت»:

«سيارتي اصبحت بيتي بعد ان نبذني افراد عائلتي ورفضت الجهات «الامنية» ايوائي في مستوطنة»!

● حيفا ـ مكتب «الاتحاد» ـ نشرت صحيفة «يديعوت احرونوت» في عددها الصادر امس قصة متعاون مع سلطات الاحتلال من المناطق المحتلة اعطته اسم «عبد» طرد من قريته بعد ان تبين لاهالي قريته انه عميل لسلطات الاحتلال.

تقول الصحيفة نقلا عنه «بدأت علاقته مع اسرائيل قبل ١٥ عاما. خلال هذه السنوات استطاع أن يستقر اقتصاديا، تزوج الشيخ وانجب عدة اولاد. قبل الانتفاضة لم يرغب ابناء قريته انسانا شاذا. ولكن مع اندلاعها اصبح يسمى «متعاونا» ويعامل كما يعامل «الجرب».

في الاسبوع الاول للانتفاضة حاول الشباب التهجم بيته وإحراقه ولكنه دافع عن نفسه بالسلاح الذي اعطته اياه السلطات ولكنه لم ينجح في منع احراق اجزاء من بيته. وتضيف الصحيفة: «بعد اغتيال ابو جهاد في تونس هوجم بيته مرة ثانية وعاد واستعمل السلاح ولكن البيت هذه المرة احرق كليا كذلك سيارته ولكنه استطاع ان يفر بجلده من القرية. عندها اتضح له ان اصدقاءه المقربين تخلوا عنه وابناء عائلته رفضوا حتى ايواءه».

يقول المدعو «عبد»: «اصبحت لوحدي، زوجتي انتقلت للعيش مع عائلتها». قبل شهر تعرف عليه ضابط الامن في مستوطنة «شومرون» في المناطق المحتلة عندما وجده نائما في سيارته امام بوابة المستوطنة وبعد ان سرد امامه الاعبه قرر الضابط منحه شقة في المستوطنة.

وبعد شهر ونصف الشهر تلقى رؤساء المستوطنة توجيهات من جهات امنية باخلائه من الشقة. هذا الامر اثار الدهشة في المستوطنة ولكنها كانت مضطرة لتنفيذ هذه التوجيهات.

يقول «محظور دخول بيت زوجتي لكي اكل شيئا ولكنها قالت لي انها لا تستطيع ان تدعوني لدخول البيت». ويضيف بقوله: «لا اعتقد أنه يحق لي تعامل كهذا. كنت مخلصا لدولة اسرائيل ودفعت الثمن غاليا. ليس لي الآن عائلة ولا مال. ببساطة ليس لدي شيء، دخول القرية يعتبر انتحارا. كثير من اصدقائي وجدوا موتهم بذلك. في الاسابيع الاخيرة سيارتي هي بيتي».

إثر اللقاء مع دي كوليار:

شمير: ليس للامم المتحدة اي دور خاص في الوقت الحاضر في الشرق الاوسط!!

● نيويورك (الامم المتحدة) ـ الوكالات ـ قال رئيس الوزراء الاسرائيلي يتسحاق شمير، عقب اجتماع في نيويورك امس الاول الثلاثاء ٤/١١، مع السكرتير العام للامم المتحدة خافير بيريز دي كوليار انه ليس للهيئة الدولية «اي دور خاص تلعبه في الوقت الحاضر» في تسوية النزاع في الشرق الاوسط.

وخلال هذا اللقاء الذي دام اربعين دقيقة عرض شمير على دي كوليار اقتراحاته الاخيرة لتسوية المشكلة الفلسطينية وقال للصحفيين انه ذكر السكرتير العام بمعارضته لعقد مؤتمر دولي للسلام في الشرق الاوسط تحت رعاية الامم المتحدة.

واضاف رئيس الوزراء الاسرائيلي ان دي كوليار اعرب عن رغبة الامم المتحدة في المساهمة في تسوية النزاع في الشرق الاوسط. وقال «ليست هناك ضرورة لذلك في الوقت الحاضر ونعتقد بصبح ضروريا عندئذ لن نتردد في مناقشة الامر»!

واشار رئيس الوزراء الاسرائيلي الى ان محادثاته مع دي كوليار تناولت ايضا مسائل ذات اهتمام مشترك فضلا عن الوضع في لبنان. واكد شمير انه اثار مسألة الوضع في بيروت الذي وصفه بانه «سلسلة مجيعة»! واضاف انه من «المؤلم» رؤية هذه المأساة تجري وان يتكون شعور بان احدا لا يستطيع تقديم العون. هناك صمت شامل في العالم باكمله ولا احد يتحرك لتقديم العون لهؤلاء الناس»!!

وسئل عن الحوادث الاخيرة بين الجيش الاسرائيلي وبين قوات حفظ السلام الدولية في جنوب لبنان فعزا شمير ذلك الى «سوء تفاهم». واضاف انه «ليست هناك مشاكل خاصة» مؤكدا ان دي كوليار لم يطالبه بالانسحاب الكامل للقوات الاسرائيلية من جنوب لبنان!!

القليبي يشجب التهديدات الاسرائيلية ضد دول عربية

● هذه التهديدات تستهدف صرف الانظار عن الانتفاضة ●

● تونس ـ و.ص.ف. ـ شجب الامين العام لجامعة الدول العربية، الشاذلي القليبي، التهديدات الاسرائيلية الاخيرة ضد دول عربية ودعا المجموعة الدولية الى وضع حد «لانتهاكات اسرائيل الوقحة والمستمرة للمبادئ الدولية».

وفي تصريح وزعته الجامعة العربية يوم الثلاثاء في تونس اتهم القليبي اسرائيل بالسعي الى طرح حيثيتها العسكرية بواجهتها خصوصا للتقنيات التكنولوجية المتقدمة في العالم العربي.

ويرى المراقبون في هذا التصريح ردا على تصريحات رئيس الوزراء يتسحاق شمير الاخيرة، التي لم يستبعد احتمال شن اسرائيل غارة على العراق اذا ما امتلكت هذه الدولة قدرات نووية او انتجت غاز القتال!!

وتقول اوساط دبلوماسية ان القليبي قلق، ايضا، ازاء نيات اسرائيل على اثر المعلومات، التي اشارت الى تزويد الاتحاد السوفييتي ليبيا بطائرات من طراز «سوخوي ـ ٢٤». وكان شمير ابدى قلقه من هذه الانباء في اثناء وجوده اخيرا في واشنطن.

وقال القليبي ان «التهديدات الاسرائيلية الاخيرة الموجهة الى دول عربية تكشف نيات اسرائيل العدوانية التي لا تحترم مبادئ واعراف المجتمع الدولي» متهما اسرائيل بأنها تريد «احتكار امتلاك التكنولوجيا المتقدمة» في منطقة الشرق الاوسط.

وذكر القليبي بأن اسرائيل رفضت «اي عملية تحقق دولية من منشآتها النووية». واكد ان اسرائيل تسعى الى «تحويل الانظار عن الانتفاضة الفلسطينية والقمع الذي تمارسه قواتها المحتلة ضد السكان الفلسطينيين ومواصلة رفض جميع مبادرات السلام».

العثور على جثة شخص في البيرة

● القدس ـ مكتب «الاتحاد» ـ عثر يوم امس (الاربعاء) على جثة تطمي عبد الحميد عصفور (٣٩ عاما) وهو احد سكان البيرة، وكانت جثته وجدت بالقرب من مقر كشافة سرية البيرة، وتقول بعض المصادر المحلية انه يبدو ان عصفور قتل خنقا ثم نقلت جثته الى معهد ابو كبير لتشريحها.

منع عائلة معتقل من لقائه رغم مرور شهر على اعتقاله

● القدس ـ مكتب «الاتحاد» ـ اشتكت والدة المعتقل الشاب احمد منصور عبد الجبار ظافر (٢٣ عاما) من طولكرم من انها لم تتمكن هي او اي من افراد عائلتها من رؤية ابنها رغم مرور شهر على اعتقاله (منذ ٣/١٣ الماضي) ورغم انها علمت انه موجود في سجن طولكرم.

وقالت والدته ان سلطات الاحتلال تتهمه بمقاومة الاحتلال واعتقاله.

اعتقال مدير وصاحب الكلية العصرية المتوسطة في البيرة

● القدس ـ مكتب «الاتحاد» ـ اعتقلت قوات الاحتلال، بامر من مكتب ضريبة رام الله، المحامي حسين الشيوخي مدير وصاحب الكلية العصرية الجامعية المتوسطة في البيرة بعد اقتحامها وذلك بحجة عدم دفعه الضرائب.

ويذكر ان المحامي الشيوخي استدعي عدة مرات في الاونة الاخيرة لسلطات الحاكم العسكري التي هددته من مغبة «عطاء دروس» في البيرة داخل ابنية الكلية المغلقة كباقي مدارس ومعاهد وجامعات الضفة الغربية.

بعد يوم من «مقابلة ابرزه» في طولكرم:

اعتقال هشام حسونة اداريا واعتقال اخرين في سيلة الظهر

● القدس ـ مكتب «الاتحاد» ـ حولت سلطات الاحتلال الى الاعتقال الاداري لمدة ستة اشهر التاجر هشام احمد حسونة (٤٠ عاما) وهو من سكان طولكرم، وكان حسونة اعتقل بعد يوم واحد من استدعائه، مع اخرين من المدينة ومن قلقيلية لمقابلة الحاكم العسكري حيث تبين ان رئيس «الادارة المدنية» الاحتلالية موجود هناك وخاطبه المستدعون بعد حكومته التوجه بامثيث الى منظمة التحرير باعتبارها ممثلة الشعب الفلسطيني.

كما حولت سلطات الاحتلال الى الاعتقال الاداري لمدة ستة شهور نبيل احمد عطية وجبريل شحادة وهما من قرية سيلة الظهر (جنين).

فاسيليو يوجه نداء الى القبارصة الاتراك من اجل اعادة توحيد الجزيرة

● نيودلهي ـ الوكالات ـ دعا الرئيس القبرصي، جورج فاسيليو، يوم الثلاثاء ٤/١١، في نيودلهي القبارصة الاتراك الى قبول مقترحاته بشأن اعادة توحيد الجزيرة المقسمة منذ سنة ١٩٧٤.

واكد فاسيليو الذي وصل اليوم ذاته الى العاصمة الهندية في زيارة رسمية تستغرق ثمانية ايام ان حكومته عرضت على الامم المتحدة مقترحات تهدف الى محاولة حل جميع مشاكل القبارصة اليونانيين والاتراك.

وقال فاسيليو خلال مأدبة اقامها الرئيس الهندي، راماسوامي فينكاتارامان، تكريما له «نعتقد انه بات يتعين على الفريق الآخر اعلان موقفه بحسن نية بشأن مقترحاتنا لدفع عملية المفاوضات سريعا».

واكد الرئيس القبرصي ان المفاوضات التي جرت مع القبارصة الاتراك تحت اشراف الامم المتحدة من اجل وضع حد قبل اول حزيران المقبل لنزاع بدأ منذ ١٥ عاما «مستمرة بايقاع لا نأمل معه في حل سريع».

وتتناول مقترحات الحكومة القبرصية اقامة نظام فيدرالي يحمي مطالب القبارصة اليونانيين والاتراك بشأن امنهم ويكفل احترام حقوق الانسان والحريات الاساسية للمجموعتين.

وتطرح هذه المقترحات ايضا اقامة نظام تمثيلي على رأسه رئيس قبرصي ـ يوناني ونائب رئيس قبرصي ـ تركي.

واعتبر فاسيليو هذه المقترحات «عادلة ومنطقية وموضوعية» معربا عن قلقه حيال «التدفق المنظم لنحو ٦٠ الف مستوطن تركي على الجزء الشمالي للجزيرة» حيث تنتشر اثرة قوات يقدر الجانب اليوناني قوامها بنحو ٣٥ الف رجل.

واشار فينكاتارامان من جهته الى ان الهند تشارك ضيفه «امله في «اعادة توحيد الجزيرة» عبر تسوية سلمية وعادلة ومقبولة من الجانبين».

وكان فاسيليو اجرى، اليوم ذاته محادثات استغرقت ساعتين مع رئيس الوزراء الهندي، راجيف غاندي، تناولت اساسا آفاق التعاون الاقتصادي بين البلدين وخاصة انشاء شركات مشتركة.

واعلنت الهند وقبرص والاثنتان عضوان في حركة عدم الانحياز ان الحركة التي ستعقد قمتها القادمة في ايلول المقبل في بلغراد يجب ان تدعم مساندتها للاتجاهات الايجابية التي ظهرت على الساحة السياسية العالمية مع الحلول الوفاق بين القوتين العظميين.

الاتحاد

صدر العدد الاول في ١٤ ايار ١٩٤٤

□ المحرر المسؤول: توفيق طوبي

هيئة التحرير

□ رئيس التحرير: اميل حبيبي
□ القائم بأعمال رئيس التحرير: سالم جبران
□ نائب رئيس التحرير: انطون شلحت
□ سكرتيرة التحرير: سهام داود
□ مدير التحرير: نظير مجلي
□ فريد غانم □ د. ادوار الياس
□ محمود ابو شنب □ سميح ابو هيط

مكاتب التحرير الرئيسية: حيفا، شارع الحريري ٩ هاتف: ٥١١٦٩٦ و ٥٣٦٠٩٥ و ٥١٤٠٥٣
فاكسيميلي: ٥١١٣٩٧
مراسلات: ص.ب ١٠٤ حيفا ٣١٠٠٠
مكاتب الادارة المركزية والاعلانات والاشتراكات والتوزيع: حيفا، شارع لويس جوبلوت ٣٧ هاتف ٥٣٣٧٥٣ و ٥٣٣٧٥٤
مراسلات ص.ب ٩٠٦٧ حيفا ٣١٠٩١

□ مكاتب «الاتحاد» في المناطق:
□ مكتب الناصرة ـ بيت الصداقة ـ الناصرة ـ ص.ب ٤٢ الناصرة ١٦٠٠٠ هواتف: ٠٦/٥٥٦٣٣٠ و ٠٦/٥٥٤٨٢٤
□ مكتب القدس ـ عمارة النزهة الجديدة ـ شارع ابو عبيدة بن الجراح ٣ ـ الطابق الاول. هواتف ٠٢/٢٨٨٣٦٦ و ٠٢/٣٣٦٤١٧ للمراسلة: ص.ب (٢٠٩٨٨).
□ مكتب عكا ـ ساحة ترجي ـ عكا القديمة. هاتف: ٠٤/٩١٢٤٣١
□ مكتب ام الفحم ـ ساحة الهملان ـ ام الفحم. هاتف: ٠٦/٣١٢٦٢٨
□ مكتب الطيبة ـ الشارع الرئيسي ـ الطيبة. هاتف: ٠٥٢/٩٩٢٣٨٦
□ مكتب البطوف ـ عرابة. هاتف: ٠٦/٧٤١٦٦٤
□ مكتب كفر ياسيف ـ ابو سنان. هاتف: ٠٤/٩٦١٥٩١
□ مكتب يافا ـ تل ابيب ـ شارع هشكيا (٣) ـ هواتف: ٨١٠٥٣٣ و ٠٣/٨٢٧٤٩٢
□ المطابع: مطبعة «الاتحاد» التعاونية ـ شارع الوادي ٤٣ حيفا هاتف: ٠٤/٦٧١٤٥٢

كلمة الاتحاد

«السكريكيون» ـ عصابة اخرى من إفرازات الاحتلال

□ اعلنت المنظمة الارهابية العنصرية المسماة «السكريكيون» مسؤوليتها عن العملية الارهابية في باب الخليل في القدس العربية المحتلة التي راح ضحيتها الشهيد خالد الشاويش. وكما هو معروف فقد كان المجرم يرتدي الزي العسكري الاسرائيلي عندما نفذ الجريمة.

وامس الاول قام افراد هذه العصابة برسم «الصليب المعقوف» على باب بيت في القدس الاسرائيلية الغربية تسكنه سيدة يهودية تعمل ممرضة في عيادة في القدس العربية كما هددوا بحرق البيت وقتل ساكنيه اذا ظلت هذه السيدة «تخدم العرب».

ويذكر القراء ان هذه العصابة نفسها كانت اعلنت مسؤوليتها عن حرق سيارة الشاعر العبري المعروف دان الماغور ومحاولة حرق بيت عضو الكنيست السابق يائير تسبان والصحفي دان مرغليت. ويستفاد من تهديدات هذه العصابة انها ماضية في نشاطها الارهابي الاجرامي ضد الفلسطينيين وضد اليهود انصار السلام والتعايش اليهودي ـ العربي الذين تعتبرهم هذه العصابة «خونة».

ازاء كل هذا من المذهل ان الشرطة تحاول التقليل من خطورة هذه العصابة بل وتحاول ان تشكك في وجود منظم لهذه العصابة. كما ان ادعاء الشرطة بانها لم تتمكن من القبض على منفذي الجرائم آنفة الذكر هو ادعاء يثير تساؤلات كثيرة.

ولكننا نذكر ان رئيس الحكومة بيغن في حينه، منع «الشاباك» من كشف العصابة الارهابية اليهودية لفترة طويلة مما زادها شراسة وقوة وخطورة.

ان العصابة المسماة «السكريكيون» هي طبعة جديدة للعصابة الارهابية اليهودية التي تم الكشف عنها قبل سنوات. وهذه التنظيمات العنصرية السرطانية نمت وتنمو على خلفية الارهاب اليومي، للاحتلال، على خلفية القتل اليومي للعرب الفلسطينيين، على خلفية هدر دم العرب، على خلفية وصف وزراء للعرب بانهم «صراصير» و«جرب».. ونحن نقول، بكل مسؤولية، ان هذه العصابة ليست ضد العرب فقط، ليست ضد اليهود الديمقراطيين والانسانيين فقط، بل هي ضد النظام الديمقراطي ـ البرجوازي القائم، وهي خطر على اسرائيل كشعب وكدولة.

وعليه فاننا ندعو رئيس الدولة والحكومة والكنيست والاحزاب والاطارات والشخصيات الاجتماعية الى بذل الجهد المطلوب واتخاذ القرار الحكومي المطلوب للقبض على الارهابيين القتلة ومحاكمتهم.

واولا واخيرا، وبدون اية اوهام فاننا نؤكد ان المشكلة الحقيقية ليست هذه المجموعة الارهابية او تلك بل السياسة الاحتلالية التي تنمو على ارضيتها هذه العصابات. وافضل طريقة لتصفية البعوض هي تجفيف المستنقع.

ان تصفية الاحتلال واقامة السلام العادل على اساس دولتين لشعبين، فلسطين الى جانب اسرائيل، وبناء علاقات الجيرة الطيبة والاحترام والتعاون بين الشعبين ـ ان كل هذا مطلوب مصيريا، حاضرا ومستقبلا، كهدف بحد ذاته، وهو ايضا، الاساس لتصفية التدرن الارهابي المسمى «السكريكيون».

اننا نقول لليهود والعرب على حد سواء، ايها الناس، كونوا على يقظة!

(«الاتحاد»)

عرض حال

يوم يتحول شارون عاطلا عن العمل

● بقلم: نسيم ابو خيط ●

● تقول الرواية ان الله تعالى اركب رسوله جبريل على فرس شهلة (حايل) لاستدراج حصان فرعون وعساكره المتجهة لدخول «الطريق البحري» التي فتحته عصا موسى في البحر الاحمر، وهو يهرب مع بني اسرائيل من مصر، ذلك ان حصان فرعون هاله رؤية اصطخاب الامواج داخل جداري الماء الوهميين على جانبي الطريق، وابى ان يتقدم في الطريق البحري ولو خطوة واحدة. وحين جاءت الفرس الشهلة، الخفية عن اعين الانس، شمشم الحصان في مؤخرتها وخطا الخطوة الاول. ثم لم يعد يشغله سوى لهيب الشبق الذي انتقل اواره من منخريه وطغى على حواسه جميعا.

اتذكر هذه الرواية الدينية كلما اقرأ او اسمع تصريحا سياسيا الوزير شارون حول دعوة اسرائيل الى «قمع الانتفاضة اولا».. وهو يشير بصراحة الى «حق» اسرائيل في استخدام كل اشكال الجرائم في سبيل تحقيق هذا «الهدف».

واتذكر قصة الفرس الشهلة مع حصان فرعون، لان الشيطان الذي اختاره الله فرس شهلة امام حصان بيغن في العام ١٩٨٢، على ابواب «الجدار الطيب» (الذكرى!) في الحدود مع لبنان ـ هو شارون الذي زوّق لبيغن، وما ادراك ما زوّق، فدخل الى لبنان غازيا، وظل حصانه يعدو في الجحيم الى قلب بيروت. ومنذ الـ ٧٢ ساعة الى يومنا هذا!! والبقية تعرفونها جميعا، حتى سقط بيغن وسقط من راكبه، وظل واقفا.

● ● ●

لكن الفرس الشهلة تلك تتقدم كل ...

... الداخلي من حرب لبنان سيكون نزهة بالمقارنة لما سيحدث اذا طولب الى كان تطبيق هذه السياسة في المناطق، اليوم، حتى لو اغلقت المناطق في حالة كهذه، بشكل محكم في وجه وسائل الاعلام والعناصر الخارجية، فسوف يضمن وصول تقارير عديدة ومقلقة الى العالم عن اعمال اسرائيل الوحشية، التي ستؤدي الى انقطاع خطير في علاقات الدولة الخارجية، خصوصا مع الامريكيين، بشكل لا تستطيع الحكومة الصمود امامه.

● ● ●

... ولكن اصرار شارون على «ركوب» الماضي هو رغبة من امكانية حدوث انفراج يؤدي الى حل القضية ووقف الاحتراب في المنطقة، عندها سيصبح، هو وامثاله، عاطلين عن العمل.

من رؤوس اقلام المؤتمر التاسع للشبيبة الشيوعية منطقة عكا

● بقلم: محمد مصري ●

● في الذكرى ١١٩ لميلاد القائد العظيم ف.ا. لينين ٢١ ـ ٨٩/٤/٢٢ يعقد المؤتمر التاسع للشبيبة الشيوعية لمنطقة عكا. ...

من الصحافة العبرية

دموع في نيويورك

● بروفيسور موشه شوكد ●

(«معريب» ٨٩/٤/٦)

اعلان خصوص

اعلان حصر ارث

شهداء الانتفاضة

● الشهيد العامل عزاز محمد بحبب (١٨ عاما ـ من حي الشيخ رضوان في غزة). اصيب يوم ٣/١٨ أطلق عليه الرصاص داخل مسجد «الرضوان» خلال محاصرة حرس الحدود للمسجد في اطار المواجهات العنيفة التي وقعت في الحي وسقط خلالها ثلاثة شهداء.

كان عاملا اطلقه عبد الحليم بحبب استشهد في ٨٨/١٢/٣٠ برصاص الاحتلال وشقيقه الآخر فوزي توفي في العام ١٩٧٣).

والدته استقبلت استشهاده بالزغاريد وقالت «ابنائي فداء لله والوطن».

● الشهيد محمد اسماعيل عبد الحميد البيد من مخيم الامعري (رام الله). ولد في ١٩٧٢/٨/٢٠ استشهد بتاريخ ١٩٨٩/٤/٣ انهى دراسة المرحلة الاعدادية في مدرسة مخيم الاعدادية والتحق في العام الماضي بمدرسة رام الله الثانوية حيث كان في الصف الاول الثانوي. من هواياته التمثيل الملتزم. التحق بمعهد الفنون الجميلة في رام الله كما اشترك في مسرحيتين اعدهما مركز شباب مخيم كي كان احد اعضاء اللجنة الفنية في المركز. ومن هواياته ايضا لعبة تنس الطاولة والشطرنج.

وهو شقيق احمد عبد الحميد البيد الذي أبعد قبل بضعة اشهر الى خارج وطنه.

على مهلكم ايها الاخوان!

● ابراهيم الفياض الحاج ابراهيم

توضيح من فرع «راتس» في حيفا

● باسم فرع راتس حيفا: فهد عيود

المعراخ ـ قبل الانتخابات وبعدها

● رؤوبين هار زهاب ـ تل ابيب

● ● ردود سريعة ● ●

«تجارة كاسدة»!!

● ان من يطلع على «الصراط الاسبوعي» الناطقة باسم الكتلة الاسلامية، الصادرة يوم ٨٩/٣/٣١ يجد ان القائمين عليها ما يزالون ينهجون النهج ذاته الذي استعملوه سابقا في «صوت الحق» وهو نهج قائم على التشويه والتحريض. ففي عدد «الصراط» المذكور والذي صدر بعد يوم الارض الخالد بيوم واحد حاولت الكتلة الاسلامية استغلال قدسية هذا اليوم، كما تستغل الدين، فكانت عناوينه الرئيسية: «في ذكرى يوم الارض، دعت الحركة الاسلامية الى تقوية اواصر الوحدة ودعا غيرها الى تقوية اسباب الخلاف» وصبت جام غضبها وهجومها على الجبهة الديمقراطية في افتتاحيتها تحت عنوان: «تجارة كاسدة».

... ● عبد الرحيم محمد محاميد ـ ام الفحم

تهاني

■ تعازينا ■

رئيس المجلس في الطيبة يطالب بزيادة المساعدات والهبات ونائب الوزير يعد بالمساعدة.. في المستقبل!!

● الطيبه ـ قام نائب وزير الداخلية، بن مئير، بجولة في قرى المثلث الجنوبي ومنها مجلس الطيبة المحلي.. وقد استقبله عدد من اعضاء المجلس، والقى رئيس المجلس المحلي، عبد الرحيم حاج ابراهيم كلمة رحب فيها به وانتقد المساعدات والهبات المنخفضة التي تمنح للمجالس المحلية العربية وخصوصا لمجلس الطيبة، كذلك طالب في كلمته بزيادتها ليتمكن المجلس من القيام بالمشاريع الحيوية التي يطالب السكان بتنفيذها.

وفي رده على هذه الانتقادات والتعليقات، حاول نائب الوزير ان يتهرب من اعطاء وعود لمساعدة المجلس، وقال: حاننا نشعر بأنكم في حاجة ماسة لتطوير قريتكم، ولكن هذا التطوير لا يأتي بالشكل السريع!! وسنساعدكم في المستقبل!!

من الواضح ان زيارات رجال الحكومة للقرى العربية قد كثرت في الاونة الاخيرة، مصحوبة بالوعود الخلابة و بالعيدة المدى، والواضح هدف هذه الزيارات، ايضا.. فالمعارك الانتخابية تقترب.

• • •

ماذا يريد اهالي عبلين من عيادتهم..

● عبلين ـ قابل وفد من أهالي عبلين مركز صندوق المرضى في الجليل الغربي، وقدم له عريضة وقع عليها اكثر من ١٥٠ شخصا يطالبون فيها:

● بفتح العيادة يوميا، وليس يومين في الاسبوع.

● بفتح العيادة يومين في الاسبوع بعد الظهر، حتى يتمكن العمال من المعالجة بعد انتهاء دوام عملهم.

● بتزويد الصيدلية بالأدوية الضرورية، فالصيدلية الآن شبه خالية من الادوية.

أما المسؤول، فوعد بدراسة هذه المطالب في المراجع المختصة.

• • •

المقالات التي تضمّنها العدد

■ العهد الاستقلالي في سوريا ـ بقلم: اميل توما.

■ وحي الايام.. حصيلة ربع قرن من الحكم العسكري لا شيء ـ (جبر الكرملي)

(والاتحاد ـ ١٩٦٤/٤/١٤)

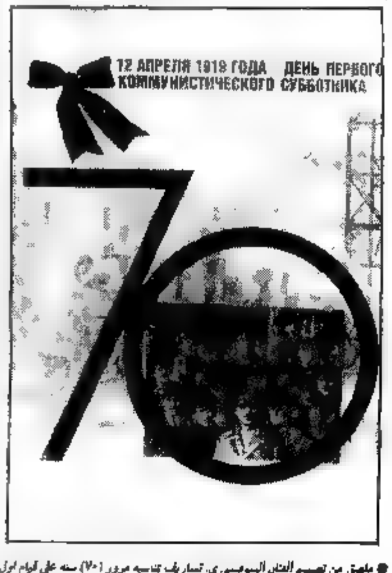

● ملصق من تصميم الفنان السوفييتي، تساريف بمناسبة مرور (٧٠) سنة على قيام اول تنظيم عمل تطوعي في الاتحاد السوفييتي ١٩١٩/٤/١٢ ●

من نوادر جحا

رجلي اليسرى غير متوضئة!

● توضأ ذات يوم وكان الماء قليلا فبقيت رجله اليسرى بغير غسل، فلما وقف للصلاة رفعها كما يرفع الاوز رجله، فقالوا له ماذا تصنع؟ فقال رجلي اليسرى غير متوضئة.

حكايات من تراثنا العربي

سعيد بن جُبَيْر

● ادم سعيد بن جبير[1] على الحجاج فقال له:

ـ ما اسمك؟

قال: سعيد بن جبير.

قال الحجاج: بل أنت شقي بن كسير.

قال سعيد: أمي أعلم باسمي وباسم أبي.

ـ شقيت وشقيت أمك.

ـ الغيب يعلمه غيرك.

لأبدلنك بالدنيا نارا تلظى.

ـ لو أعلم أن ذلك بيدك لاتخذتك الها.

ـ ما قولك في الخلفاء.

ـ لا أقول ما لا أعلم.

ـ فأي رجل أنا يوم القيامة؟

ـ أنا أهون على الله من أن يُطلعني على الغيب.

ـ أبيت أن تصدقني.

ـ بل لم أرد أن أكذبك.

ـ دع عنك هذا كله وأخبرني مالك لم تضحك؟

ـ لم أر شيئا يضحكني.

فلِمَ نضحك؟

ـ كذلك خلقنا اطوارا.

ـ اذهبوا به فاقتلوه!

فلما أدبر ضحك.

قال الحجاج: وما يضحكك يا سعيد؟

قال: عجبت من جرأتك على الله وحلم الله عليك! أقبروا لله الحجاج.

(١) سعيد بن جبير ابو عبد الله (٤٥ ـ ٩٥ هـ / ٦٦٥ ـ ٧١٤ م): حبشي الاصل اخذ العلم عن عبد الله بن عباس وابن عمر وكان أعلمهم على الاطلاق. خرج على عبد الملك بن مروان فقبض عليه وارسله الى الحجاج فقتله.

● احر التهاني ●

الى الاخت فاتنة نصر الله وميخائيل عوض بمناسبة الخطوبة والعقبى للفرحة التامة.

رابطة الجليلين ـ شفاعمرو

● احر التهاني ●

الى الاخ ميخائيل عوض والانسة فاتنة نصر الله بمناسبة الخطوبة والعقبى للفرحة التامة.

اخوان جريس ـ هندسة وكمبيوتر بحيفا

١٥٠ عاما ونيف على اختراع التصوير الفوتوغرافي

● لا حدود لتطور الرسم الضوئي، الفوتوغرافيا. وهو يتحول الى فن عظيم قائم بذاته يساهم مساهمة ضخمة في تطوير الصحافة وخدمة الجنس البشري ●

● بقلم: اناتولي فومين ●

● هناك حكاية عن رسام باع نفسه للشيطان واستطاع ان يجمد الماء في الاناء الى حد انه بقيت على سطح الجليد صورة شخص ينظر اليه. تدل الحكاية على ان الناس كانوا يحلمون من قديم الزمان بأسلوب طوقف لحظات الحياة، لتسجيلها.

وبسرعة اخذوا يشترون وجبات النظارات والصناديق المعتمة والصفائح الفضية والبود والزئبق. وفي الطقس الصحو طلق المصورون يتحفون فوق اجهزة بسيطة، موجهين العدسات الى العمارات والتماثيل الرائعه التاريخية. والى اشخاص ذوي رؤوس مثبتة بين لوحين خشبيين لكي لا يتحركوا في الوقفات الطويلة ولكي ينتظروا حتى يجعل شعاع الشمس فعله السحري.

وكل نظرة الى الارض من الفضاء الكوني، والى سطح المريخ والزهرة. وتوسيعها لحدود المعرفة. صور الانسان الخليه. وحصل على صور عن الجراثيم والفيروسات التي لم تستطع عين الانسان المجردة ان تراها قبل ذلك.

ان اختراع الفوتوغرافيا لم يسفر عن مجرد معدات تصويرية جديدة وانشأ نوعا جديدا للفن التشكيلي. فقد اتضح ان للرسم البصري الضوئي اسلوبا لانعكاسي يختلف نوعا ما عن اسلوب الرسم اليدوي. وان طبيعة الرسم الضوئي، وعكس الانشاء جزءا جزءا وعدم كمال اللقطات المصورة يبلغ المرغد ـ كل هذا كشف جمالية جديدة، لغة خاصة. وحلت لحظة اخذت فيها الفوتوغرافيا بالذات تؤثر في اساليبه وطرائق الفن التشكيلي التقليدي.

وفي الاتحاد السوفييتي تطور الرسم الضوئي كفن على صلة وثيقة بالصحافة الدورية وبوصفه نوعا من الصحافة. لم يكن وثائقيا وحسب، بل علق على الاحداث ايضا. وقد قدر لينين حق التقدير القيمة الوثائقية للصورة. وبعد مشاهدة وتفحص كادرات عن احداث اكتوبر ١٩١٧ قال للمصور بيوتر اوتسوب: هاهي تكتب التاريخ جيدا جدا. وهذا التاريخ اكثر وضوحا واسهل على الفهم في الصورة.

لدى اوائل مدوني ثورة اكتوبر وابطالها وصنعوا لقطات فريدة من حيث الصدق والصحة والتصميم الفني. ومع بيوتر اوتسوب صور بيوتر نوفيتسكي، وفكتور بولا، وغريغوري غولدشتين وليف ليوبيدوف ثورة اكتوبر وبطولة ابطالها وعطاء الاجيال ابنا وحانيا، جيلا اثر جيل، الى التاريخ المسجل في اللقطات الرتاتقيه.

واذا قلبنا صفحات الجرائد القديمة فاننا نرى بأي اتساع تطورت في الاتحاد السوفييتي حركة التصوير الشمسي الجماهيرية وحركة المراسلين الفوتوغرافيين بين العمال والفلاحين. ففي اواخر العشرينات بدأ انتاج الصفائح التصويرية والورق التصويري والمواد الكيماوية التصويرية. وفي اوائل الثلاثينات بدأ انتاج آلات التصوير. وبسرعة ازداد عدد حلقات التصوير لدى نوادي العمال وبيوت الطلائع في القرى. ولدى المدارس ومؤسسات التعليم العالي. والآن يشترك ملايين الناس في معارض فن التصوير الشمسي على صعيد المدن والمقاطعات والجمهوريات والاتحاد السوفييتي.

شملت الثورة العلمية التكنيكية معدات التصوير الحديثة ايضا. وازدادت عمليات التصوير والتظهير بساطة. ونال الالكترونيك امر تركيز بؤرة العدسة واختيار الجهاز وتقرير مدة التعريض. والآن يستطيع المصور ان يركز كل اهتمامه على القضايا الابداعية.

وعلى نطاق واسع تطور التصوير الشمسي الملون. وتم اختراع الرسم الضوئي التجسيمي ـ الهولوغرافيا. يبدو ان كل شيء قد تم اكتشافه. ولكن نمو حجم الاعلام، والحاجه الماسه الى تبادله بسرعة ألجأ العلماء على ايجاد اساليب للحصول آنيا على الصور بدون معالجة اللقطات معالجة متعددة الدرجات في المختبر. فآلة التصوير اليابانية «مافيكا» تسجل ٥٠ صورة ملونة ونقلها في الحال الى التلفاز اللون العادي. وبواسطة جهاز خاص يمكن اعطاء نسخ بشكل بطاقات ملونة. والصور المسجلة ينقلها جهاز حتى بالتلفون العادي.

لا حدود لتطور الرسم الضوئي. وقد دخلت الفوتوغرافيا حياتنا بشكل ثابت وهي تخدم البشرية بامانة في تقدمها.

(عن مجلة «الاتحاد السوفييتي» ١٩٨٩/٢)

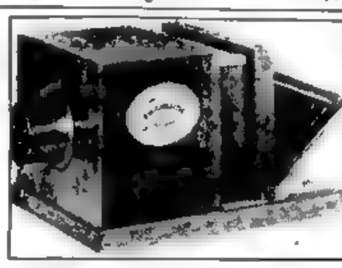

● كاميرا لويس داغر الاولى ●

● آلة تصوير سوفييتية حديثة الصنع ●

ومن زمان لوحظ ان شعاع الشمس الذي يتسرب الى قاعة مظلمة يرسم على الجدار رسم العالم الخارجي. ولكن لم يتسن تجميده الانعكاسي، والاحتفاظ بالهيئه المنعكسة من اشعة الشمس، وتثبيتها، الا في النصف الاول من القرن التاسع عشر. ففي ٧ كانون الثاني ١٨٣٩ ابلغ العالم فرانسس ارافو اكاديميه العلوم في باريس. وبفضل جهود لويس داغر كوفئت البشرية على مثابرتها فان شعاع الشمس صار رساما طيعا!

احدث هذا الاختراع انطباعا مدويا في المعاصرين، وغصت الصحف بآيات الاعجاب: طوبى واصلب يد لا ترسم بمثل الجوده التي ترسم بها الطبيعه؟ «الرسم الفني مات منذ هذا اليوم».

وصار الرسم الضوئي امرا لا غنى عنه ولا بديل له في العلم وفي التكنيك وفي الفن وفي الحياة الاجتماعيه. وان تطور العمليه الفوتوغرافية بلا انقطاع من الداغروتيبيا والتالبوتيبيا الى الفوتوغرافيا (التصوير الشمسي) الحديثه، السوداء ـ البيضاء والملونه ـ قد جعلها وسيلة للمعرفه القوى فاعليه. فقد استعملت في الجغرافيا والاثنوغرافيا وعلم الآثار والبيولوجيا والطب والفيزياء وعلم الفلك وفيما بعد في الفيزياء النووية وفي الطباعة. وتسربت الفوتوغرافيا الى عمليات لا تراها العين المجردة، وبواسطتها حصلنا على معطيات من العالم الكبير والعالم الصغير. وتعرف الانسان على الجانب الآخر من القمر.

حدث في مثل هذا اليوم

■ ١٩٦٦/٤/١٣ ـ مقتل الرئيس العراقي المشير عبد السلام عارف واثنين من وزرائه في حادث طائرة. وشقيقه عبد الرحمن عارف يخلفه في الحكم في السابع عشر منه.

■ ١٩٧٥/٤/١٣ ـ بدء الحرب الاهليه في لبنان.

● اولئك قومي ● ابن المعتز ● اعالي الجليل ●

الرُّباب

جاء رجل الى أبي عُبيد القاسم بن سلّام فسأله عن (الرُّباب) فقال: هو الذي يتعلق دون السحاب، وأنشد لعبد الرحمن بن حسان:

كأن الرباب دوين السحاب نعام تعلّق بالأرجل[1]

قال: لم أرد هذا. فقال: الرباب اسم امرأة، وأنشد:

إن الذي قسم الملاحة بيننا وكسا وجوه الغانيات جمالا
وهب الملاحة للرباب، وزادها في الوجه من بعد الملاحة خالا[2]

فقال: لم أرد هذا أيضا. فقال: عساك أردت قول بشار:

ربابة ربة البيت تصب الخل في الزيت
لها سبع دجاجات وديك حسن الصوت

قال: هذا أردت. فقال أبو عُبيد: من أين أنت؟ قال: من البصرة. قال: على أي شيء جئت، على الظهر أم في الماء؟ قال: في الماء. قال: كم أعطيت الملّاح[3]؟ قال: أربعة دراهم. قال: اذهب استرجع منه ما أعطيته وقل له: لم أحمل شيئا فعلام تأخذ مني الأجرة؟!

(معجم الأدباء ـ ١٦)

إشارات:

١ ـ الرُّباب واحدته ربابة: السحاب الأبيض ـ دُوَيْن: تصغير (دون) بمعنى تحته.

٢ ـ الملاحة: الحسن والظرف. والخال: شامة في البدن اي بثرة سوداء ينبت الشعر حولها، ويغلب على شامة الخد.

٣ ـ الملاح: النوتي سمي بذلك لملازمته الماء الملح في البحار، او هو مشتق من الملاح وهي الريح التي كانت تجري بها السفن الشراعية.

على الشاشة الصغيرة

الخميس ١٩٨٩/٤/١٣

١٨,٠٠ ـ موجز الاخبار (بالعربية)
١٨,٠٥ ـ البرنامج الطفل محطة الاسرة
١٩,٠٠ ـ البرنامج الطفل بالعربية
١٩,٣٠ ـ نشرة الاخبار (بالعربية)
٢٠,٠٠ ـ موجز الاخبار (بالعبرية)
٢٠,٠٥ ـ برنامج رياضي
٢١,٠٠ ـ نشرة الاخبار (بالعبرية)
٢١,٣٥ ـ المسلسل الامريكي البوليسي «ماتلوك» (الحلقة...)
٢٢,٢٠ ـ البرنامج الثقافي «الهدف صورة...»
٢٣,٠٠ ـ الحلقة الثانية من المسلسل البريطاني الكوميدي «لا تقطعوا...»
٢٣,٣٠ ـ الاخبار ونهاية البث

ولا يزال البحث مستمرا!!

● أعمال الحفريات والتنقيب عن الآثار الفرعونية جارية على قدم وساق في معبد الاقصر. لا سيما وقد تم العثور في الآونة الاخيرة على خمسة عشر تمثالا نادرا من المرمر والغرانيت ●

(صورة من فرنس.برس)

تعمير القمر وتصنيع الفضاء.. حلم يراود البشرية جمعاء

● توظيف سطح القمر كقاعدة انطلاق الى الكواكب الاخرى، أمر جائز في القرن القادم! ●

● بقلم: فلاديسلاف شيلمشينكو ●

● يقع القمر على بعد (٤٠٠) الف كم عن الارض. وهذا الجرم السماوي هو، اليوم، كرة حجرية يبلغ قطرها حوالي (٣,٥) الف كم. وداخل هذه الكرة ـ وهذا امر لا يستبعد ـ نواة شبه مصهورة وحارة بعض الشيء. لكن الطبقات الخارجية هي الصخور التي تصلبت منذ ملايين السنين. كما ان تركيب هذه الصخور الكيمياوي لا يختلف عن تركيب انواع السليكات المنتشرة على الارض. اذن هل يمكن ان يجذب اهتمام الجميع هذا العالم العادي من الاحجار والمادة البركانية التي تحجرت منذ (٣) مليارات سنة يا ترى؟

ومع ذلك يبدو ان الوقت الذي ستكون فيه حجارة القمر الملمسة محط اهتمام الحضارة الارضية قريب جدا اذ يمكننا، في بداية الالف القادم اي بعد ١٥ ـ ٢٠ سنة افتراض ان مفهوم الفضاء الكوني القريب من الارض يشمل مجالا يدخل فيه مدار القمر بل والقمر نفسه ايضا. لان المركبات الفضائية سوف تحلق في ارتفاعات اعلى من ارتفاع مداراتها الحالية اي انها ستحلق على ارتفاع ٣٠ ـ ٤٠ الف كم. وستحتاج القرى الاثيريه كما سماها سيولكوفسكي، الى غاية جيدة من الاشعاع.

تفيد تحليلات الاختصاصيين ان محطة فضائية صغيرة نسبيا ذات طاقم متكون من ستة افراد ستتطلب نحو ٨٠ ـ ٩٠ طنا من مواد الوقاية من تأثير الاشعاع الشمسي والفضائي. واذا تطرقنا الى سفن فضائية اكبر نرى ان ايصال مواد الحماية الضرورية لها سيتطلب اطلاق عدد من الصواريخ الضخمة وبالتالي فان هذه الطريقة ليست رشيدة في بناء القرى الفضائية لان وزن الصاروخ الاساسي يشكله الوقود عند الاقلاع.

على سبيل المثال لا تشكل الحمولة المفيدة لصاروخ «فوستوك» ـ باكورة الصواريخ الفضائية السوفييتية ـ سوى ١,٧٪ من وزن المنظومة كلها. وجميع «سويوز» ـ وهو اكثر كمالا ـ بمقدوره ان ينقل الى المدار حولة مفيدة تشكل ٢,٢٪ من وزن المجمع لحظة الاقلاع. كما لا تزيد الحمولة المفيدة في مركبة «شاتل» المكوكية الامريكية على ٥,٥٪ من وزن المنظومة كلها لحظة الاقلاع. رد على ذلك حين انطلق الصاروخان الفضائيان «ساترون ـ ابوللو» الى القمر لم تزد حمولتها المفيدة اي وزن الجهاز الذي نزل الى سطح القمر، على ١,٦٪ من الوزن الاجمالي للمنظومة كلها اثناء الاقلاع.

ان الاقلاع من على سطح القمر تختلف ظروفه كل الاختلاف عن الاقلاع من على سطح الارض. ذلك لان وزن القمر يقل (٨١) مرة عن وزن الارض. لذا تقل قوة الجاذبية عليه (٦) مرات عنها في الظروف الارضية. فضلا عن هذا ينعدم هناك الجو، علما بأن جزءا من الطاقة التي تنتجها المرحلة الاولى من الصاروخ يستخدم في اغراض اختراق الغلاف الجوي الكثيف الموجود حول الارض. واذا اخذنا كل هذه الظروف بعين الاعتبار نرى ان نقل الحمولات الى مدار بعيد عن الارض سيتطلب جهودا اقل بـ ٢٠ ـ ٣٠ مرة لدى الدفع الصاروخ من فوق سطح القمر! على سبيل المثال، لو تم اطلاق مركبة «سويوز» من على سطح القمر لكان في مقدورها ان توصل الى المدار اكثر من ٢٠٠ طن من الشحنات خلال رحلة واحدة.

الا ان مثل هذا الاقلاع امر ممكن ومربح اقتصاديا في حالة واحدة فقط، هي اذا كان الصاروخ ووقوده يصنعان على سطح القمر من مواد محلية. ما زال هذا خيالا جريئا، لا غيره حتى الآن. ولكن اطلاق صواريخ ثقل صغيرة نسبيا امر يمكن تحقيقه في القرن القادم.

ما العلاقة يا ترى بين كل ما قيل وبين الحماية من الاشعاع في المدارات البعيدة عن الارض؟ هناك علاقة مباشرة. لقد بينت دراسة خواص تربة القمر انه يمكن استخدامها كمادة توفر حماية جيدة من الاشعاع الشمسي والفضائي. ويتضح من حسابات العلماء ان استعمال تربة القمر من اجل الحماية من الاشعاع امر اكثر رشدا وانفع اقتصاديا من نقل انواع وقائية خاصة او مواد لفصلها عن الارض.

وضمن المهام المستقبلية الكبرى، قيام البشر باستخدام الطاقة الشمسية على نطاق اوسع بكثير منه الآن. وهذه الطاقة ـ بعد تحويلها الى كهرباء او حراره ـ ستسهل كثيرا حل مسائل الطاقة. تحصل الارض يوميا من الشمس على حوالي ٦١ ترليون ٩٠ كيلوواط/ساعة من الطاقة التي لا يستخدم الا جزء ضئيل جدا منها فقط في وحدات ارضية تولد الكهرباء او الحرارة.

ثمة مشاريع تنص على ان تصنع في مدارات بعيدة عن الارض وحدات لتوليد الطاقة الشمسية تتكون من مرايا ضخمة تعمل على توليد الطاقة الكهربائية او توجيه أشعة الشمس الى الارض. ويمكن ان نقدر مثل هذه الوحدات اساسا لصناعة توليد الطاقه الجديدة مجدية على الارض، والعدد من التكنولوجيات الجديدة مجديا، والاساليب الجديدة في الزراعة. واذا تم تجسيد هذه المشاريع يكون البناء الفضائي الكبير امرا متعذر التحقيق بدون استخدام الموارد المتوفرة على القمر وتطوير الصناعة عليه.

هذا وان معرفتنا عن القمر تتيح فرصة افتراض انه في حالة بلوغ مستوى معين من تعمير القمر سوف يكون ممكنا صنع الهياكل الفضائية ووقود الصواريخ على اساس مواد محلية (اي متوفرة على القمر) وباستخدام تكنولوجيات بسيطة نسبيا. ويمكن ان تعتبر القاعدة المأهولة الدائمة على سطح القمر الخطوة الاولى لتصنيع القمر.

لقد ادخر الاتحاد السوفييتي والولايات المتحدة الامريكية خبرة غنية في صنع الاجهزة الخاصة بدراسة القمر والمشاريع الدولية مثل مشروع «فيغا» الذي اختتمت اعماله في الصيف الماضي، او مشروع «فوبوس» الذي اختتمت اعماله في الخريف الماضي، تبين امكانية وفعالية توحيد جهود بلدان مختلفة في اعمال كبيرة. وقد يكون تعمير القمر مهمة البشرية جمعاء، مهمة ستعمل لاحقا على تضافر جهود العديد من البلدان في تحقيق المشاريع العلمية والاقتصادية الكبيرة على السواء.

(كاتب المقال دكتور في الفيزياء والرياضيات ـ عن «الباتورما السوفييتية» خاص بـ «الاتحاد» من وكالة «نوفوستي»)

كلمات متقاطعة

● ● ● لغز رقم (٢٧٩) ● ● ●

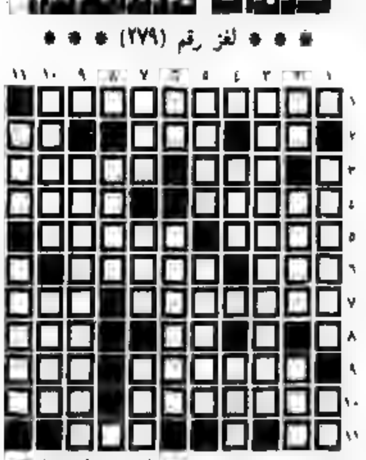

● اعداد: محمود عمر عبد الحليم ـ كفرمندا ●

افقي:

١ ـ اديب سوفييتي راحل
٢ ـ حرف جزم ـ ثلج (معكوسة) ـ قف
٣ ـ رجاء ـ قرية في الجولان المحتل
٤ ـ من الطيور (معكوسة ومعرفة) ـ أعلى
٥ ـ فارس ـ أشكره
٦ ـ حيوان مفترس (معكوسة) ـ جمهورية سوفييتية
٧ ـ مدينة امريكية ـ رمق
٨ ـ انت (بالانجليزية) ـ من ابناء نوح
٩ ـ مقره في الفاتيكان ـ لعب
١٠ ـ اغنية لأم كلثوم ـ الحبيب
١١ ـ متماثلان ـ يصون (مجزومة)

عمودي:

١ ـ صغير الأرنب ـ أحد الوالدين
٢ ـ جمع ـ الاسم الاول لرئيس امريكي سابق ـ أجمع
٣ ـ ممثلة مصرية شابة + النبي
٤ ـ شجر ـ من الاشجار
٥ ـ رويدا ـ ماركة سجائر محلية
٦ ـ خداع ـ احدى القارات
٧ ـ انتظام ـ عظم السمك الدقيق ـ ميكانيكي
٨ ـ عالي
٩ ـ الاسم الاول لمطرب مصري راحل
١٠ ـ يتجه ـ بارع
١١ ـ صغير الفرس (معكوسة) ـ ضد اللغز

● ● ● حل لغز رقم (٢٧٨) ● ● ●

افقي:

١ ـ الاتحاد السوفييتي
٢ ـ مجنون ليلى + رأية + ورد
٣ ـ ياسمين ـ مفيد + فردوس
٤ ـ رمضونا ـ مرتع + تعصي
٥ ـ جانب ـ آت ـ آآ
٦ ـ فني ـ هد ـ ن ن ن ن
٧ ـ جارية ـ مر ـ هائج
٨ ـ سنبق ـ يا ـ مجد
٩ ـ المايسترو ـ أم
١٠ ـ م آ ا ا ن ـ برق
١١ ـ ليبين ـ الامي ـ أقل
١٢ ـ مدينة + ترزينه ـ حصى
١٣ ـ فارس ـ خنزدان
١٤ ـ احتواء + اميل حبيبي
١٥ ـ ثم ـ الشفق ـ جيران
١٦ ـ جر ـ الامهات ـ لبنان

عمودي:

١ ـ أمير ـ فيل ـ مر
٢ ـ جام ـ جنبا ـ المقدي
٣ ـ أسق ـ أثل ـ ميران
٤ ـ توم وجيري + م ـ يعبر
٥ ـ حنين + اسلي ـ من ـ قتل
٦ ـ النابغة + يا ـ تحديا
٧ ـ يد ـ سمير غانم
٨ ـ أم + عدل امام + رسالة
٩ ـ لاافته ـ الشماك
١٠ ـ بربر ـ في ـ القابوت
١١ ـ زكت ـ لوى ـ لبنان
١٢ ـ فيفيان ـ مجل
١٣ ـ بيرمان ـ ناح ـ ب ب ب
١٤ ـ بودعاتها + رفض ـ بين
١٥ ـ تروت ـ أمثالي ـ باه
١٦ ـ تستني ـ يجد ـ ي ن ن

فضيحة بريطانية جديدة

رسائل «ميمة» تجمع الاميرة آن ومدرب جياد الملكة!

● لندن ـ من.ص.ف ـ اثار وجود مراسلات خاصة بين الاميرة ان ومدرب جياد الملكة، الذي أكده قصر باكنغهام اهتمام الصحف البريطانية التي تبأت يوم الاثنين الماضي اما بمسألة الكومندان تيموثي لورانس او بطلاق الاميرة من الكابتن مارك فيليبس.

وكانت المسألة بدأت الخميس الماضي مع كشف صحيفة «صن» الرسمة ملايين نسخة) عن حصولها من اليد مجهول على اربع رسائل مرسلة الى الاميرة كانت سرقت من باكنغهام.

وعلى الفور شرعت الصحف في البحث عن كاتب هذه الرسائل «الحميمة» الا ان القصر قطع الطريق على التكهنات في ليلة الاسبوع منهيا اسم الكومندان لورانس (٣٤ سنة) على انه مراسل الاميرة.

واكدت صحيفة «دايلي ميرور» اليوم نفسه ان الاميرة آن تزوجت الى المسكن الخاص لمدرب الجياد مست مرات على الاقل!

من المعروف ان الاميرة آن (٣٨ سنة) والكابتن مارك فيليب (٤٠ سنة) لا يلتقيان وقتا طويلا معا اذ ان الاميرة التي تعتبر اكثر افراد العائلة المالكة نشاطا فيها ارتباطين رسميين يوميا في المتوسط، بينما يخصص مارك فيليب جزءا كبيرا من وقته لمدرسة الفروسية الاستكلندية في غلن ايغلز.

ويذكر ان الاميرة آن ومارك فيليب متزوجان منذ ١٥ سنة ولديهما طفلان هما بيتر (١١ سنة) وزارا (سبع سنوات).

غدا في حيفا

«مسرح الكرمة» يقدم مسرحيتين في عرض واحد

● حيفا - لمراسلنا - يقدم مسرح الكرمة غدا الجمعة، الساعة الثامنة مساء الجديد مسرحيتين في عرض واحد من اخراج الفنان سليم ضو. المسرحية الاولى «الرجل الذي فكر لنفسه» تأليف الكاتب الانجليزي نيل غرانت، والثانية «الجلاد والمحكوم عليه بالاعدام» تأليف الكاتب المصري الفلسطيني لطفي رضوان.

يشارك في العرض وهو الاول للاهالي المعد اصلا لطلاب المدارس الثانوية كل من: اكرم خوري وعدنان طرابشة وخالد عواد وسعاد سلمون وطيف شلوط وهورد كنعان ونورمان عيسى واسامة مصري واسعود صبح.

● سليم ضو ●

وزير «الامن» يرد على ستة استجوابات جبهوية

● القدس - لمراسلنا البرلماني - رد وزير «الامن» يتسحاق رابين، امس الاربعاء، على ستة استجوابات كان قدمها النواب الجبهويون توفيق زياد وماير ...

...

ورد وزير «الامن» على استجوابين آخرين للنائب ماير فلنر حول السماح لاربعة عشر جنديا من المظليين الذين اشتركوا في اعمال وحشية في مخيم قلنديا بانهاء دورة ضبط بالرغم من طردهم منها في اعقاب تصرفاتهم الوحشية هذه. واكد الوزير ان الجنود استمروا في الدورة بأمر من قائد سلاح المشاة بعد ان ابدوا ندمًا على ... اما بشأن الاستجواب الثاني الذي كان حول ملابسات موت شابين من قطاع غزة في شهر كانون الثاني ١٩٨٩ فقد ادعى الوزير بأن التحقيق لم يكتمل بعد ولذا فلا يستطيع الاجابة بعد.

ورد الوزير رابين ايضا على استجواب النائب شارلي بيطون حول احتراق شابين في المناطق المحتلة جراء رمي جسم حارق عليهم من سيارة عسكرية فقال ان التحقيقات ما زالت جارية ولا علم بها.

اجتماع دوري لمجلس عيلبون كل اول يوم اربعاء من كل شهر

● عيلبون - من مكتب «الاتحاد» في الجليل - في الجلسة الاولى التي عقدها مجلس عيلبون المنتخب (راجع «الاتحاد» امس الاول، الثلاثاء) وبعد سماع كلمة رئيس كتلة الجبهة السيد ... اقترح رئيس المجلس ان يكون السيد نواف شبالنة من كتلة «التضامن» نائبا للرئيس وقائما بالاعمال.

وقد عارض الاقتراح اعضاء الجبهة (٤ اعضاء من ٩ اعضاء) وممثل كتلة «الاصلاح» السيد صبحي حلبي (اي ٥ اعضاء مقابل ٤ اعضاء مع اقتراح الرئيس) ... كتلة الاخاء (٢) والتضامن (١) وكتلة الرئيس (٢).

وفي نهاية الاجتماع تقرر ان يكون اجتماع دوري كل يوم اربعاء من اول كل شهر.

الشبيبة الشيوعية في منطقة عكا تستعد لافتتاح مؤتمرها التاسع على انوار مشاعل الامل وانغام قرع الطبول

● عكا - من مكتب «الاتحاد» - «الشبيبة الشيوعية في منطقة عكا ومناسبة افتتاح مؤتمرها التاسع، تشد على ايديكم وتدعوكم للمشاركة في المظاهرة والمهرجان اللذين تنظمهما مساء يوم الجمعة ٢٦/٤ الساعة السابعة مساء في قرية جديدة على شرف هذه المناسبة. وعلى انغام قرع الطبول وعلى انوار مشاعل الامل والتضامن مع انتفاضة الشعب الفلسطيني للتحرر والاستقلال ...

...

بناء على طلب كتلة الجبهة:

سكرتير نقابة المعلمين يجدد مطالبته بفتح المعاهد ومؤسسات التعليم في فلسطين

● ام الفحم - من مكتب «الاتحاد» - عقد في بناية نقابة المعلمين في تل ابيب، يوم امس الاول الثلاثاء (١١/٤/٨٩)، اجتماع لمجلس نقابة المعلمين العامة.

افتتح الاجتماع السيد نقي سكرتير نقابة المعلمين وتم اختيار داليا ... رئيسة لمجلس النقابة ...

...

وفاة فاضل في باقة الغربية

● باقة الغربية - لمراسلنا - ...

...

العثور على جثة عجوز في طولكرم

● تتمة من صفحة ١ ●

رصاصة في يده اليمنى) وجمال خالد القابض (١٩ عاما - في الفخذ الايسر) ومعين المباشر (١٦ عاما - في الفخذ الايسر) ومنصور دحلان (١٤ عاما - في الفخذ الايمن) ومحمد ابو طه (١٥ - قدمه اليسرى). وادخل الى المستشفى عشرة مواطنين آخرين جراء الضرب الذي تعرضوا له على ايدي الجنود اضافة الى ... من رفح.

وفي مخيم البريج اصيب احمد ابراهيم الكتاني (١٦ عاما - رصاصة في فخذه الايسر) ومصطفى محمد نجم (١٨ - في قدمه اليمنى) وحسن محمد انور (١٨ - في الفخذ الايمن) ...

وفي مخيم الشاطئ اصيب ... جباري (١٣ عاما - رصاصة في اعلى البطن) ...

وفي مخيم النصيرات اصيب ... المصري (١٣ عاما - رصاصة في الوجه) ومحمد خليل الجرجاوي (١٣ - عيار مطاطي في الفخذ الايمن).

اما في حي الشجاعية فاصيب الفتى ... الدهون (١١ عاما) بعيار مطاطي في الرأس كما اصيب الفتى شادي ... (١٢ عاما) بعيار في صدره.

وفي حي الصبرة اصيبت ... شحادة (١٨ - عيار مطاطي في الجسم) وشرين ... (١٣ - رضوض) ورضوض جراء الضرب.

وفي الشجاعية اصيب ... (١٨ - ٣ عيارات مطاطية في الجسم) كما اعتدي على ... (٣٠ عاما) جراء استنشاقها الغاز ...

● القدس ●

ووقعت مظاهر احتجاج متعددة في مناطق مختلفة من القدس كالبلدة القديمة ومخيم شعفاط ووادي الجوز ...

● جنين ●

وطوال يوم امس شهدت احياء جنين ... مظاهر احتجاج متعددة ...

● رام الله ●

...

الشاويش واصابه ثلاثة لصوص بجراح ...

رئيس بلدية عكا يؤكد ان للجماهير

● تتمة من صفحة ١ ●

بحضور العديد من المواطنين العكيين يهود وعربا. وقدم رئيس البلدية تلخيصا قصيرا للجلسة حيث اكد على اهمية الجلسة وتقرير ما تم الاتفاق عليه قبل الجلسة مع ممثلي الائتلاف. واكد انه سيسعى لتقديم الخدمات لجميع السكان يهود وعربا في المدينة بدون تمييز واكد انه سيبذل جهدا خاصا لتوطيد التعايش المشترك الاخوي بين ابناء الشعوب في المدينة.

...

وكان رئيس البلدية قد اكد في لقائه مع ممثل قائمة عكا للوحدة ردا على طلب البكوريين والمتصرين التنديد بالمضربين في يوم الارض انه لم تكن هناك اية حاجة للتنديد خاصة وان عكا كانت من ابعد الاماكن في يوم الاضراب حيث اثبتت الجماهير العربية نضجا ووعيا ... العربية المحقة باعلان الاضراب.

في اعقاب تدشين

● تتمة من صفحة ١ ●

...

قانون التنظيم والبناء لسنة ١٩٦٥

منطقة التنظيم المحلية عيرون - وادي عارة

اعلان عن ايداع خارطة هيكلية محلية

...

رئيس اللجنة اللوائية للتنظيم والبناء - لواء حيفا

رياضة

● اسعد تلحمي ●

فريقا الناصرة، الاخاء والشباب، بحاجة الى نقاط مباراتيهما، كاملة، امام كريات اتا وطيرات هكرمل

● عشرة فرق عربية في الدرجة الثانية تصارع من اجل البقاء ●

● تجري بعد غد السبت مباريات الاسبوع الخامس والعشرين في دوري الدرجة الاولى بينما تلعب فرق الدرجة الثانية مباريات الاسبوع الثالث والعشرين في حين تواصل فرق الدرجتين الممتازة والقطرية اللعب ضمن دكتور التورنو ...

...

■ ارقام من الدرجة الاولى ■

...

■ دوري كأس رمضان المبارك في كفر قرع ■

...

قطعة ارض للبيع

٦٠٠م٢ في شفاعمرو (منطقة ...)

للبيع

قطعة ارض بمساحة ٣٤ دونما ...

اللجنة المحلية للتنظيم والبناء الجليل المركزي

الاسوار - السوق الابيض - عكا

...

موشيه سولع - رئيس اللجنة

دولة اسرائيل
قانون التنظيم والبناء لسنة ١٩٦٥
منطقة تنظيم محلي - مروم هجليل
اعلان بخصوص ايداع خارطة هيكلية

...

رئيس اللجنة اللوائية للتنظيم والبناء - لواء الشمال

الاتحاد
جريدة يومية

فلنر: الانتخابات التي يقترحها شمير ليست انتخابات بلدية وانما هي انتخابات سياسية هدفها ايجاد بديل لـ م. ت. ف !

«الليكود» يشترط موافقته على ميزانية سلطة البث بتنحية رفيق حلبي

● حيفا - مكتب «الاتحاد» - اشترط نائب رئيس سلطة البث، الشالوم كور (الليكود)، موافقته وكتلته على اقتراح ميزانية السلطة بتنحية الصحفي رفيق حلبي عن وظيفة محرر النشرة الاخبارية بالعبرية متوجها اضافة الى شروط اخرى اراد من ورائها كم الافواه في سلطة البث واخضاعها الى جهة تشيع رغباته.

وطالب كور ايضا بتعيين محرر لدى اراء جهنية لبرنامج «هذا الوقت» الذي يحرره حاليا رام عفرون وباتخاذ اجراءات ضد المحرر الاخباري في صوت اسرائيل بالعبرية اريه شور لتغطيته لظاهرة «سلام الان» في المناطق المحتلة.

واعتبر اهرون هارئيل، رئيس سلطة البث، تصرف كتلة الليكود ضد «عملا ضد مصالح سلطة الاذاعة» مشيرا الى ان الليكود اراد من وراء ذلك الانتقام من قرار الوزير يتسحاق نافون تعيين يوسف هارئيل مدير مؤقتا لسلطة البث.

واضاف هارئيل ان هنالك من دبر هذا التصرف مشيرا باصابع الاتهام الى الوزير الليكودي عوزي عيلم.

ويقصد قرار عدم اقرار الميزانية عدم تمكن سلطة البث من جباية رسوم التلفزيون والراديو اذا اشترطت لجنة المالية العامة للكنيست اقرار الرسوم باقرار سلطة البث ميزانيتها اولا.

جهاز «الامن» يحاول الصاق تهمة بجرب متقاعد

● كابول - لمراسلنا علي خطيب - اثار الاعتقال والتحقيق الاستفزازي الذي قامت به المخابرات ضد المربي المتقاعد خالد احمد حمود استنكار اهالي قرية كابول والقوى الوطنية حيث حاولت الصاق تهمة له لا اساس لها.

وكانت شرطة شفاعمرو قامت باعتقال المواطن المذكور في الساعة الثالثة من صباح يوم الاثنين (٤/١٣)، فارضة جوا ارهابيا على اهله. وفي الساعة الثامنة من صباح اليوم ذاته نقل الى سجن «الجلمة» - قسم التحقيقات الامنية.

وهناك قام بالتحقيق مع المعتقل (٦) من رجالات الامن بالزي المدني، واستغرق التحقيق (١٤) ساعة في ظل جو من الارهاب والضغط النفسي بهدف ابتزاز «اعترافه» المعتقل بتهم لا اساس لها من بينها «الانتماء الى تنظيم معاد» و «القاء قنبلة حشية يوم الارض الاخير في المنطقة الواقعة بين قريتي عرابة وسخنين».

ثم ان المعتقل، ورغم الجو الارهابي، رفض التهم الموجهة ضده جملة وتفصيلا وافرج عنه في ساعات المساء.

وافاد مراسلنا نقلا عن السيد خالد حمود ان «المخابرات استطاعت تجنيد احد الاشخاص من قرية طمرة حضر الى هناك وشهد «زورا» في «المشاهد المذكرة» في التهم المنسوبة اليه. واضاف «منذ تقاعدي من سلك التعليم الذي خدمت به (٤١) عاما وانا انتمي الى القوى الوطنية ونشيط في العمل البلدي والسياسي وهذه المواقف لا شك انها تثير حفيظة اجهزة السلطة، بل تحاول فرض الارهاب ضد كل مواطن يقوم باعمال انسانية ووطنية».

وتطالب القوى الوطنية في كابول السلطة بالكف عن هذه الاساليب.

تحويل عدد من مشاريع القوانين الجديدة الى اللجان المختصة لتحضيرها للقراءتين الثانية والثالثة

● القدس - لمراسلنا البرلماني - صادقت الكنيست، امس الاربعاء، على تحويل عدد من مشاريع القوانين الى اللجان المختصة لمناقشتها هناك وتحضيرها للقراءتين الثانية والثالثة للتصويت عليها في جلسة الكنيست ومنها:

● مشروع القانون منع بيع المشروبات الروحية لمن يقل سنه عن (١٨) عاما. وينص القانون على منع بيع المشروبات الروحية للاشخاص الذين لم يبلغوا سن الثامنة عشرة ويلزم جميع اصحاب المقاهي والمحلات العامة بالتأكد من عمر الشخص المشكوك في سنه عن طريق ابراز بطاقة الهوية. هذا وقدم الاقتراح النائب ميخائيل بار زوهر (معراخ) وتم تحويله الى لجنة المعارف والثقافة.

● مشروع قانون للمساواة في الاجور بين العامل والعاملة، المقدم من قبل النواب ران كوهين وشولميت الوني (راتس) وناقا اراد (معراخ). وينص الاقتراح على المساواة بين العامل والعاملة في مجال الاجور والضمانات الاجتماعية الامر الذي اهمل منذ سن القانون ممال في سنة ١٩٦٤. وتم تحويل الاقتراح الى لجنة العمل والرفاه الاجتماعي.

● مشروع قانون العقوبات (تعديل - مسؤولية مخففة) المقدم من قبل النائب والمبد ليكي (معراخ). وينص القانون على تخفيض العقوبة في قضايا القتل المتعمد التي قد تنجم عن اسباب نفسية متعلقة بالمتهم او امور اخرى يمكن للمحكمة اخذها بالحسبان لتقليل العقوبة (العقوبة في قضايا القتل المتعمد هي السجن المؤبد).

تقرير سلطة السجون:

سجنا «الدامون» و «شطة» غير ملائمين لسجن بني البشر

● حيفا - مكتب «الاتحاد» - في تقرير لسلطة السجون في البلاد يتضح ان وضع السجون في البلاد مرير للغاية، وان سجني «الدامون» و «شطة» هما الاسوأ في البلاد من ناحية الخدمات الاولية اللازمة لحياة بني البشر ويقترح التقرير هدمهما واقامة سجنين جديدين.

وجاء في التقرير ان معظم السجون القائمة حاليا في البلاد هي في الاساس مبان كانت قائمة منذ زمن الانتداب البريطاني وحتى من عهد الاستعمار التركي في فلسطين مما يستدعي مبالغ عالية طائلة لصيانتها والمحافظة على الحد الادنى من الخدمات فيها.

وذكر التقرير ان سجن «الدامون» كان في الماضي مخزن خلط الدخان تنعدم فيه شبكتا المجاري والمياه تقريبا، اما سجن «شطة» فقد كان يستعمل خانا في عهد الاستعمار التركي.

واكد التقرير ان المبالغ التي تصرف لصيانة السجون القائمة اكبر من عمليات التطوير والتوسيع وتحسين مستوى الخدمات فيها.

وحسب الخطة التي اعدتها سلطة السجون سوف تتوقف السلطة نهائيا عن استعمال سجن «شطة» في سنة ١٩٩١ وسجن «الدامون» في سنة ١٩٩٢ ويذكر ان الحكومة كانت قد اقرت خطة شاملة لاقامة ثمانية سجون جديدة حتى سنة ١٩٩٧ الا انها لم تخصص الميزانيات الضرورية لذلك حتى الان.

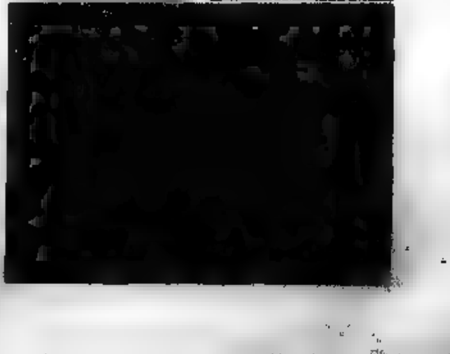

● القدس - لمراسلنا البرلماني - اسقطت الكنيست، امس الاربعاء، وبأغلبية اصوات الائتلاف الحكومي واحزاب اليمين المعارضة وامتناع كتلة (ديغل هتوراه) اقتراح كتلة الجبهة لنزع الثقة عن الحكومة على خلفية مواقف رئيس الحكومة يتسحاق شمير في محادثاته الاخيرة مع المسؤولين الامريكيين.

وقدم النائب مئير فلنر اقتراح نزع الثقة باسم كتلة الجبهة مؤكدا بان خطة رئيس الوزراء السياسية والتي يؤيدها الوزراء الاخرون في الحكومة ليست الا مكيدة لتعطيل عملية السلام في الشرق الاوسط واضاف بان هذه الخطة التي لا تتضمن مفاوضات مع منظمة التحرير الفلسطينية، الممثل الوحيد للشعب العربي الفلسطيني، في اطار مؤتمر دولي لن تؤدي الى الحل العادل الذي سيجلب السلام الى المنطقة.

وشدد النائب فلنر على ان «الانتخابات المقترحة اليوم هي انتخابات سياسية وليست بلدية كالتي جرت في سنة ١٩٧٦ تهدف الى ايجاد بديل لمنظمة التحرير بديل ليس له وجود في الحياة الواقعية. ان انتخابات كهذه لن تلقى القبول عند الفلسطينيين ولن تساعد على دفع عجلة السلام الى الامام».

وحذر النائب فلنر من سباق التسلح في الشرق الاوسط وتفاقم العنصرية في اسرائيل اللذين يشيران بوضوح الى ان الزمن لا يعمل لصالح السلام ولا لصالح الحرب. واضاف بان الخطة السياسية الوحيدة التي يمكنها منع هذا التدهور هي الخطة التي تتضمن الاعتراف الصريح بمنظمة التحرير كممثل شرعي ووحيد للشعب العربي الفلسطيني وتضمن اجراء مفاوضات معها في اطار مؤتمر دولي يضم جميع اطراف النزاع.

واشترك في النقاش النائب توفيق طوبي الذي استهل نقاشه بالاقتباس من رسالة وجهها المؤرخ المشهور يعقوب طلمون قبل تسع سنوات الى رئيس الحكومة واكد فيها (الرسالة) على ان «محاولتنا السيطرة على مليون وربع مليون عربي رغما عنهم سيفسد علينا اجمل احلامنا في البعث القومي والروحاني وما هذه المحاولة للسيطرة على كثافة سكانية غريبة ومعادية في اواخر القرن العشرين الا محاولة لاحياء الاقطاعية».

واوضح النائب طوبي بان كل الممارسات الدموس حرية الشعب الفلسطيني لم تبعد فقط السلام عن كلا الشعبين وانما نحن نقطف اليوم الثمار المرة للعنصرية والاستهتار بقيمة الانسان والفساد الذي يتغلغل في المجتمع الاسرائيلي.

واعرب النائب طوبي في سياق كلمته عن استنكاره الشديد للاصوات العنصرية التي تؤجج نار الحقد والكراهية وتعمق الهوة بين الشعوب.

واضاف «كلنا نسمع هذه العبارات العنصرية في بعض الاحيان في الشارع انها امور خطيرة ولكن خطورتها مضاعفة حينما نسمعها من وزراء في الحكومة ومن كثل الشعب». ودعا النائب طوبي حركة «شاس» الى عدم قبول مثل هذه التصريحات (كالتي صدرت عن الوزير بيرتس) العنصرية التي تسمم العلاقات بين الشعوب.

وتطرق النائب طوبي الى خطة شمير السياسية وقال «ان النقاط الاربع التي تشكل خطة رئيس الوزراء السياسية لا تحمل في مضمونها اي تجديد لاتفاقية كامب ديفيد، انها خطة لتكريس الاحتلال وتجاهل طموحات الشعب العربي الفلسطيني في اقامة دولته المستقلة الى جانب دولة اسرائيل».

وقدم النائبان عبد الوهاب دراوشة واسعد سماري اقتراحين لنزع الثقة عن الحكومة على خلفية امتناع الحكومة عن الرد على سؤال نزع الاستجواب الزاب يتسحاق بيرتس (شاس) الذي وصف في حينه العرب بالقذرين.

ولقدم الاقتراح عن «القائمة التقدمية» النائب محمد ميعاري الذي هاجم بشدة اقوال الوزير بيرتس العنصرية، مؤكدا بان مثل هذه الاقوال كفيلة بزيادة الحقد والكراهية بين الشعوب.

اما النائب عبد الوهاب دراوشة فقد استنكر هو الاخر الاقوال العنصرية التي تفوه بها الوزير بيرتس.

ويذكر ان النائبين ميعاري ودراوشة تراجعا بناء على طلب من النائب ابراهام رافيتس (ديغل هتوراه) عن اقتراحهما وطلبا عدم التصويت عليهما!

خلال الشهرين الاخيرين:

ارتفاع العجز في الميزان التجاري الاسرائيلي بنسبة ٩٪

● حيفا - مكتب «الاتحاد» - سجل العجز التجاري في اسرائيل خلال الشهرين الاخيرين زيادة بنسبة ٩٪ وبلغ ٦٠٠ مليون دولار خلال الاشهر الثلاثة الاول من السنة الحالية. هذا ما جاء في معطيات مكتب الاحصاء المركزي.

واضاف المكتب ان الصادرات الاسرائيلية انخفضت خلال هذه الفترة بنسبة ٢٪ مقابل انخفاض نسبة الواردات الى اسرائيل بنسبة ٣٪ فقط خلال الفترة نفسها.

وذكرت مصادر في وزارة التجارة والصناعة ان انخفاض الصادرات في شهر اذار الماضي وصل الى ٥٪ من مجمل الصادرات الاسرائيلية مقارنة مع الشهر نفسه من العام الماضي. واضافت هذه المصادر ان الانخفاض في الصادرات باستثناء فرع المجوهرات وصل الى ١٠٪. اما الانخفاض في الواردات فقد انحصر في الادوات الكهربائية المنزلية.

تخفيض الضريبة على العملات الاجنبية للمسافرين الى خارج البلاد

● حيفا - مكتب «الاتحاد» - قررت اللجنة الوزارية لشؤون الاقتصاد، امس الاول، تخفيض الضريبة على العملات الاجنبية للمسافرين خارج البلاد من البلاد من ١٥٪ الى ١٠٪.

ويشمل هذا التخفيض كذلك الضريبة على حجز الخدمات السياحية قبل السفر.

ومن المقرر ان يدخل هذا القرار حيز التنفيذ بعد اقراره نهائيا في اللجنة المالية التابعة للكنيست التي ستجتمع قبل عيد الفصح.

ويشار الى ان هذا التخفيض يأتي بعد اقتراح تقدم به بنك اسرائيل ووزارة المالية بتخفيض الضريبة الى ١٠٪ واقتراح اخر تقدمت به اوساط اقتصادية اخرى بالغاء الضريبة نهائيا.

وفي اعقاب هذه التقديرات تتوقع اوساط مالية ان تقرر وزارة المالية الغاء الضريبة نهائيا في شهر تشرين اول القادم.

لائحة اتهام بالقتل ضد المستوطن الفاشي موشيه ليفنغر

● حيفا - مكتب «الاتحاد» - قدمت النيابة العامة الى المحكمة المركزية في القدس، امس الخميس، لائحة اتهام ضد المستوطن الفاشي الراب موشيه ليفنغر، من قلعة سوالب غوش ايمونيم تضمنت ثلاث تهم اساسية: القتل والمس ضرر خطير في ظروف خطيرة والتسبب في ضرر متعمد.

ووفق ما جاء في لائحة الاتهام فانه صباح الثلاثين من ايلول الماضي وبينما اخترقت سيارة الراب التي كانها تجتاح شوارع مدينة الخليل المحتلة قذف حجر الى السيارة وحطم الزجاج الامامي ثم اثبت حجارة اخرى. فقام الراب ليفنغر باطلاق الرصاص في الهواء ثم واصل سيره في الشارع المركزي في المدينة وواصل اطلاق النار باتجاه الحوانيت والارصفة التي ضجت بالناس ثم تقدم نحو حوانيت الاحذية ومن بعد ١٢ مترا اطلق الرصاص باتجاه صاحب المحل كايد صالح (٤٢ عاما) فاصيب اصابات خطيرة ثم فارق الحياة في المستشفى، واصيب ايضا احد المتواجدين في المحل. وواصل الراب طريقه وقلب رفوف البضاعة وحطم الجهاز العربي.

وطلب الراب ليفنغر على تقديم لائحة الاتهام ضده بالقول ان النيابة تعلم بانني بريء وانها قررت تقديمه الى المحاكمة لضغط عضو الكنيست يوسي سريد (راتس).

واعتبر الناطق بلسان وزارة القضاء فعدد ليفنغر للذكور النصلا وان النيابة قررت تقديم لائحة الاتهام اعتمادا على اعتبارات رسمية.

الحكم بالسجن الفعلي على شابين من البقيعة لرفضهما الخدمة الاجبارية

● علي يوسف سويد ●

● عكا - من مكتب «الاتحاد» - حكمت محكمة عسكرية مؤخرا على الشابين علي يوسف سويد وفايد سلمان سويد وهما من البقيعة بالسجن الفعلي لمدة تتراوح بين الشهرين والستة اشهر لرفضهما الخدمة الاجبارية.

وورجت السلطات العسكرية بالشابين في السجن حيث يتمتعان بروح عالية في سجن عتليت.

وتجدر الاشارة الى ان علي رافض خدمة اجبارية كليا لاسباب ضميرية ومبدئية وقومية وانسانية، وكان قد سجن قبل هذه الفترة ويصر على رفض الخدمة الاجبارية ويفضل السجن على الخدمة ولو لدقيقة واحدة في جيش الاحتلال.

وحاولت السلطات العسكرية اغراءه في هذه المرة ليقبل بالخدمة بعد القاء القبض عليه، وكان علي قد قال انه يرفض الخدمة لان له اقارب في سوريا ولبنان، فقالوا له نجندك في جنوب البلاد مع شروط سهلة وجيدة!! وكان جوابه حازما الرفض القاطع لان اهل مصر والاردن وشعب المناطق المحتلة هم اهله واقاربه ومن المستحيل ان يرفع السلاح عليهم.

وكان مراسلنا قد التقى علي قبل دخوله السجن واكد امامه انه يرفض الخدمة كليا وازداد رفضه لها خاصة بعد الممارسات القمعية الدموية لقوات الاحتلال في المناطق الفلسطينية المحتلة ولن يشارك في اعمال القمع حتى ولو قضى كل حياته في السجون.

وحكم على الشاب فايد سلمان سويد بالسجن الفعلي لمدة شهرين السبب نفسه وهذه هي المرة السادسة التي يودع فيها فايد السجن لرفضه الخدمة الاجبارية.

من جهة اخرى افرجت السلطات العسكرية عن الشاب عروة نايف سليم بعد ان امضى مدة شهرين في السجن لرفضه الخدمة الاجبارية. ورفض عروة الاحتلال بوحشه ويصر على الرفض بحالة وصلابة.

واخطرت السلطات العسكرية مؤخرا الى اطلاق الشاب سلمان احمد فارس من البقيعة كليا من الخدمة العسكرية الاجبارية والاحتياطية لرفضه الشديد الخدمة في صفوف جيش القمع والاحتلال، وذلك بعد ان امضى عدة اشهر في السجون.

استئناف للمحكمة العليا لنشر كتاب حول القنبلة النووية الاسرائيلية

● حيفا - مكتب «الاتحاد» - قدم الصحفيان ايلي طايفر وعامي دورلن استئنافا للمحكمة العليا ضد الرقيب الرئيسي يطالبان فيه الغاء قراره السابق بمنع نشر كتابهما حول قوة اسرائيل النووية الذي كتباه قبل حوالي تسع سنوات.

وادعى المؤلفان بأن معظم المعلومات التي يحتويها الكتاب نشرت في البلاد من قبل جميع الصحف المحلية بعد ان كشفه مردخاي فعنونو مؤخرا في جريدة «صنداي تايمز» وكذلك ضمن الكتاب الذي نشر مؤخرا بعنوان «شمشون» لسيمور هيرش.

ويذكر ان هذا الاستئناف هو الثاني من نوعه اذ ان المؤلفين كانا قد قدما الاستئناف الاول فور صدور الكتاب ومنعه من قبل الرقابة. ويطالب المؤلفان حاليا باتجاه طريقة لنشره واعربا عن استعدادهما للتنازل عن بعض الفصول والفقرات التي ترى الرقابة انها تضر بامن الدولة.

واضاف المؤلفان انه حتى لو كان قرار الرقابة صادقا في حينه فان الوضع اليوم مختلف حيث انه تم الكشف عن الكثير من الكثير بعد ذلك النشر.

● ام الشهيد المقدسي خالد الشاويش وقد صدرها العلم الفلسطيني في اثناء جنازة الشهيد يوم ١١ نيسان الجاري.
(صورة خاصة من «الاتحاد» - القدس، تصوير: اكرم صفدي)

توقع ارتفاع اسعار المواد الاستهلاكية بعد عيد «الفصح» العبري

● حيفا - مكتب «الاتحاد» - تتوقع بعض الاوساط المالية ان ترتفع اسعار المواد الاستهلاكية الاولية التي تحظى بالدعم الحكومي «كسوبسيديا» مثل البيض والخبز والحليب بنسبة ١٠٪ مباشرة بعد عيد «الفصح» العبري.

ونفت مصادر في وزارة المالية الانباء التي ترددت عن نية الوزارة رفع اسعار هذه المواد بنسب كبيرة ولكنها اكدت ان غلاء الاسعار سوف يكون ضمن سياسة ملاءمتها مع ارتفاع جدول غلاء المعيشة.

ومن جهة اخرى يحكث قسم الميزانيات في وزارة المالية عن اعداد لوائح جديدة لاسعار المواصلات الشعبية استنادا الى الاتفاق الذي تم التوقيع عليه بين الحكومة وشركة «ايغد» ويشمل هذا الاتفاق رفع اسعار المواصلات الشعبية داخل المدن بنسبة كبيرة بينما يجري تخفيض اسعار المواصلات بين المدن. وذكرت مصادر الوزارة ان تطبيق هذه اللوائح سوف يتم بصورة تدريجية.

سكرتارية لجنة الدفاع عن الاراضي تؤكد اتخاذ الاجراءات اللازمة ضد هجمة مصادرة الاراضي الاخيرة

● حيفا - مكتب «الاتحاد» - اكدت سكرتارية لجنة الدفاع عن الاراضي في اجتماعها التقييمي لاضراب «يوم الارض» الاخير اتخاذ جميع الاجراءات القضائية والشعبية من اجل تراجع الحكومة عن هجمة مصادرة الاراضي التي اعلنتها مؤخرا وتنوي في اطارها مصادرة اراض من المواطنين العرب في الجليل والمثلث.

وقررت السكرتارية في الاجتماع الذي عقدته يوم الاثنين ٤/١٠، دعم قضية سكان قرية عين ماهل قضائيا وشعبيا واتخاذ اجراءات للحؤول دون مصادرة (٦٨٠) دونما مشجرة كما اكدت دعمها لقضية سكان رمانة العادلة، اذ عرضت السلطات اصحاب المواشي من استغلال ٧ الاف دونم مراع والتي كان يأخذ اصحاب المواشي تصريحات لها للرعي.

واستنكرت السكرتارية عملية تسليم هذه المراعي لشخص واحد.

واشادت السكرتارية في تلخيصها لاضراب «يوم الارض» بالوحدة التي تبلورت فيه والالتزام بالقرارات.

استعدادات واسعة لمؤتمر الطلاب الثانويين العرب، يوم الاحد القادم

● اللجنة القطرية: سيكون بمثابة تظاهرة التفاف حول اللجنة ومناسبة كفاحية لترسيخ موقف عشرات الوف طلابنا الى جانب شعبهم ●

● الناصرة - من مكتب «الاتحاد» - ينعقد يوم الاحد القادم ١٩٨٩/٤/١٦ وابتداء من الساعة الثانية بعد الظهر في المعهد الثقافي البلدي في الناصرة المؤتمر السنوي لقيادات المجالس الطلابية في المدارس العربية في البلاد. وقد وجهت اللجنة القطرية للطلاب الثانويين العرب الدعوة للمشاركة في المؤتمر الى جميع المجالس الطلابية في المدارس العربية والتي يزيد عددها عن الستين مجلسا.

البعيد واقطني المعدمة في المناطق المحتلة وجاء في البيان «ان المؤتمر سيكون بمثابة تظاهرة التفاف حول اللجنة القطرية التي تقود نضال الطلاب وتعبر عن مصالحهم وخصوصا في هذه المرحلة التي يتهدد فيها مصير التعليم في البلاد بسبب نية الحكومة توجيه ضربة اضافية لجهاز التعليم بالغاء مجانية التعليم في المرحلة الثانوية. وسيكون المؤتمر بمثابة مناسبة كفاحية طلابية جديدة لترسيخ موقف وموقع اللجنة القطرية ومن حولها عشرات الالاف الطلاب العرب في دعم شعبهم المنتفض في فلسطين المحتلة من اجل الاستقلال والحرية والوقوف مع جماهيرهم العربية هنا في المعركة من اجل المساواة والنضال المشترك مع القوى الديمقراطية اليهودية من اجل السلام والديمقراطية».

وجاء في بيان اللجنة القطرية ان برنامج الاجتماع يتضمن كلمة افتتاح يلقيها الطالب احمد خليلية رئيس مجلس طلاب مدرسة «السالزيان» في الناصرة وعضو سكرتارية اللجنة القطرية الذي سيتولى عرافة الاجتماع. وبيان اللجنة القطرية عن عملها خلال الفترة الماضية منذ انعقاد الاجتماع السنوي الماضي ويقدمه وسيم سرحان، رئيس اللجنة القطرية. وقد توجهت اللجنة القطرية الى قيادات المجالس الطلابية داعية الى الاستعداد للنقاش خلال المؤتمر حول العمل السابق وتقديم الاقتراحات لتطوير عمل اللجنة والحركة الطلابية في المستقبل في كل المجالات.

ويحيي المؤتمر السيد طارق عبد الحي رئيس مجلس الطيرة المحلي نائب رئيس اللجنة القطرية للرؤساء، ونمر مرقس رئيس مجلس كفر ياسيف المحلي وسكرتير لجنة الرؤساء، والمربي سهيل اللقاوي نائب رئيس بلدية الناصرة. ويحيي الاجتماع ممثل عن طلبة دولة فلسطين المحتلة وكذلك ممثل عن الطلبة الديمقراطيين.

شحنة ثانية من المواد الغذائية من طمرة لاغاثة الاهل

● الناصرة - من مكتب «الاتحاد» - قام وفد عن لجنة الاغاثة في طمرة بمرافقة شاحنة محملة بالمواد الغذائية الى ارض الانتفاضة.

وهذه هي الشحنة الثانية من مواد الدعم والاغاثة خلال اسبوعين. وكانت لجنة الاغاثة منذ ان جددت نشاطاتها قد جمعت ما قيمته ٢٠ الف شيكل.

وقد استقبل الوفد بحرارة في فلسطين المحتلة واعلن عن استمرار حملة الدعم للانتفاضة حتى انتصارها المؤكد.

الاتحاد

جريدة يومية

● الجمعة ١٤ نيسان ١٩٨٩ ، الموافق ٨ رمضان ١٤٠٩ هـ ● العدد ٤٥/٢٨٢ ● ٨ صفحات ● الثمن: ١٫٢٠ ●

יום שישי 14.4.1989 - המחיר 1.20 שקל

Vol. 282/45 - 14.4.1989 - Price: 1.20 Shekel

الاحتلال اقترف مذبحة رهيبة في قرية «نحالين» الفلسطينية المحتلة!

الجبهة تصف المجزرة بانها «جريمة حرب» وتبادر لعقد جلسة طارئة للكنيست لمناقشة هذه الجريمة الاحتلالية

● حيفا - مكتب «الاتحاد» - اقترفت قوات الاحتلال، الليلة قبل الماضية، في قرية «نحالين» في الضفة الفلسطينية المحتلة مجزرة رهيبة راح ضحيتها اربعة شهداء وعشرات من المصابين الاخرين اصابات خطيرة للغاية.

واثار هذا النبأ المروع فور انتشاره اصداء غاضبة وخاصة في المناطق المحتلة واسرائيل وعالميا، ووصفت كتلة الجبهة في الكنيست هذه المذبحة بانها جريمة حرب وقالت انها توازي جريمة ابادة شعب. كذلك بادرت كتلة الجبهة في الكنيست لعقد جلسة طارئة للكنيست لمناقشة هذه المذبحة، ودعت الجبهة كل انصار السلام وكل الحريصين على حياة الانسان وكرامته الى التحرك السريع برلمانيا وجماهيريا للتنديد بالجريمة المروعة.

(اقرأ تفاصيل عن الجريمة - ص٢)

● مكتب «الاتحاد» - احتلت المجزرة البشعة التي ارتكبتها قوات الاحتلال في قرية نحالين (١٣ كم جنوب غربي بيت لحم) ذات الالاف الاربعة مركز الصدارة طوال يوم امس في كل وسائل الاعلام المحلية والعالمية وذكرت بسلسلة المجازر التي ارتكبت على ايدي قوات الاحتلال الشهر الماضي في كل من حي الشيخ رضوان وفي مدينة نابلس يوم (١٢/١٦) الماضي وغيرها.

وبلغت الحصيلة النهائية لضحايا المجزرة في نحالين وحدها حتى ساعة متأخرة من الليلة الماضية (٤٧) مواطنا بينهم اربعة شهداء و(٢٥) مصابا بالرصاص بينهم اربعة على الاقل جراحهم خطيرة وبعضهم ميئوس من امكانية البقاء على قيد و(٢٠) مصابا بعيارات معدنية ومطاطية واثنان اصيبا جراء الضرب (اقرأ تفاصيل وافية عن المجزرة في مكان اخر).

وكان شاب خامس فارق الحياة متأثرا بالجراح القاتلة التي اصابته في مدينته بيت لحم يوم الخميس (٤/٦) الجاري واستشهد الليلة قبل الماضية في مستشفى «المقاصد» في القدس المحتلة وهو داود خالد نصار ابو رابع (١٨ عاما) وتم دفنه فجرا بحضور عدد محدود من افراد عائلته بضغط من قوات الاحتلال.

واصيب في انحاء الضفة والقطاع العديد من الشبان بعضهم حالاتهم خطرة، من بيت لحم وبيت ساحور وغيرها. وكانت مظاهر الاحتجاج انتشرت خاصة في بيت لحم كالنار في الهشيم بدءا من محيط مستشفى بيت جالا، حيث نقل عشرات المصابين ومنه الى القرى المحيطة بنحالين (حوسان وبتير ووادي فوكين والجبعة والخضر) والى بيت لحم نفسها وبيت ساحور وكذلك الى القدس وغيرها.

ففي بيت لحم نصبت المتاريس الحجرية واوقفت وسائط النقل العسكرية والخاصة بالمستوطنين بالحجارة واغلقت العديد من الشوارع وطافت مسيرة ضخمة انحاء المدينة. واطلق جنود الاحتلال النار باتجاه الاهالي فاصابوا خالد جمال الخزيمي (٢٠ عاما) برصاصة في جبهته ادت الى كسر في جمجمته ونقل الى مستشفى رام الله كما اصيب الثلاثة الاخرون عرف من بينهم كل من سلطان كامل محمد النمصري (٦٥ عاما - رصاصة في الفخذ) ومحمد محمد كنعان (٢٠ عاما - رصاصة في الظهر) والياس عبد الاحد (١٥ - رصاصة في الكوع) واحمد درويش فراجين (١٨ عاما - رصاصة في الفك).

وفي بيت فجار اعتدى جنود الاحتلال بوحشية على الشاب علي عيسى محمد سلمان (٢٦ عاما).

وفي بيت ساحور اصيب شابان بعيارات معدنية واصيب اخرون بعيارات مطاطية. كما انداحت مظاهرات في مخيم الدهيشة وفي بتير رشق شبان احد القطارات العابرة في اوسط القرية وموقف

□ البقيه على ص ٢ □

جريح من بيت لحم اصيب امس الخميس في اثناء المواجهة مع قوات الاحتلال. (صورة خاصة)

كتلة الجبهة تدعو الى عقد جلسة طارئة للكنيست للبحث في المجزرة الاحتلالية الرهيبة في «نحالين»

● لترتفع صيحة الغضب المقدس ضد مجرمي الحرب مقترفي هذه المذبحة وضد كل سياستهم الوحشية ●

● القدس - لمراسلنا البرلماني - نددت كتلة الجبهة الديمقراطية للسلام والمساواة في الكنيست امس، بالمذبحة الرهيبة التي اقترفتها قوات الاحتلال في القرية الفلسطينية «نحالين» وقالت الجبهة في بيانها ان هذه الجريمة تكمل حلقة القمع الوحشية للاحتلال موازية لجريمة ابادة شعب ودعت الجبهة الى اطلاق صيحة الغضب الضميري على المذبحة ومقترفيها على سياسة الاحتلال ومنفذيها مؤكدة ان مجرمي الحرب سيدفعون الحساب، عاجلا ام اجلا، امام شعبهم وامام الانسانية.

هذا ودعت الجبهة الى عقد اجتماع استثنائي للكنيست للبحث في هذه المذبحة وتوجهت بهذا الخصوص الى كتل المعارضة «مبام» و«راتس» و«شينوي» و«التقدمية» و«الحزب العربي الديمقراطي» المشاركة مع الجبهة بدعوة الكنيست الى جلسة طارئة للتنديد بهذه الجريمة والعمل على وقف المجازر الاحتلالية في المناطق المحتلة.

قوات الاحتلال تقتحم الحرم الشريف وتعتدي على المصلين في اثناء تأدية صلاة التراويح

● القدس - مكتب «الاتحاد» - اقتحمت قوات الشرطة وحرس الحدود الليلة الماضية المسجد الاقصى المبارك اثناء تأدية صلاة التراويح عقب صلاة العشاء واعتقلت نحو (١٤) مصليا بينهم الامام الشيخ عبد الجليل.

واطلقت هذه القوات وابلا من العيارات المختلفة سمع دويها في داخل وخارج القدس القديمة واصيب خلالها شابان بعيارات بلاستيكية احدهما في رجله ويده والاخر في اسفل ظهره وقد تلقيا العلاج في المستشفى.

ومن ناحية اخرى ادخلت سيدة في الثالثة والاربعين من العمر الى المستشفى نفسه بعد تعرضها لاعتداء من قبل قوات الاحتلال في قرية العيسوية.

مسؤول سوري بارز:

ابواب دمشق مفتوحة امام وفد م.ت.ف

□ مسؤول فلسطيني: تقدم ملحوظ في تطبيع العلاقات السورية - الفلسطينية □ الاسد اكد ان ليس لسوريا تحفظات شخصية على احد في القيادة الفلسطينية □ مسؤول سوفييتي زار دمشق خصيصا لبحث هذا الموضوع □

● حيفا - مكتب «الاتحاد» - نقلت صحيفة «القدس» امس الخميس عن مراسلها الخاص في لندن قول مسؤول سوري بارز ان ابواب دمشق مفتوحة امام منظمة التحرير الفلسطينية لان سوريا ترحب بزيارة وفد من م.ت.ف لاستكمال الاتصالات التي انقطعت بعد رفض الصمير من اعلاف الى تشييع جثمان القائد الفلسطيني الشهيد خليل الوزير (ابو جهاد) في العام الماضي.

وقال المسؤول السوري البارز ان ابواب دمشق مفتوحة امام م.ت.ف وامام وفد يمثلها، واضاف قائلا: «ان مثل هذا الترحيب سبق وعبر عنه في اكثر

□ البقيه على ص ٧ □

مبارك وحسين، في ختام محادثاتهما:

الانتخابات في فلسطين المحتلة يجب ان تكون بموافقة م.ت. ووفق شروطها!

● عمان - الوكالات - رأى الرئيس المصري حسني مبارك، في تصريحات ادلى بها قبيل مغادرته عمان، مساء امس الأول الاربعاء، ان اجراء انتخابات في دولة فلسطين المحتلة يعترف اساسا من منظمة التحرير الفلسطينية، التي اشترطت ان تتم هذه الانتخابات تحت اشراف دولي وبعد انسحاب اسرائيل من الاراضي المحتلة.

وقال مبارك في معرض رده على سؤال حول اقتراح رئيس الوزراء يتسحاق شمير اجراء انتخابات في الاراضي المحتلة ان تصريحات مسؤولي منظمة التحرير كونت لديه انطباعا بأنها لا تعترض على الانتخابات كمبدأ شرط ان يسبقها انسحاب اسرائيل من الاراضي المحتلة.

ويذكر ان رئيس اللجنة التنفيذية لمنظمة التحرير الفلسطينية ياسر عرفات رفض الاقتراح الذي طرحه شمير في حين وصفه ناطق رسمي باسم المنظمة في تونس بأنه محاولة لنسف عملية السلام.

□ البقيه على ص ٧ □

صحيفتان مصريتان تشجبان المواقف الامريكية والاسرائيلية:

«الاخبار»: الموقف الامريكي ينسف كل اساس للمفاوضات قبل ان تبدأ

«الاهرام»: الخيار الوحيد الذي تتركه السياسة الاسرائيلية هو التصعيد الدموي

● القاهرة - «كونا» - انتقدت صحيفتان مصريتان في افتتاحيتها، امس الاول الاربعاء، الموقف الامريكي من القضية الفلسطينية واشارتا الى تصريحات لوزير الخارجية الامريكي جيمس بيكر اعلن فيها ان حكومته لا تؤيد قيام دولة فلسطينية فيما عبرتا عن استيائها للتناقضات في مواقف اسرائيل بالنسبة للقضية الفلسطينية وتعنتها الدائم والرافض للسلام.

ووصفت صحيفة «الاخبار» الموقف الامريكي من المشكلة الفلسطينية بأنه يحتوي على عدة تناقضات واسئلة محيرة عن اشياء غير مفهومة لم تستند الى اي منطق سليم مشيرة الى التفاؤل الذي صاحب قرار واشنطن بدء الحوار الامريكي الفلسطيني، مشيرة الى ان هذا التفاؤل ما لبث ان اهتز بشدة عندما علم بيكر رفض حكومته قيام الدولة الفلسطينية.

واكدت ان هذا الموقف الامريكي ينسف كل اساس للمفاوضات قبل ان تبدأ، كما يلقي عند موقف العرب ظلالا كثيفة من الشكوك حول جدية رغبة واشنطن في اعادة السلام الى منطقة الشرق الاوسط لانه اول من يدرك عن يقين انه لن يكون هناك اي سلام حقيقي ودائم في هذه المنطقة قبل ان يعترف للشعب الفلسطيني بحقه المشروع كغيره من شعوب العالم في تقرير مصيره وان تكون له دولته الخاصة المستقلة وفقا لقرار تقسيم فلسطين الذي شاركت الولايات المتحدة في تأييده والدفاع عنه. وخلصت الصحيفة الى القول اذا كان هذا الموقف العربي يمثل شرط مسبق تؤيده واشنطن لاية مفاوضات فانه سيكون بمثابة التنبؤ بمصيرها ومصير السلام معه.

وعبرت صحيفة «الاهرام» من جانبها عن استيائها لتناقض الموقف الاسرائيلي بالنسبة للقضية الفلسطينية والى رفض الليكود التعامل مع القرارات الشعبية التي تكفل الوصول الى حل ولاءاتها لمنظمة التحرير والمفاوضات ومؤتمر الدولي وللارض مقابل السلام وللدولة الفلسطينية.

واكدت الصحيفة ان السياسة الاسرائيلية الرسمية لا تزال عينيها بعصبة الخيلاء والغطرسة والعزة بالاثم ومع ان الخيار الوحيد الذي تتركه هذه السياسة في الساحة والاذهان معه هو استباحة التصعيد الدموي واعمال العنف والعدوان وان شمير لا يضيف شيئا الى هذا الموقف العقيم الا بالتهديد والعمل ابعد على ان يجعله اكثر عقما وفسادا ولكنه يخاطر بان يجعل التصعيد من الجانب الاخر تحت الضغط والاضطرار اشد وانكى واوقع ايضا في اثاره على المجتمع الاسرائيلي ذاته.

نداء «القيادة الوطنية الموحدة للانتفاضة» رقم (٣٨):

الرفض القاطع لانتخابات شمير الرامية الى تقويض الانتفاضة والتشكيك باهداف نضال شعبنا وبوحدانية تمثيل م.ت.ف

● مطالبة الولايات المتحدة باعطاء الحوار مع م.ت.ف طابع الجدية وعدم المماطلة ● التأكيد على ضرورة تصحيح العلاقات السورية - الفلسطينية على اساس التكافؤ واستقلالية القرار الوطني الفلسطيني على قاعدة رفض المشاريع الامبريالية والصهيونية ● نداء لوقف نزيف الدم في لبنان ● سلسلة ايام كفاحية ● توقيت صيفي في دولة فلسطين المحتلة ●

(اقرأ الخبر على ص٢)

الف شرطي سيقمعون المصلين اليوم داخل باحة المسجد الاقصى

● حيفا - مكتب «الاتحاد» - توقع مراسل اذاعة الجيش (غلي تساحل) في تقرير بثه امس، الخميس عن الاستعدادات لمواجهة صلاة الجمعة في مسجد الاقصى الشريف ان تمنع الشرطة دخول مواطني فلسطين المحتلة - عدا مواطني القدس العربية المحتلة - الى القدس بهدف منعهم من الوصول الى المسجد لتأدية الصلاة.

واضاف التقرير انه تم تجنيد الف شرطي سيحيطون بالمسجد ويشرف على عملهم مباشرة المفتش العام للشرطة دافيد كراوس وذلك للمحافظة على النظام - منع اي احتجاج قد ينشأ، هذا الى جانب الفي شرطي اخرين سيتواجدون في منطقة القدس.

وذكرت مصادر الشرطة ان عدد الوافدين الى الاقصى الشريف سيقلص هذه الصلوات الى ١٥ الفا على الاكثر بينما الحضور المتوقع هو ٣٠ الفا لولا اتخاذ هذه الاجراءات.

وكان دافيد كراوس قال امس الاول انه واذا اتضح ان اسلحة مثل الحجارة والمرفوات وزجاجات الفرن داخل المساجد فان الشرطة لن تتردد في دخول المساجد لمنع اخراج هذه الاسلحة.

مرجعون جنود الاحتلال.. بيت ساحور يوم ١٩٨٩/٤/٩ (خاص بـ «الاتحاد» تصوير نيفيكس)

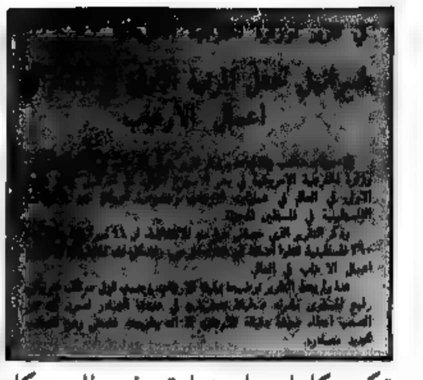

نداء «القيادة الوطنية الموحدة للانتفاضة» رقم (٣٨)

● القدس - مكتب «الاتحاد» - اكدت القيادة الوطنية الموحدة للانتفاضة في ندائها الـ (٣٨) الذي صدر امس الاول الاربعاء (٤/١٢)، رفضها القاطع لخطة شمير المتضمنة اجراء انتخابات في ظل الاحتلال والهادفة الى تقويض الانتفاضة والتشكيك بوصاية لصاف تمثيل شعبنا في كافة اماكن تواجده وان لا خيار سوى الخيار الفلسطيني ولا بديل عن م.ت.ف ولا حلول الا من خلال المؤتمر الدولي كامل الصلاحيات يضمن لشعبنا حقوقه المشروعة في العودة وتقرير المصير وتجسيد الدولة الفلسطينية على التراب الوطني بقيادة م.ت.ف.

وطالبت «ق.و.م» الولايات المتحدة بالخروج المقلبي الاعتراف بدولة فلسطين وحقوق شعبنا الوطنية المشروعة.. وكذلك اعطاء القرار مع م.ت.ف قطع المنية ودعم المفاوضات...

● الخميس ٤/٢٧ اضراب شامل تخليدا لذكرى شهداء الانتفاضة وفيه توجه جماهيرنا بعد صلاة العصر لزيارة قبور شهداء الانتفاضة ووضع اكاليل الزهور والاعلام الفلسطينية عليها.

● ٢٨ - ٤/٢٩ قيام الفعاليات الوطنية.

ارجاء الاطلاق الـ٣١ لصاروخ «اريان» بسبب مشاكل ارتجاجية

● باريس - الوكالات - اعلن امس الاول الاربعاء في مركز «اريان» الفضائي في باريس ان سفينة الفضاء التي اعلن تأجيل اطلاقها المقرر مبدئيا في الثامن والعشرين من نيسان الجاري سيجري تأجيله لاسابيع عدة.

واوضح المركز انه سيتم خلال هذا الوقت تسوية بعض المشاكل الارتجاجية التي ظهرت في التجارب على هذا النموذج الاقوى الذي يطلقه المركز الفضائي الاوروبي في كورو في غويانا الفرنسية.

وهذا الاطلاق الذي يحمل الرقم ٣١ سيحمل على المدار قمرا لمصلحة الاتصالات...

الرقابة المغربية تصادر اخر عدد من مجلة «الكلمة»

... وتطالب المجلة في عددها قضية سلمان رشدي اضافة الى وضع الصحافة في المغرب. وتقدم هذا الموضوع الاخير بافتتاحية تطرقت الى حق الاعلام وحرية الصحافة.

ومجلة «الكلمة» مجلة اجتماعية ثقافية مستقلة تطبع عشرة الاف نسخة.

تكتم كامل على زيارة وفد «الترويكا» الى دمشق

●دمشق - «و.ص.ف» - لوحظ ان زيارة وفد «الترويكا» الاوروبية /اسبانيا وفرنسا واليونان/ الى دمشق احيطت بتكتم كامل، حتى ان وسائل الاعلام السورية لم تعلن امس الاول الاربعاء عن وصول الوفد ولا عن محادثاته مع المسؤولين السوريين.

وذكر مصدر دبلوماسي عربي ان مديري الشؤون السياسية في وزارات الخارجية الاسبانية والفرنسية واليونانية فرناندو بيريبيا وبرتران دبلوره وكانانسيوس بيتروبولوس اجروا محادثات لمدة ثلاث ساعات صباح امس الاول مع نائب وزير الخارجية السوري يوسف شكور حول «المشكلة اللبنانية».

واضاف المصدر نفسه ان السلطات السورية اقامت لهم مساء امس الاول الاربعاء مأدبة افطار، دون ان يوضح هوية المسؤول الذي ترأس الوفد السوري في هذا اللقاء.

قيمة اضرار الفيضانات في ايران بلغت ١٥٠ مليون دولار

●طهران - الوكالات - جاء في حصيلة موقتة قدمها شاه راكي، نائب مدينة زابل الواقعة شمال اقليم سيستان بالوشستان /جنوب شرق ايران/ ان الاضرار التي الحقتها الفيضانات بهذا الاقليم بلغت ١٥٠ مليون دولار.

وذكرت وكالة الانباء الايرانية ان رئيس المحكمة العليا في ايران، آية الله عبد الكريم موسوي اردبيلي، الذي ارسله الى مكان الحدث الامام آية الله الخميني للاشراف على عمليات الاغاثة سلم السلطات المحلية شيكا بقيمة ١٦ مليون دولار من قبل مرشد الثورة لمساعدة المنكوبين.

واسفرت هذه الفيضانات حسب اخر حصيلة الى تشريد ٢٥ الف شخص، والحقت اضرارا باكثر من عشرين الف هكتار من الاراضي الصالحة للزراعة وتمت السيطرة عليها بنسبة ٨٠٪.

وغمرت المياه مئة قرية تقريبا في منطقة زابول بعد فيضان نهري هيرماند وباريان في افغانستان.

حزب لاوس الثوري الشعبي يفوز باغلبية كبيرة في البرلمان المحلي

● بانكوك - الوكالات - قالت الاذاعة فان تيان، التي التقط بثها في بانكوك، ان حزب لاوس الثوري الشعبي حصل على غالبية مطلقة في البرلمان المحلي، بعد الانتخابات العامة، التي جرت مؤخرا في لاوس، للمرة الاولى منذ العام ١٩٧٥.

وقالت الاذاعة الرسمية ان حزب لاوس الشعبي الثوري حصل على ٦٥ مقعدا من اصل مقاعد الجمعية الشعبية العليا المؤلفة من ٧٩ مقعدا.

وكان نحو ١ مليون ناخب توجهوا الى صناديق الاقتراع في ٢٦ آذار الماضي لاختيار ٧٩ نائبا من بين ١٢١ مرشحا.

منظمة «سوابو» تأمر قواتها بوقف اطلاق النار والعودة الى انغولا

●لواندا - الوكالات - وجه رئيس منظمة شعب جنوب غرب افريقيا «سوابو»، سام نوجوما، بواسطة الاذاعة امرا، يوم الثلاثاء ٤/١١، الى قواته الموجودة شمال ناميبيا بوقف المعارك والعودة الى انغولا حسب ما علم في لواندا من اوساط المنظمة.

وفي بيان نشر بالانكليزية اذيع من لواندا اعلن نوجوما لمقاتلي الجيش الشعبي لتحرير ناميبيا ان قيادة الحركة الوطنية «قررت ان توجه اليهم امرا بوقف المعارك والعودة الى انغولا».

واضاف نوجوما «لا تخوضوا معركة حتى وان استفزكم العدو. عليكم الا تقاتلوا الا في حال الدفاع عن النفس».

وقال «ان قيادتكم وجيشكم ورؤساءكم واطباءكم والجهاز الطبي الخاص بكم مستعدون لاستقبالكم».

وتابع نوجوما في بيانه «حسب خطة الامم المتحدة لاستقلال ناميبيا كان من المسموح لكم التجمع في مواقع موجودة داخل بلادكم ناميبيا، لكن وبسبب مشاكلها السياسية الخاصة قررت جنوب افريقيا معارضة تجمعكم في ناميبيا» وقال «وهكذا شنت جنوب افريقيا هجماتها ضدكم انتم الذين كنتم داخل ناميبيا وكنتم تتجمعون لاعادة تجميعكم في قواعد تابعة لمجموعة المساعدة التابعة للامم المتحدة للفترة الانتقالية».

وفي لواندا اتهم مسؤول الاعلام والدعاية في «سوابو» ... اليوم ذاته، النظام العنصري في جنوب افريقيا بـ «التشويش» بكثافة على اذاعات «سوابو» الاذاعية.

تفاصيل الهجوم المبيت الذي تحول الى مجزرة في نحالين

● القدس - مكتب «الاتحاد» - يقول مراسلنا نقلا عن اهالي قرية نحالين ان الهجوم على القرية جرى بشكل مخطط ومع سبق الاصرار ويروي الاهالي تفاصيل تطورات المواقف حتى والتي ابتدأت منذ اسبوع عندما قام مستوطنون وعلى فترات باقتلاع اشجار ونبتات زرعها الاهالي في اراضي متنازع عليها قرب القرية. وفي كل مرة كان الاهالي يعاودون فيها زراعة الارض كان المستوطنون يقلعون المزروعات، وهكذا الى ان حضر المستوطنون ويزرعون في الاراضي المذكورة اشجار حرجية بتقليعها الاهالي ويزرعون مكانها.

وليل الاثنين/الثلاثاء الماضي رابطت قوة من افراد حرس الحدود على تلة قبالة القريه وبدأت بكيل الشتائم والالفاظ الفاحشة عبر مكبرات الصوت، ضد الاهالي والنسوة والفتيات. وفي اليوم التالي (الثلاثاء) توجه وفد من وجهاء القرية وكبار السن الى مقر الحاكم العسكري في بيت لحم ليشتكوا اليه تصرف رجاله، وحذروه مما يحدث...

يوسف عوض نجاجره (١٩ عاما) واحمد حسن احمد شكارنة (٢٣ عاما) وصبحي محمد عطية شكارنة (٢٢ عاما) وعمدت قوات الاحتلال بالامر لتوجهت امداد منها الى القرية (حوسان) فقمعت الاهالي بالرصاص واصابت اخرين.

وجرى فرض امر حظر التجول على حوسان فيما حاصرت قوات الاحتلال نحالين واقامت الحواجز العسكرية على مداخلها الجنوبي والشمالي وكذلك على مدخلها الشرقي (التراثي).

وفيما يلي القائمة النهائية، حتى ساعة متأخرة من الليلة الماضية لابرز ضحايا المجزرة الدموية التي ارتكبت في قرية نحالين يوم امس:

١- الشهيد رياض محمد علي غياضه (٢٨ عاما).
٢- الشهيد فؤاد يوسف عوض نجاجرة (١٨ عاما)
٣- الشهيد احمد حسن احمد شكارنة (٢٣ عاما)
٤- الشهيد صبحي محمد عطية شكارنة (٢٢ عاما)

...

وقال شهود عيان من خارج القرية انهم شاهدوا، من بعد وسمعوا للسيرة والاصوات لما كان الجنود يحكمون الحصار على القرية.

... الشهداء في قريتهم فقد فتحت قرية حوسان ذراعيها لاستقبال الشهداء الاربعة وتم دفنهم في جنازة مهيبة. والشهداء هم: رياض محمد علي غياضة (٢٨ عاما) وفؤاد ...

باكستان توافق على نشر مراقبين للامم المتحدة على الحدود الباكستانية - الافغانية

●نيويورك (الامم المتحدة) - الوكالات - اعلن اقبال اخوند مستشار رئيسة وزراء باكستان للشؤون الخارجية، يوم الثلاثاء ٤/١١ امام مجلس الامن الدولي ان باكستان وافقت على الطلب السوفييتي والافغاني بنشر مراقبين للامم المتحدة على طول الحدود الباكستانية - الافغانية.

وكان وزير الخارجية الافغاني عبد الوكيل، الذي قدم من كابول الى نيويورك كرر هذا الطلب قبل لحظات امام اعضاء مجلس الامن الذين عقدوا اجتماعهم الاول لبحث المسألة الافغانية منذ عشر سنوات.

وقال اخوند ان بلاده وافقت على الوجود الدائم للفرق المكونة لمجموعة المراقبين العسكريين التابعين للامم المتحدة لافغانستان وباكستان على الحدود بين البلدين.

ويعود امر اعادة انتشار هؤلاء المراقبين المتمركزين حاليا في كابول واسلام اباد الى السكرتير العام للامم المتحدة ولا يستوجب الا موافقة رسمية من جانب مجلس الامن حسب ما افادت مصادر رسمية في الامم المتحدة.

الاحتلال اقترف مذبحة رهيبة في

● تتمة من صفحة ١ ●

... الافطار بعض الوقت وساد التوتر الشديد القرية.

وفي طوباس اصيب الفتى خيري مراشدة (١٦ عاما) - برصاصة في يده اليسرى.

اما في سبسطية (نابلس)، فوصفت حالة الشاب جمال محمد موسى ابو رعد (٢٠ عاما) بانها خطيرة جراء اصابته برصاصة في صدره. كما وقعت مظاهر احتجاج في مخيم الفارعة...

قوات من حرس الحدود والمستوطنين من جهة والاهالي من جهة اخرى في سوق العطارين وحارة السعدية في البلدة القديمة. وتم رشق القوة المرابطة امام منزل شارون بالحجارة كما رشق احد باصات ايغد (رقم ٢٣) بالحجارة قرب الباب الجديد. واقتحمت قوات الاحتلال الحرم الشريف...

وفي رفح اصيبت الصبية ايمان احمد العبد (٢٠ عاما) برصاصة في صدرها واصيب سليمان الشيخ العبد (١٧ عاما) برصاصة في ذراعه الايسر.

وكانت وقعت الليلة قبل الماضية وفي اوقات متفرقة من يوم امس مظاهر احتجاج ...

● الخليل ●

● قطاع غزة ●

● طولكرم ●

● القدس ●

الاتحاد

صدر العدد الاول في ١٤ ايار ١٩٤٤

□ المحرر المسؤول: توفيق طوبي

هيئة التحرير

□ رئيس التحرير: اميل حبيبي
□ القائم بأعمال رئيس التحرير: سالم جبران
□ نائب رئيس التحرير: انطون شحادة
□ سكرتيرة التحرير: سهام داوود
□ مدير التحرير: نظير مجلي
□ فريد غانم □ د. ادوار اليمني
□ محمود ابو شنب □ سميح ابو خيط

مكاتب التحرير الرئيسية: حيفا، شارع الحريري ٩ هاتف: ٥١١٣٩٩ و ٥٢٦٠٩٥ و ٥١٤٠٥٣ فاكسيميلية ٥١١٣٩٧ مراسلات: ص.ب ١٠٤ حيفا ٣١٠٠٠

مكاتب الادارة المركزية والاعلانات والاشتراكات والتوزيع: حيفا، شارع الحريري (ناشيوت) ٢٧ هاتف: ٥٣٧٧٥٣ و ٥٣٧٧٤٤ مراسلات: ص.ب ٩٠٧٣ حيفا ٣١٠٩١

□ مكاتب «الاتحاد» في المناطق:
□ مكتب الناصرة - بيت الصداقة - الناصرة - ص.ب ٤٢ الناصرة ١٦٠٠٠ هواتف: ٠٦/٥٥٤٣٣٠ و ٠٦/٥٥٤٨٢٤
□ مكتب القدس - عمارة النزهة الجديدة - شارع ابو عبيدة بن الجراح ٢ - الطابق الاول. هواتف: ٠٢/٢٨٨٣٦٦ و ٠٢/٢٧١٤١٧ للمراسلة: ص.ب ٢٠٦٨٨.
□ مكتب عكا - ساحة فرحي - عكا القديمة هاتف: ٠٤/٩١٢٤٣٩
□ مكتب ام الفحم - ساحة الميدان - ام الفحم. هاتف: ٠٦/٣١٢٣٢٨
□ مكتب الطيبة - الشارع الرئيسي - الطيبة هاتف: ٠٥٢/٩٩٢٣٨٦
□ مكتب المثلث - عرابة. هاتف: ٠٦/٧٤١٦٦٤
□ مكتب كفر ياسيف - ابو سنان. هاتف: ٠٤/٩٦١٥٩١
□ مكتب يافا - تل ابيب - شارع هشكيا (٣١) - هواتف: ٠٣/٨١٠٥٣٣ و ٠٣/٨٣٧٤٩٩
□ المطبع: مطبعة «الاتحاد» التعاونية - شارع الوادي ٦٣ حيفا. هاتف: ٠٤/٦٧٤٤٥٧

تحذير المؤرخ البروفسور يعقوب طلمون قبل تسع سنوات ـ صحيح وحيوي، الان!

□ قبل تسع سنوات، في ٩ نيسان ١٩٨٠ نشرت صحيفة «هارتس» رسالة مفتوحة من المؤرخ الاسرائيلي الجليل البروفسور يعقوب طلمون الى رئيس الحكومة آنذاك مناحيم بيغن. ولم تكن تلك رسالة عادية بل كانت انتاجا مهيبا آخر من ثمار فكر هذا المؤرخ ـ

• في رسالة طلمون الى بيغن في ٩ نيسان ١٩٨٠ نبوءة تفصيلية بكل التطور اللاحق وقلق عميق على مستقبل اسرائيل اذا استمرت في سياسة الاحتلال والتوسع والسيطرة على شعب آخر.. •

الفيلسوف الذي عرف في نبل ساطع ووضوح نادر ان يربط المحلل بالمعلي، ان يربط الراهن بالدائم ان يربط بين السير العام الدائق للتاريخ وبين جوهر مسيرته. وفي الحقيقة ان المقالات التاريخية ـ الفلسفية للبروفسور طلمون كانت عندما تصدر تشكل حدثا ثقافيا ـ حضاريا، ولذلك كانت «هارتس» تعتز بنشر مقالات طلمون في اعداد خاصة لمناسبات خاصة.

ولود ان اقول، من البداية ان البروفسور طلمون لم يكن يساريا، من الناحية الاجتماعية، ولا كان متعاطفا مع القضية الفلسطينية، بل هو من جيل...

...

ويضيف: «كمؤرخ يهودي...» تاريخ الامم ليسمح لي رئيس الحكومة ان...

• سالم جبران •

لا يجوز السماح للادارة الامريكية بالعودة لاحتكار حل نزاع المنطقة

• لا يوجد فلسطيني داخل الارض المحتلة أو خارجها لا يدرك حجم الخطر الكامن في سياسة «الخطوة ـ خطوة» والاحتكار الامريكي لحل النزاع الفلسطيني ـ الاسرائيلي •

● حصيلة لقاءات واشنطن، بين اقطاب الادارة الامريكية وزائريها المصريين والاسرائيليين، تشير بوضوح تام الى ان العودة للانفراد الامريكي بالرعاية والاشراف على حل النزاع الفلسطيني والعربي ـ الاسرائيلي، تشكل حجر الزاوية في فكر ادارة الرئيس بوش، ويستتبع ذلك التخلص من فكرة المؤتمر الدولي، وكذلك استبعاد الدورين السوفييتي والاوروبي الغربي من عملية الحل.

الامر الرئيسي، مع ذلك، يظل في ادراك الادارة الامريكية بأن جهودها في احياء سياسة «الخطوة ـ خطوة» وعودة للانفراد واحتكار معالجة ازمة الشرق الاوسط تصطدم بصخرة الانتفاضة القوية والعنيدة...

...

• عبد المجيد حمدان •

عندما تلف المفاهيم على رأسها..

اقمع شعبا.. تفتح سجنا..!!

● بقوا المحصوة.. تربعوا وتستريحوا ●

● الجنرال ـ في الاحتياط ـ يوسا مور يصلح لن يكون مثلا للاخلاقية التي يستهدف حكام اسرائيل تربية الجيش عليها. والجنرال المذكور كان قائد منطقة نابلس في فلسطين المحتلة في اثناء تفجر بركان الانتفاضة، ويبدو انه شروني اكثر من شارون، فقد صرخ في جنوده الذين القوا القبض على شبان عرب، معنفا اياهم لانهم لم يضربوا المعتقلين...

...

ان البحث في الحل النهائي للنزاع بين المحتل والواقع تحت الاحتلال، بدون شاهد دولي فاعل، لن يعبر عن اية نتيجة لا يريدها الاحتلال...

...

● محمود ابو شنب ●

والان جــاء دور المحاميــن ..

● والان جاء دور المحامين.

فهم المجرمون الذين يتحملون المسؤولية عن استمرار الانتفاضة كل هذا الوقت.

هم الذين يزورون ابواب المعتقلات وبيعثرون بالقلة التي اوكلتهم لها حكومة اسرائيل ـ وسلطتها العسكرية ـ حيث فتحت امامهم ابواب السجون ليقابلوا موكليهم من قادة الانتفاضة المعتقلين ويتكلموا معهم بكل ديمقراطية ـ صانعوا الامانة وراحوا ينقلون اوامر قادة الانتفاضة من السجن الى جنود الانتفاضة في الشارع.

ولولا كل هذه الاوامر، لما كانت الانتفاضة استمرت بهذا الشكل وهذه القوة والشمولة.

• • •

ان هذه الافكار المبطلة لم تصدر عن حاكم عسكري متصري، ولا عن وزير اسرائيلي من امثال ارئيل شارون او مردخاي غور او شريكه يتسحاق رابين. ولم تصدر عن عصابة الصقريين بل انها اكثر ما تتفق عن لاظل اوائك المكلفين بالمسؤولية عن امن الدولة اولئك الذين يحظرون عادة تحت اسم «مصادر امنية».

وقد نشرت هذه الافكار ليست مجرد صحيفة عادية في اسرائيل، انما صحيفة «جيروزاليم بوست» ...

...

● نظير مجلي ●

أدب ونقد

كلمة.. في البداية

اين الامسيات والندوات حول حركتنا الادبية؟

□ هناك من يحاول ان يبرر نقص الاهتمام بانتاجنا الادبي المحلي، شعرا ونثرا تبريرات شتى. منها ان الذهن الجماعي لشعبنا مشدود الى الانتفاضة ومنها الى هموم اليومية الحياتية في هموم قاسية. وقد يجد البعض تبريرات اخرى.

والحقيقة هي ان هذه الامور بالذات تتطلب اهتماما اكثر وعمق واكثر حرارة بحياتنا الادبية، خصوصا وان اكثرية الانتاج الادبي الشعرية والنثرية يدور حول همومنا هذه ويغترف مادته منه.

لقد صدرت مؤخرا مجموعات شعرية كثيرة لشعرائنا البارزين المعروفين الراسخين وكذلك مواهب شابة تتحلل من الاسر في الواسع. كذلك صدرت مجموعات قصصية عامة. وبالاضافة لما تصدر دور النشر العديد من الكتب الادبية والتاريخية والاجتماعية تستحق الاهتمام بها وتوجيه اهتمام الرأي العام لها.

هنا نحس احساسا حادا وقاسيا وهو نقص الندوات والمحاضرات والامسيات الادبية والثقافية عموما ونقص الندوات، خصوصا لمناقشة وتناول المطبوعات الجديدة وتكريم اصحابها، نعم، تكريم اصحابها.

ونحن نسمح لانفسنا، من هذه الزاوية المتواضعة ان نخاطب هيئات الثقافية ونواديها ومراكزنا ومدارسنا الثانوية ولجان طلابنا في الجامعات والنجمة القطرية للطلاب الثانويين داعين اياهم جميعا الى النشاط المرجو في هذا المضمار. وربما فات شعبنا لا يقوم بواجبه اتجاه حركته الادبية، اتجاه ابنائه الكتاب والشعراء فقط، بل اننا كمجتمع، كشعب، بحاجة الى هذا.

(المحرر الادبي)

صورة.. من وحي آذار

الشكل يكتمل

●بقلم: يوسف فرح●

● الكلاب المسعورة دخلت القرية، كانت جلودا كبر الجراء لكثره ما ولغ حتى شبع من الاحمر البشري المتدفق من جراح ...

[illegible]

(سخنين)

العمل العربي المشترك واسرائيل - الرفض والقبول (١٩٤٤ - ١٩٦٧)

● بيروت - صدر عن دار ... كتاب جديد للكاتب فيصل حوراني بعنوان «العمل العربي المشترك واسرائيل، الرفض والقبول، ١٩٤٤ - ١٩٦٧» في ٢٤٨ صفحة من القطع المتوسط.

[illegible]

ويضم الكتاب بابين، في كل باب عدة فصول. وتتعرض فصول الباب الاول للمواقف والممارسات التي برزت مع تكوين جامعة الدول العربية في العام ١٩٤٤ والفترة التي شهدت الاعلان عن قيام اسرائيل ورد فعل الدول العربية على قيامها، كما تتعرض هذه الفصول الى مواقف حزب البعث العربي الاشتراكي، منذ تأسيسه الى ان وصل الى الحكم وكذلك مواقف ثورة ٢٣ يوليو وزعيمها الرئيس جمال عبد الناصر. اما فصول الباب الثاني فتتناول الفترة التي بدأت فيها السلسلة الحالية لمؤتمرات القمة العربية منذ العام ١٩٦٤ وصولا الى العام ١٩٦٧.

وخلال هذه الفصول، يستقصي فيصل حوراني، باسلوبه العلمي المدقق المستند الى الوثائق والوقائع الموثقة استقلالا من مصادرها او من معلوماته الشخصية، اعمال المسائل التي يتناولها. وذلك في عرض شيق، بالاضافة الى انه رصين يعيد الى القارىء بعض الحياة السياسية العربية، في المرحلة الطويلة التي يتابعها الكتاب، بخلفياتها واسرارها ووقائعها والافكار التي ترسمها وما شهدته من تحالفات وخصومات. وللكتاب خاتمة ضمنها المؤلف تصوره للتطورات القادمة في المرحلة التالية.

تاريخية الشاعر وتاريخية الشعر

●بقلم: أنطوان شلحت●

■سميح القاسم «سبحة للسجلات» (قصائد) ١١٤ صفحة من القطع المتوسط. اصدار «الأسوار» - ١٩٨٩■

● الديوان الجديد لسميح القاسم الذي اعطاه الاسم الموحي «سبحة للسجلات» لا يهلنا كثيرا، هو يأسر قارئه بقصائده المتسلسلة مثل حبات السبحة الثلاث والثلاثين المشكلة بايقاعات حنونة على الشعر وعلى ما يشي به القول الشعري.

في أغلبية سجلات الديوان/ السبحة يترك القاسم ابنية القصيدة العربية ولا يدنو من نفسها المعهود وايقاعها المجلجل الا قليلا من غير ان يهاب شفافية الصور وحركة الصياغة التي تسود مطواعة بين يديه القول (أو الدال) يمنحه سمة الجديد.

ينسج الشاعر قصائده القصيرة واحيانا البسيطة، القريبة بسلاطتها من الرائع، على منوال متعدد الاشكال الفنية. اما الشعري فيكمن في محاولته جعل الجزئيات تلي اكتمال القول. ويظهر هذا الشعري في خط مشدود لا نقاربه الا في ملامح بعالم يتكامل بتوالي سجلات الديوان الثلاثة والثلاثين وكأنه في جامع تلك السجلات.

وقد تستقل بعض هذه القصائد/ السجلات بالقول فيها (مثلا: السجل الثامن «رسالة الى قراء لا يقرأون» - ص ٣٠ والسجل الحادي عشر «قصيدة مصر» - ص٤٧) لكن شعريتها تكتمل بتداخلها مع القصائد الاخرى من الديوان.

في اطار هذه العلاقة، التي تأخذ مصدرها من طبيعة الديوان ينهض عالم القاسم الشعري، وفي صلب هذا العالم الشعري حركة تشي بحاجته الى المزيد من المكاشفة والى مزيد من التوليف لابعادها.

يقول، في ختام «السجل الثاني والثلاثون» - السجل الاخير في الديوان:

مرحبا، وردة الكوميدوترا
انني خائف وحيد
خذني
جسدي مزقته
ريحي صرعاها
واستعجل الأعداء
وردة الكوميدوتر

(ص١٠٩ من الديوان)

تتفاوت العبارة الشعرية في ديوان «سبحة للسجلات» حتى ليمكن تمييز مستويين لقصائده:

● الاول: مستوى يدخل في اطار الكلام الشامل مع ميل الى الترميز والتلميح، بحيث تدور العبارة هنا بطول نفس واكثر احتمالا بالرمز العام. ...

● الثاني: مستوى تتبسط معه العبارة ليقصر نفسها وتتوالى بتوتر سريع ...

طفل يسيم
يشتري بحجر
خلاصه
ويشتري
خلاصه!

(ص٤٦ من الديوان)

ولمة قصائد تعي متكئة فلسطينية خالصة ليس سياقها الوصف ولا النزوع التاريخي بل معاناة شعرية تفد الى جوهر هذا الزمن الفلسطيني.

جهورا يسرج الريح يتشق الموت
ثالثة الفضاء وحافة القدر
عبر الآن يطلع من رهبة
والسحل والقحط
والجهل والنفط
يرفع
يرفع من جبه
سيلة تهيء الظفر

(ص٤٢ من الديوان)

تسطع، في أفق، من حجر.

(ص١٣ من الديوان)

في الديوان، ايضا، مسحة شعرية تدور حول علاقة الشاعر الانسان بالعالم العقد المحيط به غير ان القارىء لا يجد نفسه حيال شعر ... او حيال عالم شعري مغلق على ذاته ولذاته، وانما في نسيج عالم شعري منفتح على كل الآفاق يتصدى من خلاله الشاعر لهذا الواقع المعقد ولا يجري القارىء الا على مشاركته ذلك الاحساس الاليم بالوحدة - مشتركة تبلغ حد التلبس

يقول القاسم:

رسولٌ
طالبٌ
وعلقة في لفتة الشهادات
من الف جيل الى الف جيل
انعلا على منكبيه فتيل
على منكبيه رسول فتيل
رسولٌ
على جبل
غادرته القبائل
وحيدا
بعيدا

(ص٧ من الديوان)

ويقول في قصيدة «السجل الثالث والثلاثون»:

غادري الفريدة
هكذا، إحمل صمتاً من فردة
...

(ص١٢ من الديوان)

...

(ص٨٥ و٨٦ و٨٩ من الديوان)

تزوجت موتي
وفي الموت مهر
ولا لن اقر

(ص٩٨ من الديوان)

وتنفرد في الديوان قصيدة «السجل الحادي عشر (قصيدة مصر)» فيها بوح أسير عنيف وقاطع وفيه غضب وتوتر ... من عمق الالم والتجربة والمأساة، وفيه تطلع الى الثورة ... رأسها بالشوك وعيناها تتوهجان بالاصرار:

أجيءُ، وهل رُحتُ حتى اجيء؟
وهل غبت حتى اعود؟
...
انا مصر يا مصر
...
وصوت على البيت يلقي اعتذاره
* * *

...

[illegible]

للايجار

دار مكونة من ٤ غرف + صالون ومطبخ في شفاعمرو حي وعين عافيته الاتصال: (٠٤/٨٦٨٦٥١) - بعد الساعة الرابعة مساء السعر مقر

قطعة ارض للبيع

٦٠٠م٢ في شفاعمرو (منطقة الفيللات) على شارع معبد ... (ت: ٠٤/٨٦٦١٧٠)

مطلوب حالا

للعمل في خليج حيفا
● حداد/لحام ●
مع خبرة ومسؤولية شروط عمل ملائمة
● نجار أثاث ●
مع خبرة ومسؤولية، شروط عمل للملائم
● سائق تراكتور ●
لشحن نفايات كيماوية
للاتصال ٠٤/٦٧٨٠٠٣

للبيع

[illegible]

المركز الثقافي البلدي - الناصرة

يدعوكم لمشاهدة معرض رسومات الرسامة جهينه حبيبي - ... الافتتاح يوم الاربعاء ١٩٨٩/٤/٢٦ الساعة ٧.٣٠ مساء ويبقى المعرض مفتوحا لغاية يوم الجمعة ٨٩/٥/٥ من الساعة ٨.٠٠ صباحا وحتى الساعة ٨.٣٠ مساء.

مطلوب

لوكالة شريونيت حوسم.

وكلاء ذوو خبرة في مجال المبيعات والتسويق.

[illegible]

مطلوب عامل

بعد الجيش، لعمل ثابت في دكان، محل سكنه قريب من حيفا + رخصة سواقة + اجادة اللغة العبرية والحسابات، من جيل ٣١ - ٤٠.
خطيا - ص.ب ١٤٥٥ - حيفا

رابطة الجامعيين - شفاعمرو

تعلن الكتلة ... انه سيجري انتخابات اللجنة التنفيذية والرقابة للدورة القادمة يوم الجمعة ٨٩/٤/٢٨ من الساعة ١٩.٠٠ - ... في نادي الشبيبة الشفاعمري.

[illegible]

محلات علي بدارنة - سخنين

ت ٠٦/٧٨٦٨٥٧

[illegible]

المحل مفتوح من الساعة السابعة صباحا حتى العاشرة ليلا

مؤسسة الاسوار الثقافية

حفل تكريم الشاعر الكبير

سميح القاسم

بمناسبة بلوغه الخمسين

وذلك يوم الخميس ١١ ايار ٨٩ الساعة السادسة مساء في قاعة ... بعكا القديمة

تحيات: للهيئات والمؤسسات الثقافية

كلمات: علي الخليلي ● د. حبيب بولس ● نبيه القاسم

برنامج فني بمشاركة الفنان مصطفى الكرد

اعلان

عن افتتاح دورة لقص الشعر

[illegible]

كاتربيلر

الشركة الرائدة في صناعة مولدات الطاقة الكهربائية (ديزل)

تتقدم الى المواطنين العرب الكرام بتهانيها بمناسبة حلول شهر رمضان الفضيل وتتمنى للجميع صوما مقبولا وافطارا شهيا وان يعيده عليكم باليمن والبركات

CATERPILLAR

وكل عام والجميع بخير

CATERPILLAR

النقابة العامة للعمال في اسرائيل - الهستدروت

نعمت - فرع الناصرة

تعلن عن بدء التسجيل للسنة الدراسية القادمة ٨٩/١٩٩٠ لروضة نعمت للاطفال من جيل ٢.٥ لغاية ٥ سنوات.

الدوام: ٦ ايام في الاسبوع من الساعة ٧.٣٠ صباحا حتى ١.٣٠ ظهرا.

للتسجيل يرجى التوجه لبناية الروضة الحالية في حي الروم من الساعة ١١.٠٠ حتى ١٣.٠٠ ظهرا او في مقر مجلس نعمت - الناصرة في بيت ... من الساعة ١٦.٠٠ حتى ١٨.٠٠ مساء.

رسوم التسجيل: ٥٠ ش.ج

يرجى احضار شهادة ميلاد الطفل وبطاقة هوية الاب وكشف الدخل لكل من الوالدين عن الاشهر ١ و ٢ و ١٩٨٩/٣.

ملاحظة: ابتداء من ١٩٨٩/٩/١ ستكون هناك ترتيبات خاصة تمكننا من استقبال الاطفال من الساعة الواحدة ظهرا وحتى الرابعة بعد الظهر.

لمزيد من المعلومات يرجى الاتصال بـ: ٧. ٠٦/٥٧٠٠١٦

باحترام
رجينة جرايسي
سكرتيرة مجلس نعمت في الناصرة وعين ماهل

الاتحاد القطري للطلاب الجامعيين العرب

اعلان هام للمتقدمين لامتحان البسيخومتري يوم ٨٩/٤/١٧

فيما يلي تفاصيل السفر المنظم لامتحان البسيخومتري يوم ٨٩/٤/١٧ في الجامعات المختلفة:

[illegible]

اسبوع الكتاب العربي - في المركز الثقافي في يافة الناصرة

● يافة الناصرة - لمراسلنا - اقيم في المركز الثقافي البلدي في يافة الناصرة تحت رعاية رئيس المجلس المحلي، السيد يوسف كنانة، معرض للكتاب العربي استمر منذ ١٠ نيسان وحتى ١٧ نيسان.

وتضمن المعرض كتب علمية وادبية وقواميس وروايات لكبار الكتاب العرب والعالميين، كما تضمن المعرض كتب في المواضيع الاجتماعية العصبية المختلفة.

وكان للمعرض صدى واسع بين المواطنين.

ألم وأمل - ديوان شعر: عامر جنداوي

● حيفا - مكتب «الاتحاد» - اهدانا الاستاذ عامر جنداوي نسخة من ديوانه «ألم وأمل».

يقع الديوان في ١٠٣ صفحات من القطع الصغير، وطبع في مطبعة مكتبة القبس العربي في الناصرة.

بيروت عفوا - ديوان شعر: صالح سواعد

● حيفا - مكتب «الاتحاد» - اهدانا صالح سواعد نسخة من ديوانه «بيروت عفوا».

يقع الديوان في ٦٤ صفحة من القطع المتوسط.

العدد ٣١ من «الكرمل»

● حيفا - مكتب «الاتحاد» - وصلنا العدد ٣١ (١٩٨٩) من المجلة الفصلية «الكرمل» الصادرة عن اتحاد الكتاب والصحفيين الفلسطينيين.

يضم هذا العدد الذي يقع في ٢٠٨ صفحات من القطع الكبير انتاجا ابداعيا وفكريا ونقديا بأقلام: جيل دولوز، د. يمنى العيد، صلاح استيتية، سيد القمني، فرناندو بسطا، سعدي يوسف، ميرتون يولص، كاظم جهاد، محمد الطوبي، احمد علي الزين، نصيف الناصري، منذر عامر، ليفي ازرطي، محيد حسيب القاضي، احمد روزور، ابراهيم حسو، شوقي شفيق، جنان حلاوي، يوسف ابو رية، ابراهيم عبد المجيد، لؤي عبد الاله، احمد الوردالي، احمد شاهين، نبيل لغروم جورجي، أمين صالح، قاسم حداد، راضي د. شحادة، جواد الاسدي، جاك دريدا.

قصة من سوريا

قاموس الذكريات العجيبة

● بقلم: خطيب بدلة ●

الى شوقي بغدادي

● في حفل لتكريم شاعر بلدنا الشهير (حبيب الدمشقي) الذي يبلغ من العمر ستين عاما القى الشاعر الاستاذ (صبحي ابو قطة) كلمة.. هذا نصها الكامل:

- ايها السيدات والسادة مساؤكم سعيد:

يصادف اليوم، التاسع عشر من آب من عام سبعة وثمانين وتسعمائة والف. عيد ميلادي التسع والخمسين وهذا التدريخ، في الوقت ذاته، يعني مرور اربعين عاما، بالتمام والكمال، على صدور ديواني الشعري الاول (شظايا الجلجلة الطافحة) لانك واقسم بالله من كلمة انا عرفت الشعر على نحو مبكر جدا، كتبت قصيدة وانا في الصف السابع. حفظها وعرضت الى ابي - رحمة الله عليه - معتقدا انه سيفرح وما ان علم بالامر حتى شلح الشاكلة وضربني بها على مؤخرتي، ظل يضربني حتى امكنت امامه التوبة على القبلة وحلفت له على المصحف الشريف ان لا اعود الى ذلك ما حييت. كان - رحمه الله - يريدني ان اطلع تاجرا في سوق الحال لاسد محله بعده بلا اي ريب. لكن كيف لي ذلك سيداتي سادتي وشيطان الشعر قد ضرب اطنابه في روحي وجسدي؟

ومن يومها رحب الرثي الشعر في مخدة حتى وافت ابي المنية. وكان ذلك عام سبعة وثلاثين وتسعمائة والف. واريناه ترابه، وسرحت الى البيت، لملمت قصاصاتي واوراقي وطبعت ديواني الاول، علنا.

بعد ذلك بزمن لا ادري مقداره وبينما كان صيتي يعبر حدود مدينتي بيتشر في ارجاء البلاد، سمعت بالاخ الكريم الاستاذ (حبيب الدمشقي) الذي نحن بصدد تكريمه الآن.

اذكر ذلك جيدا، كنت قد ذهبت الى دكان ابي في سوق الحال لمحاسبة الأجير، وانا في طريق عودتي، التقيت بصديق عمري الاستاذ الشاعر (احمد مبشر الانسي) - الذي سنحضرون الى كلمته بعد قليل - استوقفني وقال:

- عجيك عجيك يا صبحي! طالع واحد جديد يكتب الشعر لكن.

ضحكت وقلت له:

- هو حر.. يكتب الذي يطالع من خاطره!

فقال لي وهو يغمز غيظه:

- كلها من ذلك المصحص بحر السيليف، ضرب الشعر. فالله يجرب بيتعب فقلت له مواسيا:

- اتركه، فرق عماد طيش له. حتى ما احسن ما يكتب عمودي ويخربط له الشكل؟

في الخمسينات انتشرت شهرة الشاعر الدمشقي في البلاد.. البعض اعتبره من اهم شعرائها. النظر اما انا فكنت، وما ازال اري، ان سبب الشهرة التي بلغت به ما بلغته ليس في اهمية شعره.. ما انما الوطا ومتي وبينه شي سبب شهرته الحقيقي تأسس على كونه قد حبس يومين ثلاثة من اجل كلمتين حكاها وهو سكران. هذه هي القصة من الالف الى الياء. والخلاصة السد الفرغاد لا ادري لماذا، يحبون من يحبس او يوقف ولو ساعتين. لكن الحق على من؟

الحق على انا. انا كان في مقدوري ان اشرب طلحة واحكي كلمتين قدام شرطي! كنت انتهيت وانتهى الاشكال سامحك الله يا ابي، سمع مرة اني شربت كاسا برضمي فلفة فلك بعدها فريح الفراش لمدة اسبوع كامل. مع اني اقسم كاذبة، واقسم انني لا اعرف طعمه على الاطلاق.

المهم يا سيداتي ويا سادتي. طبعت ديواني الثاني (صاحبه القفر اللجهن) وكان عبارة عن قصائد غزلية، واصارحكم بانه في تلك الاثناء، لم تكن لي حبيبة ولا زوجة.. ومع هذا تغزلت، ولعلكم تسألون: تغزلت بمن؟ عاهد.. والله لا ادري. كل ما اذكره هو ان ابي - رحمه الله - رباني تربية صارمة تحرم علي معاشرة النساء بغير الحلال.

ومع ذلك قوبل الديوان نجاحا باهرا، وكتب عنه النقاد من فتح ديوانه.

واخذ اسم حبيب الدمشقي يطاردني لم اكن اعرفه شخصيا قلت لنفسي (احب ان اتعرف عليه. لكن كيف؟!) سألت صديقي محمد مبشر، فأخبرني انه يدرس اللغة العربية في مدرسة (الوحدة العربية) للتد هناك، ولانني لا احب ان ازورها واخذه فقد دورت نفسي مديرا لها في الحال. وفي اول فرصة بين درسين طلبته بحجة مشاهدة دفتر التحضير، و.. فتحت له باب الشعر. قرأت له القصائد التي كنت قد نظمتها في مديح مدير المعارف في المحافظة ولما انتهيت كان الجرس قد اعلن وقت الدخول الى الصفوف فنهض حبيب واتجه نحو الباب دون ان يتفوه بكلمة. استوقفته وسألته:

- ما رأيك؟

فقال وهو خارج من الباب:

- جميل!

قال (جميل) ها هو الآن امامكم فاسألوه، اسألة جيدة قلت (جميل) لم لم

قل؟ بلى، لقد قالها. ما زلت اذكر ذلك بالرغم من تباعد الزمن.. سألته كي يطمئن قلبي:

- وما هو الجميل في القصائد برأيك؟

قال الجميل انك لم تعركها في جوانبه لكانت أرباك كثيرا.

وصدقوا اني لم افهم معنى عبارته تلك حتى هذه اللحظة. صحيح استاذ حبيب، هذا كنت تقصد يومها؟

في مطلع عام اربعة وخمسين وتسعمائة والف ذهبت لاداء الواجب المقدس، دعني وبين نفسي سريرته. قلت (للبيان امامك يا صبحي في الجيش شاق، فلا دمشقي ولا اوالي ولا ما يحزنون). قد خدمتها بروح مرشح. لذلك فقد كان يتاح لي ان اقرأ شعري للضباط والصف الضباط والعساكر. غير ان الدنيا - سيداتي وسادتي - غدارة، والهناء لا يدوم. انها هي الا شهور قليلة لأفاجأ بحضرة الرقيب المجند (حبيب الدمشقي) مرورا الى نفس السرية التي كنت قائدها وكان الامر ينص على تسليمه قيادة الفصيلة الثالثة. ومنذ اللحظة الاولى، عانقتنا ودعوته للجلوس، فجلس فبادرته بالقول (اي سيدي وحق!) فهز رأسه غير فاهم ما اقصد وانا لم انبأ الهامه. وتركته في حيص بيص.

لما ما كنت اعنيه بقولي (اي سيدي، وحق!) فسأكشفه له امامكم الآن، بعد مضي ثلاثة وثلاثين عاما. استاذ حبيب صديقي لم اكن اعني بها شيئا على الاطلاق. وانما اردت ان تكون ردا على عبارتك الفاضحة التي قلتها في بين الدرسين الاول والثاني في مدرسة (الوحدة العربية) هل تذكر؟

ذكرياتي معه في الجيش طويلة. كان امد الله في عمره، مولعا بشرب القهوة. اما انا فبالشاي والاركيلة. وكان عندنا في السرية عريف يحد رامي مدفع.. قليل فرق الى ابعد الحدود. كان يعلق بنا في ذهابه، لشي ليمشي تحلى فيحلى وكان الرقيب حبيب يسايره. فانا كنت احتمل قلة ذوقه. كان يمضي عندما يقرأ حبيب شعرا كما يمضي الابله حتى اذا ما جاء دوري لأقرأ، كان يقف ويقول:

يعمل لكم قهوة؟

اشتهيته مرة واحدة يقول ايعمل لكم شايا؟ اشتهيته يسطر لي نفس تنباك.

في تلك الاثناء وقعت حرب السويس، جمعنا قائد الكتيبة وطلب منا ترشيح من نراه لارساله ضمن القوات التي ستتوجه لمساندة مصر الشقيقة، فقلت له:

- يا سيدي عندي عريف يجد يحب الشعر الحديث ويكره الصهيونية والامبريالية. فيا رأيك؟

وكان الامر.. ذهب الى مصر. لم عاد قط.

وشاءت الصدف ان نلتقي انا وحبيب الدمشقي مرة ثالثة. كان ذلك في اواسط الستينات. كانت الجزائر قد تحررت فكتبت قصيدة اشدت فيها بمليون شهيد الذين حرروها. وتوجت الى انه ما يترجب علينا كمدرسي لغة عربية ان نؤازر شعبها الشقيق الذي تعرض لفرنسة وحشية انعكم ليتعلموا لغة اجدادهم التي شاهدوها للمستعمر البغيض. وكنت قد نشرت القصيدة في مجلة المعلمين فقرأها الوزير آنذاك فارسل كتابا يتضمن اعارتي الى الجزائر. وهنالك، وبمحض الصدفة، التقيت بصديقي الدمشقي، وفي المدرسة ذاتها ايضا. قلت لنفسي:

- يا صبحي، ما في فكاك!

اولاد الحرام - الجزائريون - يعرفون الشعر الحديث بالرغم من ضعفهم في اللغة العربية. فيا العمل؟ تكشفت علي قائلا:

- ما بالك تتطلع.. هل تشاقلت؟

وتلعثمت، صرت - أكتب - على مضض - قصائد التفعيلة.. ومع ذلك ظلوا متعاطفين معه قلت لعلهم سمعوا بانه انحبس في سوريا يومين ثلاثة. سألته: فاذا بهم لم يسمعوا بذلك، اذن لا بد اذن من خطوة حاسمة. فخطرت الطالبة بالاستاذ حبيب وقلت له:

- استاذ.. تراها الشغلة زادت عن حدها. فاما انا او انت!

قال مستغربا:

- ما فهمت.

فقلت له:

- الأنسة فلة مدرسة اللغة الفرنسية، عرفتها!

- قال.

- أيوه عرفتها.. ايش بها؟

قلت:

- معلق ٧٢ سحمه خلالها تكتب قصيدة، واكتب انا قصيدة غزل. ثم نقرأ القصيدتين بحضورها.. وبناء على ذلك يقرر أينا الشعر من صاحبه.

الاستاذ حبيب ليس ميالا الى مثل هذه الالعاب.. ومع ذلك قبل التحدي، وجئنا بعد ثلاثة ايام، وكنت قد انتقيت واحدة من القصائد الكثيرة التي كتبتها في حب فلة منذ وصلت الجزائر، فرأتها وسألتها رأيها فقالت:

- ميرسي بوكو مسيو ابو كطة!

قلت:

- الاستاذ حبيب عنده قصيدة. فقرأ حبيب قصيدة تكلم عن ضعف الجانب القرلي عنده. تصوروا سيداتي وسادتي، لقد خلط يومها المرأة بالوطن بالسجين بالنضال ضد المستعمر والصهيونية والرجعية. صدقوا انه لم يتعرض الى شعرها ولا الى رمشها، ولا الى جيدها ومحرمها، ولا الى عجيزتها الممتلئة. ففي غزل هذا برأيكم!

مع ذلك اتجهت نحوه - البنت الحرام - وقبلته بحضوري.

ماذا احكي لكم ايها الأكارم حتى احكي. اذا قلت لكم انني امضيت معه ثلاثة ارباع حياتي فصدقوني لرجوكم. لقد صادفته في جل رحلاتي واسفاري.. اللهم الا واحدة. اقصد انني لم اصادفه عندما ذهبت لاداء فريضة الحج في العام ما قبل الفائت. وكانت تلك الرحلة الوحيدة التي كنت متأكدا سلفا من انني لن القاه فيها.

ايها السيدات، ايها السادة:

- اعذروني ان كنت اطلت عليكم بعض الشيء. لكن كان لا بد لي من ان البي الدعوة الكريمة من جمعية الكتاب لالقي كلمتي في حفل تكريم اخي وحبيبي وصديقي ورفيق عمري ورديفي في الابداع الاستاذ حبيب الدمشقي. وانها المبادرة رائعة من جمعية الكتاب على كل حال. تكريم الشعراء الكبار عندما يلتقون الستين من العمر. تعرف في غاية النبل. واحب في هذه المناسبة ان اذكركم جميعا بانني في التاسع عشر من آب القادم على وجه التحديد اكون قد اتممت الستين من عمري، بمشيئة الله.

شكرا لاصغائكم والسلام عليكم.

(خطيب بدلة: قاص سوري يتميز باسلوبه الساخر صدرت له مجموعة. وحكى لي الاخرس عن دار الاهالي في دمشق.)

على الشاشة الصغيرة

ايـــــاء

●محمد نجم الناشف●

نحن أحرارٌ وما كنّا عبيدا
كيف ترضون لنا هذا السجود!؟

قد خلقنا بشراً مثلكمو
ولنا الحق بأن نحيا الوجودا

إنّها الأعراف لا نُنشدها
أيُّ حقٍ كان أن يبقى عبيدا

نحن أحرارٌ ونبقى هكذا
نحن أحرارٌ وإن جُزْتُم أسودا

نرفع الرأسَ ولا نخفضهُ
فلكم مهما أردتم لن نبيدا

كيف نرضى الظلم والروح بناءٌ!
كيف نرضى في مقاليكم سجودا!؟

لن ينال الظلم من عزّتنا
وسيبقى أبد الدهر أسودا

رُبَّ طاغٍ كان أولى هلكُهُ
رُبَّ عبدٍ كان أولى أن يسوده

عربٌ كنّا ونبقى عربا
عزمنا يمتد في الكون امتدادا

بشرٌ نحن ومن قال بلى
نرتوي في مهدكم سجودا

نحن ان شئتم نعيش حرّةً
مشرق الكون جميلا رسمنا

وإذا شئتم لهيبٌ لا يعي
وهو يجتاز سدوداً وقيودا

(الطيبة)

كلمات متقاطعة

●●● لغز رقم (٢٨٠) ●●●

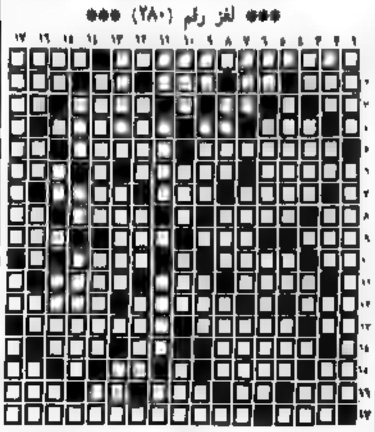

●اعداد: نجوى وفدوى بكري حمدان - كفركنا●

أفقي:

١ - عاصمة يهودية تقدمية - يحيط
٢ - خاصتنا - علقم - هو - متماثلان - عمّا (معكوسة)
٣ - احصل على - بحر بالوعد - دونا - بواسطته
٤ - سلاح - متماثلان - من مؤلفات طه حسين (معكوسة)
٥ - مخترع اللاسلكي - البارحة - متماثلان
٦ - صاحب مراس القلم - اسيا الصغرى (معكوسة) - سجن
٧ - علة (معكوسة) - يجيب - أشاهد
٨ - متماثلان - ابن الملك - عاصمة جمهورية اوكرانيا السوفييتية - التحير
٩ - من الفراس - ظل - برطب - رمى
١٠ - بحر - عاصمة جمهورية اذربيجان السوفييتية - أتركا
١١ - أجود - خاصته - من مؤلفات مكسيم غوركي (معكوسة)
١٢ - حيد - عاصمة عربية - قوارب (معكوسة)
١٣ - اداة نصب - قائد ثورة اكتوبر الاشتراكية العظمى - مدينة اسبانية
١٤ - الاسم الثاني لممثلة امريكية راحلة - اداة استفهام - حسام
١٥ - حرف جر - ادهن - يحصي (مجزومة) - هز
١٦ - مدينة فلسطينية محتلة (معكوسة) - للتفسير - تغلق - ازرع - ضمير منفصل
١٧ - هدم - زعيم عربي راحل (ناقص الحرف الاخير)

عمودي:

١ - الاسم الثاني لنائب جمهوري - مطرب لبناني تقدمي
٢ - تحصل على (مجزومة) - اسم موصول - صلح - فقد عقله - يصيف (مجزومة)
٣ - للنهي - قرية عربية - للتعريف - حزن
٤ - قرية عربية - بواسطتك - من الاشجار المثمرة
٥ - اكتمل - عاصمة اشتراكية (معكوسة) - جمهورية سوفييتية
٦ - نقيض علق - من دول امريكا اللاتينية (معكوسة وغير معرفة) - دولة اوروبية (غير معرفة)
٧ - عاصمة اوروبية - من الامراض الصدرية - منازل
٨ - أهل - حرف مكرر - طري - ضمير منفصل
٩ - سبب - سخاء - رمى - انبياء
١٠ - نهرة (معكوسة) - عملاق - منظمة الدول المصدرة للنفط - احصى (معكوسة)
١١ - جرت - في البطن - تهدف
١٢ - مرتب (معكوسة) - قرية عربية (معكوسة) - من الحيوانات
١٣ - عليم فلسطيني قتل - مدينة فلسطينية محتلة - ثأر (معكوسة)
١٤ - لبى (معكوسة) - للتدمر - قطر عربي
١٥ - علم مذكر - نشاوة - زوال (معكوسة) - اداة نصب
١٦ - من الاشهر الهجرية - قاعدة - اجبر - حيوان اليف (معكوسة) - تقلع
١٧ - مغني اسرائيلي راحل - يجري في العروق - من الفواكه

● حل لغز رقم (٢٧٩) ●

أفقي:

١ - مكسيم غوركي
٢ - لم - رشه - صبر
٣ - امل - مسعدة
٤ - الجهل - لبيم
٥ - جبال - احمد
٦ - لو - روسيا
٧ - نيويورك - لمع
٨ - بر - حلم
٩ - الهي - هو
١٠ - الاطلال - برة
١١ - م م - يم

عمودي:

١ - الخرائق - ام
٢ - كل - جيمي - الم
٣ - سماح انور + لا
٤ - مال - يطم
٥ - مهلا - رويال
٦ - غش - اوروبا
٧ - روم - حساك - الي
٨ - سامي
٩ - عبد الحليم
١٠ - بصدره - ماهر
١١ - مهر - امره

تعزية

نتقدم بتعازينا الرفاقية الحارة الى زوجة وابناء فقيدنا الغالي القائد الشيوعي

محمد علي محاميد

(ابو علي)

كما نتقدم بتعازينا الحارة الى رفاقنا ومكتبي فرع الجبهة الحزب والشبيبة والجبهة في ام الفحم راجين لهم الصبر والسلوان وطول البقاء.

احمد الحزب الشيوعي والجبهة والشبيبة - الطيبة

تعازينا الحارة

الى آل عاصيه بوفاة محمد علي عاصيه له الرحمة ولكم من بعدو طول البقاء.

شويكي نطرب - ابو يوسا

تعازينا الحارة

الى يوسف والدوية توفيق مصطفى حسلي والعائلة بوفاة الوالدة الفقيدة الرحمة ولكم حسن العزاء

اصدقاء الحزب والشبيبة والجبهة - كفر قرع

حول الأسباب الكامنة وراء اندلاع التطرف «الديني»

● «ان التطرف الديني ليس مجرد تديّن، ليس جرعة زائدة من التديّن. انه موقف سياسي واجتماعي مصحوب بحالة من التعبئة النفسية والفكرية تضع صاحبها في قفص نصوص مختارة بعناية وتؤدي به طائعا مختارا الى التنازل عن ارادته الخاصة ومواقفه وآرائه الخاصة لحساب النص أو من يلوحون به»

بقلم: ماجد ابراهيم

● في الوقت الذي يستشري فيه التطرف الاسلامي في مصر قد يبدو مثيرا للدهشة انه لم نتعامل مع هذه الظاهرة بالقدر الكافي، ولم نعطها حقها من التحليل والدراسة. لقد اقتصر دور غالبية «عصبة» حزبنا على محاولة تفادي الاصطدام بهذه الظاهرة - واعتبروا ذلك في حد ذاته نجاحا - بينما تطلع كثيرون من اعضاء الحزب الى التطرف الاسلامي كقدر لا يمكن ايقافه.

في حين ان البعض من خارج حزبنا حاول استخدامها كأداة ترويع ضدنا او كأداة ضغط او أداة «تعبئة»، بينما حاول البعض الآخر ان يفرض علينا تحالفا مع النظام كنوع من «التعبئة الاجبارية» في مواجهة الخطر الداهم. وكرد فعل لذلك اعتبر بعض العناصر اليسارية في صفوف حزبنا ان كل موقف ضد «الجماعات الدينية» يصب بالضرورة في طاحونة النظام او حتى «مغازلة» للنظام او الولوغ في مصيدة القائلين بالتحالف معه.

وتشكل هذه المقالة محاولة لعرض القضية بجانبيها النظري والعملي وبحث المسائل التي لا نعرض عليها على مجمل الوضع فحسب، بل واصبحت احدى متعلقات الصراع الفكري الدائر اليوم في صفوف حزبنا وصفوف اليسار المصري ككل.

لعل اخطر ما يوجه عملية الصراع الفكري الدائر في حزبنا الآن هو القفز الى العموميات دونما توقف امام خصوصية المسألة، وهكذا، في غيبة الاسس النظرية للمسألة يسهل اطلاق الكلمات وتصنيفها بأفضل الاغلفة النظرية، ويكتب مع بعض النصوص لتهاوي امام التشكيك النظري.

●● رحلة قصيرة في النظرية

والآن، ماذا تقول الماركسية حول مسألة نشوء الدين؟ يقول انجلز «ان الدين اي دين، هو في واقع الأمر انعكاس غير مادي في رؤوس الناس لقوى خارجية تسيطر عليهم في حياتهم اليومية، انعكاس تتخذ فيه القوى الارضية شكل قوى غير ارضية»، وهكذا، فان الماركسية تنظر الى الاديان عموما باعتبارها ظواهر تاريخية وموضوعية تنتمي من حيث المجال الى الوعي الاجتماعي وهو وعي ينبع من الوجود الاجتماعي ذاته. وهكذا فان دراسة اية ظاهرة متعلقة بالاديان تتطلب دراسة الواقع الاجتماعي الذي يخلقها والذي يتغير باستمرار.

وهذه مسألة اساسية، ذلك اننا بعد ذلك نتحاشى دراسة الظواهر الدينية باعتبارها امرا «محظورا»، وكأن اي تلامس مع هذا الموضوع يتطلب منا موقفا هجوميا.

وهذا امر غير صحيح والبرهة مطلقا في ادبيات الماركسية. بل ان انجلز يؤكد في معرض حديثه عن انتماء الدين الى مجال الوعي الاجتماعي «ان الدين يتضمن في عمقه مضمونا احتجاجيا، انه انين المضطهدين»، كما انه يتسم بمحاولة لتعويض مستقبلي وهمي عن عالم مرير المذاق لم تتكامل بعد شروط وامكانيات التخلص منه. لقد تمكنت الافكار الدينية من ان تلعب دورا هاما في تكوين المناخ الفكري لعدد من الحركات الاجتماعية للعبيد والاقنان وفئات اخرى - حركات كانت ثورية في مضمونها الاجتماعي، وان اتسمت بوعي ديني تمثل في واقع الامر بشكلها الخارجي المرتهن بمستوى التطور الاجتماعي ذاته.

ويرى لينين، ايضا، «ان بروز الاحتجاج السياسي في غطاء ديني هو ظاهرة تلازم جميع الشعوب في طور محدد من تطورها»، ويشير الماركسي الروسي بيهاتوف، في معرض حديثه عن التيارات الاسلامية التي تبحث في الهند واندونيسيا والمشرق العربي خلال الثورة البلشفية، الى ان العامل الاسلامي لا يبرز كمجرد دين وانما كتيار سياسي يضع لنفسه اهدافا ارضية تماما ودنيوية تماما.

ولعل ما يؤكد الصلة الاجتماعية للاديان، بمعنى انها برغم ما تتسم به من حرفية والتمسك بالنص الا انها تكتسب فاعليتها من حيث الكم والفعالية من متغيرات وتطورات اجتماعية. تمعنا حينا ان الدين وفي احيان اخرى بمصلحته، ولا علاقة لذلك بأن الناس قد نسوا دينهم او تمسكوا به والا بمعنى ان العامل الاجتماعي يحتاج او لا يحتاج الى استخدام الزي الديني في تحركه.

ولقد اخطأ هيغل في فهم هذه العلاقة الحيه والمتفاعلة عندما أكد ان الاسلام قد غاب منذ زمن بعيد عن الحلبة التاريخية العالميه وعاد من جديد الى التبلد الشرقي والجمود. لقد وصف الفيلسوف الالماني حالة واقعية في حينه، لكنه نسي العلاقة الجوهرية بين الوعي الاجتماعي والوجود الاجتماعي وان الدين كشكل من اشكال الوعي الاجتماعي يتأثر نشاطه وفعاليته سلبا وايجابا بظواهر اجتماعية محددة. الى جانب ذلك من الضروري التمييز بين مكونات الوعي الديني ذاته، اذ يجب التمييز بين العنصر الايماني في الدين وبين العناصر الاجتماعية الاخرى الكامنة فيه وهذا التمييز هو الذي يمكنه ان يفسر عدم تلازم تصاعد الايمان مع تصاعد وهبوط النشاط السياسي والاجتماعي للمؤسسات والحركات الدينية، فهما عنصران ليسا متلازمين، بل قد يصعد احدهما ويهبط الاخر وفق تطورات اجتماعية محددة.

نحن اذن امام ظاهرة مركبة يستمع تحليلها بأن نفهم بأن التطرف ليس مجرد التدين بل هو ليس جرعة زائدة من التدين، انه موقف سياسي واجتماعي مصحوب بحالة من التعبئة النفسية والفكرية تضع صاحبها في قفص نصوص مختارة بعناية وتؤدي به طائعا مختارا الى التنازل عن ارادته الخاصة ومواقفه وارائه الخاصة لحساب النص او من يلوحون به.

ثم هو يعوض هذا النقص الذي يجعله شخصا بلا ارادة خاصة، بل ومنصاعا لنص الآخر يعوض هذا بحالة من الاستعلاء على كل من ليسوا مثله، مؤمنا انه، وبالقطع، افضل منهم لأنه اقرب منهم الى الله، والنص الديني بالنسبة لهذا الانسان هو الحقيقة الاولى والاخيرة وهو يصنع الواقع بالنص واذا تعارض الواقع مع النص فالنص صحيح - لانه يجب ان يكون صحيحا - والواقع خاطئ.

والموقف المتطرف هو في جوهره حالة من العجز عن التعامل مع الواقع، عجز عن خوض معاركه الراهنة والملحة والاستعاضة عنها بتعصباتها وصحواتها وبأحلام قديمة وأمل الارتداد اليها ليس فقط هروبا من الواقع وانما هروبا من متطلبات الصراع الطبقي الضروري لتغييره. وليس هذا الامر بجديد، ولا هو قاصر على بعض المتطرفين المسلمين فكثيرا ما يقول ماركس عن حالة مشابهة: «في فترات الأزمات الثورية نراهم يلجأون في وجل وسحر الى استحضار ارواح الماضي لتخدم مقاصدهم ويستعيرون منها الأسماء، والأزياء، والشعارات القتالية كي يتلوا على مسرح التاريخ مسرحية جديدة في هذا الزي التنكري الذي اكتسى بجلال القدم وبلغة قديمة مستعارة».

أليس هذا النص يصلح تماما لوصف حالة الجماعات المتطرفة اليوم؟ انهم يفعلون نفس الشيء، يستعيرون الاسماء والأزياء والشعارات القتالية، بل هم اذا الححت بالسؤال عن رؤيتهم للمستقبل لقصروا تصورهم هو مجرد العودة الى القديم الذي يتصورونه جاهزا للعودة كما هو. وكأنهم يمتلكون شريط فيديو لمرحلة قديمة وما ان يتسلموا السلطة حتى يديروه فتعود احداثه كما كانت منذ الالف السنين دونما حاجة الى برنامج سياسي او تخطيط او تفكير من جانب اصحابه.

●● قليلا من التاريخ وقضية التكيف الديني

لسنا بحاجة الى القول ان مصر هي اول من شهد ظاهرة الاسلام السياسي في عنوان الجمعية «الاخوان المسلمون - ١٩٢٨»، ولعل نشأة هذه الجماعة وملابساتها تؤكد صحة الافتراضات النظرية السابقة، فقد نشأت هذه الجماعة في ظل الازمة الاقتصادية الخانقة كتعبير اجتماعي وسياسي للبحث عن بديل للمجتمع القائم. وايضا نلاحظ عدم التلازم بين نشأتها وبين حالة الايمان الديني ذاتها.

ان للاسلام في مصر خصوصياته. الأزهر كقلعة اسلامية ضخمة وتقديم علمائه لانفسهم كمدافعين عن المضطهدين وبعد تعبيرا عنه في علاقات الاتجاه السياسي الديني الجديد مع المجتمع. ومن المفيد التأكيد هنا ان خصوصية الاسلام في بلادنا قد عرفت في كثير من الاحيان بأسلوب خطابي لقد اراد البعض ابراز الجانب الوطني والقومي في مسيرة الاسلام في مصر، فاذا بهم يصبون في طاحونة التيارات المتطرفة التي اسرعت بتوظيف مقولاتها لتؤكد ان الاسلام وحده هو طريق الحل، وانه وحده القادر على القيام بعبء التغيير الاجتماعي. ان العنصر السياسي والاجتماعي اذ يكتسي برداء الاسلام ويستخدم مقولاته ويستند الى حججه فانه يكتسب حصانة خاصة ليس فقط امام البسطاء وانما ايضا امام الحكام. وهكذا سنلاحظ ان بعض القوى الاجتماعية والسياسية اذ تلاحظ حصانة التيار السياسي الديني وسرعة انتشاره تلجأ الى الاحتماء امامه والرضوخ له والعيش في ظله (حزبا «العمل» و«الاحرار») او تملقه وتملق (النظام الحاكم) او التهرب من مواجهته (حزب «الوفد» ومعه) فاين تكمن الاسباب الحقيقية لتنشيط التطرف الاسلامي في مصر؟

تتميز مصر بوجود نوعين من التعليم الديني والمدني. لكن انتشار التيار الديني - السياسي يجعله قادرا على الاستناد الى قاعدة تعليمية متكاملة، بينما الفئة الاخرى لا يمكن الاستنارة منها كثيرا بالنسبة للتيار العقلاني او العلماني فهي اولا واخيرا وفي كل مراحلها تعتمد على منهج التلقين، فالعلم يتم تلقينه من الدرس من خارجه وهو يصب في الرؤوس منذ الطفولة دونما دعوة لتفهمه او الفحص في معطياته، وهكذا ينشأ نمط متكامل في اكتساب المعرفة وهو «استقبال المعلومات من اعلى». ولعل هذا يفسر لنا انتشار الفكر الديني المتطرف في اوساط المثقفين المصريين.

هناك ايضا عنصر الهجرة والعمل في الخارج واساسا في البلدان الاسلامية (السعوديه والعراق ودول الخليج). وهي على كل حال مختلفة وفقا لحجمها اكثر تخلفا من الواقع المصري. والمهاجر العامل في الخارج يجبر على العيش وفق تقاليد ومعطيات اجتماعية غريبة في معظم الاحيان بالنسبة له وقد تأثر بها بل وقد ربط بينها وبين حل ازماته الاقتصادية.

تمثل شركات توظيف الاموال والمؤسسات الاقتصادية للتيار الديني السياسي عنصرا هاما في انتشار هذا التيار فهو يجعله تمويلا ماليا هائلا وهو يعطي صورة غير واقعية عن معاملات اقتصادية تأخذ بحجة انها تجري وفق تعاليم الاسلام. كما ان القاعدة الاقتصادية التي سترعى اعدادا كبيرة من العاملين الذين يتم تعليمهم لصالح التيار وفي الطرق. واستطاعت هذه المؤسسات الاقتصادية ان تستوعب وان توظف اموالا طائلة تعود في اغلبيتها الى صغار ومتوسطي المدخرين وهي تتلقى المساعدات المالية من الولايات المتحدة الامريكية والسعودية ودول الخليج.

ثم تأتي الاجابة على السؤال الذي طرحناه، ولكنه يمكن ان يكون غير واف من دون معالجة بعض العوامل التي اسهمت بشكل مباشر في تصاعد التطرف الاسلامي في مصر.

ولنتذكر في هذا المجال التجربة الناصريه في الحكم وعجزها عن الجهد لاخراج حقيقي للبلاد وانتهاء هذه التجربة بانهيار سياسي واقتصادي تمثل فيما تعانيه من ازمة اقتصادية خانقة وهزيمة حزيران (يونيو) ١٩٦٧ التي تمثل نقطة تحول هامة، وافتقاد الديمقراطية وانتشار الفساد وتردي أوضاع الجماهير، الامر الذي كشف عن خلل ليس في هذا الموقف او ذاك وانما هو خلل في هيكل البنية. ولم تصب الازمة الاقتصادية اوسع جماهير الشغيلة فقط بل وصغار ومتوسطي المنتجين، وهي فئات تفتقد الحماس الثوري وترتكن اساسا الى المعطيات الدينية في ظل عدم سير الاحوال بصورة مواتية.

وهناك بعض الدخول الطفيلية والفساد وسرقة ثروات الشعب التي تولد حالة من الترف غير المنطقي والذي يكتسي احيانا كثيرة بالبهاء في التصرفات الشخصية، كما يولد حالة من المقاومة العكسية لدى الفقراء، فلا يلتقط الوعي الذي يربط بين الثراء الفاحش والانحلال الفاحش والتسيب الاخلاقي والاجتماعي ولا يمتلك الرؤية الواضحة للصراع الطبقي وامكانياته فانه يقاوم الظاهرة الخارجيه (التسيب الاخلاقي والاجتماعي) بظاهرة خارجية مضادة وهي «التشدد الديني».

في هذا الوضع نشأ التطرف الديني والارهاب المتلبس بلبوس الدين وتعززت الملاحقات السلطويه ضد اصحاب الفكر التقدمي وقد تعرض الحزب الشيوعي المصري بالدرجة الاولى لهذه الملاحقات، كذلك فان حل الحزب في عام ١٩٦٥ والعمل السري لسنوات عديدة قد خلقا نوعا من الفراغ السياسي الذي اسرعت لإملائه المنظمات «الاسلامية» المتطرفة التي تنطلق، حسب ما تزعم من مواقف معادية للامبريالية والرأسمالية.

●● موقف الشيوعيين ونضالهم

يرى الحزب الشيوعي المصري انه من الضروري ان نفهم حقيقة موازين القوى بصورة دقيقة، وخوض غمار معركة طبقية بهدف تغيير موازين القوى لصالح العملية الثورية وليس الاستسلام امام التوازنات الحالية او الهرب من مواجهتها خوفا من حصانة وهمية، يحاول اصحاب الاسلام السياسي ان يضفوها على حركتهم.

وكنموذج فقط نقارن بين معركتي انتخابات مجلس الشعب والنقابات العمالية في عام ١٩٨٧ ولنسأل، لماذا نجح الاسلام السياسي في الاولى وهزم هزيمة ساحقة في الثانية؟ الاجابة بسيطة، في الاولى غاب الملمح الطبقي للسائد التطرف الديني وفي الثانية تألق الملمح الطبقي لكي النفرز الفكري للتيار الديني وهزم.

وبينت التجربة انه بالرغم من ان المؤسسات الاقتصادية الاسلامية تسهم اسهاما كبيرا في تطور التيار الديني السياسي الا انها يمكن ان تكون نقطة ضعف اذا ما ربطنا بطرح عملية الصراع الطبقي. وهل نذكر احدنا في المقارنة العام والعلم لتنظيم عملية اضراب او مواجهة بين العاملين والمالكين في مؤسسة من هذه المؤسسات.

وطبعا لا بد من الاخذ في الاعتبار المسلك الشخصي لعناصر الجماعات المتطرفة الجماهيري لتبرير بالمسلك المعين لافراد هذه الجماعات (اللحية - الزي الاسلامي - التظاهر بالتقوى - العنين البادي في كل التصرفات). وحتى اسلوب التاطيتهم للجمهور يكتسي بوقار الدين وحكمته. القول هنا والنشر الى عدم اهتمام بعض رفاقنا بمسلكهم اليومي امام الجماهير (الابتعاد عنها والانحصار في دروشات بين شلة محدودة - والاستهتار بالتدقيق في انواع التقاليد المرعية والحديث بلغة غير مفهومة من الجماهير العادية). وطبعا هذه ليست ظاهرة عامة ولكنها موجودة للأسف والناس تسمع فكرة ما لكنها لا تتفق عملية فهمها ولا تستطيع استيعاب معطياتها. ان الامر يتطلب ايجاد لغة اكثر يسرا للتخاطب مع الجماهير ولا بد لهذه اللغة من ان تقدم المفهوم الطبقي في تألقه الحقيقي في مواجهة المفهوم الآخر.

يتصور البعض، انه يمكن فرز التيارات الدينية الى معتدل ومتشدد والتعامل مع كل تيار على اساس قدر اعتداله او تطرفه، وهذا صحيح جزئيا، ومرحليا فقط. واضعين في الاعتبار ان التحول الى قفص النص يقود الجميع الى ذات النتيجة وهي النتيجة التي يتعين علينا ان نطرحها ونقدمها الآن وفي المستقبل - اي الحكومة «الدينية». ومن هنا يجب ان يكون واضحا في عمق دعايتنا وتحركنا وعملنا السياسي الجماهيري التمييز بين العنصر الايماني وبين الدعوة للتحكم السياسي باسم الدين. ونحن نفرق بين الموقف الايماني وبين النموذج والموقف الديني، ونحترم الاول ونهاجم الثاني بوضوح ودون تردد.

ان المخرج من الوضع الناشيء يكمن في الصراع الطبقي من اجل التطور الاجتماعي وزرع افكار ضرورة هذا الصراع وطرح النضوج الفكري عند الشغيلة وتحويلهم الى طليعة الناس والمجتمع. هذا هو الطريق الوحيد في مواجهة التطرف «الديني» ومحاولات الارتداد «السلفي» لأنه يقدم املا مستقبليا في مواجهة كل من الوضع الراهن والارتداد السلفي وفكرة الحكومة «الدينية».

ونحن نخوض معركة صعبة تتطلب حرصا وانفتاحا في آن واحد. ويمكننا ان نجمع صفا تحالفيا في اطره لكل القوى العلمانية والليبرالية والوطنية، ونرى انه يمكن ان نشترك في هذا التحالف التيارات الدينية التي تستوعب بأهداف التقدم الاجتماعي والتحرر وترفض فكرة «الحكومة الدينية». اما انصار هذه «الحكومة» (مثل النظام الخميني في ايران) فهم مسألة اخرى طبعا: ان الجماعات «الاسلامية» المتطرفة تقمع اي حرية للفكر وكل معارضة بحجة توجيهها المزعوم ضد الدين، ان التراجع امام القوى المتطرفة يشجعها اكثر، ولا يمكن للحديث ان يدور حول التحالف بل حول تنظيم مواجهة فعالة. وللحقيقة فانه ما زال البعض في حزبنا يواصل التأكيد بأننا في ذلك ندعم الحكومة التي نخوض النضال ضدها. ان هذا الموقف «اليسراوي» الجامد قاد اصحابه الى الصمت ازاء خطر التطرف «الديني» الحقيقي ويمكن القول انه وضع اصحابه في موقف السكوت على التيار المتطرف.

فأية ظاهرة لعلله هذه تناقض. وليس على الثوري ان يختار واحدة منه ليمارسها ويسكت على الباقية، واننا نرى ان النظام والجماعات «الدينية» يمتلكون قدرا من التناقض فيما بينهم هو في جوهره نوع من المنازعة على السلطة السياسية في اطار المجتمع الرأسمالي الذي يسعى الطرفان على استمراره بهذا الشكل او ذاك. اما نحن الشيوعيين فنقيض النظام الرأسمالي بكافة الوانه واطيافه ونحن ضد البرجوازية الكبيرة الحاكمة سواء اتخذ شكل الحكم جمهورية رئاسية او حكومة «دينية». لذلك يناضل الحزب الشيوعي المصري ضد الطرفين واضعا في الاعتبار التكتيكات اللازمة وعلى اساسية التناقض وثانويته. ان خطر التطرف «الديني» يهدد مجمل العلاقات العلمانية والليبرالية والديمقراطية، بل ويهدد وحدة المواطنين وسلامة الوطن - بل ويناقض التوجه الوطني العصري المصري ذاته.

ان نهوض حزبنا بعمل طبقي واسع وتحريك الفئات الاجتماعية يمكن ان يشكل الرد الحاسم على حالة الاحباط التي تحولت الى اعتقاد بعدم جدوى الحلول «الدنيوية» والاصلاح البشرية، والشيوعيون المصريون سيسعون بصورة عملية لتبيان كيفية حل القضايا الحادة لمجتمعنا معتمدين في ذلك على مصالح الجماهير ومطالبها وطموحاتها.□□

(كاتب المقال ماجد ابراهيم عضو المكتب السياسي للحزب الشيوعي المصري، والمقال منقول عن مجلة «دراسات اشتراكيه» ١٩٨٩/٢)

مجلس «زيمر» المحلي ينفض عنه غبار التحكم الماضي

● ١٦ وظيفة الى جانب الرئيس والقائم بالاعمال ● فتح طريق في المرجة، ومدرسة لتعليم سياقة التراكتورات ومسح شامل للقرى الاربع: يمه وبير السكة والمرجة وابثان ●

● بير السكة ـ من مكتب «الاتحاد» في الطيبة ـ بدأ مجلس زيمر المحلي وهو المجلس المعين للقرى الاربع بير السكة ويمه والمرجة وابثان، التي كانت تابعة للمجلس الاقليمي «عيمق حيفر» ـ بدأ بسجل اعمالا تطويرية لصالح السكان.

ويذكر ان المجلس المحلي الذي عقد اول جلساته يوم ٨٨/١٠/١٥ وانتخب بالاجماع رئيس المجلس السيد بادي ياسين والقائم باعماله السيد ذياب غانم اخذ ينفض غبار التحكم الماضي والاهمال التي عانى منها سكان هذه القرى في ظل التبعية لمجلس «عيمق حيفر» وشرع المجلس بحضور مقر له وتكثيفها بحيث تحولت سريعا الى مقر يؤمه السكان لقضاء مصالحهم.

وفي مقابلة اجراها مراسلنا امس الخميس ـ مع رئيس المجلس السيد بادي ياسين قال ان اعمال السلطة المحلية الاولى تتركز في امرين: الاول تحسين الخدمات الموروثة عن مجلس «عيمق حيفر» التي لم تكن سوى «فتات» خدمات، بدون مراقبة او شمولية، مثل صيانة الطرق في القرى الاربع وصيانة الانارة في الشوارع وجمع النفايات والمراقبة الصحية واحتياجات المدرسة المركزية. والامر الثاني هو الاسراع في العمل وتنفيذ مشاريع تطويرية ملحة. ويقف في سلم الاولويات، تحسين مقطع الشارع الرئيسي طولكرم ـ باقة الغربية، الذي يمر في قلب القرى الاربع على امتداد ثلاثة كيلومترات. وهذا يعني الحصول على ميزانية لتوسيع الشارع، خصوصا في منطقة المدارس وانارة مفترقات الطرق وبناء ارصفة على الجانبين.

ومن بين المشاريع التي بدأ المجلس في تنفيذها، اجراء مسح شامل للمباني في القرى الاربع واحصاء كل الممتلكات التابعة لكل من شركة «مكوروت» وشركة الكهرباء وشركة «بيزك» ودائرة اراضي اسرائيل، والهدف زيادة الدخل من الضرائب المحلية وزيادة الخدمات. اذ ان السلطة السابقة لم تسع الى الحصول على تسجيلات صحيحة مطابقة للواقع لكي لا تلزم بتقديم خدمات تتلاءم مع عدد السكان والمنازل. فالقول لجمع النفايات مثلا، لم يكن يصل لاكثر من ثلث البيوت!

ويقول السيد ياسين بان هذه العملية وحدها سوف تزيد من نسبة الجباية بما يقارب ثلاثة اضعاف!

ومن بين المشاريع التي حققها المجلس الجديد الحصول على رخصة لاقامة مدرسة لتعليم سياقة التراكتورات تقدم خدماتها لكل سكان منطقة المثلث. كما نجح المجلس في فتح طريق جديد ورصفه بالكركار يربط بين شقي قرية المرجة، طوله ثلاثة كيلومتر ونصف.

ويذكر بان مجلس زيمر المحلي حصل على ١٦ وظيفة، الى جانب ملاك الهيكل: الرئيس والقائم بالاعمال. وهي وظائف جيدا بالنسبة لمجلس مبتدىء خصوصا وان هذا المجلس يقدم خدماته لاربع قرى.

هذا ويتطلع ادارة المجلس الى تحقيق مشاريع حيوية في القرى مثل تعبيد الطريق الموصل الى قرية المرجة وتخطيط مشروع مياه الشرب للقرية واقناع الجمعيات التعاونية في القرى بتحويل مشاريع المياه للمجلس لكي يتمكن من تطوير الشبكات المهترئة.

كما تطلع المجلس الى مد طرق زراعية جديدة (٦ كيلومترات)، وتعيين مهندس في المجلس لتلقي الخرائط والطلبات لرخص البناء ويكون بمثابة سكرتير للجنة تنظيم محلية، كي يتطلع المجلس الى تحسين وتوسيع الطرق الداخلية التي عبدت كيفما اتفق، بحيث تستجيب لحاجة السكان.

واخيرا اشار رئيس المجلس الى انه حصل على موافقة وزارة الاسكان بتحويل مبلغ ٤٥ الف شيكل لاجراء ترميمات في الشوارع وشبكة الانارة.

جبهة مصمص الدمقراطية تستنكر ما نشرته صحيفة «الصنارة»

● مصمص ـ اصدرت جبهة مصمص الدمقراطية بيانا في اعقاب جلستها بتاريخ ٨٩/٤/٧ استنكرت فيه «التقرير» الذي نشرته «الصنارة» (٨٩/٣/٣١) حول اوضاع القرية والذي يسيء من اوله الى آخره للقرية ومصلحتها ووحدتها.

وقالت: لم نرد في الفترة الماضية على ما كان ينشر ضد بعض الجبهويين بشكل شخصي انطلاقا من عدم رغبتنا خوض المهاترات واصرارنا على العمل للمصلحة العامة ووحدة كل اهالي القرية.

كما استنكر ما ورد في التقرير من مس بالعائلة التي انجبت اعلاما في الثقافة والمقاومة امثال راشد حسين الذي غنى للانتفاضة الباسلة عندما قال: ستقهر الصخر الا كم يقهر البشر

ان الشعوب اذا هبت ستنتصر

مهما صنعتم من النيران نخمدها

الم تروا اننا من لفحها سمر

ولو قضيتم على الثوار كلهم

تمرد الشيخ والعكاز والحجر

ان كاتب هذا التقرير ليس جريئا كما يدعي، ولو كان جريئا لما اختبأ وراء اسم مستعار.

كذلك اصدر سكرتير الحزب الشيوعي في القرية محمد سعد تعقيبا استنكر فيه الدس الرخيص في «الصنارة».

هذا ودعت الجبهة كل الاطر السياسية والثقافية والاجتماعية وكل الاهالي الى اليقظة لافشال كل الدسائس وكل اعمال الفتنة الرخيصة، والى الوحدة حول اهدافنا المشتركة.

اللجنة الثقافية في بيت «الصداقة» في كفر ياسيف تكرم الشاعر طه محمد علي

● عكا ـ مكتب «الاتحاد» ـ «عبر شعبنا اليوم برحلة عسيرة والحديث تشمل كل ابعاد حياته تثبت انه شعب حي وقامته ليست اقصر من قامات الشعوب الاخرى ويواصل مسيرته الظافرة رغم محاولات البعض جره الى الوراء وايقاف عملية تطوره، وفرض توجهات تتناقض مع روح العصر وتمنعه من تحقيق اهدافه».

هذا ما اكده رئيس تحرير مجلة «الجديد» ابراهيم مالك في الامسية الثقافية التي اقيمت يوم امس الاول الاربعاء في قاعة نادي «الصداقة» في كفر ياسيف بمبادرة من اللجنة الثقافية في بيت «الصداقة» لتكريم الشاعر طه محمد علي وحضرها العشرات من عشاق الادب.

افتتح الامسية وترأسها ابراهيم مالك الذي اكد: جئنا نلتقي اليوم لتكريم واحد من فرسان الكلمة هادفين الى دفع النشاط الثقافي والفني الى الامام والشد على ايدي ابناء شعبنا الذين يصنعون الكلام ليكون ذخيرة وسلاحا في مسيرتنا الكفاحية.

وتابع مالك قائلا: في اطار هذه الندوة التي سنعقدها شهريا سنعمل على تكريم الكتاب والشعراء والمفكرين من ابناء شعبنا بغض النظر عن الانتماء السياسي والظروف التي نعيشها تحتم علينا اعادة الجوانب الاساسية والعمل على رص الصفوف للحفاظ وتشجيع كل ما هو جميل في حياتنا وتعزيزه.

وقدم د. حبيب بولس مسحا شاملا ومكثفا لادب طه محمد علي وقال: «منذ ان هدمت قرية صفورية صودر معها فرح طه محمد علي الذي عرفناه منذ الخمسينات شاعرا وناقدا وقصائده لا تقدم لك نفسها بطلاقة وخفة ولا تحتاج الى جواز سفر وهي منك واليك تجري لتعريك معها لتحملها معا وتحملها حملة من الحزن والالم والمعاناة الى الحب والنصر تلك هي رحلة طه محمد علي الشعرية».

وتابع د. بولس مؤكدا «نحن لسنا امام شاعر مبتدىء يلهث وراء الكلمة او يستجدي اللفظ بل امام شاعر متمرس عالج الشعر اربعين عاما والكلمة هي جزء من ذاته وروحه وليست مصطنعة قصائده مكثفة ومختزلة لدرجة يصعب معها الاقتباس فالجمل على الدر المعلق».

وتحدث الشاعر المحتفى به طه محمد علي فاعترف بعد ان شكر هذا التكريم ان د. حبيب بولس قد انتقى اثره جيدا وكشف عن مواطن الضعف لذا لم يكن الشاعر ليفكر ان قصائده ماهرا سيحصل ما وصل اليه د. بولس.

واضاف الشاعر «قصيدتي عارية لا يزين لها ولا ثانية صنعتها مثل ما يأخذ نحات او نقاش خشبة زيتون ويصنع منها تمثالا جميلا». والقى الشاعر باقة من قصائده.

والقى الشاعر الشعبي سعود الاسدي المشهور بباقة من الازجال والاشعار الشعبية عبر فيها عن حبه لوطنه وشعبه.

مجلس جديدة المحلي يؤكد مجددا رفضه لمؤامرة الدمج

● عكا ـ من مكتب «الاتحاد» ـ عقد مجلس جديدة المحلي، في الاسبوع الفائت، جلسة طارئة حيث تركز البحث فيها حول قرار وزير الداخلية الاخير دمج مجلسي جديدة والمكر تحت سلطة محلية واحدة.

وبعد النقاش والتداول تم الاتفاق على ارسال رسائل الى حاكم لواء الشمال ووزير الداخلية ومراقب الدولة، تؤكد مجددا رفض الاهالي والمجلس في جديدة لمؤامرة حل المجلس المحلي تحت ستار الدمج.

وجاء في الرسالة التي وجهت الى المسؤولين: بعد انتهاء الفترة الزمنية التي [illegible] الداخلية باتخاذ قرار نهائي بشأن الدمج وعن كما تم الاتفاق انه حتى ٨٩/٣/٣١ على الوزير ان يقرر اما الدمج او تعيين [illegible] ومستقبل. وبعد انتهاء المدة وعدم صدور قرار الوزير المنتظر بدأ المحامي هاشم خطيب، المستشار القانوني لمجلس جديدة المحلي، بالاتصال بالمستشار القضائي للوزارة، وارسل رسالة لمعرفة آخر تطورات القضية. وكان قد تلقى جوابا في اليوم نفسه بواسطة الهاتف تعلمه ان الوزير قد قرر الدمج ولكن الاوامر ليست جاهزة.

واكد المجلس في رسالته: انا نستنكر امر الوزير هذا، ونطالبه بالعدول عن هذا الموقف واعطاء الشرعية القانونية لسكان القريتين باجراء انتخابات بشكل دمقراطي وباستقلالية كل قرية على انفراد. ونؤكد اننا سنعمل كما عملنا في السابق لافشال هذا المخطط التآمري على القريتين، وسنتخذ كل الاجراءات القانونية والشعبية والاتصال مع كل الهيئات الشعبية للوقوف الى جانبنا لاسماع صوتنا بشكل قوي.

ويتابع المجلس مؤكدا في رسالته: نعود ونؤكد امام المسؤولين ان المجالس المشتركة اثبتت عدم نجاحها وفشلها مما ادى الى حلها مثل مركز الجليل وحالة العديد من القرى التي تطالب بعدم دمجها واقامة مجالس مستقلة ومنفصلة كما مثل ياترح وكفر سميع وصيفط. كما ان هناك عشرات المستوطنات اليهودية التي لا يزيد عدد سكانها عن الالف نسمة ومع هذا تحظى بسلطة محلية مستقلة ومنفصلة فلماذا يا حضرة الوزير؟

وانهى المجلس رسالته مؤكدا ان اهالي جديدة يعارضون الدمج جملة وتفصيلا وطالب الجهات المختصة ومن منطلق المسؤولية والحكمة بان تحسم هذا الموقف عن طريق استفتاء عام في القرية.

[illegible] رئيس مجلس جديدة المحلي لمراسلنا: ردا على المؤامرة يواصل مجلس جديدة العمل والتطوير على قدم وساق، وفي هذه الايام بدأنا ببناء بركة مياه تتسع لـ ١٢٠٠ كوب مكعب لتخزين المياه للشرب حتى لا تنقطع المياه عن الاهالي في حالة نشوب عطل معين في الكهرباء او المياه.

وكذلك مد شبكة مياه من الخزان الى البركة الجديدة وتغيير شبكة المياه وانابيبها في حي منطقة الجامع والحي الشرقي، والتي تكلف مئات الآلاف الشواقل وتطمع الحسابات الاخيرة البدء في تنفيذ مشروع المجاري قريبا بعد الانتهاء من مناقصة بعد ان تمت كل التحضيرات الفنية للمساحين والمهندسين والامور التقنية الاخرى. وبهذا يكون مجلس جديدة قد قفز قفزة هامة بغض النظر عن انشغاله في مشكلة الدمج وملاحقتها والنضال لافشالها.

(٢٠٠) الف شخص في البلاد يتعاطون المخدرات منهم (٢٠) الف مدمن

● حيفا ـ مكتب «الاتحاد» ـ ضمن اليوم الدراسي الذي عقد في جامعة بئر السبع حول المخدرات في اسرائيل جاء ان حوالي (٢٠٠) الف شخص يستعملون المخدرات في اسرائيل من بينهم (٢٠) الف مدمن، وان كمية المخدرات وخصوصا الكوكائين التي تهرب الى البلاد تبلغ (١٥) طنا سنويا.

وذكر د. [illegible] من كلية علم الاجرام في جامعة بار ايلان ان كمية المخدرات المهربة للبلاد ارتفعت منذ سنة ١٩٨٢ من كميات قليلة الى (١٥) طنا حاليا تستطيع الشرطة الكشف عن (١٠٪) فقط منها.

واضاف ان ثمن الوجبة الواحدة من الهيروئين يصل الى ٣٠ دولارا اما وزنها فهو (٠,١) غرام ويحتاج المدمن الى هذه الكمية يوميا ويحسب بسيط فان المدمن يحتاج شهريا الى حوالي عشرة آلاف دولار.

وذكر رافي سويسه رئيس مصلحة السجون السابق، ان (٨٠٪) من المسجونين وصلوا الى السجون بعد اعتقالهم اما لاستعمال المخدرات واما الاتجار بها.

«موتى بلا قبور» في الرامة

● الرامة ـ لمراسلنا ـ يستضيف مجلس الرامة المحلي وسائر الهيئات الشعبية في القرية، اليوم الجمعة وغدا السبت مسرح «الحروفة» التابع للمسرح الفلسطيني في مسرحية «موتى بلا قبور» من تأليف جان بول سارتر واعداد واخراج مازن غطاس.

وسيقدم العرضان في قاعة بيت الشبيبة في القرية.

وفاة فاضل في الطيبة

● الطيبة ـ مكتب «الاتحاد» ـ شيع اهالي الطيبة امس الاول، جثمان المرحوم الفاضل عبد القادر يوسف ابو عيطة الى مثواه الاخير عن عمر يناهز الـ ٨٠ عاما.

ويتقدم اعضاء الحزب والجبهة والشبيبة الشيوعية بأحر التعازي الى المرأة والعائلات والاقارب المرحوم وآل عموم آل ابو عيطة وعبد القادر راجين لهم الصبر والسلوان.

مسؤول سوري بارز: ابواب دمشق

● تتمة من صفحتنا ●

من مطالبة كانت احداها مقدما فتح وزير الخارجية السوفييتي ادوارد شفاردنادزه. القيادة السورية حول هذا الموضوع.

واشار المسؤول السوري الى زيارة وزير الخارجية الجزائري بوعلام بسايح التي سيحدث فيها عددا من القضايا ذات الاهتمام المشترك ومنها الوضع في لبنان والقضية الفلسطينية والعلاقات الثنائية بين البلدين.

وفي هذه الاثناء قال مسؤول فلسطيني كبير ان تقدما ملموسا امكن تحقيقه على صعيد تطبيع العلاقات السورية الفلسطينية بفضل الجهود التي بذلت من جانب اكثر من طرف عربي ودولي.

وكشف المسؤول، الذي طلب عدم ذكر اسمه، ما دار بين الرئيسين الجزائري الشاذلي بن جديد، والسوري حافظ الاسد، خلال زيارة الرئيس الاسد الاخيرة الى الجزائر حول العلاقات الفلسطينية السورية، فقال ان الرئيس الجزائري تناول هذا الامر باستفاضة مع الرئيس الاسد، وان الرئيس حافظ الاسد رحب بزيارة وفد فلسطيني برئاسة ياسر عرفات او غيره من القياديين الفلسطينيين. وفي هذا الخصوص، فان الرئيس الاسد اكد ان سوريا ليست لديها اية تحفظات شخصية على احد في القيادة الفلسطينية، وانما لديها تحفظات على مواقف وتحركات سياسية.

وكشف المسؤول الفلسطيني النقاب عن ان فلاديمير بولياكوف، مدير دائرة الشرق الاوسط في الخارجية السوفييتية ابلغ شخصية فلسطينية بارزة، بان مساعد وزير الخارجية السوفييتي جينادي تراسوف، الذي زار دمشق نهاية الاسبوع الماضي مبعوثا من الحكومة السوفييتية قد بحث خلال الزيارة موضوع الحوار السوري ـ الفلسطيني وقال للمسؤولين السوريين خلال اجتماعه معهم مطلقا ان هناك حوارا سوريا امريكيا وان هناك حوارا فلسطينيا امريكيا فانه من غير الطبيعي ان لا يكون هناك حوار فلسطيني سوري في الوقت نفسه. واقترح تراسوف ان يكون الحوار دون شروط. وكان رد المسؤولين السوريين بالايجاب، حيث اشيد بالجهود الجزائرية المبذولة.

مجلس كفر ياسيف يتوجه مرة اخرى الى المحكمة لانتزاع حق الاهالي بانتخاب مجلسهم المحلي

● كفر ياسيف ـ لمراسلنا ـ عاد مجلس كفر ياسيف المحلي في مطلع هذا الاسبوع وتوجه بالتماس الى المحكمة العليا طالبا الزام وزير الداخلية بتعيين موعد قريب لاجراء الانتخابات للمجلس تنفيذا لتعهده امام المحكمة يوم ٨٨/١٢/٢٩ جوابا على التماس سابق للمجلس لتعيين مأمور انتخابات واجرائها في الموعد العام لانتخابات السلطات المحلية يوم ٨٩/٢/٢٨.

وكانت النيابة العامة قد ادعت امام المحكمة انذاك بان اللجنة التي الفها الوزير لبحث موضوع الدمج بين كفر ياسيف وابو سنان لم تنه عملها وان الامر يحتاج لثلاثة اشهر حتى يقرر الوزير هل سيعقد الدمج ام لا وانه يتعهد في حالة عدم اقرار الدمج ان يحدد موعدا لانتخابات مجلس كفر ياسيف المحلي خلال فترة زمنية معقولة.

واقرت المحكمة هذا التعهد ومضت الوزير المدة المذكورة التي انتهت في ٨٩/٣/٢٠. وبعد انتهاء المدة قام محامي المجلس الاستاذ هاشم شحادة بمراجعة وزارة الداخلية عدة مرات عبر ثلاث مرات خطيا مطالبا بتنفيذ تعهد الوزير المذكور ولكنه لم يتلق اي جواب على مراجعاته فعمد في مطلع هذا الاسبوع القادم، كما ذكرنا، الالتماس الجديد المذكور اعلاه. فقامت المحكمة بتوجيه موضوع الالتماس الى المستشار القضائي لوزارة الداخلية وطلبت رده واقرت انه في حالة عدم الرد، او كان الرد غير مرض للمجلس المحلي تعقد جلسة خاصة للنظر في الالتماس باشتراك ثلاثة قضاة. وحتى كتابة هذه السطور امس لم يتلق محامي المجلس اي علم عن رد المستشار القضائي.

مبادرة من حركة النساء الدمقراطيات في منطقة عكا

بازار فلسطيني كبير لدعم الاهل المنتفضين في مدينة عكا، يوم الاثنين القريب

● عكا ـ من مكتب «الاتحاد» ـ [illegible] سكرتارية حركة النساء الدمقراطيات في منطقة عكا في اوائل هذا الاسبوع اجتماعها الدوري للتداول حول الاستعدادات ليوم العمال العالمي الاول من ايار، ولتلخيص نشاط الفروع الذي تم بمناسبة يوم المرأة العالمي الثامن من آذار وكيفية تصعيد التضامن مع الانتفاضة الفلسطينية المستمرة.

واكدت نجية غطاس، مسؤولة العمل النسائي في المنطقة ان النساء في المنطقة، لسن بنشاطات مكثفة ومتنوعة حيث اسهمت المرأة في الحركة من اجل المساواة. واشادت في بيان بمشاركة العديد من الهيئات وخاصة المجالس المحلية في هذه الاحتفالات ورعايتها لها، والتي لاقت اكبر التقدير والاحترام. وابرزت هذه الاعمال مدى استعداد المرأة خوض النضال من اجل السلام وانهاء الاحتلال وتقديم الدعم لابناء شعبها المنتفضين ضد الاحتلال. وثمنت مشاركة النساء من المنطقة في النشاطات القطرية التي اقامتها حركة النساء القطرية وخاصة في خيمة السلام في تل ابيب. كذلك للسادات بنجاح المظاهرة المنطقية والمشاركة بها والاحتفال القطري الضخم الذي اقامته الحركة على شرف الثامن من آذار.

وبعد تقديم اليهن اقترحت برنامج عمل للفترة القادمة، في صلبه العديد من الاعمال الهادفة الى دفع نضال حركة النساء الى الامام وتجنيد اكبر عدد ممكن من النساء في صفوفها.

ويقف في صلب هذه الاعمال، اقامة البازار الفلسطيني الكبير لدعم نضال الاهل المنتفضين ضد الاحتلال في المناطق الفلسطينية المحتلة، حيث سيشمل بيع المأكولات والملابس الفلسطينية المصنوعة بايديهن. وسيقام البازار في مدينة عكا، يوم الاثنين القادم ٤/١٧ في قاعة علي بابا. وسيفتتح في الساعة الحادية عشرة قبل الظهر.

وبعد النقاش اتخذت القرارات التالية: ● التجند والاستعداد ليوم العمال العالمي الاول من ايار، وعقد الندوات والاجتماعات للعاملات في كل الفروع. ● الاستعداد لاستضافة وفد منطقة المثلث قريبا. ● تصعيد اعمال التضامن مع الانتفاضة وتوظيف كل الجهود لانجاح البازار. ● العمل على توسيع الصفوف وتصعيد النشاط من اجل رفع مكانة المرأة والمطالبة بمساواتها في المجالات كافة مع الرجل. ● استنكار الممارسات القمعية لحكام اسرائيل في المناطق الفلسطينية المحتلة ودعوة حكام اسرائيل الى الاستجابة لارادة المجتمع الدولي ومصافحة يد السلام الفلسطينية الممدودة.

مبارك وحسين

● تتمة من صفحة ١ ●

وحول زيارته الى عمان قال مبارك بانه اعطيت الملك حسين صورة كاملة عن المحادثات التي اجريتها مع بوش ومجموعات من الجمهور الامريكي لتكون في حسبان الملك خلال زيارته لواشنطن.

من جهته اكد الملك حسين انه يتطلع الى لقاء بوش، الذي وصفه بانه صديق عزيز ومهتم بصدق بمساعدتنا على التقدم نحو تحقيق السلام والعدالة في هذه المنطقة. كذلك اعرب عن تفاؤله ازاء زيارته الى واشنطن وهي الاولى منذ ايار ١٩٨٥.

وردا على سؤال اكد الملك حسين انه مستعد لاستقبال عرفات لدى توجهه الى الولايات المتحدة.

وحول لقائه الاخير بالرئيس الامريكي يعتبر مبارك ان «الادارة الجديدة تفهم القضية الفلسطينية فهما كاملا وتعرف تماما ابعاد القضية». وذكر بالتصريحات الصادرة عن الادارة الامريكية في اعقاب زيارته لواشنطن حيث تحدث بوش عن الارض المحتلة والارض مقابل السلام.

الاتحاد
جريدة يومية

في اجتماع السكرتارية القطرية للجبهة الدمقراطية للسلام والمساواة، امس:

الجبهة تستنكر مجزرة الاحتلال في «نحالين» وتدعو كل انصار السلام الى تصعيد النضال لوقف الاحتلال ومجازره

● المطالبة بالكشف عن عصابة «السيكريكيين» ومحاكمة مجرميها المسؤولين عن جرائم ضد العرب الفلسطينيين واليهود الدمقراطيين ●

● حيفا - لمراسل «الاتحاد» - نددت الجبهة الدمقراطية للسلام والمساواة بالمذبحة الرهيبة التي اقترفها الاحتلال في قرية «نحالين» الفلسطينية المحتلة، الليلة قبل الماضية ووصفتها بانها توازي في فظاعتها جرائم ابادة الشعوب. ودعت الجبهة كل قوى السلام اليهودية والعربية الى التحرك السريع لشل يد المعتدين ووقف المجازر كما قررت المبادرة لعقد جلسة طارئة للكنيست لبحث هذه المجزرة - جاء هذا في قرارات السكرتارية القطرية للجبهة التي عقدت اجتماعها الدوري مساء امس (الخميس) في حيفا.

ترأس الاجتماع الكاتب محمد وتد عضو السكرتارية. ثم قدم عوزي بورشطاين بيانا سياسيا وتنظيميا شاملا. ثم قدم بنيامين غونين رئيس كتلة الجبهة في الهستدروت بيانا حول عمل الكتلة والتحضيرات القانونية للانتخابات العامة للهستدروت.

ثم جرى نقاش تناول النشاطات السياسية والنقابية والبلدية للجبهة قطريا ومحليا. واتخذ المجتمعون القرارات التالية:

● رفض مشروع شمير للانتخابات في المناطق المحتلة في ظل الاحتلال على وهم ان هذه الانتخابات تقدم بديلا لمنظمة التحرير الفلسطينية والتمسك مجددا بضرورة عقد المؤتمر الدولي للسلام بمشاركة كل الاطراف بما فيها م.ت.ف لانهاء الاحتلال وتحقيق السلام العادل باقامة دولة فلسطين المستقلة الى جانب دولة اسرائيل.

● تصعيد نشاطات جمع التبرعات اللازمة والتضامن مع الشعب في المناطق المحتلة.

● دعوة كل انصار السلام والدمقراطية الى تصعيد النضال لاجبار الحكومة واجهزة «الامن» على الكشف عن عصابة «السيكريكيين» الفاشية العنصرية ومحاكمة مجرميها عن جرائمهم ضد العرب وضد اليهود الدمقراطيين.

● التضامن مع حركة «يوجد حد» ومنظماتها الشجاعة الذين يرفضون الخدمة العسكرية في المناطق المحتلة والمطالبة باطلاق سراح كل رافضي الخدمة العسكرية لاسباب ضميرية.

● توجيه التحية الى الجماهير العربية التي نفذت اضرابا شاملا في يوم الارض، ودعوة الجماهير العربية الى مواصلة النضال بوحدة شاملة للمساواة والسلام، بالتحالف مع القوى الدمقراطية اليهودية.

● التحضير لاجتماع المجلس العام للجبهة في ايار.

● انتخاب الاخ محمد عبو عضو لجبهة العمل النقابي من قبل السكرتارية القطرية للتنسيق والتعاون وامداد الثورة لكتلتنا الجبهوية في السلطات المحلية.

● يسجل الاجتماع امامه اعلان سكرتير الجبهة بان الجبهة لم تطلب من عضو الكنيست شارلي بيطون الاستقالة كما زعمت الصحف. كما يرفض محاولات التشكيك بنواتنا ويبحث المجلس العام في جلسته المقبلة ويقر نهائيا التغييرات في تركيب كتلة الجبهة للكنيست لضمان دخول الاخ هاشم محاميد الى الكنيست، كما تقرر في جلسة سابقة.

● توجيه التعازي الى جبهة ام الفحم وعائلة محاميد بوفاة المناضل الجبهوي محمد علي محاميد (ابو عوض).

● التجند للمظاهرات المركزية والمحلية احتفالا بأول ايار وعقد النشاطات المحلية لهذه المناسبة الهامة.

●الشهيد خالد الشاويش محمولا على الاكتاف داخل البلدة القديمة - القدس. (تصوير: اكرم صفدي).

في عريضة الى وزير «الامن»:

مئات الطلاب الثانويين، اليهود والعرب، يندّدون باغلاق المدارس في فلسطين المحتلة ويطالبون بفتحها، فورا!

□ الطلاب يؤكدون، في العريضة: لن نجلس مكتوفي الايدي ازاء هذه العقوبات الجماعية التي تمس بمستقبل شعب باكمله □

● تل ابيب - لمراسل خاص - قام وفد يمثل مئات الطلاب الثانويين اليهود والعرب، امس الخميس، بتسليم وزارة «الامن» في تل ابيب عريضة موجهة الى الوزير يتسحاق رابين تحمل تواقيع (٣٧٠) طالبا ثانويا من (١٥) مدرسة يهودية وعربية، احتجاجا على اغلاق المدارس والجامعات في فلسطين المحتلة.

وجاء في العريضة: «خلال السنة الاخيرة كانت جميع المدارس في الضفة الغربية مغلقة باستمرار. نحن، مجموعة من الطلاب الثانويين اليهود والعرب في اسرائيل، نحتج بشدة على اغلاق المدارس في المناطق المحتلة ونطالبك بالتوقف عن هذه السياسة، فورا. اننا نؤمن بان لكل انسان، اي كان، الحق في التعليم. ولا نثق بادعاءاتك وادعاءات مسؤولي سلطات الاحتلال بان اغلاق المدارس يرمي الى الحفاظ على النظام بل اننا مقتنعون، بالمقابل، بان اغلاق المدارس هو عقاب جماعي اضافي لكنه انتقامي بشكل خاص. ونذكرك بان اسرائيل، باعتبارها قوة محتلة في الضفة والقطاع وباعتبارك المسؤول عن تنفيذ السياسة في المناطق المحتلة ليس انه لا يحق لك فرض مثل هذا العقاب فقط انما بموجب القانون الدولي فانه يجب عليك الحرص على ان تكون مؤسسات التعليم مفتوحة. اننا نعلن امامك اننا لن نستطيع الجلوس مكتوفي الايدي ازاء هذه العقوبات الجماعية التي تمس بمستقبل الاف الطلاب لا بل بمستقبل شعب باكمله. اننا مصممون على مواصلة نضالنا من اجل الغاء هذه السياسة».

هذا وحين توجه وفد الطلاب الى وزارة «الامن» لتسليم العريضة للوزير رابين ابلغهم حارس البوابة بانهم لن يستطيعوا القاء الوزير وعليه تركوا له العريضة لتسليمه الى مسؤولي الوزارة.

وقد بعث الطلاب بنسخة عن العريضة الى وزير المعارف والثقافة، يتسحاق نافون، مؤكدين ان المجموعة الاولى من التواقيع وستتبعها مجموعات اخرى قريبا.

بيرس: خطة شمير لن تحل القضية الفلسطينية

● لا ينوي التخلي عن قيادة حزب العمل ●

● حيفا - مكتب «الاتحاد» - ابدى القائم باعمال رئيس الحكومة ووزير المالية شمعون بيرس تشككا في جدوى «الخطة السياسية» التي طرحها رئيس الحكومة يتسحاق شمير في واشنطن.

وقال بيرس: طالما تمكن شمير من خلال الخطة ان يحسن علاقاتنا مع الولايات المتحدة فستحسن هذه العلاقات لفترة زمنية محددة ولكن في نهاية الامر لن تجيب هذه الخطة على المشكلة الرئيسية وهي حل القضية الفلسطينية.

واضاف بيرس ان الحديث عن الانتخابات في المناطق (المحتلة) هو علم وان هناك مسائل كثيرة ترتبط بالانتخابات لم تتضح بعد. وقال: طالما انصبنا تعلا ان نرى في عملية الانتخابات بداية لاجراء المفاوضات علينا ان ندخل في كل التفاصيل لنتمكن من ايجاد الطريق للمفاوضات.

وجاءت اقوال بيرس هذه في سياق مقابلة معه اجرتها «صوت اسرائيل» بالعبرية مساء امس. وبعد المقابلة شارك بيرس في اجتماع في بيت بيرل عقده انصاره عشية انعقاد مركز حزب «العمل» يوم الاثنين القادم.

وقال بيرس في الاجتماع المذكور انه لا ينوي التخلي عن منصبه زعيما لحزب «العمل» حتى العام ١٩٩٢.

هذا وصادق الحزب امس على ترشيح يسرائيل كيسار سكرتيرا عاما للهستدروت في الانتخابات الوشيكة وترشيح ماشا لوبلسكي لمنصب سكرتيرة «نعمات».

اتهام خمسة شبان من الطيبة بالعضوية في حركة «فتح»

● الطيبة - من مكتب «الاتحاد» - ارجأت المحكمة العسكرية في اللد النظر في قضية الشبان الخمسة من الطيبة المتهمين بالعضوية في حركة «فتح» حتى يوم ٨٩/٥/٢ وذلك بناء على طلب محامي الدفاع فتحي شبيطة وفؤاد منصور.

وكانت النيابة العسكرية العامة [illegible] الشبان الخمسة لوائح اتهام وطالبت بتمديد توقيفهم حتى انتهاء الاجراءات القضائية ضدهم.

والشبان الخمسة هم: رافت عبد الحليم حاج يحيى (٢٤ سنة) واكرم عبد الله حاج يحيى (٢٤ سنة) وعبد الحليم خالد مصاروة (٢١ سنة) وابراهيم طيبي (٢٠ سنة) وامين سليم صابر مصاروة (٢١ سنة) وتتهمهم النيابة العسكرية العامة بالعضوية في حركة «فتح» وخدمتهم المنظمات فيها وتجنيد اخرين.

ويذكر ان الشبان الخمسة اعتقلوا قبل حوالي ٣ اسابيع في سجن الجلمة وخلال التحقيق معهم تعرضوا لشتى انواع التعذيب.

حملة اعلامية مكثفة لموظفي وزارة الخارجية لشرح «خطة شمير»

● حيفا - مكتب «الاتحاد» - افادت صحف امس عن حملة اعلامية مكثفة تقوم بها وزارة الخارجية لعرض بنود خطة رئيس الحكومة، يتسحاق شمير التي عرضها في واشنطن الاسبوع الماضي.

وكان وزير الخارجية، موشيه ارنس، الذي رسم خطوط هذه الحملة، اشار الى نائبه بنيامين نتنياهو، الذي رافق شمير الى واشنطن، بالسفر الى كندا قبل ان يعود الى اسرائيل لشرح الموقف الاسرائيلي امام المسؤولين هناك.

وقام الوزير ارنس نفسه بهذه المهمة فالتقى في الايام الاخيرة سفراء مصر وبريطانيا وفرنسا وممثلي الاتحادية ومن المتوقع ان يلتقي اليوم سفيري اليابان واسبانيا في تل ابيب.

كما اطلع مدير مكتب رئيس الحكومة، يوسي بن اهارون، وسكرتير الحكومة اليكيم روبنشطاين السفير الصيني في الامم المتحدة على بنود الخطة. واجتمع رئيس البعثة الاسرائيلية في موسكو غسزولين موفيت للغرض نفسه. ويطير مدير عام وزارة الخارجية، رؤوبين مرحاف، الى القاهرة للاجتماع مع المسؤولين المصريين حول الموضوع نفسه ومواضيع اخرى.

احتجاجا على عدم تسديد الوزارة ديونها:

مستخدمو الرفاه الاجتماعي في السلطات المحلية يهددون بالاضراب

● حيفا - مكتب «الاتحاد» - هدد رئيس مركز السلطات المحلية في البلاد بعدم تقديم الخدمات الاجتماعية في السلطات المحلية المقدمة للمحتاجين اذا لم تقم وزارة العمل والرفاه الاجتماعي بتسديد ديونها للسلطات المحلية خلال الايام القريبة القادمة.

جاء ذلك في البرقية التي بعثها دوف تابوري الى وزير العمل والرفاه الاجتماعي يتسحاق شمير ونائبه الراب رئيف فيلدمان يطالبه فيها بتحويل سبعة ملايين شيكل للسلطات المحلية ديون الوزارة لهذه السلطات.

كما بعث رئيس المركز برقية الى وزير المالية شمعون بيرس يطالبه فيها بالتدخل الفوري لمنع تنفيذ الاضراب وحرمان مئات المحتاجين خدمات الشؤون الاجتماعية.

ويذكر ان وزارة العمل والرفاه الاجتماعي كانت قد امتنعت خلال الاشهر الخمسة الماضية عن تحويل الاموال المخصصة للسلطات المحلية وقامت باستعمالها لتغطية مصاريف اخرى للوزارة على الرغم من وعد مدير عام الوزارة بتحويل هذه الاموال حتى نهاية شهر اذار المنصرم في الاجتماع الذي عقدته لجنة التنسيق المشتركة للوزارة ومركز السلطات المحلية.

عريضة تأييد للصحفي رفيق حلبي

● حيفا - مكتب «الاتحاد» - بادر المراسل السياسي للتلفزيون الاسرائيلي يهائل غورن الى جمع التواقيع على عريضة تأييد محرر نشرة مباط الاخبارية باللغة العبرية، رفيق حلبي ردا على طلب كتلة الليكود في سلطة البث تنحيته من وظيفة التحرير كشرط لمصادقتها على ميزانية السلطة للعام الحالي.

ورفضت العريضة، التي وقع عليها جميع موظفي قسم الاخبار، التهم التي وجهها نائب رئيس سلطة البث، الليكودي شلومو كور، لحلبي، واكد الموقعون عليها ان التجريح بحلبي تضمن عناصر عنصرية.

اتفاق بين «العمل» و«مبام» حول رفع نسبة الحسم في الانتخابات للهستدروت

● حيفا - مكتب «الاتحاد» - ذكرت صحيفة «هآرتس» في عددها امس، الخميس، ان اتفاقا تم التوصل اليه بين كتلتي «العمل» و«مبام» في الهستدروت حول رفع نسبة الحسم من ٢ الى ٣ بالمئة.

واضافت الصحيفة ان سكرتير عام الهستدروت، يسرائيل كيسار طالب برفع نسبة الحسم الى ٤ بالمئة الا ان «مبام» وافقت على رفعها الى ٣ بالمئة فقط.

الاتحاد

جريدة يومية

● الاحد ١٦ نيسان ١٩٨٩ ، الموافق ١٠ رمضان ١٤٠٩ هـ ● العدد ٤٥/٢٨٣ ● ٦ صفحات ● الثمن ١،٤٠ شاقل ●

יום ראשון 16.4.1989 - המחיר: 1.40 שקל

Vol. 283/45 - 16.4.1989 - Price: 1.40 Shekel

تنديد عالمي واسع بالمجزرة الاحتلالية في نحالين: تحفظات امريكية تمنع مجلس الامن من اصدار اي اعلان!

□ م.ت.ف سترفع قضية المجزرة الى مجلس الامن في اقرب وقت ممكن □

● نيويورك (الامم المتحدة) - الوكالات - علم من مصدر دبلوماسي لدى الامم المتحدة في نيويورك ان دول عدم الانحياز وبمبادرة من منظمة التحرير الفلسطينية طالبت من دون جدوى اعضاء مجلس الامن الدولي بادانة المجزرة التي ارتكبتها قوات الاحتلال الاسرائيلي في نحالين الفلسطينية المحتلة.

ففي رسالة نشرت يوم الجمعة الاخير ووجهت الى السكرتير العام للامم المتحدة، خافيير بيريز دي كويلار، طلبت منظمة التحرير الفلسطينية ان يدين مجلس الامن رسميا اسرائيل اثر المجازر الاخيرة التي ارتكبتها قوات الاحتلال في قرية نحالين قرب بيت لحم

□ البقية على ص ٢ □

١٠٠ قتيل، على الاقل، بين مشاهدي مباراة ليفربول - نوتنغهام

● لندن - الوكالات - اشارت حصيلة مؤقتة نشرت مساء امس السبت، ان (١٠٠) شخص على الاقل لقوا مصرعهم جراء الازدحام الكثيف وغير الطبيعي في استاد هيلزبره في مدينة شيفيلد البريطانية في المباراة نصف النهائية لكأس بريطانيا بكرة القدم بين فريقي ليفربول ونوتنغهام.

وقالت الانباء ان عمليات الانقاذ كانت لا تزال مستمرة وان غالبية القتلى هم من مؤيدي فريق ليفربول.

هذا وبدأت السلطات البريطانية التحقيقات في اسباب هذا الحادث المأساوي.

استشهاد الفتى ماهر شلبك في «رمبام»

● مطالبة العائلة بدفع (٣٤٥) شيكل عن كل يوم لقضاه الشهيد في المستشفى ●

● حيفا - مراسلـ - توفي امس الاول (الجمعة) في مستشفى «رمبام» في حيفا الفتى ماهر شلبك (١٢ سنة) من جنين المحتلة متأثرا باصابته برصاصة حية في رأسه (راجع «الاتحاد» ٤/١٦).

وكان الفتى ماهر اصيب صباح يوم ٨ نيسان الجاري لدى خروجه برفقة والدته من البيت برصاصة حية في رأسه اطلقها عليه احد افراد دورية من قوات الاحتلال الاسرائيلي. ونقل منذ ذلك التاريخ الى مستشفى «رمبام» لتلقي العلاج حيث اجريت له عملية جراحية في الرأس عجز الاطباء خلالها عن اخراج الرصاصة المستقرة في رأسه.

ويطالب مستشفى «رمبام» عائلة الشهيد بدفع (٣٤٥) شيكل عن كل يوم قضاه الفتى المصاب في المستشفى. ويقول افراد عائلة الشهيد انه من الصعب بالنسبة لهم دفع هذا المبلغ الضخم.

هذا وهددت جمعية حقوق المواطن بانها ستتوجه الى القضاء في حالة الاصرار على الزام عائلة الشهيد دفع هذا المبلغ.

الحزب الشيوعي الفلسطيني:

اوقفوا جرائم حكام اسرائيل !

● براغ - خاص بـ «الاتحاد» - اصدر الحزب الشيوعي الفلسطيني، امس الاول الجمعة (٤/١٤)، بيانا خاصا حول مجزرة قوات الاحتلال في قرية نحالين فجر يوم الخميس (٤/١٣) جاء فيه:

«ارتكبت قوات الاحتلال الاسرائيلي جريمة جديدة ضد مواطني قرية نحالين في الضفة الفلسطينية المحتلة فجر يوم الخميس بتاريخ ١٩٨٩/٤/١٣، فقتلت سبعة مواطنين وجرحت العشرات منهم، وما زالت جراح بعضهم خطيرة جدا.

□ البقية على ص ٥ □

ميتران يدعو عرفات لزيارة فرنسا في ايار القادم

● باريس - وجّه الرئيس الفرنسي، فرانسوا ميتران، الدعوة للرئيس الفلسطيني، ياسر عرفات، للاجتماع به في باريس من اجل بحث اخر التطورات في قضية الشرق الاوسط.

وصرح مستشار عرفات، الدكتور نبيل شعث، في مقابلة مع محطة «ان بي سي» الامريكية بأن هذا الاجتماع قد يعقد خلال الشهر القادم.

وأكد شعث ان اوروبا شريك هام في عملية التسوية السلمية في الشرق الاوسط.

الوفد الفلسطيني في الامم المتحدة يطلب الانضمام الى منظمة الصحة العالمية

● جنيف (الامم المتحدة) - «وص.ف.» - صرح عضو الوفد الفلسطيني الى الامم المتحدة، نبيل العجوري، لوكالة الصحافة الفرنسية يوم الخميس الاخير، ان الوفد يامل في ان تصبح منظمة التحرير الفلسطينية عضوا كامل العضوية في منظمة الصحة العالمية وانه قدم طلبا في هذا الشأن.

وسيبحث هذا الترشيح، الذي احيل الى المدير العام لمنظمة الصحة العالمية هيروشي ناكاجيما، في اجتماع الجمعية العمومية للمنظمة في ايار المقبل.

وقال العجوري انه متفائل بامكان قبول الطلب وان كان لم يستبعد ظهور صعوبات، واضاف ان انضمام الدولة الفلسطينية الى منظمة الصحة العالمية يمكن ان يؤدي الى تحسين وضع الفلسطينيين.

في مؤتمر صحفي لدى عودته من واشنطن

شمير يشترط وقف الانتفاضة قبل «الانتخابات» في المناطق المحتلة!!

● ويجدد رفضه التفاوض مع م.ت.ف ●

● تل ابيب - قال رئيس الوزراء يتسحاق شمير في مؤتمر صحفي عقده امس الاول (الجمعة) في مطار بن غوريون لدى عودته من زيارة الولايات المتحدة: «اقتراحاتي يمكن ان تقربنا من السلام»! وادعى ان الانجاز الذي حققه مع الادارة الامريكية هو التوصل الى اتفاق مع الرئيس بوش على المبادئ الاساسية لخطته لتسوية الصراع مع الفلسطينيين!!

وزعم شمير ان اجراء الانتخابات في المناطق المحتلة بغية انتخاب ممثلين

□ البقية على ص ٥ □

عرفات ودي كويلار يلتقيان الشهر القادم في اوروبا

● نيويورك (الامم المتحدة) - اعلن المتحدث باسم الامم المتحدة ان وفد فلسطين في المنظمة الدولية حصل على برنامج الزيارة التي سيجريها السكرتير العام للامم المتحدة، خافيير بيريز دي كويلار، الى اوروبا كي يعين الرئيس دولة فلسطين ياسر عرفات، مقابلته اذا ما رغب الاخير في ذلك.

وقال المتحدث: اذا كان عرفات يرغب في مقابلة السكرتير العام للامم المتحدة فمن المفترض انهما سيحاولان ان يلتقيا.

ومن المقرر ان يزور دي كويلار لوكسمبورغ وسويسرا وبولندا والنمسا في الفترة بين السابع عشر والتاسع والعشرين من شهر نيسان الجاري.

اعتقال تسعة مسؤولين في الحزب الشيوعي المحظور في المنصورة والاسكندرية

● القاهرة - الوكالات - جاء في بيان صادر عن وزارة الداخلية المصرية امس الاول الجمعة ان تسعة مسؤولين في الحزب الشيوعي المصري المحظور اعتقلوا ووضعوا في الحبس الاحتياطي لمدة ١٥ يوما في اطار تحقيق حول «خطة شيوعية تهدف الى تحريض السكان على الحكومة».

وزعم البيان ان الاشخاص المعتقلين اعدوا «خطة تهدف الى استغلال عدد من المشاكل الاقتصادية من اجل تحريض السكان على القيام باعمال عنف». ونقلت وكالة انباء الشرق الاوسط عن وزير الداخلية المصري اللواء زكي بدر قوله ان هذه الاعتقالات جرت في المنصورة على بعد مئة كيلومتر شمال غرب القاهرة وفي الاسكندرية.

ويذكر ان الحزب الشيوعي المصري تأسس عام ١٩٢٣ وحل نفسه عام ١٩٦٤ ثم تشكل سريا في العام ١٩٧٥

اطلاق سراح اكثر من عشرين اسير حرب سوفييتيا

● موسكو - «تاس» - اعلن نائب وزير الخارجية السوفييتي، فلاديمير بتروفسكي، انه تم اطلاق سراح اكثر من عشرين جنديا سوفييتيا اسروا في افغانستان نتيجة الجهود التي بذلتها السلطات في موسكو.

وذكرت وكالة «تاس» ان بتروفسكي ادلى بتصريحه هذا خلال لقاء مع مجموعة ناشطة تعمل على اطلاق سراح اكثر من ٣٠٠ جندي سوفييتي وقعوا في اسر عصابات «المرتزقة» ويرجح انهم محتجزون على الارجح في باكستان.

وقال بتروفسكي ان وزير الخارجية السوفييتي ادوارد شيفرنادزة، يعتبر اطلاق سراح هؤلاء الاسرى مواجها رسميا واخلاقيا بالنسبة اليه.

امس الاول وامس:

ثلاثة شهداء من نابلس والدهيشة وجنين

□ شهيد الدهيشة سقط امس وشهيدا نابلس وجنين امس الاول حيث استشهد الاخير في «رمبام» في حيفا متأثرا بجراحه □ اخضاع نحو مليون وربع المليون فلسطيني لنظام حظر التجول □ السماح لـ ٢٣٪ فقط من المصلين باداء فريضة «صلاة الجمعة» في الحرم الشريف □

● القدس - مكتب «الاتحاد» - قتل جنود الاحتلال، بدم بارد يومي الخميس وامس الاول شابين في نابلس ومخيم الدهيشة واستشهد ثالث من جنين متأثرا بالجراح التي كان اصيب بها في (٤/٨) الجاري (اقرأ التفاصيل في مكان اخر على الصفحة الاولى).

□ البقية على ص ٥ □

«لن يركع منا... حتى طفل يرضع» !

● اطفال نحالين وشبابها في انفجار غضبهم وتنديدهم على المجزرة البشعة التي ارتكبتها قوات الاحتلال فجر يوم الخميس الاخير وقتلت خلالها خمسة شبان في القرية (الصورة من «حريف»)

«نحالين» في سطور

● تقع قرية نحالين فوق هضبة صخرية الى الجنوب من مدينة بيت لحم وتبعد عنها ١٣ كيلومترا.

... واحدة من قرى العرقوب المجاورة لقرى حوسان الجبعة وبتير ووادي فوكين.

تبلغ مساحة مسطح القرية حوالي ثماني دونم.

ويحيط بها نحو ستة الاف دونم تابعة للقرية وتزرع باشجار الكرمة والزيتون والاشجار المتنوعة.

صودر من اراضي القرية نحو الفي دونم في مطلع الثمانينات وتقع في منطقة الكركفه.

كما صودرت ٧٠٠ دونم من اراضي القرية تعرف بموقع «الطارسة» مما ضيق الخناق على اراضي القرية وثرواتها الحيوانية.

في عام ١٩٨٣ انشئت مستوطنة مجاورة لنحالين هي «جفعوت».

وفي عام ١٩٨٤ اقيمت شمالي القرية مستوطنة «هار بيتار».

كما انشئت مستوطنة «روش زوريم» في الجنوب الشرقي للقرية ومستوطنة «دانئيل» بالقرب منها وبذلك اضحت نحالين محاطة بعدد من المستوطنات.

يمكن الوصول الى القرية بواسطة طريق ضيق ووعر.

يوجد في القرية مستوصف طبي ونادٍ للشباب.

كما ان في القرية مدرسة للبنات والفتيان وروضة اطفال.

يعيش في القرية نحو اربعة الاف فلسطيني معظمهم يعمل بالزراعة.

في مقابلة مع صحيفة «انباء موسكو» السوفييتية:

عرفات: الانتفاضة دشنت مرحلة جديدة وادت الى تغيير الوضع كله تغييرا جذريا

□ «اننا بحاجة الى دعم كل اصدقائنا وجميع الاحرار ومحبي السلام ومن ضمنهم القوى الديمقراطية في اسرائيل ذاتها» □

● موسكو - قال الرئيس الفلسطيني ياسر عرفات، في مقابلة معه نشرتها الصحيفة الاسبوعية «انباء موسكو» الصادرة في العديد من اللغات بضمنها العربية، ان «الفلسطينيين احدثوا الان ثغرة في الطوق وان مرحلة جديدة نوعيا بدأت بالانتفاضة التي ترتب عليها تغيير جذري في الوضع».

وأكد عرفات في المقابلة المنشورة في العدد الاخير من «انباء موسكو» ان المؤتمر الدولي للسلام في الشرق الاوسط يجب ان يعقد باشتراك الدول الخمس الدائمة العضوية في مجلس الامن وجميع الاطراف المعنية في النزاع وبضمنها منظمة التحرير الفلسطينية على اساس التكافؤ مع سائر الاطراف.

□ البقية على ص ٢ □

اقالة المشير ابو غزالة من منصب وزير الدفاع في مصر

● صبري ابو طالب - وزير الدفاع الجديد ●

● عبد الحليم ابو غزالة ●

● القاهرة - الوكالات - اعلن هنا رسميا امس السبت، ان الرئيس المصري حسني مبارك قبل استقالة وزير الدفاع المشير عبد الحليم ابو غزالة وعينه مساعدا خاصا للرئيس. وعين الرئيس مبارك السيد صبري يوسف صبري ابو طالب وزيرا للدفاع والانتاج الحربي.

هذا وعلقت وكالات الانباء والمراقبون عن هذا القرار بالقول انه يشكل ضربة سلطة لجناح ابو غزالة الذي وصفته وكالات الانباء بانه من اشد الداعين والمتحمسين للارتباط بالولايات المتحدة الامريكية والارتماء في احضان ادارتها.

المدير العام السابق للخارجية الاسرائيلية ابراهام طمير:

«يجب اجراء مفاوضات مع م.ت.ف للوصول الى اقامة دولة فلسطينية»

● تغيرت منذ ١٩٦٧ الى الآن؟ كل شيء تغير. الظروف تغيرت. ومنظمة التحرير الفلسطينية، ايضا، تغيرت ●

● حيفا - مكتب «الاتحاد» - منظمة التحرير الفلسطينية هي القيادة الوطنية للفلسطينيين ومعها يجب اجراء المفاوضات.

وهذه المفاوضات مع م.ت.ف ستقود فعلا الى اقامة دولة فلسطينية ستكون بدورها مرتبطة ارتباطا كونفدراليا مع الاردن او مع اسرائيل - هذا ما قاله الجنرال (في الاحتياط) ابراهام طمير المدير العام السابق لوزارة الخارجية

□ البقية على ص ٥ □

اليوم:

الذكرى السنوية الاولى لاستشهاد «ابو جهاد»

● الاسد استقبل «ام جهاد» ●

● دمشق - ذكرت وكالة «كونا» الكويتية للانباء ان الرئيس السوري، حافظ الاسد، استقبل، يوم الخميس الماضي، انتصار الوزير ارملة القائد الفلسطيني خليل الوزير (ابو جهاد) وذلك لمناسبة الذكرى السنوية الاولى لاستشهاد ابو جهاد التي تصادف اليوم الاحد.

ودعت انتصار الوزير (ام جهاد) في حديث لمجلة «الجريدة» الفلسطينية الى تطبيع العلاقات بين منظمة التحرير الفلسطينية وسوريا على ارضية المواجهة المشتركة الضرورية للمشروع الصهيوني.

● في الضاحية الغربية من بيروت يوم ١٣ الجاري. (صورة من «ص.ب»)

قتلدن فتى من نحالين

سلطات الاحتلال تحكم اغلاق القرية وجوارها

الاهالي يفندون ادعاءات اجهزة الاحتلال

● القدس ـ مكتب «الاتحاد» ـ لا تزال قرية نحالين والقرى المحيط بها وبصل منطقة بيت لحم تحت حصار مشدد وبصعوبة بالغة تتسرب انباء ضئيلة عن نحالين بشكل خاص التي تعرضت لمذبحة شنيعة تعيش انعكاساتها منذ يوم الخميس الماضي.

فقد فرضت قوات الاحتلال نظام حظر التجول على القرية، كما هو معروف، وعلى قريتي بتير وحوسان المجاورتين، اما واد فوكين فيمنع الجروح او الدخول منها واليها (حظر تجول غير معلن) كما يمنع اهالي القرى المحيطة بيت لحم من الوصول الى المدينة وفرض نظام حظر التجول على مخيم الدهيشة وعايدة.

واضافة الى ذلك فان قوات عسكرية ترابط في بعض الاماكن الوعرة والتلال لمنع «التسرب» الاهالي اضافة الى «احتلال» مدرستي الخضر وبيت لحم الاعدادية وتحويلها الى مراكز عسكرية.

من ناحية ثانية لا يزال الاهالي من قرية نحالين والقرى المجاورة ما يبحثون عن الفتى انور بدر محمود فنون (١٥ عاما) الذي اختطفت اثاره مع بدء المذبحة في القرية، وقد ابلغت عائلته الصليب الاحمر الدولي والحكم العسكري بذلك مطالبة بالكشف عنه والعثور عليه.

هذا وتفند اهالي القرية ادعاءات مسؤولي الاحتلال من ان شبان القرية يرشقون الحجارة على طريق بيت لحم ـ الخليل ووصفوها بانها غير منطقية حيث ان القرية تبعد ٣كم عن الشارع المذكور ولا يعقل ان يخرج شاب ليسير هذه المسافة من اجل رشق حجر وتعريض نفسه لاخطار كبيرة محتملة.

واضاف الاهالي ان المقصود من نشر هذه الادعاءات اخفاء المسؤولين الفعلية تنفيذ تعليمات واوامر جنود وقوات الاحتلال خاصة وان الخلاف الاخير كان بين الاهالي والمستوطنين حول اراض تابعة للقرية وهو (الخلاف) بعيد عما تدعيه اجهزة الاحتلال الرسمية في تبرير مذبحة نحالين.

مرضعة من حوسان تصاب بصدمة فور سماعها نبأ المجزرة في نحالين

● قوات الاحتلال تمنع عنها العلاج ●

● القدس ـ مكتب «الاتحاد» ـ اضطرت رسمية محمد الحريدي (٢٢ عاما) الى المخاطرة بروحها والتجول في قرية حوسان الليلة قبل الماضية عبر التلال المحيطة لتلقي العلاج بعد ان رفضت قوات الاحتلال السماح لها، رغم تدخل الصليب الاحمر، بمغادرة القرية لتلقي العلاج.

وكانت الام المذكورة اصيبت بصدمة عصبية بعد سماعها انباء مذبحة قرية نحالين المجاورة ووقوع ضحايا من افراد عائلتها. وادى ذلك الى تجلط الحليب في ثدييها وتورمهما ومصاحبة ذلك بالام شديدة.

قوات الاحتلال تمنع وفد «كفى للاحتلال» من دخول نحالين

● القدس ـ مكتب «الاتحاد» ـ منعت قوات الاحتلال عشرات الاسرائيليين من انصار حركة «كفى للاحتلال» من دخول قرية نحالين بعد ظهر امس السبت بحجة انها منطقة عسكرية مغلقة. وتظاهر هؤلاء على «الحاجز العسكري» في مداخل القرية وهم يحملون الشعارات المناهضة للاحتلال والتي تستنكر المذبحة وتطالب بمعاقبة مرتكبيها.

وانتقل الوفد الى قرية حوسان المجاورة وزاروا اضرحة الشهداء الاربعة (من نحالين، الذين دفنوا هناك فيما تجمع مئات من اهالي القرية وتبادلوا الحديث مع الوفد وشرح بعضهم ظروف وكيفية تنفيذ المذبحة فيما اعرب الوفد عن تضامنه مع القريتين ومع مجمل الشعب الفلسطيني وحقوقه.

وبعد وقت قصير وصلت الى المكان قوات الاحتلال التي اصطدمت مع المواطنين. وبصعوبة تمكن اعضاء الوفد من مغادرة حوسان وهم يشاهدون اعمال التنكيل الاحتلالي، من جهة، وبسالة وتصدي اهل حوسان للجنود، من جهة اخرى.

هذا وتألف وفد الحركة من العديد من التيارات السياسية والمستقلة اليسارية مثل الجبهة و«راتس» و«كامبوس» ومن عدة مناطق من البلاد.

الهيئات الوطنية في رام الله والبيرة تستنكر محاولة احراق احد المصانع

● القدس ـ مكتب «الاتحاد» ـ استنكر المواطنون والهيئات الوطنية في رام الله والبيرة قيام «مجهولين» باضرام النار في مصنع جبيرات للعرق والعقاد للشقيقين يوسف والياس جبران وذلك فجر يوم امس الاول (الجمعة).

وقد منع تدخل الاطفائيين [illegible] رام الله وبيت [illegible] تمكنوا، بصعوبة، من منع انتشار النار الى المستودعات، ومنعوا بالتالي انتشار الحرائق الى المنازل المجاورة التي تأوي نحو (٥٠) شخصا.

وقالت مصادر من المصنع ان اصحابه يتهمون من لهم مصلحة في تفريق صفوف الشعب لتوحد بارتكاب هذه الفعلة الشنيعة التي كلفت خسائر مادية تقارب المائة الف دولار.

افغانستان تطالب بتكثيف دور قوات الامم المتحدة للتحقيق في انتهاكات باكستان للاتفاقيات

● نيويورك (الامم المتحدة) ـ الوكالات ـ طالبت افغانستان، يوم الجمعة الاخير، في نيويورك بتكثيف دور قوات الامم المتحدة للتحقيق في انتهاكات باكستان اتفاقات جنيف وذلك بمناسبة الذكرى السنوية الاولى لتوقيعها.

وراى وزير الخارجية الافغاني، عبد الوكيل، ان الاعتراض الباكستاني على كانه في شأن اقامة ثلاثة مراكز لمراقبي الامم المتحدة على الحدود الافغانية الباكستانية وذلك للاشراف على نقاط العبور التي تمر من خلالها الاسلحة الى عصابات «المجاهدين».

واوضح عبد الوكيل انه يلزم ثمانية مراكز للمراقبين لتأمين هذه المهمة وهو رقم اقترحه على السكرتير العام للامم المتحدة، خافيير بيريز دي كويلار، خلال لقائه معه يوم الاثنين الماضي، واضاف ان موقف باكستان المتصلب مقابل ... عمل مجموعة المراقبين العسكريين التابعين للامم المتحدة [illegible]

بالسيادة السوفييتية لباكستان، واكد مجددا ان اسلام اباد ارسلت الى الاراضي الافغانية فرقتين عسكريتين.

هذا وارجعت المناقشات التي بدأت يوم الثلاثاء الماضي الى اجل غير مسمى بعد تدخل عبد الوكيل الذي طلب من مجموعة المراقبين التابعين للامم المتحدة لعب دور اكبر.

وقال عبد الوكيل ان افغانستان والاتحاد السوفييتي يحترمان وحدهما تماما اتفاقات جنيف التي تنتهكها الولايات المتحدة وباكستان، وختم ان وقف التدخلات والاعتداءات يفتح امام الاتفاق المنظور بهدف تشكيل حكومة ائتلافية.

● الدفعة الاولى من قافلة المساعدة السوفييتية تصل الى كابول ●

وعلى صعيد اخر وصلت الدفعة الاولى من قافلة كبيرة قادمة من الحدود السوفييتية وهي تحمل مساعدات غذائية ووقودا الى كابول في نهاية الاسبوع [illegible]

الصحفي قال

وتمكن احد مراسلي وكالة الصحافة الفرنسية من رؤية ٤٥ شاحنة بصهاريج وآليات يظل بعضها جرحى او يصل اثر الرصاص تجتاز نقطة المراقبة عند مدخل طريق ممر سالانغ قرب كابول.

وكانت مروحيات مجهزة بالرشاشات ترافق مقدمة القافلة وهي الاولى التي تصل الى العاصمة منذ اسبوع عبر طريق سالانغ.

وذكرت مصادر سوفييتية ان ٧٠٠ شاحنة شكلت هذه القافلة القادمة من الاتحاد السوفييتي.

ومن جهة اخرى اقام الاتحاد السوفييتي جسرا جويا لطائرات هليوكوبتر مع كابول من اجل ايصال المواد الغذائية وخاصة الدقيق.

تنديد عالمي واسع بالمجزرة الاحتلالية في نحالين!

● تتمة من صفحة ١

[illegible]

● عرفات: جزء من مؤامرة ●

● «طلق» تدعو الى التدخل الفوري ●

● دي كويلار يعرب عن قلقه البالغ ●

● الصليب الاحمر يستنكر ●

● الولايات المتحدة: مأساوي ●

● بريطانيا تدين ●

● نداء الصحف الجزائرية الى مجلس الامن «لتشرف ابادة الفلسطينيين» ●

بيكر يدافع عن حوار الولايات المتحدة مع منظمة التحرير الفلسطينية

● واشنطن ـ الوكالات ـ دافع وزير الخارجية الامريكي جيمس بيكر يوم الخميس الاخير، عن الحوار الذي باشرته الولايات المتحدة مع منظمة التحرير الفلسطينية [illegible]

في مقابلة مع صحيفة «انباء موسكو»

● تتمة من صفحة ١

[illegible] السوفييتي والصين تقدمت بمبادرات بناءة وان الرئيس السوفييتي، ميخائيل غورباتشوف، اكد في محادثاته مع الرئيس السابق، رونالد ريغن، على خطورة بؤرة التوتر في الشرق الاوسط وضرورة الشروع في ايجاد تسوية لها.

واكد عرفات قائلا: اننا بحاجة الان الى دعم كل اصدقائنا وجميع الاحرار [illegible]

وناشد الرئيس الفلسطيني الجميع العمل من اجل بلوغ السلام العادل.

وردا على سؤال مراسل «انباء موسكو» في تونس الذي اجرى المقابلة معه عن اصعب فترة مرت بها القضية الفلسطينية، قال الرئيس الفلسطيني: حصار بيروت كان بالنسبة للفلسطينيين الاختبار الاصعب والاكثر مأساوية [illegible]

مطلوبة

لجنة روضة ابن القلم تعلن عن حاجتها لمساعدة معلمة روضة اطفال لجيل ٣ ـ ٤ سنوات، الواقعة في شارع هيرول ـ حيفا. على المعنيات بالامر الاتصال بـ (جانيت) هاتف رقم: ٠٤/٥١٤٤٣٤ في ساعات المساء.

تعزية

نتقدم باحر التعازي الى جماهير ام الفحم وحزبنا الشيوعي الاسرائيلي والى ال الفقيد بوفاة الفقيد الشيوعي

احمد علي محاميد

ستظل ذكراه بوصلة السير في الطريق الذي احبه واختاره.

اعضاء الحزب والشبيبة والجبهة ـ عين السهلة

تعزية

نتقدم باحر التعازي الى جماهير ام الفحم وحزبنا الشيوعي والى ال الفقيد بوفاة الفقيد الشيوعي

محمد علي محاميد

(ابو علي)

ستظل ذكراه بوصلة السير في الطريق الذي اختاره.

اعضاء الحزب والشبيبة والجبهة ـ معاوية

تعزية

سائقو وموظفو شركة الناصرة للنقل والسياحة (عفيفي) في القدس يتقدمون باحر التعازي الى الزميل تحسين حجير وعموم ال حجير الكرام في دير حنا والبلاد بوفاة شقيقه المرحوم

فضل حجير

له الرحمة ولكم من بعده طول البقاء

احر التعازي

الى الصديقين فتحي حجير وعموم ال حجير بوفاة المأسوف على شبابه فضل يوسف حجير، راجين لكم الصبر والسلوان.

احمد وكمال بدوي ـ الناصرة

تهانينا الحارة

الى ناصيف نظارة بولادة المولود ... ناصيف ... وميروك

الجبهة الديمقراطية ـ حيفا

اجمل التهاني

الى الصديق توفيق ناجي ... بمناسبة الخطوبة ... وبالرفاه والبنين

اعضاء الحزب والشبيبة والجبهة ـ عبلين

تهانينا الحارة

الى ... نظارة ... بولادة الابن ... ناصيف ... لتكن له حياة رغيدة في ظل والديه

اعضاء الحزب والشبيبة ـ حيفا

قانون التنظيم والبناء لسنة ١٩٦٥

منطقة التنظيم المحلية ـ الطيرة

اعلان بخصوص المصادقة على تغيير خارطة مفصلة

[illegible]

قانون التنظيم والبناء لسنة ١٩٦٥

منطقة التنظيم المحلي الطيرة

اعلان بخصوص ايداع خارطة مفصلة

[illegible]

اعلان وراثة

[illegible] ... قاضي المحكمة الشرعية ... خلال شهر من تاريخ النشر

قاضي الناصرة الوطني الشرعي في الناصرة

يوسف خليل الصوالي

اعلان وراثة

[illegible] ... خلال شهر من تاريخ النشر

تحريرا ١٩٨٩/٣/٢٧

قاضي المحكمة الوطنية الشرعي في الناصرة

يوسف خليل الصوالي

الاتحاد

صدر العدد الاول في ١٤ ايار ١٩٤٤

□ محرر المسؤول: توفيق طوبي

هيئة التحرير

□ رئيس التحرير: اميل حبيبي
□ القائم باعمال رئيس التحرير: سالم جبران
□ نائب رئيس التحرير: انطون شلحت
□ سكرتيرة التحرير: سهام داوود
□ مدير التحرير: نظير مجلي
□ فريد غانم □ د. ادوار الياس
□ محمود ابو غنيم □ سميح ابو خيط

مكاتب التحرير الرئيسية: حيفا، شارع الحريري ٩، هاتف: ٥١١٢٩٦ و ٥٢٦٠٩٥ و ٥١٤٠٥٣، فاكسيميلي: ٥١١٣٣٧، مراسلات: ص.ب ١٠٤ حيفا ٣١٠٠٠

مكاتب الادارة المركزية والاعلانات والاشتراكات والتوزيع: حيفا، شارع لوحي جبجوت ٣٧، هاتف: ٥٢٣٣٥٣ و ٥٢٣٣٤٤، مراسلات: ص.ب ٩٠٦٧ حيفا ٣١٠٩١

□ مكاتب «الاتحاد» في المناطق:

□ مكتب الناصرة ـ «بيت الصداقة» ـ الناصرة ـ ص.ب ٤٢ الناصرة ١٦٠٠٠. هواتف: ٠٦/٥٥٤٣٣٠ و ٠٦/٥٥٤٨٢٤
□ مكتب القدس ـ عمارة النزهة الجديدة ـ شارع ابو عبيدة بن الجراح ٢ ـ الطابق الاول. هواتف: ٠٢/٢٨٨٣٦٦ و ٠٢/٢٧١٤١٧ للمراسلة: ص.ب ٢٠٩٨٨.
□ مكتب عكا ـ ساحة فرحي ـ عكا القديمة. هاتف: ٠٤/٩١٢٤٣٩
□ مكتب ام الفحم ـ ساحة الميدان ـ ام الفحم. هاتف: ٠٦/٣١٣٦٢٨
□ مكتب الطيبة ـ الشارع الرئيسي ـ الطيبة. هاتف: ٠٥٢/٩٩٣٣٨٦
□ مكتب البقوف ـ عرابة. هاتف: ٠٦/٧٤٦٦٦٤
□ مكتب كفر ياسيف ـ ابو سنان. هاتف: ٠٤/٩٦١٥٩١
□ مكتب يافا تل ابيب ـ شارع هشكيا (٣١) ـ هواتف: ٨١٠٥٢٣ و ٠٣/٨٢٧٤٩٢
□ المطابع: مطبعة «الاتحاد» التعاونية ـ شارع الوادي ٦٣ حيفا. هاتف: ٠٤/٦٧٦٤٥٧

● التقارير والمعطيات الرسمية تؤكد:

السياسة الاقتصادية الحكومية تعمِّق مسار الركود الاقتصادي وتفتح آفاقا جديدة لهيمنة «البيج بيزنيس» والرأسمال الاجنبي

● بقلم: د. احمد سعد ●

[illegible]

شهداء الانتفاضة

الشهيد مروان حسين كراز (٢٤ عاما) من حي التفاح - غزة - استشهد في ٨٩/٣/١

● عاد الشهيد عصر ذلك اليوم من زيارة خطيبته ليجد شقيقه الذي أتى لزيارتهم في البيت.

وفي حوالي العاشرة والربع ليلا وفي اثناء نومه، أفاق على صوت والده وهو يصرخ: حرامية حرامية. ذلك ان والده شاهد اشباحا تتسلق الجدار الى سطح البيت، واندفع مروان يصعد الدرجات المؤدية الى السطح، ولم يكن قد انتهى من الصعود بعد، حين انطلقت ست رصاصات على رأسه وصدره وبطنه، ونزل الجنود من على السطح ليحاصروا اصحاب المنزل الذين حشروا في احدى غرفه، ثم اتوا بجثة الشهيد والقوه ارضا، وعادوا لنقلوه في سيارة عسكرية الى حيث لا يعلم أحد. كما اعتقلوا الابن الاصغر (فهمي) واخذوه معهم. وعرفت العائلة فيما بعد وعن طريق الصليب الاحمر أن جثة ابنهم في عابر كيبرة، وقد اشترط الحاكم العسكري عليهم أن يجري الدفن في الساعة التاسعة والنصف ليلا، وأن لا يزيد عدد المشيعين عن ١٥ نفرا.

ماذا وراء حملة الاعتقالات السلطوية في عرابة البطوف

● بقلم: عمر سعدي ●

● نشرت صحيفة «يديعوت احرونوت» في «كول هصفون» ١٩٨٩/٤/٧ وعلى لسان مسؤول في الشرطة في منطقة الشمال عن نية الشرطة القيام باعتقال ٣٨ شخصا من منذ يوم الارض لقيامهم بأعمال شغب ورفع العلم الفلسطيني كما تدعي الشرطة، ومن بينهم (١٩) من عرابة البطوف (٧) من سخنين (٢) من دير حنا. القريب في الامر والمستهجن أعلانها عن نيتها باعتقال ١٩ شخصا من عرابة البطوف. علما بأن جماهير عرابة وهي ادرى بما حدث [illegible]

[illegible]

بشعارات كبرى امن الدولة لكل المعتقلين من عرابة، ربما تنجح السلطة في كسر صمود احد المعتقلين كما حدث لكننا نقول لها لن تنجح في كسر صمود كل الجماهير. وان سياسة العصا والتهديد والوعيد ولى زمانها. ولن تولد سياسة العنف الا العنفوان، بهذا الجيل الذي تربى على الكفاح العادل. وستتحطم هذه السياسة على صخرة صمود هؤلاء الشبان الاشاوس الذين تربوا في مدرسة الجبهة، مدرسة الصمود والتضحية للقرية الوطنية الخالدة.

(عرابة)

تعزية

تتقدم [illegible] بأحر التعازي الى جماهير ام الفحم [illegible] بوفاة [illegible]

المرحوم علي محاميد

(ابو علي)

[illegible] في الطريق الذي اختاره

[illegible] - [illegible]

ليكن الدم المقدس [illegible] نفيرا قويا للنضال [illegible]

[illegible]

[illegible] الدائم.

[illegible] الانسانية.

قدما يا شعبنا حتى النصر

● مهما سجنتم وقتلتم ونفيتم فلن تستطيعوا اسكات الانتفاضة وردع القلم الذي يسطر بطولات شعب يقف كالمارد امام رصاصكم وقنابلكم وان يهد هذا الشعب او يستكين حتى ينتزع حريته ويقيم دولته الى جانب اسرائيل. فماذا بعد سياسة البطش والقتل والاجرام والقبضة الحديدية وتشجيع سائبة المستوطنين؟ ان نار الانتفاضة ستبقى متوقدة، والثورة لن تتوقف الا بالحرية والاستقلال وحق تقرير المصير. فيا أيها الناس الذين يتفرجون في صمته الا يقض مضجعكم طفل قطعت يده او فقئت عينه او حامل قتلها رصاص او غاز جند الاحتلال او كهل يهان ويضرب او شبان يدفنون احياء؟! الا يحرك هذا ويهز كل قلب وضمير؟ ان عسكر رابين وعتاده لن يقطع في شعب صمم على تحقيق مصيره بما كلفه ذلك من تضحيات، ليعود المشرد الى وطنه وتحتضن الام ابنها وتعود الحياة الى مجراها بسلام في ازقة السلام.

● حسن قاسم غنوم - سخنين ●

كلمة ممثل «خط احمر - يهود وعرب ضد الاحتلال» في مهرجان يوم الارض في دير حنا

● يا الاخوة والاخوات التي احيي هذا الجمهور المجتمع هنا واحيي كل عرب اسرائيل واشد على ايديكم في نضالكم من اجل المساواة الكاملة في الحقوق التي يشكل يوم الارض رمزا له في كل سنة. ان حركة «خط احمر» في الجليل [illegible] الانتفاضة. وليهب بنشاط يهود وعرب بصرف النظر عن [illegible]

[illegible]

تبريراته الفكرية والسياسية عن مصدر التطرف القومي العنصري نفسه، وان الاخلاقية المشوهة والعمى السياسي، هو الذي يوجه اليوم اسرائيل الرسمية في ممارسات التطهير في فلسطين المحتلة. انه معكم هنا وفي كل مكان من اجل الاحتجاج ضد كل هذا، وند اليكم يدا صداقة في النضال المشترك من اجل اسرائيل اخرى، ومن اجل مستقبل افضل، مستقبل سلام ومساواة بين الشعبين اسرائيل وفلسطين، ومساواة واخوة تامة وحقيقية لكل مواطني اسرائيل، اليهود والعرب.

● دوب يرميا - باسم حركة «خط احمر - يهود وعرب ضد الاحتلال»

بلدية شفاعمرو

تعلن بلدية شفاعمرو عن حاجتها الى معلمين في المدرسة الثانوية البلدية للسنة الدراسية ٩٠/٨٩ في المواضيع التالية:

لغة عربية - لغة انجليزية - رياضيات - جغرافيا - فيزياء - بيولوجيا وكيمياء - حاسوب (كومبيوتر).

تقدم الطلبات الى مدير قسم المعارف في البلدية حتى موعد اقصاه ٨٩/٥/١٥

على المتقدمين استيفاء الشروط التالية:

١ - لقب جامعي اول (بي ايه) على الاقل
٢ - شهادة تدريس
٣ - يفضل من يحمل رخصة تدريس وله خبرة سابقة في العمل

باحترام

ابراهيم نمر حسين - رئيس البلدية

بلدية شفاعمرو

تعلن بلدية شفاعمرو عن حاجتها الى مركز رياضة

على المتقدمين استيفاء الشروط التالية:

١ - خريج كلية التربية البدنية بدرجة معلم مؤهل.
٢ - ذو خبرة اربع سنوات على الاقل في تعليم موضوع الرياضة.
٣ - يفضل من انهى دورة خاصة للادارة والتنظيم في مجال الرياضة.
٤ - ان يكون من مواطني شفاعمرو.

تقدم الطلبات الى مدير قسم المعارف في البلدية حتى موعد اقصاه ٨٩/٤/٣٠

باحترام

ابراهيم نمر حسين - رئيس البلدية

البطالة في خمس قرى في الجليل

● البطالة ليست ارقاما ونسبا مئوية.. ولكنها عذاب انساني ومعاناة وحرمان للعاطلين عن العمل وعائلاتهم. ●

● تقرير: يوسف فرح ●

● سخنين مركز البطالة

● تعتبر سخنين من اكبر القرى العربية في اسرائيل، وعدد سكانها يزيد على سبعة عشر الف انسان، وهي لو منح اهلها صحيحة ببرير لكان نصيبها [illegible] لكنها اليوم مهملة بشكل [illegible] الكاملة من معالم التصنيع والتطوير والميزانيات لكنهم لا يستمعون.

[illegible]

● نشاط الحكومة والهستدروت

[illegible]

● مكتب البطالة

[illegible]

"الاتحاد" قبل ربع قرن

عمال الناصرة ينتخبون لجنتهم لمظاهرة اول أيار ويتبرعون بمبلغ ٢٠٠ ليرة تحضيرا للمظاهرة

● الناصرة - مساء يوم السبت ١٩٦٤/٤/١٠ ، وفي قاعة نادي الشبيبة الشيوعية اجتمع عمال الناصرة لانتخاب لجنة مبادرة لمظاهرة اول ايار التقليدية الكفاحية في الناصرة.

وقد افتتح الاجتماع الرفيق سهيل نصار وتكلم فيه الرفيقان سليم القاسم ومحامي الكنيست الرفيق اميل حبيبي. وبحماس استمع العمال الى كلمة الخطباء معربين عن استعدادهم لاشراك الالوف من جماهير الناصرة في مظاهرة اول ايار التي ستوحد كل كادحي الناصرة والقضاء في النضال من اجل الغاء سياسة الاضطهاد القومي وسياسة سلب الاراضي والحكم العسكري ومن اجل افشال مخطط حكومة اشكول التي تهدف الى تزوير ارادة الجماهير العربية واظهارها بمظهر الراضي عن سياستها.

وقد انتخب المجتمعون لجنة مبادرة لمظاهرة اول ايار من ٣٨ عاملا ونقابيا، واقروا اصدار منشور لتجنيد عمال الناصرة وكادحيها في المظاهرة.

وفي هذا الاجتماع تبرع العمال بمبلغ ٢٠٠ ليرة مساهمة منهم في نفقات المظاهرة. هذا وتزداد الاستعدادات لاول ايار في الناصرة يوميا، وتعقد في الاحياء الحلقات تحضيرا للاجتماعات الشعبية. وفرق الشبيبة الشيوعية من الموسيقيين والمنشدين والرسامين والخطاطين، يجتهدون ويستعدون لاخراج اكبر واكبر مظاهرة تشهدها الناصرة لأول ايار.

● ● ●

ابرز العناوين التي تصدرت العدد

■ تصادم امريكي فرنسي بسبب اقتراح فرنسا تحييد فيتنام الجنوبية.

■ يوم الخميس يعقد مؤتمر جبهة التحرير الجزائرية. الحكومة تصدر قانون الاصلاح الزراعي وتؤمم صناعة الغذاء والمطاحن.. المؤتمر يصيغ برنامج الجبهة. العناصر اليمينية تقاطعه!

■ بمناسبة يوم الاستقلال السادس عشر، حكام اسرائيل يلوحون بسياسة القوة ويهددون بروح العسكرية. رئيس اركان الجيش، اسحاق رابين، يقول لرابطة العسكرية: قرب السلام... نائب وزير الدفاع، شمعون بيرس، يدعو ارباب الصناعة ورجال العلم لتطوير الصناعة والتكنولوجيا للمتطلبات العسكرية. واشكول يقول: ان امن اسرائيل تضمنه الولايات المتحدة!

■ حطّ الالف المواطنين في البرازيل.

■ بجهود الاهالي وتضحياتهم وصلت الكهرباء الى قرية الرامة.

■ رؤساء مجالس محلية يطالبون اصحاب السيارات. اهالي قرى الجليل يواصلون على عرائض تأييدا لاصحاب السيارات الخصوصية.

■ يوم الاثنين بدأ اضراب موظفي المستشفيات.

■ معلمو العربية في المدارس العبرية يحتجون على الغاء اللغة العربية من امتحان الاجتياز.

(«الاتحاد» - ١٩٦٤/٤/١٤)

قرن على ولادة شارلي شابلن

● قراءة في بيوغرافيا هذا الفنان الفذ الذي رسخت شخصيته في ذاكرة العالم ●

● بقلم: نجوى الأسمر ●

● في مثل هذا اليوم من مئة سنة خلت، ولد الفنان الفذ شارلي شابلن الذي انتقل من البؤس الى الشهرة لأنه عرف كيف يثير الضحك من الشقاء. لم يكن شابلن فقط ممثلا هزليا ما زالت افلامه حتى الآن تراه عن الاطفال والكبار، بل سينمائيا ملتزما فنيا وانسانيا، اذ اضحت الشخصية الكوميدية التي ابتكرها دليلا على عبقريته ورمزا لمحاربة الفقر بالدهاء والكرامة.

ومع احتفالنا اليوم (١٩٨٩/٤/١٦) بالذكرى المئوية لولادته تشعر السينما نفسها بانها لم تعد فنا حديثا بل تاريخا في حد ذاته يصنع منذ قرن تقريبا، وشابلن ساهم في صنع هذا التاريخ منذ السنوات العشر الاولى من القرن العشرين.

التراث الذي خلفه لم يكن فقط شخصية شارلوه الفقير او الشحاذ او المشرد او المهاجر بقبعة مستديرة عالية وسروال فضفاض وشاربين كان ربما الى جانب شارب هتلر الاكثر شهرة في النصف الاول من القرن. لقد كان شابلن اولا، من اخرج الكوميديا من طور المزاح الفظ...

(لوكالة الصحافة الفرنسية)

غير الصح ما بصير

● شعر: راجح السلفيتي ●

لبيش الحل إلكم حلال

علينا ضحكوه حرام

...

(ألقيت في «الأمسية الفلسطينية» يوم ٨٩/٤/٥ تضامنا مع الشعب الفلسطيني في تل ابيب)

امرأتان من التوبة

● بريشة الفنان المصري عباس شهدي ●

(عن «روز اليوسف»)

أغرب القضايا

العثور على (١٢) جثة في مقبرة جماعية عند الحدود الامريكية المكسيكية!

● المجزرة تمت في اعقاب «طقوس شيطانية وتضحيات بشرية»!! ●

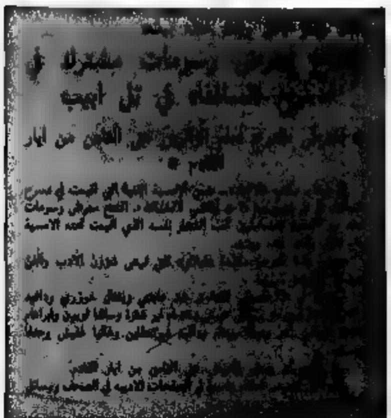

● براونسفيل (الولايات المتحدة) - فوص.ف.ب. اعلنت السلطات الامريكية المحلية في تكساس يوم الثلاثاء الماضي انه تم العثور على ١٢ جثة في مقبرة جماعية في المكسيك قرب الحدود الامريكية مشيرة الى ان المجزرة سببها «السحر الشيطاني».

وقال مسؤولون رسميون لدى السلطات الامريكية المحلية في مؤتمر صحافي عقد في براونسفيل الواقعة عند الحدود الامريكية المكسيكية ان هؤلاء الاشخاص قتلوا في اعقاب طقوس شيطانية وتضحيات بشرية.

واشار مساعد الشريف (مسؤول الشرطة) جورج غافيتو انه تم العثور على الجثث صباح الثلاثاء في مزرعة تربية الماشية على بعد ٣٠ كم غرب مدينة ماتاموروس المكسيكية الحدودية مع دلائل تشير الى انه كانت الجثث طقوس ...

كلمات متقاطعة

● ● ● لغز رقم (٢٨١) ● ● ●

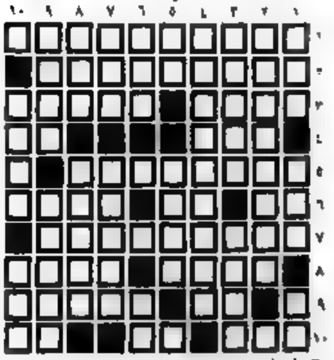

● اعداد: شهناز محمد عوض بطل - طمرة ●

● ● ● حل لغز رقم (٢٨٠) ● ● ●

الجديد في العلم عند السوفييت

بعثة الى الجزر المغنطيسية في اطار مشروع دولي لتحسين طرق التنبؤ بالطقس الجوي

● يخطط الاتحاد السوفييتي لاطلاق مركبتين فضائيتين في مطلع التسعينات الى الفضاء القريب بهدف اتقان طرق التنبؤ بالطقس الجوي...

يبلغ وزن كل من الجهازين نحو ٨٠٠ كغم، وستطلق منها في المدار اقمار صناعية صغيرة صنعت في تشيكوسلوفاكيا وستقوم هذه الاقمار الصناعية الصغيرة بالابتعاد لمسافة عدة مئات الكيلومترات عن الجهازين الاساسيين ومن ثم تقترب منها حتى تبلغ المسافة بينها مئات الامتار فقط الامر الذي سيساعد العلماء على تقييم ديناميكية العمليات الكهرومغناطيسية.

(خاص بـ «الاتحاد» من وكالة «نوفوستي» السوفييتية)

الكلاب البشرية

● بالاضافة الى حدائق الحيوانات التي شاهدنا منها الكثير في اوروبا، فان اوروبا نفسها تكاد تكون كلها حديقة حيوانات للكلاب والقطط. والكلب والقط يحتلان مركزا مرموقا يكاد يضاهي ويزيد اهمية عن اهمية الانسان العربي او الافريقي او ابن العالم الثالث. ان طريقة التعامل مع الكلاب والقطط واطعامها والباسها وتكريس الوقت من اجلها ربما يعبر عن واحد من اربعة:

١ - إما الى ما وصل اليه الاوروبيون في عزلتهم وانطوائيتهم.

٢ - واما الى استقرارهم المادي.

٣ - واما الى انسانيتهم الفائقة.

٤ - او ثلاثتهم معا.

فسوسو مثلا لدى العائلة مستشفى جد... وكذلك الكلب الذي قابلته في محطة القطار ...

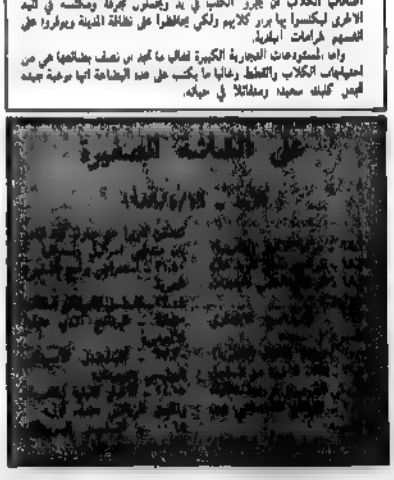

بلدية الناصرة تستنكر بأشد السخط الاعتداءات على الاقصى والمجازر

توفيق زياد: مجزرة نحالين هي صورة مصغرة للمجزرة الجماعية ضد شعبنا الفلسطيني

□ «لكن عزاءنا هو ان هذا الشعب لا يمكن قهره مهما كان الثمن الذي يدفعه في سبيل حريته» □

● في الجلسة الثانية لمجلس بلدية الناصرة انتخاب لجان المجلس على قاعدة موسعة ● تقرير عن انجازات ضخمة خلال شهر واحد ●

● الناصرة - من مكتب «الاتحاد» - «ان مجزرة نحالين هي صورة مصغرة للمجزرة الجماعية المستمرة ضد شعبنا الفلسطيني بأكمله، وكذلك للمجزرة التي خططت وجرت محاولة لتنفيذها في القدس المحتلة والاعتداء على الاقصى وتهديدات وزير الشرطة وغيره باغلاق الحرم القدسي الشريف في وجه المصلين. انها جزء من التنكر لحق العبادة وقمع الحريات والقمع المتواصل منذ بدء الاحتلال. ولكن عزاءنا هو ان هذا الشعب لا يمكن قهره، مهما يكن الثمن الذي يدفعه في سبيل حريته واستقلاله».

امس الاول وامس: ثلاثة شهداء من نابلس

البحث، مع نائب وزير الرفاه، في سبيل معالجة المخدرات في الوسط العربي

تنويه

وفاة فاضل في مجد الكروم

المدير العام السابق للخارجية الاسرائيلية

● تتمة من صفحة ١ ●

وأحد المعنيين المقربين جدا لشمير عيزر فايتسمن، وذلك في مقابلة مع صحيفة «هآرتس» (الجمعة ١٩٨٩/٤/١٤).

وقال شمير انه أقول بالتأكيد مبدأ السلام مقابل الارض، ويجب ملاحظة التحول الذي حدث منذ حزيران ١٩٦٧ في ما يتعلق بالمشروع القومي الفلسطيني، وهذا التحول يلزم الجميع بايجاد حل للمشكلة القومية. وفي هذه النقطة فان الامريكيين ايضا يتكلمون بوضوح حول الحاجة الى ايجاد حل قومي للشعب الفلسطيني.

وحول سؤال حول حدود السلام، قال شمير مع سوريا نحن نعرف ان الاسس حدود السلام هي الحدود الانتدابية، ولو

الاردن تكون الاساس هو حدود ما قبل حرب الايام الستة. الامريكيون ايضا يتكلمون هكذا. في آخر الامر.

وردا على سؤال آخر قال شمير انه بعد حرب حزيران مباشرة رأى في اقامة دولة فلسطينية منطقة مع انه قال وكنها ايضا ان العملية السلمية تتطلب اعادة مناطق مقابل السلام.

واما اليوم - قال - فان الظروف تغيرت ويجب التفكير في حل قومي للقضية الفلسطينية، بدلا من الحل الاردني الفلسطيني.

وقال شمير انه لم يستخدم يوما اصطلاح «الخيار الاردني» اذ ان علاقة الاردن ومنظمة التحرير الفلسطينية او منظمة التحرير الفلسطينية بدون الاردن. وحتى الملك حسين لم يفكر يوما ان يذهب الى مفاوضات مع اسرائيل بدون مساعدة.

في مؤتمر صحفي لدى

● تتمة من صفحة ١ ●

الفلسطينيون تكون اسرائيل مستعدة للتفاوض معهم حول تسوية مرحلية وحكم ذاتي سيسبق بدء عملية السلام بين اسرائيل وبين سكان المناطق. وقال انه لا يمكن اجراء الانتخابات في المناطق المحتلة قبل وقف الانتفاضة.

وجدد شمير رفضه التفاوض مع منظمة التحرير الفلسطينية.

اما فيما يتعلق بردود الفعل السلبية على اقتراحاته فاعتبر شمير انه من السابق لأوانه الحكم على مواقف الاطراف المعنية باقتراحها.

وردا على سؤال حول الشخصيات التي سترشح للانتخابات وعما اذا كانت هذه الشخصيات من داخل المناطق المحتلة فقط أم من خارجها ايضا، لم يستبعد شمير احتمال السماح للفلسطينيين من خارج المناطق المحتلة بترشيح انفسهم حيث قال: «رأيي الشخصي هو لا، ولكن هنالك اطراف اخرى لها رأي اخر». وقال: «الانتخابات هي احدى الطرق لتحريك المفاوضات بيننا وبين سكان الضفة الغربية وغزة».

وافادت مصادر قريبة من مكتب رئيس الوزراء بانه من المنتظر طرح خطة شمير على الحكومة الاسرائيلية في غضون الايام القريبة القادمة.

الحزب الشيوعي الفلسطيني:

● تتمة من صفحة ١ ●

الاتحاد
جريدة يومية

مركز نقابة عمال البناء يقر المشروع العنصري «لتشجيع» اليهود على العمل!

● عضو المركز عن كتلة الجبهة: هذه وصمة عار في جبين النقابة وجحود من قادتها ● المشروع العنصري يحظى بموافقة المعراخ ومبام والمتدينين ● سكرتير النقابة يتكلم بصراحة عن المضمون العنصري للمشروع ●

● الناصرة - من مكتب «الاتحاد» - «وصمة عار في جبين نقابة عمال البناء والمستوردات عامة ونوع من الجحود للاداتها». هكذا وصف النقابي الجبهوي سعيد بدر قرار مركز نقابة عمال البناء المتبنى الماضي قبول المشروع العنصري الذي جاء «لتشجيع اليهود على العمل في البناء».

اليوم، مؤتمر الطلاب الثانويين العرب

● في المركز الثقافي البلدي في الناصرة، الساعة الثانية بعد الظهر ● استعدادات واسعة لجعل المؤتمر محطة كفاحية اخرى لجمهور الطلبة من اجل قضاياهم وقضايا شعبهم ●

● الناصرة - من مكتب «الاتحاد» - تستعد مدينة الناصرة لاحتضان المؤتمر السنوي لقيادات المجالس الطلابية في المدارس العربية في اسرائيل، الذي سيقام في الساعة الثانية من بعد ظهر اليوم الاحد في المركز الثقافي البلدي في المدينة بحضور العديد من الشخصيات المحلية والوطنية.

وقد جاءنا من اللجنة القطرية للطلاب الثانويين العرب ان الاستعدادات والتحضيرات للمؤتمر جارية بهمة عالية ونشاط كبير، حيث قام رئيس اللجنة القطرية بزيارات الى المدارس الثانوية في انحاء البلاد على شرف المؤتمر، والدلائل تشير الى تجاوب الطلاب وتأكيدهم على حضور مؤتمرهم والمشاركة في انجاحه. وقد تمت الترتيبات لكل ما يتعلق بالمؤتمر فقد ارسلت الدعوات للهيئات الرسمية والمدارس الثانوية وتم الاتصال والتنسيق مع كثير من رؤساء المجالس الطلابية.

هذا وتشهد اللجنة القطرية الآن اعمالا مكثفة من اجراء الاتصالات والتأكيد على حضور المؤتمر وترتيب وتحضير شعارات اللجنة والقاعة التي سيعقد فيها المؤتمر ليكون بداية لتظاهرة طلابية للالتفاف حول اللجنة القطرية الممثل الشرعي للطلاب الثانويين العرب والمدافع الامين عن مصالحهم وقضاياهم وليكون محطة للتمحيص بما اعمال اللجنة خلال السنة السابقة ووضع التحديات ببرنامج العمل للسنة القادمة.

تظاهرة في عرابة البطوف ضد جريمة الاحتلال في «نحالين»

● عرابة - من مكتب «الاتحاد» في البطوف - احتجاجا على ارتكاب الجريمة النكراء التي اقترفتها قوات الاحتلال في قرية «نحالين» الفلسطينية المحتلة، قام نشطاء الجبهة الديمقراطية في عرابة بتظاهرة رفع شعارات يوم الجمعة (٨٩/٤/١٤) في سوق القرية تندد بالجريمة وتستنكرها وتحتج على اغلاق المسجد الاقصى في وجه المصلين والتعامه وانتهاك حرمة الحرم الشريف وضرب المصلين.

وقد رفع العشرات اللافتات مثل «شلت يد المجرمين» و«حرية الشعب الفلسطيني» و«دولتان لشعبين» و«اقتحام الاقصى جريمة منكرة» وغيرها من الشعارات الاحتجاجية.

وقد لفتت تظاهرة رفع الشعارات انظار المئات من المواطنين في عرابة الذين تواجدوا في سوق القرية والمارة في الشارع المحاذي للسوق.

اجتماع سكرتاريات الجبهات في المثلث الشمالي:

التنديد بمجازر الاحتلال وتحويل الاحتفالات بالاول من ايار الى صرخة مدوية ضد الاحتلال ومن اجل السلام

● تكثيف نشاط لجان الاغاثة لدعم شعبنا في فلسطين المحتلة ●

في نهاية الاجتماع اتخذت القرارات التالية:

● الاستعداد لانجاح احتفالات عيد العمال العالمي في منطقة المثلث الشمالي وانجاح مظاهرة منطقة المثلث والتي ستجري يوم ٨٩/٤/٢٩ في ام الفحم.

● تشكيل لجنة متابعة لتنظيم يوم عيد العمال وانجاح المظاهرة التي ستجري لجماهير المثلث واصدار بيان بهذه المناسبة.

● عقد مهرجانات احتفالية في جميع القرى على شرف هذه المناسبة.

● الاستعداد والتجند بكافة القوى لخوض معركة انتخابات الهستدروت وتقوية الجبهة في الهستدروت.

● التضامن مع اهلنا الفلسطينيين في الاراضي المحتلة وتنشيط حملة الاغاثة الشعبية في قرانا ومدننا وارسال المواد التموينية والادوية والاموال الى اهلنا الذين يعانون البطش والقتل والتنكيل في دولة فلسطين المحتلة.

في مظاهرات جبهوية في الناصرة:

مجزرة نحالين جريمة حرب.. فليعاقب المجرمون القتلة

ايها المحتلون! ارفعوا ايديكم عن الحرم المقدسي الشريف

● الناصرة - من مكتب «الاتحاد» - في اليوم الذي كان اعلنه المؤتمر الاسلامي العالمي يوما للمسجد الاقصى الشريف، امس الاول الجمعة (٨٩/٤/١٤)، احتجاجا على اعتداءات الاحتلال الاسرائيلي عليه، انطلق العشرات من نشطاء جبهة الناصرة الديمقراطية في مظاهرتين...

ويظهر في الصورة، علاه، جانب من تظاهرة رفع الشعارات في ساحة الكراج المركزية في الناصرة، امس الاول الجمعة.

(تصوير «الاتحاد» - الناصرة)

بيرس:

هنالك جمود سياسي ويجب التوصل الى «حل دائم وتسوية اقليمية»

غز حسين لدى عودته من فرنسا:

مؤسسات فرنسية وعدت بتزويد الوسط العربي باربع سيارات اسعاف بكامل معداتها الطبية

● شفاعمرو - المراسلة - عاد الى البلاد حسين المختار ... رئيس اللجنة القطرية لرؤساء السلطات المحلية العربية ورئيس بلدية شفاعمرو، بعد زيارة الى فرنسا استمرت خمسة ايام.

وذكر السيد غز حسين في حديث مع مراسلنا انه حل ضيفا على مؤسسات وجمعيات اجنبية وعربية في العاصمة الفرنسية حيث تم الاتصال معها حول امكانية دعمها لمشاريع ثقافية وخيرية للوسط العربي.

المؤتمر الثالث حول «الادمان على المخدرات والكحول» في جامعة تل ابيب

● تل ابيب - لمراسل خاص - ...

وقال رئيس جمعية «طلال» لمكافحة المخدرات، عادل ابو ربيعة، ان الجمعية ستطالب رئيس الحكومة (الذي سيحاضر في المؤتمر) بفتح المدارس في فلسطين المحتلة.

في اجتماع لجنة متابعة قضايا التعليم العربي ووزير المعارف نافون:

وزارة المعارف لن تقاطع المؤتمر الثالث للتعليم العربي والوزير نافون سيشارك في جلسته الختامية

● اللجنة طرحت امام الوزير كل احتياجات التعليم العربي، الغرف المستأجرة والغرف غير المستأجرة التي ليست صالحة للتعليم والقاعات الرياضية والمختبرات والملاكات في المدارس العربية والتمييز ضد الوسط العربي في حصص التدريس ● الوزير يقدم وعوداً ويعد ايضا.. بخطة خماسية لحل مشاكل التعليم العربي ●

● شفاعمرو - لمراسل خاص - عقدت لجنة متابعة قضايا التعليم العربي ...

كما اتفق الطرفان على ان يكون الاجتماع القادم في اواخر ايار المقبل ليبحث قضية المنافع والكتب الدراسية والبنى الادارية للتعليم العربي.

معسكر ليفي في الليكود:

اعضاء معسكر آرنس ينفذون «عملية سرقة والاعيب قذرة»

● حيفا - مكتب «الاتحاد» - برزت في نهاية الاسبوع الاخير، بوادر شقاق جديدة في الليكود بين معسكري الوزير دافيد ليفي والوزير موشيه آرنس في اعقاب قرار سكرتارية حركة الليكود ...

● الراصد الجوي ●

● تتوقع دائرة الارصاد الجوية ان يكون الجو، اليوم الاحد ٨٩/٤/١٦، حارا وجافا وهناك احتمالات لارتفاع الحرارة.

ويكون البحر ... متوسط الموج.

وفي خليج ايلات تهب رياح معتدلة واحيانا تتحول الى جنوبية معتدلة وتكون البلاد عاديا في بعض الاحيان مائجا.

دان شومرون:

الجيش سيطالب بزيادة مبلغ (٦٥٠) مليون شيكل لميزانيته (!!)

● حيفا - مكتب «الاتحاد» - صرح الجنرال دان شومرون رئيس هيئة اركان الجيش في حديث لصحيفة «معريف» امس الاول الجمعة بمناسبة مرور سنتين على توليه مهام منصبه انه سيكون من الصعب على اسرائيل الرد على التهديد العربي لاسرائيل في الوضع الحالي الذي تعاني منه ميزانية الدفاع!!

واعلن رئيس هيئة الاركان ان الجيش سيطالب بزيادة ستمائة وخمسين مليون شيكل على ميزانية الجيش. وتشمل الزيادة مائتين وخمسين مليون شيكل لتغطية نفقات «الانتفاضة» اضافة الى اربعمائة مليون شيكل لميزانية التطوير والتزود بوسائل قتالية جديدة.

واضاف: «لن نهدد الحكومة، لكن الحكومة تعرف المخاطر المترتبة عن تقليص ميزانية الجيش ومنها خطر قيام ائتلاف حربي عربي يشن حرب على اسرائيل»!!

وقال شومرون ان الجيش سيطالب بجزء على الاقل للحصول على نفقات الانتفاضة.

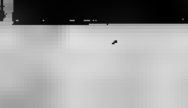

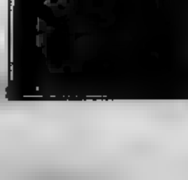

اسعار العملات الاجنبية

(بنك اسرائيل ١٤ - ١٩٨٩/٤/١٥)

العملة	متوسط
● دولار امريكي	١٫٨١٣٥ ش.ج
● جنيه استرليني	٣٫٠٧٦١ ش.ج
● مارك المالي	٠٫٩٦٥٩ ش.ج
● فرنك فرنسي	٠٫٢٨٥٤ ش.ج
● فرنك سويسري	١٫٠٩٩٨ ش.ج
● دينار اردني	٣٫١٠١١ ش.ج
● المسافرين	٢٫١٥٠ ش.ج
● ملموده	١٫٨٠ - ١٫٨١ ش.ج

في لقاء مع قائد شرطة منطقة الشمال:

رؤساء سخنين وعرابة ودير حنا يستنكرون حملة الاعتقالات الاستفزازية

● عرابة - من مكتب «الاتحاد» في البطوف - بمبادرة رئيس مجلس محلي دير حنا رجا خطيب جرى في نهاية الاسبوع الماضي لقاء بين رؤساء المجالس المحلية في مثلث يوم الارض وبين قائد الشرطة في منطقة الشمال وذلك لبحث حملة الاعتقالات التي تنفذها الشرطة في هذه القرى على خلفية الاحتفالات بالذكرى الـ ١٣ ليوم الارض الخالد بحجة رفع العلم الفلسطيني ورفع شعارات تمس بـ «أمن الدولة».

واشترك في هذا اللقاء كل من رئيس مجلس محلي سخنين مصطفى ابو ريا، رئيس مجلس محلي عرابة احمد ... ورئيس مجلس محلي دير حنا رجا خطيب وضابط مركز الشرطة في مسغاف وقائد الشرطة في منطقة الشمال.

وندد رؤساء المجالس المحلية في قرى مثلث يوم الارض بحملة الاعتقالات المسعورة التي تقوم بها الشرطة في قرى البطوف وما نشرته الصحف من تهديدات باعتقال ٢٨ شخصا من سكان هذه القرى. وطالبوا بوقف هذه الحملة واطلاق سراح جميع المعتقلين مؤكدين ان هذه الاعتقالات هي انتقامية وان يوم الارض ... شعبنا النضالية.

الاتحاد
جريدة يومية
● الاثنين ١٧ نيسان ١٩٨٩ ، الموافق ١١ رمضان ١٤٠٩ هـ ● العدد ٤٥/٢٨٤ ● ٦ صفحات ● الثمن شاقل ●
יום שני 17.4.1989 - המחיר: 1 שקל
Vol. 284/45 - 17.4.1989 - Price: 1 Shekel

قرارات عنصرية واخرى معادية للدمقراطية ومشجعة لليكود في المجلس العام للهستدروت:

رفع نسبة الحسم الى ٣٪ في انتخابات الهستدروت

حرمان ٧٩٪ من العمال العرب من حقهم في انتخاب مجالس عمال

قانون هستدروتي جديد يمنع قائمة احادية القومية من الظهور.. والجبهة الوحيدة التي تتصدى

● والمراخ يقدم الهستدروت لليكود على طبق من الفضة ● طوشة عمومية في المجلس العام ● المراخ يطلق الرصاصة الاولى في معركته الانتخابية ●

● تل ابيب ـ لمندوب «الاتحاد» الخاص ـ اطلق المراخ، امس الاحد، من تل ابيب، الطلقة الاولى في معركة انتخابات الهستدروت القادمة (تشرين الثاني ١٩٨٩) وذلك في الاجتماع العام لمجلس الهستدروت الذي عقد في معاليه الملكية تحت الشعار الطازج (!) ـ «مسيرة جديدة في الهستدروت».

وبالاضافة الى «المسيرة الجديدة» التي اقرها المجلس امس، وهي عبارة عن اجراءات ادارية متعلقة في جميع مجالات عمل الهستدروت الاداري اوليس في المضمون السياسي او النقابي او التطبيق النضالي العملي). فقد مرر مجلس الهستدروت امس عددا من القرارات والتعديلات الدستورية الخطيرة وابرزها:

● رفع نسبة الحسم لانتخابات الهستدروت القطرية من ٢٪ الى ٣٪، اي ان القائمة التي لا تحصل على ٣٪ من الاصوات لا تعبر نسبة الحسم. وقد اتضح ان هذا الاجراء تم اثر صفقة عقدت ما بين المراخ وحيروت. ولن حيروت وافقت على رفع نسبة الحسم غير الدمقراطية هذه مقابل تعهد المراخ بأن يضمن مكانة الليكود الحالية في ادارة المجالس العمالية المنتخبة القادمة حتى لو لم تفز بكامل الاصوات التي تحتاجها لذلك.

● اضافة بند جديد تم في اللحظة الاخيرة من الجلسة، الى دستور انتخابات الهستدروت. فالفصل الثامن من هذا القانون البند ج الفقرة الثانية يعطي الصلاحية للجنة الانتخابات المركزية بان تلغي قائمة انتخابية تدعو الى التمييز على اساس عرقي عنصري. وتقررت، امس، اضافة جملة اخرى تتيح لها بعد الغاء قائمة احادية القومية (اي قائمة عربية قطرية صرف او قائمة يهودية صرف).

ولم تتصدى لهذه الاضافات لكتلة الجبهة بكل... وتجري التصويت وقامت ضجة كبرى

☐ البقية على ص ٣ ☐

في تعليق لوكالة الصحافة الفرنسية:

الشعب الفلسطيني رفض، بصوت واحد، مشروع شمير بشأن الانتخابات في فلسطين

● تونس ـ ف.ص.ف ـ رأى المراقبون في تونس، امس الاحد، ان الفلسطينيين رفضوا، وبصوت واحد المشروع الإسرائيلي لاجراء انتخابات في الأراضي المحتلة وهو المشروع الذي يفترض ان يكون احد المواضيع الاساسية في محادثات الملك الاردني حسين مع الرئيس الأمريكي جورج بوش.

ورفض قادة منظمة التحرير الفلسطينية و«القيادة الموحدة للانتفاضة الفلسطينية» في الاراضي المحتلة والعديد من الشخصيات في هذه الاراضي مشروع الانتخابات الذي اقترحه رئيس الوزراء الإسرائيلي يتسحاق شمير ووافقت عليه الادارة الامريكية.

من جهتهم لا يرى الفلسطينيون فرقا بين مشروعي شمير وكامب ديفيد...

وقال رئيس اللجنة التنفيذية لمنظمة التحرير الفلسطينية ياسر عرفات، امس الاول السبت، ... وأراد مبارك أن يعرف خصوصا ما اذا كانت المنظمة توافق على اجراء انتخابات تحت اشراف الامم المتحدة قبل انسحاب اسرائيل من الضفة الغربية وقطاع غزة المحتلين. وجاء جواب الزعيم الفلسطيني، خلال مؤتمر صحفي، عندما قال «لا انتخابات تحت الاحتلال».

وأوضح رئيس الدائرة الاعلامية في المنظمة ياسر عبد ربه لوكالة الصحافة الفرنسية بالنسبة الينا لا نتصور الانتخابات الا كمرحلة من مراحل عملية السلام الشاملة وهي ليست غاية في ذاتها.

وكذلك يهدف، ايضا، الى قطع الطريق على المنظمة كممثل وحيد للشعب الفلسطيني...

ورفضت شخصيات من فلسطين المحتلة وكذلك «القيادة الموحدة للانتفاضة الفلسطينية» في الضفة الغربية وقطاع غزة المحتلين مشروع شمير للاسباب نفسها.

☐ البقية على ص ٣ ☐

سفير الإتحاد السوفييتي في أفغانستان:

ايران والصين تتجهان الى القبول بحكومة موسعة في افغانستان

●الكويت ـ الوكالات ـ اكد نائب وزير الخارجية السوفييتية سفير الاتحاد السوفييتي في كابول، يولي فورونتسوف ان ايران والصين تتجهان الى القبول بفكرة حكومة موسعة تضم كل الاحزاب في افغانستان بما في ذلك حزب الشعب الدمقراطي.

وفي مقابلة نشرتها صحيفة «الوطن» الكويتية أمس الأحد صرح فورونتسوف بأن ايران عدلت تأخذ موقفا مؤيدا من فكرة تشكيل حكومة ائتلافية موسعة، وكذلك الصين.

ويذكر ان كلا البلدين يؤيد الدوشمان. من جهة اخرى تدعم ايران ثمانية احزاب افغانية شيعية غير ممثلة في الحكومة الانتقالية التي شكلتها احزاب عصابات الدوشمان الافغانية السبعة السنية المتمركزة في بيشاور شمال غرب باكستان.

واشار فورونتسوف الى ان الرئيس الافغاني نجيب الله هو الذي اطلق فكرة عقد لقاء في الرياض بين كل الاحزاب الافغانية، واضاف «نحن نؤيد فكرة هذا اللقاء».

وكان فورونتسوف قد مثل بلاده في المفاوضات مع ائتلاف احزاب الدوشمان الافغانية السنية السبعة في بداية كانون الاول الماضي في الطائف /المملكة العربية السعودية/. ولم تسفر هذه المفاوضات عن اية نتيجة.

ارتفاع أسعار البنزين والغاز للاستعمال البيتي والمازوت

● حيفا ـ مكتب «الاتحاد» ـ ارتفعت، منذ مساء امس، أسعار البنزين بنوعيه والغاز للاستعمال البيتي والمازوت.

وارتفع سعر اللتر الواحد من البنزين من نوع (٩١) اوكتان بنسبة (٨٪) بينما ارتفع سعر اللتر الواحد من نوع (٩٦) اوكتان بنسبة (٦٪).

وارتفعت اسعار الغاز للاستعمال البيتي بنسبة (٦٪). اما اسعار المازوت فقد ارتفعت بنسب تتراوح بين (٢٪ ـ ٥٫٢٪).

واعلن الناطق الرسمي باسم وزارة الطاقة ان هذا الارتفاع يأتي في اطار ملاءمة اسعار السوق المحلية مع اسعار السوق العالمية.

بمبادرة من «الحق»:

اليوم، مؤتمر صحفي يتضمن شهادات حية عن المجزرة

● القدس ـ مكتب «الاتحاد» ـ تعقد مؤسسة «الحق» (القانون من اجل الانسان) مؤتمرا صحفيا خاصا عن مجزرة «نحالين» التي ارتكبها جنود الاحتلال يوم الخميس الماضي يتضمن شهادات حية من الاهالي. كي ستطالب «الحق» (وهي فرع من لجنة الحقوقيين الدولية في جنيف) بتوفير حماية دولية لسكان المناطق الفلسطينية المحتلة.

قوات الاحتلال تتزود بعصا جديدة «متعددة الاستعمالات»!

● حيفا ـ مكتب «الاتحاد» ـ ... مكافحة الارهاب في شرطة المانيا الاتحادية.

وقالب الانباء ان العصا الجديدة مصنوعة من البلاستيك المقوى في طرفها الاول مصباح كهربائي وفي طرفها الاخر سكين (!!) وفي وسطها كتلة من الفولاذ لتحطيم النوافذ وزجاج السيارات (!!).

نبيل شعث:

بيرس على اتصال غير مباشر بمنظمة التحرير

● حيفا ـ مكتب «الاتحاد» ـ قال احد كبار المسؤولين في منظمة التحرير الفلسطينية، في تصريحات

☐ البقية على ص ٥ ☐

ثلاثة شهداء في فلسطين، يوم امس، بينهم طفل !

● شعب الانتفاضة يستنكر مجزرة نحالين ويحيي ذكرى استشهاد «ابو جهاد» ● المستوطنون يعتدون على اهالي بيت لحم وممتلكاتهم والجنود يتفرجون عليهم ●

● القدس ـ مكتب «الاتحاد» ـ فتح جنود الاحتلال النار، صباح امس، على اطفال وفتيان في قرية السموع (الخليل) فقتلوا الطفل محمد سليمان مسلم ربعي (١٠ سنوات) واصابوا اخرين معظمهم من الاطفال. وقتل قناص الشاب ناصر ابراهيم القصاص (١٧ عاما) برصاص في قلبه عندما هم بمغادرة منزله في مخيم الدهيشة الخاضع لحظر التجول. وقتل جندي شابا

☐ البقية على ص ٢ ☐

● جنود الاحتلال يعتدون بالعصي والهراوات على الجماهير الفلسطينية المتجهة الى المسجد الاقصى لاداء صلاة الجمعة (صورة من ف.ص.ف)

نحو اليوبيل الـ ٧٠ للحزب الشيوعي في البلاد

(طالع بيان اللجنة المركزية للحزب الشيوعي الاسرائيلي على ص٥)

بمبادرة من لجنة المبدعين الاسرائيليين والفلسطينيين

زيارة تضامنية الى قرية نحالين، يوم السبت القادم

● تل ابيب، يافا ـ مكتب «الاتحاد» ـ قررت لجنة الكتاب والمبدعين الاسرائيليين والفلسطينيين، ليلة امس الاحد، القيام بزيارة تضامنية، يوم السبت القادم (٨٩/٤/٢٢)، الى قرية نحالين المحتلة احتجاجا على المجزرة التي ارتكبها جيش الاحتلال، ليلة الاربعاء الماضي وذلك في قافلة سيارات يشترك فيها العديد من الكتاب والمبدعين والفنانين ويتجمعون في تل ابيب الساعة التاسعة والنصف صباحا قرب هيكل الثقافة.

هذا وشارك في اجتماع اللجنة الكاتب اميل حبيبي وشمعون بلاص ... وممثلون عن حركات «السلام الان» و«الى هنا وليس ابعد» و«بالسواد» ومنظمات اخرى مناهضة للاحتلال.

(٢٦٢) قتيلا و(١٠٩٠) جريحا ـ ضحايا القصف المدفعي العنيف في لبنان منذ ٣/١٤

☐ القصف العنيف، يوم امس، يودي بحياة القاص والروائي والشاعر اللبناني توفيق يوسف عواد ☐

● بيروت ـ ف.ص.ف ـ اشارت حصيلة شبه نهائية، نقلا عن مصادر طبية الى ان ٣٥ مدنيا قتلوا واصيب ١٣٥ اخرون بجروح، امس الاحد، في تبادل القصف المدفعي في لبنان، الذي تضاعفت حدته اعتبارا من بعد ظهر اليوم نفسه.

وذكرت الشرطة ان جميع احياء بيروت الغربية تعرضت لقصف عنيف وان آلاف القذائف سقطت على مختلف انحاء والمناطق المسيحية التي تشرف عليها الوية الجيش الموالية للعماد ميشيل عون رئيس حكومة العسكريين وميليشيات «القوات اللبنانية» المسيحية.

وابلغ عن اندلاع حرائق عدة في بيروت الغربية التي غطى الدخان شوارعها وان اربعة مدنيين على الاقل قتلوا واصيب ١٩ اخرون في هذا الشطر من ... في حين منع عنف القصف سيارات الاسعاف والاطفاء من التحرك.

وقتل ثلاثة مدنيين على الاقل وجرح عشرة اشخاص في المناطق المسيحية التي اندلع فيها ايضا عدد من الحرائق.

وتجدر الاشارة الى ان حدة تبادل القصف المدفعي تضاعفت بعد اقل من خمس دقائق من تفاوض رئيس حزب

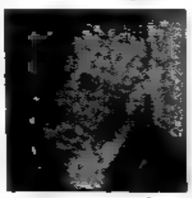

● توفيق يوسف عواد ●

☐ البقية على ص ٥ ☐

رئيس المجلس الوطني الفلسطيني يتوقع زيارة قريبة لوفد من م.ت.ف الى دمشق

● عمان ـ ف.ص.ف ـ صرح رئيس المجلس الوطني الفلسطيني، الشيخ عبد الحميد السائح، امس الاحد، لوكالة الصحافة الفرنسية في عمان انه ينتظر «توجه وفد من منظمة التحرير الفلسطينية الى دمشق قريبا» في ضوء الوساطة الجزائرية بين الجانبين.

واشار السائح الى انه سيتم «تكليف هذا الوفد بالتحضير لزيارة رئيس اللجنة التنفيذية للمنظمة ياسر عرفات الى دمشق»، لكنه رفض تحديد موعد الزيارة وتسمية اعضاء الوفد.

وزير خارجية الجزائر في العراق ضمن جولته العربية:

محور المباحثات في دمشق كان تطبيع العلاقات بين سوريا وم.ت.ف

● بغداد ـ الوكالات ـ ذكرت وكالة الانباء العراقية ان وزير الخارجية العراقي، طارق عزيز، استقبل مساء يوم السبت نظيره الجزائري، بوعلام بسايح.

واوضحت الوكالة ان البحث تناول سبل تعزيز العلاقات الثنائية والمسائل العربية ذات الاهتمام المشترك ولا سيما الوضع في لبنان والقضية الفلسطينية وآخر تطورات مفاوضات السلام بين العراق وايران.

وكان بسايح اكد لدى وصوله الى بغداد انه يحمل رسالة من الرئيس الجزائري، الشاذلي بن جديد الى نظيره العراقي صدام حسين تتعلق بالعلاقات الثنائية.

وكان بسايح غادر عمان اليوم ذاته في ختام زيارة استمرت يومين سلم خلالها الملك الاردني، الملك حسين، رسالة من الرئيس الجزائري الشاذلي بن جديد.

وعلم ان الرسالة التي تناولت تطور الوضع في العالم العربي بالاضافة الى

☐ تتمة على ص ٥ ☐

بدون تعليق !!

● المعلق العسكري لصحيفة «يديعوت احرونوت»، رون بن يشاي (الى الصورة اعلاه الى اليمين) زار افغانستان وقضى هناك ١٠ ايام مع قوات «المتمردين» مقاتلي «المجاهدين المسلمين»، واشترك معهم في احتلال مواقع تحصن!!! ●
(الصورة والكلام عن «يديعوت احرونوت» ـ امس الاحد)

الحكومة تقر «خطة» شمير لاجراء انتخابات في المناطق المحتلة!

● حيفا ـ مكتب «الاتحاد» ـ اقرت الحكومة، في جلستها الاسبوعية امس، باغلبية الاصوات «خطة» شمير التي عرضها على الادارة الامريكية في زيارته الاخيرة والقاضية باجراء انتخابات في المناطق الفلسطينية المحتلة.

وعارض هذه الخطة الوزيران دافيد ليفي ويتسحاق موداعي من الليكود بينما ايدها جميع وزراء المعراخ.

واعرب دافيد ليفي عن تخوفه من ان هذه الانتخابات ستؤدي الى مفاوضات مع منظمة التحرير الفلسطينية وانها «قد تقودنا الى طريق لا رجعة منها»!

اما الوزير يتسحاق موداعي فقال، في لقاء اذاعي اجري معه امس، ان موقفه ليس موقفا معارضا للخطة وانما اثار بعض التساؤلات والمخاطر والصعوبات التي قد تواجهها هذه الخطة ولكنه لم يتلق اجابة عليها... وتساءل موداعي حول وضع سكان منطقة القدس الشرقية المحتلة اذا ما كانوا سيشتركون في الانتخابات ام لا. وابدى موداعي تخوفه من ان تكون هذه الخطة بداية لتحقيق سياسة المراحل التي يرفضها.

اما وزير «الامن» يتسحاق رابين فقال ان الحل المؤقت والحل الدائم مرتبطان بعضهما ببعض ضمن فترة زمنية محدودة ولن يكون حل مؤقت دون ان يكون هناك حل دائم.

اما زعيم حزب «المفدال» زفولون هامر فلم يشترك في النقاش حول هذا الموضوع.

هذا وقررت الحكومة الاستمرار في مناقشة الخطة في الطاقم الوزاري المقلص لاقرار اما اقامة لجنة وزارية خاصة او لجنة مختصين لاعداد تفاصيل الانتخابات والامور المتعلقة بها!

ملك الاردن يتوجه، اليوم، الى الولايات المتحدة:

عرفات زار الأردن ومصر في اطار تنسيق المواقف قبل لقاء حسين ـ بوش

●عمان ـ الوكالات ـ علم من مصدر رسمي ان الرئيس الفلسطيني، ياسر عرفات، غادر عمان فجر امس الاحد في ختام زيارة لعدة ساعات استقبله خلالها في المطار الملك الاردني، الملك حسين.

واوضح المصدر نفسه ان الملك الاردني وعرفات اجريا محادثات مغلقة في القصر الملكي بعيد الوصول المفاجئ لعرفات في ساعة متأخرة من مساء يوم السبت، قادما من القاهرة الى العاصمة الاردنية.

وذكر المصدر نفسه ان هذه المحادثات تأتي في اطار التنسيق بين الاردن ومنظمة التحرير الفلسطينية قبل توجه الملك حسين اليوم، الاثنين، الى الولايات المتحدة ولقائه، يوم الاربعاء المقبل، مع الرئيس الامريكي جورج بوش.

ورافق عرفات كل من مستشاره الاعلامي بسام ابو شريف وممثل منظمة التحرير في القاهرة، سعيد كمال، ومدير مكتب رئيس الجمهورية المصري للشؤون السياسية، اسامة الباز.

وبدأت المباحثات بين الملك الاردني وعرفات فور وصول الاخير الى العاصمة الاردنية. وحضر الاجتماع عن الجانب الاردني كل من ولي العهد الامير حسن بن طلال ورئيس الوزراء زيد الرفاعي ورئيس الديوان الملكي الشريف زيد بن شاكر، ونائب رئيس الوزراء وزير الخارجية مروان القاسم.

وشارك عن الجانب الفلسطيني اضافة الى ابو شريف وكمال ممثل منظمة التحرير في الاردن، عبد الرزاق يحيى.

وعلم من مصدر مأذون له ان الهدف من محادثات الملك حسين وعرفات هو تنسيق المواقف حول مسألة الشرق الاوسط وذلك قبل لقاء الملك الاردني مع الرئيس الامريكي جورج بوش في ١٩ نيسان الجاري في واشنطن.

هذا ووصل عرفات عصر يوم السبت الاخير، الى القاهرة اثر زيارة الى بغداد ... مساء اليوم ذاته مع الرئيس المصري حسني مبارك محادثات تندرج في اطار صياغة تنسيق مواقف الطرفين المتعلقة بالقضية الفلسطينية على الصعيدين العربي والدولي.

واعتبر المراقبون ان مبارك اطلع عرفات على المحادثات التي اجراها يوم الاربعاء الماضي في عمان مع الملك الاردني.

وذكرت صحيفة «الاهرام» المصرية، يوم السبت الماضي، في معرض اشارتها الى زيارة عرفات الى القاهرة الى ان الموضوع الرئيسي في محادثات الرئيس الفلسطيني مع الرئيس مبارك كان اقتراح رئيس الوزراء الاسرائيلي يتسحاق شمير اجراء انتخابات في فلسطين المحتلة.

هذا وتجدر الاشارة الى ان عرفات وصل الى القاهرة قادما من العاصمة العراقية بغداد، اثر زيارة استغرقت ثلاثة ايام استقبله خلالها الرئيس العراقي، صدام حسين.

☐● المأساة الاكبر في تاريخ الكرة البريطانية:

حصاد مأساة «شيفيلد» ـ ١٠٨ قتلى !

● عدد من المشجعين الذين لقوا مصرعهم جراء انهيار احد المدرجات وهم ينتظرون العلاج الاولي (صورة من ف.ص.ف)

● شيفيلد ـ بريطانيا ـ ف.ص.ف ـ مازالت بريطانيا مذهولة من المأساة التي وقعت مساء امس الأول، السبت في شيفيلد (وسط انكلترا) حيث لقي ١٠٨ أشخاص، حسب حصيلة غير نهائية، مصرعهم دوسا او اختناقا في ملعب مباريات في اكبر مأساة عرفتها كرة القدم البريطانية حتى اليوم.

وتعود الحادثة الاخيرة التي عرفتها بريطانيا الى ايار ١٩٨٥ عندما شب حريق في ملعب برادفورد (وسط انكلترا) اودى بحياة ٥٣ شخصا واصابة ٢٠٠ آخرين. وخلال الشهر ذاته كان ملعب هيسل البلجيكي مسرحا لمأساة تسببت بها اشتباكات بين انصار فريقي ليفربول الانكليزي ويوفنتوس

☐ البقية على ص ٥ ☐

مساعي م.ت.ف للحصول على صفة دولة في هيئات الامم المتحدة لها فرص جيدة

● واشنطن ممتعضة وناطق بلسان الخارجية الامريكية يؤكد ان بلاده ستعمل جاهدة لعرقلة هذه المساعي !! ●

● تونس - الوكالات - اكد مصدر فلسطيني رسمي في تونس يوم السبت ان منظمة التحرير الفلسطينية تسعى الى الحصول على صفة دولة في هيئات الامم المتحدة المتخصصة.

واكد رئيس الدائرة الاعلامية في المنظمة ياسر عبد ربه، اليوم ذاته لوكالة الصحافة الفرنسية ان مجهود منظمة التحرير موجهة ايضا الى برنامج الامم المتحدة للتنمية ومنظمة الاغذية والزراعة واليونسكو.

واشارت مصادر فلسطينية ودبلوماسية عربية الى ان لمساعي منظمة التحرير فرصا جيدة للنجاح في هذا المجال لانه لا يحق لاية دولة حق استخدام الفيتو في هذه الهيئات المتخصصة بل يتخذ قرار القبول بالاكثرية. وفي المقابل فان اي مبادرة لقبول عضوية دولة فلسطين في الجمعية العامة للامم المتحدة تبدو دون جدوى لان الامر يشترط موافقة مجلس الامن.

وقال عبد ربه هاننا نسأل واشنطن ماذا عن احترام حقوق الانسان الفلسطيني ولماذا هذا الصمت حول جرائم اسرائيل بحق الشعب ...

بالمقابل اعلنت وزارة الخارجية الامريكية، يوم الجمعة الاخير، ان الولايات المتحدة ستجهد جهود منظمة التحرير الفلسطينية الرامية الى اعتراف منظمات الامم المتحدة المتخصصة بـ ... وضع المنظمة المراقبة.

واوضحت الوزارة في بيان لها ان الولايات المتحدة تعترض على الجهود الرامية الى منح منظمة التحرير الفلسطينية حقوق وامتيازات تتجاوز وضعها كمنظمة مراقبة في هيئة الامم المتحدة.

...

الحسيني يجدد رفضه اجراء انتخابات في ظل الاحتلال

● القدس - الوكالات - اعرب فيصل الحسيني ... عن رفضه اجراء انتخابات في ظل الاحتلال ...

...

قرارات عنصرية واخرى معادية للدمقراطية ومشجعة لليكود

● كتب من المحفظ ●

...

ثلاثة شهداء في فلسطين، يوم امس،

● كتب من المحفظ ●

...

● قطاع غزة ●

...

● شهيد الدهيشة ●

...

● شهيد السموع ●

...

● مناطق اخرى ●

...

● الرام ●

...

● رام الله ●

...

● شبان الانتفاضة في موكب تشييع جثمان شهيد القدس خالد الشاويش!
(خاصه من «الاتحاد» - القدس تصوير: اكرم صفدي)

المعلق الامريكي المعروف انطوني لويس:

الدمقراطية في اسرائيل تستثني العرب!

● واشنطن - الوكالات - انتقد المعلق الامريكي انطوني لويس قيام السلطات الاسرائيلية باعتقال الصحفي الفلسطيني سمحان خوري وتقديمه للمحاكمة العسكرية، واكد ان القانون في اسرائيل يطبق على الجميع باستثناء الفلسطينيين وان حرية الصحافة والدمقراطية تطبق باستثناء الفلسطينيين.

...

اعتقال شاب من بيت لحم لمجرد ان اسمه «بين المشبوهين»!

● القدس - مكتب «الاتحاد» - اعتقلت قوات الاحتلال على احد الحواجز العسكرية في بيت لحم الشاب جوني جورج حرب (٢٢ عاما) ...

...

والدة المعتقل عمر القاسم تضرب عن الطعام احتجاجا على استمرار اعتقاله

● القدس - مكتب «الاتحاد» - اعلنت والدة المعتقل الفلسطيني المقدسي عمر القاسم الاضراب عن الطعام وهي تعتصم في مقر الصليب الاحمر في القدس منذ امس الاول وذلك احتجاجا على استمرار اعتقال ابنها منذ (٢١) عاما ...

...

الاعتداء على الزميل محمد مناصرة قرب حوسان

● القدس - مكتب «الاتحاد» - اوقفت احدى الدوريات العسكرية، ظهر امس (الاحد)، الصحفي محمد مناصرة مراسل الزميلة «الطليعة» المقدسية اثناء مروره في سيارة خاصة بالقرب من قرية حوسان (بيت لحم) واعتدوا عليه بالكمات على وجهه وانحاء جسمه خاصة بعد ان عرف على نفسه بانه صحفي. كما اعتدى الجنود على سائق السيارة الشاب خالد احمد عبد الله عودة (٢٥ عاما).

هذا وتدخلت نسوة القرية ومنعن الجنود من مواصلة الاعتداء على الزميل مناصرة وسائق السيارة. وفي حديث هاتفي قال مناصرة انه تقدم بشكوى لموظفين في الصليب الاحمر الدولي كانوا متوجهين الى قرية نحالين المجاورة.

مجلس بلدي بيت ساحور يدين مجزرة نحالين

● القدس - مكتب «الاتحاد» - اصدر رئيس واعضاء المجلس البلدي المنتخب في مدينة بيت ساحور، يوم امس الاول (السبت)، بيانا خاصا حول المجزرة التي ارتكبها جنود الاحتلال في قرية نحالين. وطالب المجلس البلدي سلطة الاحتلال بوضع حد لهذه الممارسات الخطيرة المتزايدة.

كما توجه الى الرأي العام العالمي والى الدول المحبة للسلام للوقوف الى جانب الشعب الفلسطيني ومساندته لنيل حقوقه السياسية والانسانية والشرعية ووضع حد لمعاناة هذا الشعب، حتى يعيش بحرية والطمأنينة على ترابه الوطني.

وقال البيان انه ينظر الى المجزرة بخطورة كبيرة ...

في دير غسانة: علم فلسطيني مقابل مغادرة القرية!

● طائرات مراقبة توجه تحركات الجنود ●

● القدس - مكتب «الاتحاد» - احتجز افراد حاجز عسكري اقيم على مدخل دير غسانة (رام الله) بطاقات هوية الاهالي الخارجين من القرية ...

...

الاتحاد
صدر العدد الاول في ١٤ ايار ١٩٤٤
□ المحرر المسؤول: توفيق طوبي
...
□ مكاتب «الاتحاد» في المناطق:
...

كلمة الاتحاد

الاحتلال برمته خطأ في خطأ!

□ اختار قائد «حرس الحدود» في اول تعقيب له على المجزرة البشعة التي ارتكبها افراد «الحرس» في قرية نحالين، ان يؤكد ضمن تصريح صحفي لوكالة «رويتر» للانباء «وقوع اخطاء في سياق مداهمة القرية» التي ترتبت عليها المجزرة.

اننا نسجل، باقصى درجات الاستفظاع، ان هذا التأكيد يستهدف، اولا وقبل كل شيء، الايحاء بان «الاخطاء» او «الاستثناءات» في ممارسات «الحرس» او الجيش هي التي تسفر عن سقوط ضحايا بريئة، من الشهداء والجرحى، في المناطق الفلسطينية التي ينتفض اهلها كافة على الاحتلال.

اما ممارسات القتل اليومية، التي تشهد في الفترة الاخيرة تصعيدا مجرما (يوم امس فقط سقط ثلاثة شهداء جدد برصاص العسكر)، فهل وقعت جميعها في اطار «الممارسات القاعدية» لجنود «الحرس» او الجيش؟!

ولئن جاء تأكيد قائد «الحرس» السالف بمنزلة «اعتراف بالاثم» في مواجهة تيار التنديد المحلي والدولي الجارف بمجزرة نحالين ومقترفيها فانه يظل اعترافا منقوصا.

ان الاحتلال الاسرائيلي برمته خطأ في خطأ. وهذا الامر يتأكد الان اكثر من اي وقت مضى.

وكلما كان طريق التخلص من هذا الخطأ باستئصال الاحتلال وموبقاته اقصر يكون الوصول الى السلام والامان بعيدا عن المجازر و«الاخطاء» اسرع.

ويبقى هذا الاحتلال، رغم كل الدم والمجازر، من الاخطاء التي ستنتهي ان عاجلا او اجلا بتحقيق اهداف الضحية التي تكابد شروره.

(«الاتحاد»)

ما الذي يتوخاه شمير من «الانتخابات»؟

● بروفيسور افنيري: ما يبني عليه شمير ليس سوى فقاعات ●

● بقلم: نسيم ابو خيط ●

● تباينت الآراء لدى المحافل السياسية والاعلامية في البلاد حول نتائج زيارة رئيس الحكومة اسحاق شمير، للولايات المتحدة، و «خطة الانتخابات» التي اختارها طريقا للخروج من المأزق الكبير الذي سيقت اليه السياسة الصهيونية الراديكالية لحكام اسرائيل - وهي رفض مساعي السلام التي تعني التخلي عن سياسة التوسع والاحتلال، وعن دور الشرطي لحماية المصالح الامبريالية في المنطقة.

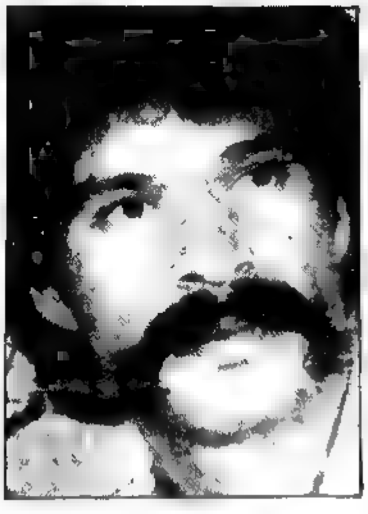

● ولد الشهيد راسم مضحي خضيرات في بلدة الظاهرية الى الجنوب من مدينة الخليل عام ١٩٦٠ حيث نشأ وترعرع في قريته. أكمل تعليمه الابتدائي والاعدادي في قريته وأكمل تعليمه الثانوي في مدرسة طارق بن زياد في الخليل وبعد ذلك التحق بمدرسة التمريض في مدينة الخليل عام ١٩٧٩ وعند اكماله الدراسة عام ١٩٨١ عين في مستشفى مرفيدياه في نابلس الا انه قضى فيه فترة وجيزة انتقل بعدها للعمل في مستشفى الامراض العقلية في بيت لحم. الشهيد متزوج وله ثلاثة اطفال وهم ميساء ٤ سنوات وثائر ٣ سنوات وجيفارا ٤ شهور

في يوم السبت ١٩٨٨/٣/٥ خرجت مظاهرة صاخبة في بلدته تندد بالاحتلال فسمع بسقوط احد ابناء قريته شهيدا مع عشرات الجرحى فهب لاسعاف الجرحى الا ان احد المجرمين الاحتلاليين اطلق النار على رأسه فاخترقت الرصاصة دماغه وسقط شهيدا على الارض يقبلها ويرويها بدمه ويضيء الطريق الى الاجيال المستقبلية ويبعث الامل في شعبه على طريق الحرية والاستقلال

بحث

الماء الذي نشربه

من الصحف العبرية

في المرة القادمة - سرطان

● المواد التي تسبب السرطان تتسرب الى مخزون المياه في اسرائيل. وتسببت في الولايات المتحدة بالسرطان والى ولادة اطفال مشوهين بشدة في اجسامهم ●

● شلومو ابرموفتش ●

(ملحق «يديعوت احرونوت» ١٩٨٩/٣/٣١)

● الوباء سينتشر، والنقل الجماعي الى المستشفيات، مرضى الدوزنطاريا من الشفاء سيعود ويتجدد. ولا يشك في ذلك احد. والسؤال فقط هو متى وكم سيصابون. فالتسرب الذي لا يتوقف لمياه المجاري الى داخل مخزون المياه الجوفية هو قنبلة زمنية تتك.

فمصادر المياه في الدولة آخذة في التلوث. وهناك بين الاوساط الخبيرة التي تعالج مسألة المياه في دولة اسرائيل، من يتحدث عن اوبئة اخطر بكثير من الدوزنطاريا، مثل السرطان، او ولادة اطفال مشوهين.

● ● ●

انتشار وباء الدوزنطاريا في العفاف وقف كلورة المياه على ان هذه المياه تحمل مرضا عند طويلة ويجري ابي حتى غير صالحة للشرب.

● ● ●

حقيقة ان الدوزنطاريا ضربت شمال غرب الدولة للمرة الثانية خلال اقل من اربع سنوات، لم تكن بطرس الصدفة. وكل المجاري تقريبا، في الجليل الغربي تدفق خليج حيفا، غير معالجة وينساب سطحيا في الجداول ومن هناك الى البحر الامر الذي يساهم في تلويث المياه الجوفية الموجودة في المنطقة.

«الاتحاد» قبل ربع قرن

البوليس «يستخدم» الكلاب في تعذيب موقوفين!

● غزال – وردتنا رسالة بتوقيع جمال ابراهيم عيسى وفلاح عبد صالح رباح وفوزي رباح من «كابول» قالوا فيها:

جاءت الشرطة في ١٩٦٤/٣/١٥ الى القرية وصارت تتجول بصورة غريبة دون ان يعرف الاهالي شيئا عن سبب هذه الزيارة. وتم توقيف ٢١ شخصا من ابناء القرية في اليوم المذكور بتهمة ملفقة، وهي سرقة من الحرش. ثم استصدرت محكمة عكا أمر توقيف مدة ثمانية ايام. وقد بقي في السجن رهن التحقيق ثلاثة من الموقوفين من ابناء القرية ١٣ يوما، بدلا من ثمانية، تعرضوا خلالها للتعذيب والضرب والاهانة لأنهم رفضوا التوقيع على ورقة عرضتها الشرطة عليهم. كذلك كان ينقلهم المسؤولون الى مركز شرطة مسغاف حيث كانوا يطلبون وتطلق الكلاب عليهم، ويهجم عليهم رجال البوليس بالعصي ايديهم ويقطعون عنهم السجائر، واذا ما جاء ذووهم لزيارتهم كانوا يمنعونهم من مقابلتهم. وقد قام الآباء بجهد ليخلصوا الموقوفين، ولكن ادارة السجن رفضت ذلك ثم اخرجتهم بكفالة ١٥٠٠ ليرة. ان اجسامهم لكانت دامية وعلامات الضرب بادية عليها.

ويستنكر مرسلو الرسالة هذا التصرف الشائن مع موقوفين لم تثبت ادانتهم – وهذا مثل جديد على وحشية البوليس في معاملته العامة، وخاصة معاملته للمواطنين العرب. ومع هذا، هل لوزير البوليس ان يحقق في الأمر وينشر نتائج تحقيقه؟

المقالات التي تضمنها العدد

(«الاتحاد» – ١٩٦٤/٤/١٧)

أبو جعل.. خنفساء عبدت!

● لم تحظ حشرة باهتمام الانسان مثل حشرة الخنفساء فقد استخدمها في أساطيره ودياناته القديمة، والمصريون القدماء ألهوا أبو جعل (الجعران) وعبدوه، وبعض الشعوب تتفاءل بالخنفساء كمجلبة للحظ السعيد ●

● بقلم: الدكتورة وسيمة الجوطي ●

● قال شارلز داروين:

«كلما سمعت باصطياد خنفساء شعرت بمر الحرب وتتلفى الى مسمعي صوت عزيف الفرسان على خيولهم استجابة لصوت البوق الذي يعلن بدء المعركة».

تعتبر الخنافس من اكثر فصائل الحشرات عددا، فهي تفوق الفراشات والنحل والنمل والذباب. فهناك حوالي ٣٠٠،٠٠٠ نوع من الخنافس في مقابل ٤٠٠٠ نوع من الثعابين التي ينتسب اليها الانسان، وسبب شيوع الخنافس تواجدها في جميع انواع البيئات مثل الغابات والحقول والصحاري والكهوف والبيئات المائية العذبة والمالحة والبحرية، وكذلك تنوعها لأنواع مختلفة من الغذاء منها النباتية والحيوانية والمتطفلة والمفترسة.

الخنافس والاسطورة

عرف الانسان الخنافس منذ قديم الأزل، وارتبطت بحياته عن طريقين اولهما مباشر وهو تأثيرها كآفات زراعية تأكل غلاته وتحيث فسادا في سجاده واستخداماتها في مجالات الطب الشعبي كمراهم لازالة كثير من الاعتلالات الجسدية والامراض الجلدية كالبثور.

وثانيهما غير مباشر وذلك من خلال الفولكلور والاساطير القديمة التي دخلت الخنفساء في مكوناتها ولعل اساطير مصر القديمة الفرعونية منذ ٣٠٠٠ سنة قبل الميلاد هي انموذج لذلك. فقد اهتم قدماء مصر بخنفساء السكراب (ابو جعل) حيث رأوها تقوم بعملية معجزة جدا للحياة حولها لقد علموا ان خنفساء السكراب تدحرج امامها كرة كبيرة من الروث تدفنها تحت الارض، وبعد ذلك، وفي كل سنة تظهر خنافس كثيرة في العدد تمشي على الارض وتخرج من الأم التي دفنت تحتها الروث، وقد رأى الفراعنة اله الشمس متجسدا على هيئة خنفساء السكراب الكبيرة بدحرج الشمس بين يديه في طبقات السماء العليا اثناء طول الليل ثم يعيد دحرجتها مرة ثانية حتى تشرق في صباح اليوم التالي. فخنفساء الروث لديهم دلالة على اعادة الحياة والخلود بعد الموت. لذلك وضعت منحوتات على شكل تلك الخنفساء في مقابر السلالات الفرعونية لتسهل خلود ارواحهم بعد الموت. كما استحضرت خنفساء الروث كرمز في الكتابة الهيروغليفية (اللغة المصرية القديمة) تعني لديهم «يصبح» ثملا ووجدت نسخة من تلك الكتابة على غير الخاتم، وتعني كما هو ظاهر في الرسم المصاحب الشكل «يصبح – شمس – جميلة». كما استعملت خنافس السكراب في عمل الاساور الذهبية في عهد الفراعنة، وقد وجدت كثير من هذه الكنوز في مقبرة توت عنخ آمون.

كما يؤمن الجنود الرومان ايمانا راسخا بقدرة تلك الخنافس على حمايتهم اثناء الحروب، لذلك يلبسونها كتعويذات قبل البدء في اي معركة حربية، كما تلعب الخنافس مكانة مرموقة في اساطير امريكا اللاتينية حيث تعتقد احدى قبائل جنوب امريكا بان هناك خنفساء خلقت العالم بارضه وسمائه، وخلقت الرجال والنساء من حبات جمعتها من تربة الارض. وفي اوروبا العصور الوسطى، دخلت الخنافس الفولكلور الشعبي حيث يرى بعض الاوروبيين ان خنافس شبيهة بخنافس السكراب تجلب الشقاء وسوء الطالع وبوجود تلك الخنفساء تحل العواصف والاعاصير التي تدمر الارض وما عليها. ولكن يمكن للفلاح ان يحفظ نفسه وبيته ومحصوله من تلك العواصف بمجرد ان يقوم بصلاة خنفساء تجثو على ظهرها يلقيها في مزرعته. ويعتقد الايرلنديون بأن الخنافس يمكن ان تقتل بمجرد النظر، او ان تكون سببا لحلول اللعنة بمجرد وقع دبيبها. ويعتقد البعض ان خنافس تسبب الحرائق التي تأتي على اليابس والاخضر، لأنها تطير على سقف المنزل حاملة بين فكيها قطعة من الفحم المشتعل لترميها على ذلك المنزل ليحترق بمن فيه، لذلك يستعملوا رقى وتعاويذ ضد هذه الخنافس كتعويذة لجلب الحظ السعيد في البيت ولا تزال هذه القلائد تباع في اسطنبول الى وقتنا الحاضر، وفي استراليا والمانيا الغربية والسويد ترى الخنافس كساحرات او بنات الشيطان.

مجلبة للحظ السعيد

وليس كل الخنافس لها سمعة شريرة، فهناك بعض الخنافس التي تجلب الحظ السعيد وتكون مصاحبة للسيدة العذراء عند المسيحيين، وليس للشيطان مثل خنفساء الدعسوقة، وهي خنفساء صغيرة مستديرة برتقالية اللون مرقطة الجناحين باللون الاسود احيانا. تقول الأم الانجليزية عندما تضع طفلها في المهد لينام: «يا دعسوقة طيري الى بيتك يا دعسوقة ان بيتك مشتعل فيه النار واولادك ستحترق يا دعسوقة» وحتى هذه الاغنية ان الفلاح الانجليزي يحرق محصوله بعد الحصاد وتكون الدعسوقة ويرقاتها (اولادها) ما زالوا على تلك المحاصيل. يقابل الناس بالدعسوقة خصوصا عندما تحط عليهم، وتسمى في بعض المناطق بخنفساء الرب، وفي ايطاليا براغية الرب، وفي الهند براغية أندرا والسمبتاك الأخريتان يبطل مدى العلاقة بين الدعسوقة وحشرة اللن. فحشرة اللن هي التي وردت لبني اسرائيل وهم في التيه – كما ورد في سورة البقرة آية ٥٧ – الثمرة العسلية وهي مادة سكرية تفرزها حشرة اللن على الأشجار، وعندما تكثر حشرات اللن تكثر معها الدعسوقة لأن الاخيرة تفترس الاولى، فكأن الخراف ترعى الكلأ والعشب والدعسوقة ترعى اللن وتتغذى عليه واللن من الرب كما ورد في الآيات.

وأنا سراج البيت ليلة الجمعة!

عندما تريد الأم الكويتية لطفلها ان ينام تقص عليه قصة الخنفساء الجميلة التي زارت المدينة، وطلبها كثير من الخطاب الذين كانت تردهم بدلال. وتقول القصة «خنفسه خنفسه شرا جابك على درب الذهب تتجمسانه فترد الخنفسه انا الشمعة وانا اللمعة وانا سراج البيت ليلة الجمعة». ويسمي الكويتيون الخنفساء بالخنفسه، وهو تصغير لاسم الخنفساء. ويعتقد الكويتيون ان من يلمس الخنفساء يشم رائحة كريهة تنبعث منها، ولذلك فهم لا يلمسونها ويبعدونها عن مجالسهم ويطقطونها بالقلم او بالعصا، اما معنى انها الشمعة التي تضيء البيت ليلة الجمعة فلأن العلماء اعتبروا ان كثيرا من الخنافس الليلية تضيء اثناء الليل، وهذه طريقة الخناطب والتفاهم بين تلك الخنافس.

(بتصرف من مجلة «العربي» الكويتية)

معرض الربيع الفلسطيني

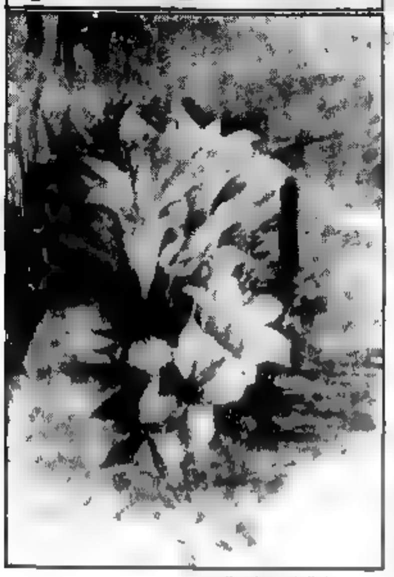

● بريشة الفنانة رحاب النمري

صُنع في بلغاريا..

العقاقير الطبية البلغارية تغزو صيدليات العالم

● صار مستحضر التحفيز البيولوجي «انبرجيكس» المعروف في بلغاريا، يباع في الآونة الاخيرة لا في صيدليات صوفيا فحسب وانما في صيدليات كل من امستردام وشيكاغو ايضا. وبهذا الصدد يقول البروفيسور الدكتور ميخائيل كيروف، مدير المركز الخاص بالمنشطات الحيوية في صوفيا: فقد ابرمنا مؤخرا عقدا مع شركة «كنتريلايف» لتصدير «انبرجيكس» وهذا هو اول مستحضر بلغاري اصلي يباع داخل الولايات المتحدة الامريكية بعد مستحضر ست الحسن (البلادونا) الذي استحضره الطبيب الشعبي البلغاري ابقان رايف، وتم تسجيله هناك قبل عقود كثيرة من الزمن. وسوف يدرج في قائمة الصادرات البلغارية الوطنية قريبا مستحضر آخر هو «جأ ب.ب» الفعال في حالة حدوث اضطرابات في الجهاز الهضمي ومن المنتظر ان يتم قريبا تسجيله في السويد.

يمكن وصف منتجات المركز، المحفزات البيولوجية من نوع المستحضرات المضادة للضغوط النفسية، وكذلك العقاقير المساعدة على التأقلم والتكيف بأنها اتجاه جديد في الصناعة الكيماوية الصيدلية، ويسمى هذا الاتجاه في الوقت الحاضر بـ «فارماكولوجيا» وهذه المستحضرات لا تتطابق مع التصورات القائمة عن العقار التقليدي اذ انها تشغل مكانا متوسطا ما بين الطعام والدواء وتتمثل ميزتها القيمة في انها تحضر كلها من مواد اولية طبيعية تكون على الغالب من منشأ نباتي او حيواني.

ونتيجة لأعمال البحث توصل العلماء البلغار الى مواد نشطة بيولوجيا من شأنها بصورة انتقائية مساعدة اعضاء أو اجهزة معينة من جسم الانسان في حاجته الى التغلب على المؤثرات العصبية والضغوط النفسية وعواقب الامراض.

لقد تأسس هذا المركز قبل خمس سنوات وصار الآن يصدر مؤسسات الطب الوقائي البلغاري، ولم تم من بجرع ١٠٠ ابتكار على شر ٣٠ منها تتميز بتأثيرها المفيد على صحة الانسان.

ربما يكمن اكبر نجاح المركز في انتاج المنشطات البيولوجية الجنسية التي يتهافت طلاب الاجانب عليها، اما البلغار فلا يزالون يفاخرون بالتقدم في هذا المضمار. ولقد اثبتت مستحضرات هذه السلسلة فعاليتها لا في بعض حالات الارتباك الجسمي فحسب بل وفي حالة نوع معين من العقم لدى الرجل والمرأة كذلك. وتكفي الاشارة الى مستحضرين فقط في هذا المجال هما «تريبستان» و«تريبع ثيم».

وتشكل مستحضرات التجميل البيولوجية اتجاها آخر يعمل عليه في نشاط المركز فهو يصنع مستحضرات للتجميل تتميز بالمفعول لعناصرها النشطة الحيوية الاكيدة، وللانواع الاولى من «كريم» الوجه وكريمة ربيعية. لقد صدرت ملايين العلب من مستحضر «ميوتون» تصدر الى خارج البلاد وكانت لاقت رواجا كبيرا قبيل دورة الالعاب الاولمبية.

وفي ذات الوقت توصل المصانع الاوروبية الى كريم عبقيته الشهير بتمتع بمحلول وفاتي حي يعتني بسر كل الجلد.

ويتصل الاتجاه المتطور جدا لانتاج الانزيمات وتوفر المجموعة الخاصة باختبارات التشخيص خروج الصناعة البلغارية الى العالم بنتاجها في مجال علم الانزيمات. وقد تم في هذا المركز صنع تكنولوجيات لانتاج انواع عالية من الانزيمات مثل البيروكسيداز والفلوكوز اوكسيداز والكرياتين والفوسفوكيناز شخيص الكولسترول والفوسفوليبيدات والتريغليسيريدات. وللتوضيح نشير الى ان ثمن غرام واحد من مادة الاكتين البروتينية ذات الدرجة العالية من النقاوة والتي تستخدم في التشخيص البيولوجي الكيماوي يساوي ١٨ الف دولار.

(خاص بـ «الاتحاد» من وكالة «صوفيا برس» البلغارية)

على الشاشة الصغيرة

الاثنين – ١٩٨٩/٤/١٧

١٨،٣٠ – موجز الاخبار (بالعبرية)
١٨،٣٢ – البرنامج الرياضي «الرياضة في أسبوع»
١٩،٣٠ – نشرة الاخبار (بالعربية)
٢٠،٠٠ – موجز الاخبار (بالعبرية)
٢٠،٠٣ – برنامج مسابقات عائلي من تقديم الكوميديان دودو طوباز
٢٠،٣٠ – برنامج غنائي عبري
٢١،٠٠ – نشرة الاخبار (بالعبرية)
٢١،٣٥ – المسلسل البريطاني الكوميدي «نعم سيدي رئيس الحكومة»
٢٢،٠٠ – البرنامج المحلي «هنا الوقت»
٢٢،٥٥ – المسلسل الامريكي «عاشر الى الابد»
٢٣،٤٠ – الاخبار الليلية والملحق الرياضي «نصف ساعة»

كلمات متقاطعة

● ● ● لغز رقم (٢٨٢) ● ● ●

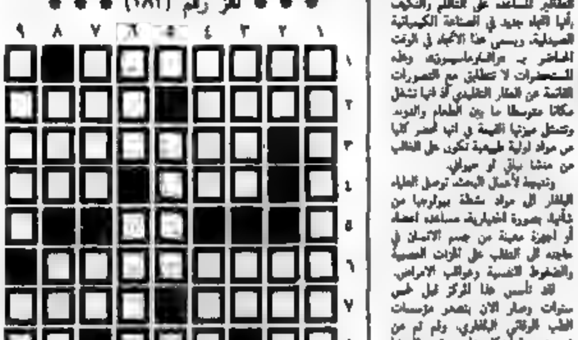

● اعداد: خضر وعرين محمود طوالبي – عكا ●

افقي:

١ – لربة عربية
٢ – جاهلا – مجلة مصرية
٣ – الصحاري
٤ – مسكن الرهبان – جف
٥ – كذلك
٦ – مسلسل تلفزيوني من بطولة كمال الشناوي وشريهان
٧ – ديباج – باطل
٨ – نجم (بالانجليزية) – كثير – ظهور
٩ – اقرأ – رجل (مبعثرة)
١٠ – ممثل مصري قدير

عمودي:

١ – عالم كيميائي عربي شهير
٢ – جمع – فيلسوف يوناني مشهور
٣ – خيول – سلبي – (الناقة) (الزوجة)
٤ – حاكم – من الشجر الزينة (معكوسة ومعرفة)
٥ – الاسم الاول لموسيقار عربي راحل – عمل
٦ – مدرسة جليلية شهيرة – من الالوان
٧ – الى – التعريف – عظم
٨ – أبي – اسم اطلق على النبي عيسى غير معرفة
٩ – لبنان (معكوسة) – من الخضار (معكوسة)

● ● ● حل لغز رقم (٢٨١) ● ● ●

افقي:

١ – الوفر + اكرا
٢ – توفيق زياد
٣ – بكا – جلزون
٤ – كتبي – در
٥ – عماد رشاد
٦ – دب – أبي – وهيه
٧ – اردن + احسان
٨ – شرحي – حاول
٩ – بر – روسيا
١٠ – لرع – دي – ال

عمودي:

١ – بنا – هدا – دق
٢ – لوكسمبورغ
٣ – لقتا – دمرع
٤ – ريال + دالوب
٥ – قلب – رياض
٦ – عرد – ري
٧ – أيل – اوسلو
٨ – كاز – سواعد
٩ – رقوة – بيادر
١٠ – تريد – حال

● بعض الكنوز الذهبية التي وجدت في قبر توت عنخ آمون، ويظهر فيها خنفساء الروث مع حيوانات اخرى مثل البابون (نوع من القردة) ●

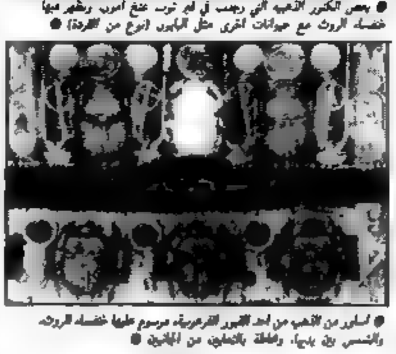

● اساور من الذهب من احد القبور الفرعونية، مرسوم عليها خنفساء الروث والشمس بين يديها، وملفلة بالثعابين من الجانبين ●

«سندريلا الكأس»

● كلمات والحان: غازي ابو بكري ●
● غناء: محمد جمعي ●

● فريق شباب عكا سندريلا الكأس ●

موال:
مبروك الكاس عليكم وعلينا
احنا يا ناس حاملينه بايدينا
واللي عملنا تشرفنا جبينا
شوي النصر كله حوالينا
● ● ●
شباب عكا شباب عكا سندريلا الكاس
رفعوا أيقونة البهجة بمرنين يا ناس
● ● ●
من يوم وطالع يا فريقنا متكيد النصر
بفرق الدوري والله متكافئ ما في حدا
يا عشنا ملاعب ومصعرك تلاعب
جرأة الملاعب شو عملنا فن وصفوه
● ● ●
والله يفضل الادارة والجمهور كمان
صار عنا عزيمة جبارة همة وعنفوان
من يوم وطالع يا فريقنا طالع
نجوم منطالع متكافئ مستقبل منافسة

(عكا القديمة)

انشاء «مؤسسة دراسات الشرق الاوسط» للتوثيق والمعلومات والبرمجة في قبرص

● نيقوسيا – «ا.ص.ف.» – باشرت مؤسسة «دراسات الشرق الاوسط» اعمالها في العاصمة القبرصية مطلع الشهر الجاري، وهي مؤسسة عربية غير حكومية تتخذ من نيقوسيا مقرا لها وتمارس نشاطاتها الاساسية في ميادين التوثيق والمعلومات والبرمجة والنشر.

واوضح مدير المؤسسة سام منسي انها تعنى في شكل رئيسي بجمع المعلومات عن المنطقة العربية وتقوم بحفظها ومعالجتها بغية استرجاعها عن طريق استخدام كمبيوتر وانظمة معلومات معربة. كذلك تقوم الى جانب ذلك بتصميم وصيانة وبناء انظمة معلومات معربة قادرة على استخدام مختلف انواع الكمبيوتر الكبيرة والصغيرة والشخصية، ولا سيما برامج المعلومات التي من شأنها مكننة الارشيفات والمكتبات وفهرس الصحف والدوريات.

واضاف ان المؤسسة تتعاون في هذا الاطار مع شبكة واسعة من الكفاءات العربية في ميادين الكمبيوتر والمعلوماتية من اجل انشاء بنك معلومات ثلاثي اللغة (عربي انكليزي فرنسي)، متخصص في القضايا السياسية والاقتصادية والعسكرية والاستراتيجية العربية، او ذات العلاقة بالعالم العربي.

ويضم عمل المؤسسة الى خدمات معلوماتية وبرامج كمبيوتر ويتولى هذا القسم ادارة الكمبيوتر وتصميم النظم وبعد البرامج المطلوبة لبناء وتشغيل وتحديث وصيانة بنك المعلومات التابع للمؤسسة بالاضافة الى البرامج والنظم التي يطلبها المستفيدون لادارة مؤسساتهم الاعلامية. وفيه ايضا بنك معلومات عربي يقوم على بنك معلومات سياسي اقتصادي استراتيجي اجتماعي يدور حول البلدان العربية وقضايا الشرق الاوسط ويستقي مصادره من ٢٨ صحيفة يومية عربية و٢٥ مجلة وصحيفة اسبوعية عربية، ويزود الباحثين بعناصر المعلومات بالتقنيات الثلاث محرره بعد قراءة الدوريات الـ ٥٣، ولا تتعدى كلمات المختصر الـ١٣٠ كلمة.

كذلك يقوم ايضا على بنك معلومات ببليوغرافي هو الآخر سياسي اقتصادي استراتيجي حول البلدان العربية وقضايا الشرق الاوسط ويستقي مصادره من ٢٠٠ الى ٢٥٠ مجلة عربية شهرية وكل شهرين وفصلية ونصف سنوية وسنوية.

ويقدم بنك المعلومات خدمات عدة ابرزها – البث الانتقائي للمعلومات وتتوجه هذه الخدمة الى الجمهور الخاص والعام في سائر البلدان العربية والاجنبية اضافة الى اعداد ملفات ببليوغرافية عامة ومتخصصة وتزويد قسم النشر في المؤسسة بالمواد الضرورية للابحاث والمنشورات.

وفي المؤسسة ايضا قسم النشر المتخصص الذي يستفيد من المواد المتوافرة في المعلومات ويتقي اهم الدوريات لنشر دراسات وببليوغرافيات ووقائع واحصاءات حول اهم الحقول والقطاعات والمواضيع ذات العلاقة بقضايا المنطقة العربية، ويتولى هذا القسم اعداد دورية تعنى بمحتويات الدوريات العربية ونشر دليل القارىء العربي للصحافة العربية لاهم محتويات الصحف العربية في مجال القضية الفلسطينية، ويمكن ترجمة المقالات بناء على طلب المشترك.

«مكتبة فرنسا الكبرى» ستشيد في باريس

● باريس – «ص.ب.ف.» – اعلن وزير الثقافة الفرنسي جاك لانغ يوم الاربعاء الماضي ان مكتبة فرنسا الكبرى المقبلة التي ستكون احدى اكبر المكتبات في اوروبا، ستشيد في باريس فوق مستودعات سكك حديد قديمة.

وكان الرئيس الفرنسي فرنسوا ميتران اعلن هذا المشروع في ١٤ تموز ١٩٨٨ والهدف منه معالجة الازدحام الذي تعانيه المكتبة الوطنية وسط باريس وستشيد المكتبة المجهزة بالكمبيوتر في تولبياك في الدائرة ١٣ من العاصمة الفرنسية. واوضح وزير الثقافة ان لجنة تضم ٢٠ مهندسا ستجتمع هذا الاسبوع، وانه سيتم في ايار المقبل اختيار اربعة مشاريع تمهيدا للخيار النهائي.

قرار بترميم قصبة باب العذاب في قلعة صلاح الدين في القاهرة

● القاهرة – «ومص» – افادت وكالة انباء الشرق الاوسط الرسمية المصرية ان وزير الثقافة المصري فاروق حسني بحث يوم الخميس الماضي مع اللجنة الدائمة للآثار دراسة حول امكانية تطبيق مشروع ترميم لقصبة باب العذاب الواقعة داخل قلعة السلطان صلاح الدين الايوبي الذي حكم مصر بين العامين ١١٦٩ و١١٩٣. وعلم من المصدر ذاته ان حسني شدد على الطابع التاريخي لهذا الموقع خصوصا كمركز استقطاب ثقافي وسياحي.

ونقلت وكالة انباء الشرق الاوسط عن مدير المكتب المصري للآثار ان شركة حكومية ايطالية كلفت بدراسة امكانية تنفيذ المشروع وكلفته.

يذكر ان قصبة باب العذاب كانت مخصصة للجنود غير المتزوجين في عصر المماليك الذين حكموا مصر بين ١٢٥٠ و١٥١٧.

اكتشاف قبر قديم يعود الى ستة آلاف سنة في شمال فرنسا

● ميري (فرنسا) – «ومص» – كشف علماء الآثار في ميري (شمال فرنسا) قبرا قديما يعود الى ستة آلاف سنة.

والقبر، وهو الأثر الأقدم في هذه المنطقة، يعود الى آثار قرية قديمة لمزارعين ومربي ماشية وتم التعرف الى تاريخ القبر بفضل وجود بقايا سيراميك ذات خصوصيات تدل على تلك المرحلة.

والهيكل العظمي الذي في القبر يعود الى امرأة، ولا يصل أية رجلة وكان يرقد على عمق سبعين سنتمترا.

ويقيب علماء الآثار منذ ١٩٧٧ في هذه المنطقة حيث اكتشفوا اثار عشرين مسكنا ذات طابع فريد من نوعه في اوروبا الغربية بسبب مساحاتها الكبيرة.

من نوادر جحا

زوجوا من أكلوا الهريسة!

● اقيمت وليمة عرس لجحا حضرها اصحابه واهله، والطعام، وكان من الهريسة، ويحبها كثيرا، ولكنهم نسوا ان يدعوه ليأكل معهم فاغتاظ منهم وخرج. وسألوا عنه بعد ساعة فلم يجدوه. فاجتمعوا من يبحث عنه، واخيرا وجدوه عند احد اقربائه فاحضروه وقالوا له: كيف تغيب والليلة ليلتك!

فقال: لا حاجة لي بالزواج، زوجوا من أكلوا الهريسة.

قالوا في الحب

● انه لا يسلم من الحب الا الذي ليس فيه عقل، ولا عنده فهم.

(ابن القيم الجوزية)

● كان لي مولد ثان حين «عقد الحب بين روحي وجسدي فتزاوجا».

(جبران خليل جبران)

● الحب أعظم لذة وأعنف ألم.

(جورج صاند)

● لحظة الحب كلحظة الكشف والالهام، تتكاشف فيها القلوب دون واسطة.

(مصطفى محمود)

● أصبحت الحياة اغنى بالحب الذي فاح.

(طاغور)

صندوق العجب

□□ جز الخراف عالموضة!

● بين جز صوف الخراف الاسترالية بعد الآن وفق الطريقة التقليدية القديمة، لذلك سيتم وقوفا بواسطة «روبوتات» (رجال آليين)، وحالما يقدر هؤلاء الرجال الآليون جز صوف خروف واحد خلال مئة ثانية فقط، بينما يقتضي ذلك ثلاث دقائق كاملة اذا قام رجل حقيقي بذلك.

ويجري جز صوف الخراف ولا يمس جلدها، ويقوم رجلان اليان العملية كل من جهته في الوقت نفسه. بقي ان نشير الى ان كلفة الرجل الآلي مبلغ مئتي الف دولار استرالي.

□□ نأسف لهذا الخطأ!

● انقذت في اللحظة الاخيرة لوحة من القماش الابيض للفنان بوراك كان عثر عليها في سلة مهملات متحف برنا في بيرون، عنوانها «مربع منفجر» وكانت اللوحة اعيرت الى هذا المتحف في اطار تنظيم معرض السويسري لفنون القرن العشرين، وفي غمرة الاستعدادات الاخيرة التي سبقت الافتتاح وقع احد المستخدمين في خطأ حين اعتقد ان اللوحة ليست سوى قطعة قماش تالفة، وكانت النتيجة ان رماها في سلة المهملات، فبالنسبة اليه لم تكن اللوحة سوى مجرد خرقة قديمة.

□□ حشرة في صفارة الحكم!

● توقفت مباراة لكرة القدم في احدى المدن اللوكسمبورغية الصغيرة في الدقيقة السبعين، والسبب لم يكن اصابة احد اللاعبين او القاء قنابل دخان، كما يحدث في الملاعب الاسرائيلية، بل لأن صفارة الحكم تعطلت بعد ان تسللت اليها حشرة وسدت ثقبه لمنعه من التصفير!

□□ شهر عسل لثلاثة من وحيدي القرن!

● يستعد ثلاثة من وحيدي القرن البيض، يعيشون في حديقة حيوانات تشيكوسلوفاكية، للذهاب في رحلة شهر عسل الى حقل شاسع في منتزه «كاليموربي». ومن الثلاثة ذكر واحد عهدت اليه مهمة الحفاظ على نسل هذه الحيوانات المهددة بالانقراض، ويطارد الصيادون غير الشرعيين وحيد القرن الابيض من دون رحمة بهدف بيع قرنه مستفيدين من المعتقد الراسخ بأن تناول كمية من مطحونه هذا القرن يحسن القدرات الجنسية. وربما تعود جذور هذا المعتقد الى القدرة الجنسية التي يتمتع بها هذا الحيوان، فهو قادر على الجماع لمدة ثلاث ساعات!

بيان اللجنة المركزية للحزب الشيوعي الاسرائيلي:

نحو اليوبيل الـ ٧٠ للحزب الشيوعي في البلاد

● حيفا - مكتب «الاتحاد» - تحت عنوان «نحو اليوبيل السبعين للحزب الشيوعي في البلاد» اصدرت اللجنة المركزية للحزب الشيوعي الاسرائيلي البيان التالي:

الحزب الشيوعي في البلاد، الذي تأسس في آذار ١٩١٩ كحزب العمال الاشتراكي وواصل نشاطه من ثم باسم الحزب الشيوعي الفلسطيني وبعد قيام دولة اسرائيل الحزب الشيوعي الاسرائيلي - يحتفل هذا العام باليوبيل الـ ٧٠.

[illegible]

(٢٦٢) قتيلا و(١٠٩٠) جريحا -

● تتمات من الصفحة ●

[illegible]

اعلان حصر ارث

وردتنا عريضة موقعة من ... تعلم بوفاة المرحوم صالح سليم ... بتاريخ ٨٩/٢/١٧ وانحصار ارثه الشرعي ... بزوجته ... وبأولاده ... ومن له اعتراض مراجعة المحكمة الشرعية في عكا خلال ١٥ يوما من تاريخ نشر هذا الاعلان.

المحكمة الشرعية - عكا

لجنة منطقة عكا الحزبية في اجتماعها العادي

إستنكار لمجزرة الاحتلال الرهيبة في نحالين ودعوة الجماهير الى تصعيد حملة التضامن مع الانتفاضة

● الظروف تحتم علينا شحذ الهمم والعمل المتواصل والدؤوب ● التجند الفعال لتحقيق الاهداف في «الاتحاد» و«الجديد»

● عكا - من مكتب «الاتحاد» - استنكرت لجنة منطقة عكا الحزبية وبشدة المجزرة الرهيبة التي ارتكبتها قوات الاحتلال ... في قرية نحالين الفلسطينية المحتلة يوم الخميس ٤/١٣ ...

[illegible]

وزير خارجية الجزائر في

● تتمات من الصفحة ●

العلاقات الثنائية تندرج في اطار «المشاورات المستمرة» بين العاصمتين.

وقال بسايح في تصريح ادلى به لدى مغادرته عمان ورصدته وكالة الانباء الاردنية «بترا» انه احادث مع المسؤولين في عمان حول وسائل تعزيز العلاقات الثنائية.

وكان بسايح وصل، يوم الجمعة الاخير، الى عمان اتيا من دمشق حيث سلم الرئيس السوري حافظ الاسد رسالة من نظيره الجزائري.

واوردت الوكالة ان بسايح سلم الاسد رسالة من نظيره الجزائري الشاذلي بن جديد لم يكشف مضمونها.

واوضحت الوكالة السورية ان محادثات بسايح في دمشق تناولت الوضع في الشرق الاوسط ولا سيما التطورات في لبنان وكذلك مسائل ذات اهتمام مشترك.

[illegible]

الحزب الشيوعي الاسرائيلي واتحاد الشبيبة الشيوعية

● نشاطات ● اجتماعات ● محاضرات ● ندوات ●

■ طمره (الحزب) - اليوم الاثنين ١٩٨٩/٤/١٧ الساعة ٧:٣٠ مساء في بيت ... - تدعو اهالي ... لحضور محاضرة حول «القضية الفلسطينية اليوم» المحاضر سميح غنادري.

■ يركا (الشبيبة) - اليوم الاثنين ١٩٨٩/٤/١٧ الساعة ٦:٣٠ مساء في نادي الحزب - لقاء ثقافي حول ... يتحدث: ملوح خضرة.

■ عكا (الشبيبة) - اليوم الاثنين ١٩٨٩/٤/١٧ الساعة ٦:٠٠ بعد الظهر في «دار الصداقة» - محاضرة حول «الانتفاضة والتطورات السياسية للقضية الفلسطينية» المحاضر د. أحمد سعد.

انتقال المنتخب الاسرائيلي بكرة القدم الى المرحلة القادمة من تصفيات كأس العالم

● احرز منتخب اسرائيل بكرة القدم المركز الاول في الترتيب النهائي لمجموعة اوقيانيا في تصفيات كأس العالم ١٩٩٠ بعد تعادله في المباراة الاخيرة من الدور الثاني مع استراليا ١/١ مساء امس، الاحد في سيدني امام ٤٠ الف متفرج.

وبذلك انهى المنتخب الاسرائيلي مبارياته في المجموعة برصيد ٥ نقاط من ٤ مباريات مقابل ٤ لاستراليا و٣ لنيوزلندا.

[illegible]

المأساة الاكبر في تاريخ الكرة البريطانية:

● تتمات من الصفحة ●

■ انصار ليفربول مجدداً ■

[illegible]

نبيل شعث: بيرس على اتصال غير

● تتمات من الصفحة ●

[illegible]

للبيع

اربل كاديت ٨١، ١٣٠٠ الف ٤ ابواب تست ... (٩٦١٨٤٢)

الاتحاد
جريدة يومية

بعد عيد الفصح العبري:

موجة غلاء مرتقبة في أسعار السلع الغذائية الاساسية والمواصلات الشعبية

● ٢٨٣٦ ش.ج - مصاريف العائلة المتوسطة شهريا ●

● حيفا - مكتب «الاتحاد» - من المتوقع ان ترتفع بعد عيد الفصح العبري القريب اسعار السلع والمواد الغذائية الاساسية والمسبقة بنسب عالية جراء التقليص في بند السوبسيديا في ميزانية الدولة.

ويتوقع ان تعلن وزارة المالية سبب الغلاء المقرر في الايام القليلة القادمة ليشمل اسعار الحليب والبيض والدجاج والخبز بالاضافة الى المواصلات الشعبية.

وعلى صعيد آخر، افادت معطيات دائرة الاحصاء المركزية الرسمية انه في اعقاب نشر جدول غلاء المعيشة المستهلك لشهر آذار الماضي (والذي ارتفع بنسبة ٥,٠٪)، وصل سعر سلة المشتريات الاساسية للعائلة المتوسطة (٤ انفار) في الشهر الاخير الى (٢٨٣٦) ش.ج في الوقت الذي لن يحصل فيه الاجيرون على اية علاوة غلاء او اي تعويض وذلك لأن اتفاقية علاوة الغلاء الجديدة التي وقعت مؤخرا تقضي بخصم نسبة (٥,٠٪) من نسبة ارتفاع جدول الغلاء قبل دفع علاوة بنسبة (٨٥٪) عنه. وعلم ان نسبة ارتفاع جدول غلاء المعيشة المستهلك خلال الاشهر الثلاثة الاولى من السنة الجارية (كانون الثاني وشباط وآذار) وصلت الى ٦,٩٪.

● جانب من مظاهرة حركة «سلام الآن» على مشارف القدس، التي تزامنت مع عودة رئيس الوزراء، اسحق شمير، من زيارته في الولايات المتحدة يوم الجمعة الاخير (١٤ الجاري). وكتب على احد الشعارات التي رفعها المتظاهرون: غالبية الشعب تؤيد السلام. (صورة خاصة من «جوجي»)

اليوم في عكا

افتتاح البازار الفلسطيني الضخم للملبوسات والمأكولات الفلسطينية لدعم الانتفاضة

● عكا - من مكتب «الاتحاد» - بمبادرة من حركة النساء الديمقراطيات في منطقة عكا، يفتتح اليوم البازار الفلسطيني الضخم للمأكولات والملبوسات الفلسطينية، في الساعة الحادية عشرة صباحا، في قاعة علي بابا في عكا القديمة ويستعرض فيه مختلف انواع الملبوسات الفلسطينية الشعبية المطرزة في دولة فلسطين المحتلة.

وقامت حركة النساء الديمقراطيات في قرى منطقة عكا بتوزيع منشور بالآف النسخ على الجماهير دعتهم فيه الى زيارة البازار الذي سيستمر حتى مساء غد الثلاثاء مع امكانية التمديد.

وأكدت الحركة في منشورها ان كل الدخل سيرصد لدعم الاهل في المناطق الفلسطينية المحتلة في كفاحهم العادل وتضامنا مع نضالهم من اجل اقامة دولتهم المستقلة.

وكانت الحركة قد عقدت الاجتماعات التحضيرية في فروع المنطقة لانجاح البازار.

تأسيس جمعية للمعاقين في دالية الكرمل

● دالية الكرمل - خاص بـ «الاتحاد» - في اجتماع عقد في نهاية الاسبوع المنصرم في دالية الكرمل، بحضور العشرات من المعاقين واهالي القرية، اعلن عن تأسيس جمعية للمعاقين لرعاية شؤونهم ومتابعة قضاياهم المتعلقة بالسلطة المحلية والوزارات المختلفة.

[illegible]

مطالبة كيسار باجراء انتخابات لمجلس العمال في قرى الطوف

● سخنين - لمراسل خاص - وقع رؤساء المجالس المحلية في كل من سخنين وعرابة ودير حنا وكوكب ابو الهيجاء على عريضة بعثوا بها الى سكرتير عام الهستدروت، يسرائيل كيسار، طالبوه فيها باجراء انتخابات لمجلس العمال.

[illegible]

مراسل اذاعة الجيش في ايلات يكتب شعارات عنصرية معادية لليهود من اجل «تقرير جيد للاذاعة»!!

● حيفا - مكتب «الاتحاد» - اعتقلت شرطة ايلات في نهاية الاسبوع الماضي مراسل اذاعة الجيش «غالي تساهل» في المدينة بتهمة كتابة شعارات معادية لليهود في فندق بالاخوة في ايلات والتسبب في حريق.

[illegible]

مجلس لجان الاحياء في عكا القديمة يطالب المسؤولين بابعاد الخطر عن المواطنين جراء عمارة آيلة للسقوط

● عكا - من مكتب «الاتحاد» - بعث ابراهيم طه عضو سكرتارية مجلس لجان الاحياء في عكا القديمة برسالة الى مهندس البلدية ...

[illegible]

مستخدمو مجلس المكر المحلي لم يتسلموا رواتبهم عن شهرين!

● عكا - من مكتب «الاتحاد» - ...

[illegible]

احتجاجا على مماطلة وزارة الداخلية في تعيين موعد للانتخابات

لجنة أهالي ابو سنان تعتصم اليوم امام مكاتب متصرف لواء الشمال في الناصرة

● عكا - من مكتب «الاتحاد» - قررت لجنة أهالي ابو سنان عقد اعتصام امام مكاتب متصرف لواء الشمال في الناصرة، احتجاجا على المماطلة في اصدار قرار من وزارة الداخلية ...

[illegible]

مركزية حيفا ترجىء البت في شرعية الانتخابات لرئاسة مجلس شعب

● شعب - لمراسلنا ...

[illegible]

وفد من حركة «خط احمر - يهود وعرب ضد الاحتلال» يقوم بزيارة تضامنية لطوباس المحتلة

● عكا - من مكتب «الاتحاد» - ...

[illegible]

وزير المعارف والثقافة: النقص في الميزانيات يؤدي الى هجرة الادمغة

● حيفا - مكتب «الاتحاد» - ...

[illegible]

اعتقال شابين من الرامة لرفضهما الخدمة في الاحتياط لاسباب ضميرية

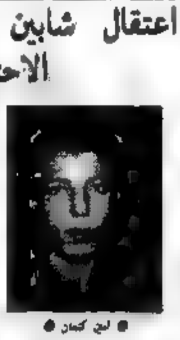

● ابي عثمان

● عكا - من مكتب «الاتحاد» - اعتقلت الشرطة العسكرية في اوائل هذا الشهر الشابين سامي عثمان وغازي عبدالله، وهما من قرية الرامة لرفضهما الخدمة في الاحتياط لاسباب ضميرية، وزجت بهما في سجن عسكري بانتظار تقديمهما للمحاكمة.

من جهة اخرى اضطرت السلطات العسكرية قبل مدة الى اعفاء الشاب عفيف عطاالله من قرية يركا الجليلية كليا من الخدمة في الجيش وفي الاحتياط لرفضه الملازم المتجدد لاسباب ضميرية ودينية وقومية وانسانية وامضى ...

[illegible]

اكثر من ٣٥٠ مليون دولار - ارباح تجار السلاح في اسرائيل خلال ثلاث سنوات

● حيفا - مكتب «الاتحاد» - وصلت ارباح تجار السلاح الاسرائيليين خلال السنوات الثلاث الاخيرة الى اكثر من ٣٥٠ مليون دولار وذلك من خلال تسويقهم الصناعة الاسلحة الاسرائيلية ...

[illegible]

اليوم، اجتماع مركز حزب «العمل» لاستخلاص نتائج الانتخابات

● حيفا - مكتب «الاتحاد» - يجتمع اليوم مركز حزب «العمل» للبحث في اسباب فشل الحزب في انتخابات الكنيست الاخيرة وانتخابات السلطات المحلية.

[illegible]

واضافت هذه المصادر ان حوالي ٧٠ عضوا من اعضاء المركز معظمهم وزراء واعضاء كنيست طلبوا حق النقاش بمستقبلة وزير «الامن» يتسحاق رابين الذي يعتبر منافسا قويا لزعيم الحزب بيرس.

ومن جهة اخرى اعلن ان شمعون بيرس وافق على خطة تغييرات تنظيمية جديدة اعدها طاقم خاص من قسم التنظيم في الحزب ومن هذه الخطة سوف تعرض اليوم في اجتماع المركز.

على خلفية اضراب يوم الارض:

الداخلية تقرر خصم يوم من مخصصات مستخدمي السلطات المحلية العربية

● حيفا - مكتب «الاتحاد» - اذاع راديو «صوت اسرائيل» امس، ان وزارة الداخلية قررت اجراء تقليص في الهبات المالية المقدمة للسلطات المحلية العربية التي التزمت بقرارات اللجنة القطرية للدفاع عن الاراضي ولجنة المتابعة لشؤون المواطنين العرب في الذكرى الثالثة عشرة ليوم الارض الخالد واضربت عن العمل في ذلك اليوم.

ويجري حسب هذا التقليص خصم يوم عمل لجميع مستخدمي السلطات المحلية ومعلمي المدارس الثانوية ومستخدمي الشؤون والرفاه الاجتماعي.

● الراصد الجوي ●

● تتوقع دائرة الارصاد الجوية ان يطرأ اليوم الاثنين ١٧/٤ انخفاض ملحوظ على درجات الحرارة وارتفاع في نسبة الرطوبة.

درجات الحرارة القصوى المتوقعة اليوم: ● جبال الجليل - ٢١° ● الاغوار الشمالية - ٢٩° ● بحيرة طبريا وجوارها - ٢٨° ● القدس وضواحيها - ٢٢° ● السهل الداخلي - ٢٤° ● السهل الساحلي - ٢٢° ● النقب - ٢٧° ● البحر الميت - ٣١° ● ايلات والعربة - ٣٤°.

في البحر الابيض المتوسط تهب رياح شمالية - غربية معتدلة ويكون البحر بين هادىء ومائج.

وفي بحيرة طبريا تكون المياه هادئة.

وفي خليج ايلات تهب رياح شمالية - غربية معتدلة وتكون المياه هادئة.

اسعار العملات الاجنبية

(بنك اسرائيل ١٤ - ١٦/٤/١٩٨٩)

العملة	متساوي
● دولار امريكي*	١,٨١٢٥ ش.ج
● جنيه استرليني	٣,٠٧٦١ ش.ج
● مارك الماني	٠,٩٦٥٩ ش.ج
● فرنك فرنسي	٠,٢٨٥٤ ش.ج
● فرنك سويسري	١,٠٩٩٨ ش.ج
● دينار اردني	٣,٠١٠١٨ ش.ج
● ● السافرين	٢,١٥٠ ش.ج
● طيرده	١,٨٠ - ١,٨١ ش.ج

شكر على تعاز

[illegible]

محمد علي محاميد

[illegible]

الاتحاد

جريدة يومية

• الثلاثاء ١٨ نيسان ١٩٨٩ ، الموافق ١٢ رمضان ١٤٠٩ هـ • العدد ٢٨٥/٤٥ • ٨ صفحات • الثمن: شاقل •

יום שלישי - 18.4.1989 - המחיר: 1 שקל

Vol. 285/45 - 18.4.1989 - Price: 1 Shekel

شمير: موضوع الدولة الفلسطينية غير مطروح في «الانتخابات»!
فايتسمان: «اقتراحات» شمير هراء، فلا انتخابات بدون م.ت.ف!

● حيفا - مكتب «الاتحاد» - قال رئيس الحكومة يتسحاق شمير انه يعارض مشاركة سكان القدس الشرقية المحتلة في الانتخابات التي يقترح اجراءها في المناطق المحتلة.

واضاف شمير في حديث للصحفيين، فور انتهاء جلسة لجنة الخارجية والامن التابعة للكنيست امس الاثنين، ان الهدف من اجراء الانتخابات هو ايجاد «ممثلين» للفلسطينيين في المفاوضات لايجاد حل للنزاع. وقال شمير بلهجة التهديد انه لن يسمح للمنتخبين بطرح موضوع اقامة دولة فلسطينية او كيان للفلسطينيين.

واضاف شمير انه لن يتم البحث في ايجاد حل نهائي قبل انقضاء ثلاث سنوات على الحل المرحلي الذي سيتم التوصل اليه.

ومن جهة اخرى، وصف وزير العلوم عيزر فايتسمان «خطة» شمير التي عرضها على الادارة الامريكية في زيارته الاخيرة الى واشنطن والقاضية باجراء انتخابات في المناطق الفلسطينية المحتلة بانها «مجرد هراء» كما وصف وزير «الامن» زميله في حزب «المعراخ» يتسحاق رابين بانه «الرجل الاسود» وانه اصبح ظلا لشمير.

واكد فايتسمان الذي ادلى بتصريح لصحيفة «جيروزاليم بوست» ونشرته امس، انه لا يعتقد ان شمير نفسه يفهم عندما يتحدث عن انتخابات. واضاف موجها كلامه الى شمير «اذا كنت تتحدث عن انتخابات بلدية فان كل ما استطعت الحصول عليه هو استراحة زمنية ليس اكثر».

واضاف فايتسمان «اننا نتحدث مع منظمة التحرير الفلسطينية بواسطة الولايات المتحدة. وانت لا تنكر ذلك، فلماذا لا نتحدث مع عرفات مباشرة؟ لقد عدت لتوي من المانيا. الشعب الالماني قام باعمال فظيعة لم يقم بها احد. والآن نحن نتحدث معهم بل ونقيم علاقات دبلوماسية كاملة معهم. وانا لا افهم لماذا معهم مسموح ومع عرفات ممنوع؟ ما قام به عرفات ضدنا اقل مما فعله الالمان!!».

واضاف فايتسمان: «لقد قلت لشمير انه نسي الروس. وانه مخطئ، اذا كان يعتقد ان السوفييت سوف يجلسون جانبا. وزير الخارجية السوفييتية شيفاردنادزه وجه دعوة لارنس للالتقاء به في القاهرة واستجاب ارنس للدعوة وذهب وتحدثا. وقد رحبت بهذه الخطوة وبعد ذلك يعتقد شمير ان السوفييت سيجلسون جانبا».

«ولقد قلت هذا في جلسة الحكومة» - اضاف فايتسمان - «اننا تاسستنا على الصهيونية والتلون! سمعت ما قاله شمير وفهمت ان كل ما قاله هو هراء. لقد ادخله الامريكيون في كمين وقالوا له اعمل انتخابات. كيف سيجري انتخابات بدون عرفات؟ بدون انتخابات عامة».

واختتم فايتسمان تصريحه بقوله: «آن الاوان لن نكف مرة واحدة عن التمويه».

ابو اياد:
فاروق القدومي يتوجه الى دمشق في نهاية رمضان

● الهدف: التحضير لزيارة عرفات الى دمشق ●

● حيفا - مكتب «الاتحاد» - اكدت الانباء الصحفية ان الوساطة السوفييتية والجزائرية لدى سوريا بشأن المصالحة السورية - الفلسطينية بدأت تؤتي ثمارها.

فقد اكد عضو اللجنة المركزية لحركة «فتح» صلاح خلف (ابو اياد) في تصريح لصحيفة «الاتحاد» الظبيانية ان وزير خارجية فلسطين، فاروق القدومي (ابو اللطف) سيتوجه الى دمشق، فورا بعد انتهاء شهر رمضان، لتمهيد الزيارة التي سيقوم بها الرئيس الفلسطيني ياسر عرفات الى سوريا.

وذكر راديو مونت كارلو استنادا الى انباء صحفية، ان وفدا فلسطينيا يضم ممثلين عن مختلف الفصائل الفلسطينية، من بينها حركة «فتح» يزور دمشق حاليا.

(١٧) شهيدا وشهيدة خلال خمسة ايام

ستة شهداء جدد يوم امس

□ صبية شهيدة في «المذبحة بالتقسيط» في الدهيشة وشهيدان في مخيم جباليا وشهيدان في غزة وشهيد في بني سهيلة □

● القدس - مكتب «الاتحاد» - قتل جنود الاحتلال ولليوم الثالث على التوالي في مخيم الدهيشة الصبية رفيدة خليل احمد ابو لبن (١٥ عاما) برصاصة في راسها. وقتل جنود الاحتلال في مخيم جباليا الفتى كايد حسن سلامة (١٣ عاما) لقمع مظاهر احتجاج اندلعت هناك اثر انتشار نبأ استشهاد فارس محمد عبد الرحمن صالحة (٥٦ عاما) من المخيم نفسه والذي كان تعرض لضرب مبرح يوم (٣/٢٧) الماضي واصابه بشلل نصفي وحالته خطرة استدعت نقله الى مستشفى «المقاصد» في القدس حيث فارق الحياة صباح امس (الاثنين) بينما ادت اوامر جنود الاحتلال الى استشهاد الشاب محمود شحادة ابو شاب (١٨ عاما) في قرية بني سهيلة ليصبح عدد الشهداء منذ مجزرة نحالين (الخميس الماضي) وحتى مساء امس (١٥) شهيدا وشهيدة خلال خمسة ايام فقط.

وعلمنا في منتصف الليل انه خلال

□ البقية على ص ٢ □

● صورة من فلسطين المحتلة في ذكرى استشهاد خليل الوزير (ابو جهاد) يوم ١٦ نيسان. (صورة من وصيف)

عرفات يلتقي دي كوليار بعد غد في جنيف

● جنيف (الامم المتحدة) - و.ص.ف. - علم من مصدر دبلوماسي حسن الاطلاع امس (الاثنين)، ان رئيس اللجنة التنفيذية لمنظمة التحرير الفلسطينية ياسر عرفات سيلتقي الامين العام للامم المتحدة، خافيير بيريز دي كوليار، بعد غد (الخميس) في جنيف.

واوضح المصدر ذاته ان اللقاء سيتيح بصورة رئيسية بحث فرص الدعوة الى عقد مؤتمر دولي حول الشرق الاوسط. ويعود اخر لقاء بين الرجلين الى كانون الاول الماضي في جنيف لمناسبة نقاش الجمعية العمومية للامم المتحدة حول فلسطين.

كذلك سيرئس دي كوليار، الذي ينتظر وصوله غدا (الاربعاء) الى جنيف، الاستئناف الرسمي لمفاوضات السلام بين ايران والعراق بعد ظهر الخميس.

بسام ابو شريف:
صمت الادارة الامريكية يشجع حكومة اسرائيل على تصعيد ارهاب الدولة المنظم ضد شعبنا

● نيقوسيا - الوكالات - حذر بسام ابو شريف مستشار الرئيس الفلسطيني مساء يوم الاحد الماضي، من ان جرائم رئيس الوزراء الاسرائيلي يتسحاق شمير، تمر دون عقاب.

وقال ابو شريف في اتصال هاتفي مع وكالة الصحافة الفرنسية في نيقوسيا «لا يمكن ان ندع جرائم شمير تمر دون عقاب» مشيرا الى ان الفلسطينيين ما زالوا حتى الآن يتبعون اساليب النضال السلمي».

واضاف ان صمت الادارة الامريكية الذي يشجع شمير على تصعيد ارهاب الدولة المنظم ضد شعبنا سوف يؤدي الى التصدي لقوات الاحتلال بوسائل اخرى تفهم شمير ان استخدامه للقوة المفرطة لن يؤدي الا الى مزيد من النضال».

واعتبر ان ادارة الرئيس الامريكي، جورج بوش، مطالبة على المبادرة الايجابية وذلك بالعمل على ردع اسرائيل عن ارتكاب المجازر والدفع عمليا لانهاء الاحتلال، مشددا على انه اذا ما بقيت الادارة الامريكية على موقفها الراهن فانها بذلك تشجع الارهاب الاسرائيلي وهذا ما سنواجهه بالمقاومة.

وقال ابو شريف ان «الاجرام الاسرائيلي المنظم وارتكاب المجازر يوميا ضد الشعب الفلسطيني جاء بناء على قرار اتخذه شمير قبل توجهه الى واشنطن» مؤكدا ان ذلك يدل على ان شمير والحكومة الاسرائيلية قررا الاستمرار في سياسة القمع والتوسع، مؤكدا ان المبادرة التي اطلقها عرفات «لاقامة سلام عادل في الشرق الاوسط ينطلق من شعور الفلسطينيين ازاء مستقبل اطفالهم».

رجل اعمال يهودي ينظم في لندن احتفالا بمناسبة الذكرى المئوية لميلاد هتلر

● حيفا - مكتب «الاتحاد» - يقوم رجل الاعمال اليهودي اندرو بنجامين بتنظيم احتفال موسيقي كبير في لندن لاحياء الذكرى المئوية لميلاد القائد النازي هتلر.

وذكرت صحيفة «هآرتس» التي اوردت الخبر امس ان بنجامين الذي يملك حانوتا لبيع الهدايا التذكارية به ايضا مازية يجري مفاوضات لاستئجار ثلاث قاعات كبيرة للاحتفال المركزي بهذه المناسبة الذي يعد له ان يكون اكبر الاحتفالات اخرى تجري حاليا تقوم بها اوساط من النازية الجديدة والفاشية.

اما بنجامين نفسه فقد قال انه لا يوجد تناقض بين يهوديته وبين قيامه ببيع الهدايا التذكارية وتنظيمه الاحتفال.

في استئناف الى المحكمة العليا:
لانغر تطالب وزير «الامن» بشرح اسباب امتناعه عن تشكيل لجنة تحقيق في استشهاد ابراهيم المطور

● حيفا - مكتب «الاتحاد» - قدمت المحامية فيليتسيا لانغر امس الاثنين استئنافا الى المحكمة العليا ضد وزير «الامن» يتسحاق رابين تطالب فيه باصدار امر احترازي حول امتناع الوزير عن اصدار امر باقامة لجنة تحقيق مستقلة للتحقيق في حادث استشهاد ابراهيم ياسر المطور في سجن الظاهرية بتاريخ ١٩٨٨/١٠/٢١.

وذكرت المحامية لانغر ان هذا الاستئناف يأتي بعد ما تبين لها ان الفحص ...

بعد انتظام الدراسة في مؤسسات التعليم:
اليوم، رفع حظر التجول في تبليسي

● موسكو - و.ص.ف. - اعلنت وكالة «تاس» مساء امس الاثنين ان حظر التجول المفروض منذ ثمانية ايام في تبليسي، عاصمة جمهورية جيورجيا السوفييتية، غداة تفريق الجيش تظاهرة قام بها القوميون الجيورجيون سيرفع اليوم الثلاثاء.

واوضحت الوكالة ان القرار اتخذ امس رئاسة مجلس السوفييت الاعلى (البرلمان) بناء على توصية المكتب السياسي للحزب الشيوعي في جيورجيا الذي اشار الى استئناف الدروس في مؤسسات التعليم العالي.

وكان مقتل ١٩ شخصا اثناء تفريق التظاهرة ونشر الجيش في المدينة اثار اضراب عام انتهى تدريجيا في الايام التالية وكانت الجامعات والمدارس حيث رفض الاهالي ارسال اولادهم اخر المؤسسات التي عادت الى العمل.

□ البقية على ص ٢ □

في الاحتفالات بـ «عيد الجلاء»:
اهالي قرى الجولان المحتل يؤكدون رفضهم الاحتلال والتحامهم بالوطن الام، سوريا

● مجدل شمس - لمراسل خاص - طافت شوارع قرية مجدل شمس، في الجولان المحتل ليلة امس الاول ونهار امس مسيرات شعبية ضمت المئات من مواطني القرية وسائر قرى الجولان، ورفعت في المسيرات اللافتات المنددة بالاحتلال الاسرائيلي والامبريالية الامريكية وعلت الهتافات المؤكدة على الالتحام بالوطن الام سوريا ومناهضة الاحتلال.

وحوالي الساعة العاشرة من صباح امس، الاثنين توجهت المسيرة المركزية في مجدل شمس نحو خط وقف اطلاق النار (شرقي القرية) وفي الطرف السوري المقابل احتشد وفد شعبي رسمي، وممثلو احزاب الجبهة الوطنية التقدمية نائب عددهم المئات الذين حضروا للمشاركة في الاحتفال السنوي بيوم الجلاء، وصادفت امس الذكرى الـ ٤٣.

وبادل الطرفان من الجانبين الكلمات والتحيات وتغنى سكان الجولان بحيات الصمود في وجه الاحتلال الاسرائيلي ومقاومته واكدت كلمات ابناء الجولان المحتل على عمق الانتماء للوطن الام سوريا وتمسكهم الشديد بحتمية زوال الاحتلال.

وحيى احد الخطباء الانتفاضة الباسلة في فلسطين المحتلة وقال: ان الانتفاضة التي انطلقت في الاراضي الفلسطينية المحتلة ستجتاح حتما الجولان وتغمره.

وكان الاحتفال افتتح بالنشيد الوطني السوري والوقوف دقيقة صمت اجلالا لارواح شهداء الانتفاضة وشهداء سوريا ولبنان.

وكانت السلطات الاسرائيلية اعتقلت قبل ثلاثة ايام الشاب قاسم مصطفى محمود (٢٠ عاما) والفتى شكيب يوسف ابو جبل (١٨ عاما) وكلاهما من قرية مجدل شمس، وذلك على خلفية وجود العلم السوري مرفوعا على سارية المدرسة الابتدائية المطلة على الساحة الرئيسية للقرية.

وذكر «صوت اسرائيل» بالعربية ان الاعلام السورية رفعت في المسيرات وان المشتركين فيها هتفوا ان «الجولان سورية» و«فلسطين عربية» ورددوا شعار «بالروح بالدم نفديك يا جولان».

مجلس الامن يؤجل، مجددا، ابحاثه حول الشكوى الافغانية ضد باكستان

● وزير خارجية الكويت يعترف بان «متطوعين» من اكثر من بلد عربي واسلامي يقاتلون في صفوف عصابات «الدوشمان» ● الحكم على اردني بالسجن بعد ادانته بالتجسس لصالح «الدوشمان» ●

● نيويورك (الامم المتحدة) - و.ص.ف. - اجل مجلس الامن الدولي مجددا امس الاثنين اعماله حول الوضع في افغانستان الى يوم غد الاربعاء وسط تعذر الاتفاق بين اعضائه.

واستمع المجلس الذي اجتمع منذ صباح امس في مقر الامم المتحدة في نيويورك خصوصا الى السفير الامريكي ...

اتهمت باكستان بمساعدة عصابات «الدوشمان» وانتهاك اتفاقات جنيف الموقعة في ١٤ نيسان ١٩٨٨. وتنص هذه الاتفاقات الموقعة بين كابول واسلام اباد، برعاية الولايات المتحدة والاتحاد السوفييتي، على انسحاب القوات السوفييتية من افغانستان (الذي تم منذ ١٤ شباط الماضي) وعلى عدم التدخل في الشؤون الداخلية لكل بلد.

واوضح بيكريغ ان بلاده لا تعتقد ...

□ البقية على ص ٢ □

ازاء محاولات الولايات المتحدة اجهاض عقد المؤتمر الدولي:
المجموعة الاقتصادية الاوروبية تجدد نشاطها ومبادراتها من اجل عقد المؤتمر الدولي حول الشرق الاوسط

● وزير الخارجية الاسباني: «المجموعة ستطرح، خلال الشهرين القريبين سلسلة مبادرات لعقد المؤتمر الدولي للسلام في الشرق الاوسط» ●

● حيفا - مكتب «الاتحاد» - ازاء محاولة الولايات المتحدة اجهاض المساعي من اجل عقد مؤتمر دولي للسلام في الشرق الاوسط جددت المجموعة الاوروبية الاقتصادية نشاطها التزاما بموقفها الداعي الى عقد مثل هذا المؤتمر.

وفي هذا الصدد قال وزير الخارجية الاسباني فرانشيسكو فرنانديز اوردونيز امس الاول، ان المجموعة الاوروبية تعتزم طرح سلسلة من المبادرات خلال الشهرين القادمين بهدف عقد مؤتمر دولي للسلام في الشرق الاوسط. واضاف اوردونيز ان المجموعة قد تطرح ايضا حلا مؤقتا لاعادة السلام الى الاراضي المحتلة بعد ان استشارت الشخصيات الرئيسية في الدول العربية واسرائيل. ومن التحركات التي ذكرها الوزير الاسباني تفصيلا لقاء مسؤول رفيع في وزارة الخارجية الاسبانية الى اسرائيل قبل زيارة يتسحاق شمير لمدريد في ٢٢ ايار القادم.

وقال ان مسؤولين كبارا من وزارة الخارجية الامريكية سيقومون بزيارة مدريد وان المجموعة ستجري اتصالات جيدة مع منظمة التحرير الفلسطينية. واوضح ان مجموعة العمل الخاصة بالشرق الاوسط والتابعة للمجموعة ستقيم الوضع بعد ذلك.

مراقبون في القاهرة:
رحيل المشير ابو غزالة يعكس تراجع نفوذ العسكريين في الشؤون المدنية في مصر

● وزير الدفاع المصري الجديد يوسف صبري ابو طالب. (صورة من ارشيف و.ص.ف.)

● القاهرة - و.ص.ف. - رأى المراقبون في القاهرة في عزل المشير عبد الحليم ابو غزالة، يوم السبت الاخير، من مهامه كنائب اول لرئيس الوزراء ووزير للدفاع والانتاج الحربي مؤشرا لتراجع نفوذ القيادة العسكرية في الشؤون المدنية في مصر.

ونشرت الصحافة القاهرية شبه الرسمية نبأ التعديل الوزاري في صفحاتها الاولى مرفقا بصور كبيرة لرئيس الجمهورية حسني مبارك وهو يستقبل المشير ابو غزالة ووراءه الفريق اول يوسف صبري ابو طالب محافظ القاهرة سابقا واخيرا خلف هذا الاخير محمود الشريف وهو من الشخصيات القاهرة التي تتولى منصب محافظ بدون ان تكون خرجت من الجيش.

وفوجئ مشاهدو التلفزيون مساء السبت برؤية المشير ابو غزالة الذي كان احد رجالات النظام يظهر في زيه المدني امام رئيس الدولة الذي كان هو ايضا برتبة فريق اول في سلاح الطيران، وخلال

□ البقية على ص ٢ □

دي كوليار يجري اتصالات مكثفة حول الوضع في لبنان:
ربع لبنان محروم من الكهرباء واهالي بيروت الغربية محرومون، ايضا، من المياه!

● الزعماء الروحيون لثلاث طوائف مسيحية في دمشق - يوجهون نداء لوقف اطلاق النار، فورا ●

● باريس - و.ص.ف. - اجرى الامين العام للامم المتحدة خافيير بيريز دي كوليار، امس الاول (الاحد) وامس (الاثنين)، في باريس محادثات مع وزيري ...

□ البقية على ص ٢ □

غدا الاربعاء:
استئناف الحوار الامريكي - الفلسطيني في تونس

● حيفا - مكتب «الاتحاد» - نقلت صحيفة «النهار» المقدسية عن صحيفة «الاتحاد» الظبيانية قولها ان جلسات الحوار الفلسطيني - الامريكي ستستأنف في تونس، غدا (الاربعاء)، لبحث عملية السلام وتصور مختلف للتحرك الراهن.

واشار مصدر امريكي رفيع المستوى الى ان واشنطن تهدف الى استطلاع موقف المنظمة من «الخطوة الاولى» المتعلقة باجراء انتخابات في الاراضي المحتلة وامكانية تطبيقها.

شاب يهودي يختطف ويغتصب طفلا عربيا من القدس

● حيفا - مكتب «الاتحاد» - قام شاب في السابعة عشرة من عمره ويعتمر الطاقية الدينية خلال الاسبوع الماضي باختطاف طفل عربي عمره سبع سنوات من بيت حنينا وضربه ضربا وحشيا ثم اعتدى عليه جنسيا.

وجرى الحادث عندما كان الطفل يلعب في الشارع مع قريب له يبلغ من العمر ١٣ سنة حيث اقترب الشاب من الطفل واختطفه بعنف وساقه الى منطقة بعيدة داخل حرش ثم قام بتقييده وضربه بحجر على كافة انحاء جسمه واخيرا قام بالاعتداء عليه جنسيا وتركه مقيدا وفر هاربا. وفي هذه الاثناء قام قريبه بابلاغ اهله بالحادث الذين قاموا بحملة تفتيش عنه. وبعد اربع ساعات استطاع الطفل التخلص من قيوده وعاد الى بيته وهو في وضع نفسي وجسدي صعب جدا حيث تم نقله الى مستشفى «هداسا».

هذا وتجري الشرطة تحقيقا في الحادث.

رئيس الوزراء الايطالي يزور اسرائيل بين ٢٣ و ٢٥ الجاري

● روما - الوكالات - اعلنت رئاسة مجلس الوزراء في روما، امس (الاثنين)، ان رئيس الوزراء الايطالي، تشيرياكو دي ميتا سيقوم بزيارة عمل رسمية الى اسرائيل بين ٢٣ و ٢٥ نيسان الجاري، تلبية لدعوة رئيس الوزراء، يتسحاق شمير.

وتابع المصدر ذاته ان وزير الخارجية الايطالي جوليو اندريوتي سيرافق دي ميتا في زيارته.

● الراصد الجوي ●

● تتوقع دائرة الارصاد الجوية ان يكون الجو، اليوم الثلاثاء ٤/١٨، بين غائم جزئيا وصاف وتكون درجات الحرارة معتدلة.

درجات الحرارة القصوى المتوقعة اليوم: ● جبال الجليل - ٢٠° ● الاغوار الشمالية - ٢٤° ● بحيرة طبريا وجوارها - ٢٧° ● القدس وضواحيها - ٢٢° ● السهل الداخلي - ٢٣° ● السهل الساحلي - ٢٢° ● النقب - ٢٥° ● البحر الميت - ٢٨° ● ايلات والعربة - ٣٢°

في البحر الابيض المتوسط تهب رياح شمالية - غربية بين خفيفة ومعتدلة ويكون البحر بين هادئ ومائج.

وفي بحيرة طبريا تكون المياه بين هادئة ومائجة.

وفي خليج ايلات تهب رياح شمالية بين معتدلة وقوية وتكون المياه هائجة.

اسعار العملات الاجنبية

(بنك اسرائيل ١٩٨٩/٤/١٧)

العملة	سعرها
● دولار امريكي	١،٨١٢٥ ش.ج
● جنيه استرليني	٣،٠٩٥٧ ش.ج
● مارك الماني	٠،٩٧٥٠ ش.ج
● فرنك فرنسي	٠،٢٨٨١ ش.ج
● فرنك سويسري	١،١٠٤٩ ش.ج
● دينار اردني	٣،٠٩٩٦ ش.ج
● للمسافرين -	٢،١٥٠ ش.ج
● طلبوده -	١،٨٠ - ١،٨١ ش.ج

في مؤتمر صحفي بمبادرة «الحق»:

اهالي نحالين يشرحون ظروف ارتكاب المذبحة ويذكرون بمثيلة لها عام ١٩٥٤

□ المطالبة بتوفير حماية دولية لشعب فلسطين المحتلة □

● القدس ـ مكتب «الاتحاد» ـ بمبادرة من مؤسسة «الحق» ـ القانون من اجل الانسان» عقد ظهر امس (الاثنين) مؤتمر صحفي في قاعة الفندق الوطني في القدس المحتلة تناول تفاصيل مجزرة نحالين على لسان سكان القرية الذين اصيبوا احدهم (ابو عصام) لشرح ذلك. ووزعت «الحق» (وهي مؤسسة القانون من اجل الانسان ـ فرع لجنة الحقوقيين الدولية في جنيف ومقرها في رام الله) مجموعة من البيانات الصحفية عن انتهاكات اسرائيل لحقوق الانسان في المناطق المحتلة واخيرا توضيحها حول الامكنة التي سقط فيها ضحايا القرية ومواقع دخول قوات «حرس الحدود».

وكانت «الاتحاد» نشرت تفاصيل المذبحة في القرية في عددها الصادر يوم الجمعة (٤/١٤) والتي جمعت مطابقة مع مضمون ما قاله منكوبو الاهالي في اسلوبها. ونضيف الى ما نشر في «الاتحاد» مسألة ربط الاهالي بين مجزرة اليوم (خميس الماضي) ومجزرة الامس (آذار ١٩٥٤) عندما اجتازت قوة عسكرية الحدود (مع الاردن آنذاك) وقتلت ستة مواطنين وجرحت عددا في القرية.

وتطرق الاهالي الى الاعتداءات الهمجية التي قامت بها قوات الاحتلال اثناء المجزرة بما في ذلك ضرب المصابين وهم على كراسيهم داخل منازلهم (عبد الرحمن علي ياسين شكارنة) وكذلك اطلاق النار على الطريق الرئيسي (...) مشيرين الى ان مركز القرية يبعد عن الشارع المذكور اربعة كيلومترات بطريق معقدة منذ شهور عديدة وتقع في اراض تابعة لقرية المقتدر وارطاس واخيرا الى انما من اقربه لم يسبق ان حكم بتهمة رشق الحجارة في الشارع المذكور.

واكد الاهالي ان الشاب وليد مجاهرة اصيب برصاصة، عن قرب في رأسه اثناء محاولته احد الشهداء الى القرية وان مجاهرة موجود الآن في غرفة العناية المكثفة في حالة حرجة جدا في مستشفى «المقاصد» في القدس.

وبعد ان خلص الاهالي الى القول بان ما حدث في قريتهم ما هو الا مجزرة مدبرة ضد قرية لم ترتكب جرما تستحق عليه هذا العقاب طالبوا بتوفير الحماية للاطفال ولنا من المؤسسات الدولية المهتمة بحقوق الانسان وحلفائهم.

وكانت مؤسسة «الحق» ارسلت في الخامس عشر من الشهر الجاري مذكرة احتجاج ونداء الى عشر حكومات تطالبها فيها بالقيام باجراءات فورية لضمان حماية دولية للمدنيين الفلسطينيين في المناطق المحتلة.

واشارت «الحق» الى ضرورة قيام الدول الموقعة على اتفاقية جنيف الرابعة وتحمل مسؤولياتها القانونية بموجب هذه الاتفاقية. ان انطلاق هذه الدول في الاضطلاع بمسؤولياتها يعرض حياة فلسطينيي الاراضي المحتلة المزيد من المخاطر. وقد وجدت «الحق» نفسها مضطرة لان تتوجه الى المجتمع الدولي لانه وكما اعلمنا الحكومات الاجنبية فان السلطات العسكرية الاسرائيلية لم تتخذ اية اجراءات من شأنها الحيلولة دون تكرار اعمال القتل.

وطلبت «الحق» من الحكومات الطلب من ... هذه المخالفات الجسيمة وتقديمهم الى المحاكمة والغاء كافة الاجراءات التي من شأنها حث نهج بوضوح الحكومة الاسرائيلية الى المجتمع الدولي في بحثون بقائه في حالة تكرار مثل هذه المخالفات الجسيمة لاتفاقية جنيف الرابعة.

طريقا سالانغ وجلال اباد مفتوحتان من جديد

●كابول ـ الوكالات ـ اعلن الناطق باسم الحكومة الافغانية عبد نبي امانين ان قافلة تضم حوالي ٧٧٠ شاحنة اصل عتادا عسكريا ومونا تمكنت من الوصول يوم الاحد ٤/١٦، الى جلال اباد (شرقي البلاد) المحاصرة من قبل عصابات «المجاهدين». واضاف ان طريق سالانغ الحيوية التي تربط بين كابول والاتحاد السوفييتي عبر جبال هندو كوش اصبحت في مواراة ذلك.

واشار الناطق الى انه اعيد فتح الطريق امام حركة السير الثقيل ولكن معظم السائقين لا يغامرون بالمرور عليها خوفا من الكمائن. ووصلت الى كابول عبر طريق سالانغ، يوم الاحد الماضي قافلة تضم ٥٠ شاحنة لكنه اعترف بانها اتت من مدينة تقع فقط على بعد ٣٠ كم من العاصمة.

واضاف الناطق ان الحكومة الافغانية تقوم بما في وسعها من اجل ابقاء طريق سالانغ مفتوحة بالوسائل السياسية والعسكرية. والعرب عن امله في ان تصل الشاحنات المتوقفة على طول الطريق والتي يتراوح عددها بين ٢٥٠ و٣٠٠ شاحنة في غضون يومين الى كابول.

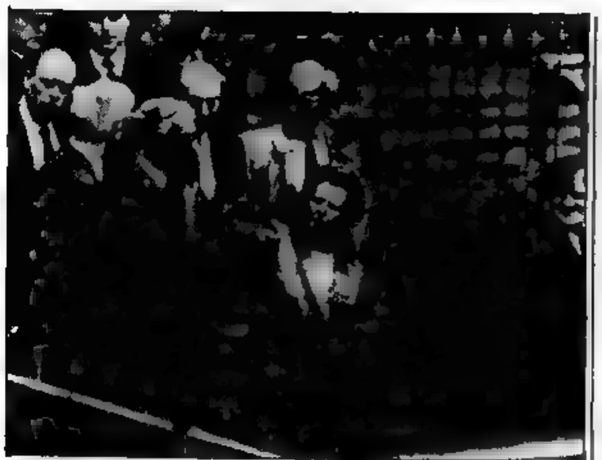

● رئيسة الوزراء البريطانية مارغريت تاتشر مع بعض قادة الشرطة ومعاونيها يتفقدون مواقع المأساة في استاد «هيلزبره» في شيفيلد التي قتل فيها ١٠٨ اشخاص من المتفرجين مساء السبت الاخير. (صورة من وص.ف)

نداء عاجل للمكتب السياسي للحزب الشيوعي العراقي:

أوقفوا تدمير مدينة قلعة دزه الكردية! تصدوا لمخطط تهجير سكانها الآمنين!

● حيفا ـ مكتب «الاتحاد» ـ تلقينا نداء عاجلا من المكتب السياسي للحزب الشيوعي العراقي يدعو الرأي العام العالمي الى التحرك لوقف مخطط حكام العراق الرامي الى تدمير مدينة قلعة دزه الكردية وتهجير سكانها الآمنين.

وجاء في هذا النداء العاجل: «تؤكد التقارير الواردة من قرب القلعة حكام بغداد على ارتكاب جريمة جديدة بحق شعبنا الكردي، وذلك بتهجير عشرات الآلاف من المواطنين الاكراد الى تجمعات سكنية قسرية وتدمير مدينتهم قلعة دزه والمجمعات القسرية والمناطق السكنية المحيطة بها!

وتتعمد الاستعدادات لتنفيذ هذه الخطوة الشوفينية الفجة بالحقد والكراهية للشعب الكردي والاصرار على نهج مقتل مرتكب حتى باستخدام الاسلحة الكيماوية وسياسة الارض المحروقة المجربة. وتتخذ هذه الاستعدادات طابع الحصار العسكري على المدينة والملاحقات الامنية للمواطنين لاجبارهم على القبول باستلام الاستمارات الخاصة بالتهجير وملئها والاستعداد للانتقال الى المجمعات السكنية القسرية الشبيهة بالمعسكرات النازية التي تخصص لهم.

وفي هذه المرة تبين بوضوح كامل الدوافع الحقيقية وراء عمليات التهجير وتدمير الآلاف القرى والقصبات واخلاء مناطق شاسعة من كردستان من سكانها بل وحرمانها ان الحياة فيها بهدف تغيير معالمها القومية.

مقابل الجرائم التي كانت تقوم بها الدكتاتورية الفاشية طيلة سنوات الحرب، وتحمل بكل الاساليب الديماغوجية لاخفائها وتبريرها امام الرأي العام العربي والعالمي، فقد حدث هذه المرة مفضوحة الى الحد الذي تعبر عن تعطشها عما تتشبث في تقديم دوافعه.

مقابل ترتفعه، والمدينة نفسها لم تكن يوما ما خارجة عن سيطرة الحكومة ولا مركزا لحركة الانصار او ملجأ لعملياتها، ولم يتبق امام صدام حسين لتبرير فعلته الشنعة هذه غير دافعها الحقيقي الذي يجسد كل جرائمه الاخرى في كردستان، المتمثل في السعي المحموم لوأد التطلعات القومية للشعب الكردي وعدم الاكتفاء بابادة اكبر عدد من ابنائه، والسعي لتدمير هويتهم القومية، بل وابادة مدنهم وقراهم وحواضرهم، ومسخ معالمها واجبار مواطنين عراقيين آخرين بالاغراء والترهيب على العيش في مناطقهم.

فهل يسمع الرأي العام العربي والعالمي في القرن العشرين ذي جو الانفتاح الدولي والعيش بسلام لاصرار هذه الجريمة التي تتعارض مع ابسط القيم الانسانية، في وقت تصبح فيه المطالبة بالديمقراطية والتعددية السياسية واولوية القيم الانسانية مطلبا ملحا لكفاح البشرية كلها.

ورغم احتجاج شعبنا بعد ازدياد مثل هذه الجرائم التي ترتكبها الدكتاتورية المتسلطة عليه الى تقديم مزيد من الادلة على زيف وبطلان ادعاءاتها بتطبيق التعددية السياسية واطلاق الحريات الديمقراطية.

وان شعبنا الذي خبر هذا النظام وتعرض ولا يزال لابشع صنوف الارهاب والتصفيات الجسدية على ايدي الزمرة الدموية الحاكمة، يتطلع اليوم الى اوسع تضامن عربي وعالمي لايقاف تهجير مواطني قلعة دزه وحماية مدينتهم من التدمير!

نرجو اصواتكم للتضامن مع شعبنا ضد الدكتاتورية، وفي سبيل اقامة دولة القانون والديمقراطية وحقوق الانسان.

●المكتب السياسي للجنة المركزية للحزب الشيوعي العراقي●

(١٧) شهيدا وشهيدة خلال خمسة ايام

● تتمة من الصفحة ●

السفير السوفييتي في ابو ظبي:

الحرب في افغانستان تؤثر على مفاوضات السلام بين العراق وايران

● ابوظبي ـ الوكالات ـ اكد السفير السوفييتي في ابو ظبي فيليكس فيدوتوف، ان استمرار القتال في افغانستان يؤثر بشكل سيء على مفاوضات السلام بين العراق وايران.

ورأى الدبلوماسي السوفييتي في حديث نشرته صحيفة «الخليج» يوم الخميس الاخير، ان طرفي النزاع في الخليج لن يمكنهما الاعتقاد بامكان التوصل الى حل سياسي للصراع العراقي الايراني اذا لم يتم التوصل الى تسوية للازمة الافغانية.

واضاف فيدوتوف انه طالما لم يتم التوصل الى حل في افغانستان فان اي حدث اخر لا يمكنه التأثير سلبا على مجرى المفاوضات العراقية الايرانية. ورأى ان اتفاق جنيف عام ١٩٨٨ حول افغانستان اثار آمالا كبيرة في تسوية النزاعات الاقليمية الاخرى كالصراع في الشرق الاوسط والحرب الايرانية العراقية.

وقال فيدوتوف «ومع ذلك بدأ مناخ سيء يسيطر على المنطقة في الآونة الاخيرة وخاصة في افغانستان».

واتهم الدبلوماسي السوفييتي باكستان بخرق اتفاقات جنيف عبر سماحها باقامة حكومة انتقالية لعصابات «المجاهدين» على ارضها واخيرا قال ان دعم باكستان لعصابات «المجاهدين» يمكن ان يقود بلدانا اخرى في المنطقة الى دعم «المعارضين» لانظمة جيرانها والتدخل في شؤونها.

اثر تهديدات المتمردين:

واشنطن تطلب من مانيلا تعزيز الحماية حول قواعدها في الفيليبين!!

● مانيلا ـ الوكالات ـ طلبت الولايات المتحدة، امس الاثنين، من مانيلا تعزيز الحماية حول القواعد الامريكية في الفيليبين اثر تهديدات المتمردين بمهاجمة هذه القواعد اذا لم يتم اغلاقها.

وقال سفير الولايات المتحدة نيكولاس بلات، في حديث بثته الاذاعة «ان مسؤولية حماية هذه القواعد هي على عاتق القوات الفيليبينية المسلحة».

وكان احد ابرز المسؤولين الشيوعيين السريين ساتور اوكامبو اقترح، يوم الاحد الماضي على الرئيسة كورازون اكينو هدنة مقابل اقفال هذه القواعد عام ١٩٩١ تاريخ انتهاء عقد الايجار مع الولايات المتحدة.

واضاف اوكامبو انه في حال رفضت اكينو الاقتراح فان الحركة الشيوعية ستدعو بالشعب الكوري في الفيليبين الى الغاء القواعد بنفسه.

وتم تعزيز الامن حول القاعدتين الاساسيتين هما قاعدة كلارك الجوية وقاعدة سوبيك البحرية في نهاية الاسبوع الماضي اثر الاعتداء على محطة الاتصالات العسكرية الامريكية اعلن المتمردون مسؤوليتهم عنه.

شفاردنادزه يرجيء زيارته الى المانيا الاتحادية

وفاة الزعيم السابق للحزب الشيوعي الصيني هو ياوبانغ

مجلس الشيوخ الامريكي يقر المساعدة «الانسانية» لعصابات «الكونترا»

مقتل وجرح ٢١ شخصا على الاقل في زلزال جنوب غربي الصين

في اعقاب المفاوضات بين صندوق النقد الدولي والاردن لجدولة الديون:

موجة غلاء تشمل معظم المواد الاساسية في الاردن

● عمان ـ الوكالات ـ علم من مصدر رسمي في عمان الليلة قبل الماضية ان الحكومة الاردنية قررت رفع اسعار الوقود والمشروبات الروحية والغازية والسجائر المستوردة والمحلية اضافة الى فرض رسوم اضافية على خدمة الهاتف والكهرباء وذلك ابتداء من امس الاول الاحد.

ويأتي هذا الاجراء غداة انتهاء اسبوعين من المفاوضات الرسمية بين صندوق النقد الدولي والاردن بهدف اعادة جدولة ديون هذا الاخير التي تقدر بنحو ٦،٥ مليار دولار. وتوجت هذه المفاوضات بتوقيع برنامج لتنفيذ اقتصادي ومالي لخفض العجز في ميزان مدفوعات الاردني على مدى خمس سنوات وذلك عن طريق خفض الانفاق الحكومي وضبطه وزيادة الايرادات المحلية وتحسين استهلاكها.

وقال المصدر ان مجلس الوزراء اجتمع مساء يوم السبت ووافق على تنسيبات لجنة المالية والتخطيط والصناعة والتجارة والتموين حيث وافق على تعديل اسعار عدد من السلع.

وتقرر ايضا رفع اسعار المشروبات الروحية المصنعة محليا والمستوردة، كذلك ارتفعت اسعار المشروبات الغازية والعصير.

وذكر المصدر نفسه ان مجلس الوزراء قرر كذلك توسيع قاعدة تحصيل رسوم التلفزيون ليشمل جميع مشتركي الكهرباء من غير استثناء.

مستشار المانيا الاتحادية يجري تعديلا في حكومته

●بون ـ الوكالات ـ اعلن مستشار المانيا الاتحادية، هلموت كول، يوم الخميس الاخير في بون تعديلا كبيرا في حكومة يمين الوسط التي يرأسها. وقضى هذا التعديل بدخول ثلاثة وزراء جدد وبتعديل في حقائب خمسة وزراء آخرين بهدف اعطاء دفع جديد للفريق الذي كان فقد الكثير من شعبيته.

واوضح المستشار الالماني في مؤتمر صحفي ان رئيس «الاتحاد المسيحي الاجتماعي» في بافاريا، ثيو فايغل (٤٩ عاما) حل مكان عضو «الاتحاد المسيحي الديمقراطي» برئاسة كول غيرهارد شتولتنبرغ (٦٠ عاما) في وزارة المالية. الذي فقد منصبه الوزاري بعد علم على مشاركته في الحكومة.

واصبح احد المقربين من كول عضو المجموعة البرلمانية لاتحاد المسيحيين رودولف سايترز (٥١ عاما) وزيرا للمستشارية ليصير بذلك اقرب مساعدي رئيس الحكومة. وهو حل في هذا المنصب مكان عضو «الاتحاد المسيحي الديمقراطي» ورفاقه شويبله (٤٦ عاما) الذي تولى وزارة الداخلية.

ودخل عيرداء هاسيلفلت (٣٨ عاما) عضو حزب كول الحكومة وحلت مكان اورسكار شتاينهر (٦١ عاما).

وعين وزير الداخلية السابق عضو «الاتحاد المسيحي الاجتماعي» فريدريك تسيمرمان (٦٣ عاما) مكان عضو الحزب (...) في وزارة النقل.

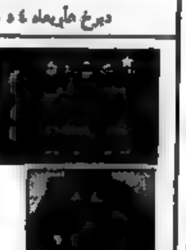

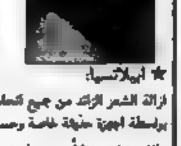

حتى اقتراف المذابح الرهيبة لن ينقذ الاحتلال من نهايته المحتومة

● باحث اسرائيلي يحلل بعقلية علمية اكاديمية «باردة» آثار الانتفاضة ويؤكد هزيمة كل الاستراتيجية الرسمية الاسرائيلية مقابل الانجازات التاريخية لمنظمة التحرير الفلسطينية وللقضية الوطنية الاستقلالية الفلسطينية ●

● بقلم: سالم جبران ●

□ الدكتور موشيه شماش المحاضر في قسم الشرق الاوسط في جامعة بن غوريون في بئر السبع، هو باحث متخصص بالقضية الفلسطينية وبالاساس في تكون وتبلور الشخصية القومية الفلسطينية والوعي الجماعي القومي الفلسطيني. وقد صدر مؤخرا في لندن كتابه «الكيان الفلسطيني ١٩٥٩ - ١٩٧٤» فأثار اهتمام اكاديميا وسياسيا واسعا نظرا لوثائقيته وعمق ادراكه لحقيقة الحقائق في صراع الشرق الاوسط وهي ان للشعب الفلسطيني طموحا وطنيا استقلاليا وبدون تلبية هذا الطموح فان كل مشاريع «السلام» المنفرد، وكل الصفقات مع هذا النظام العربي او ذاك وكل التحالف الامريكي - الاسرائيلي ليست قادرة على انجاز الحل العادل والدائم في المنطقة.

وخلال هذا - قال الدكتور شماش - فان جيل الابناء يلوي جيل الآباء والانتفاضة تشمل الشعب كله والاحتلال صار في نظر كل انسان عرفا ورمزا قوميا، وحتى الثقافة انقسمت انقساما كاملا بالانتفاضة...

الفلسطينيون الاساسيون اعتبروا الرأي العام الفلسطيني والعالمي فترة طويلة...

منطق التاريخ اقوى من منطق الاحتلال

الخيار الوحيد

التحول السياسي العميق داخل م.ت.ف

١٩٨٨ - عام الانتفاضة

شهداء الانتفاضة

ام نجيب بخيت زغردت لابنائها الشهداء

● فقدت ام نجيب بخيت - من الشيخ رضوان - غزة - ثلاثة من ابنائها توفي لبردي في سنة ٧٣ واستشهد عبد الحليم في كانون اول ١٩٨٨ ثم استشهد فواز في ٨٩/٣/١٨.

وقالت ام نجيب: ودعت الشهيد الثالث بالزغاريد - لقد ربيت ابنائي على التضحية وأنا غير نادمة وهو واجب كل ام وهذا الابن الثالث الذي أفقده، انه ضريبة لله والوطن. ولقد استشهد ابني الاخير فواز في المسجد خلال الصلاة. فأوجعت آلامي وزغردت.

نحو المؤتمر التاسع لمنطقة عكا للشبيبة

في التثقيف والتربية الشيوعية

● بقلم: حسين سويطي ●

كلمة الاتحاد

الحرية لسجناء الحرية الفلسطينيين!

□ صادف امس، ١٧ نيسان، اليوم العالمي للتضامن مع السجين الفلسطيني ولان السجناء الفلسطينيين يعدون بالالوف، ولان كل شعب المناطق المحتلة سجين في ظل الاحتلال البغيض، فان يوم السجين الفلسطيني هو يوم للتضامن مع الشعب الفلسطيني وقضيته الوطنية العادلة.

ان السجناء الفلسطينيين يعانون معاناة رهيبة، حيث يحرمون من ابسط الحقوق الانسانية. وهناك العديد من السجناء الذين لقوا مصرعهم في الزنازين المعتمة، كما ان الكثيرين من السجناء المرضى جسديا لا يلقون العلاج الاولي.

انا نتابع، طول الوقت، ليس فقط قصة المعاناة الانسانية القاسية، بل نتابع، ايضا، باعجاب قصة الصمود والبطولة، قصة القوة المعنوية الخارقة لسجناء الفلسطينيين الصامدين الذين يحولون السجون الى مدارس للوطنية الحقة والثورية الساطعة.

وهم يبدأ قوة اساسية من قوى الانتفاضة، من قوى الحركة الوطنية الفلسطينية.

ليتعمق وليتعاظم التضامن العالمي لاطلاق سراح سجناء الحرية الفلسطينيين!

الحرية والاستقلال للشعب الفلسطيني كله!

لنعمق الصلة بالعاملين والتعبير عن همومهم ومطالبهم!

□ هناك اتفاق على ان اجتماع المجلس العام للهستدروت الذي عقد امس الاول (الاحد) هو الطلقة الاولى في معركة انتخابات الهستدروت التي سوف تجري في تشرين الثاني المقبل.

وبينما يواصل الليكود هجومه المستمر، منذ سنوات، لاحتلال الهستدروت وضرب الحركة النقابية وتصفية المنجزات الاجتماعية للعاملين التي تحققت خلال عشرات السنين من النضال النقابي، فان المعراخ يحارب من هو على يساره من ناحية ويتواطأ مع اليمين، ويحق علاقة الجبهة من ان المعراخ يقدم الهستدروت، بسياسته، لليكود على طبق من فضة.

اننا نعتقد ان المصلحة العمالية والديمقراطية العامة تتطلب صد الليكود على اعقابه ومنعه من السيطرة على الهستدروت بل ومنعه من زيادة قوته ونفوذه.

...

وكل جماهير الشعب، وهناك حاجة ماسة ومصلحة بعيدة المدى - ابعد من الانتخابات - للاندماج اكثر بالعمال، لتوسيع صفوفنا بين العمال ولزيادة التصاقنا بالعمال وقضاياهم وكفاحهم وهمومهم ومطالبهم.

وهذا الهدف ليس منفصلا او متعارضا مع توثيق صلاتنا بالفئات الشعبية الاخرى بل بالعكس، فان زيادة قوتنا وتأثيرنا بين العاملين هو تقوية مباشرة ايضا، للنضال الديمقراطي والنضال في سبيل السلام

(«الاتحاد»)

من الصحافة العبرية

قـصـة مـلـتـويـة

● بقلم: دان مرجليت ●

● ان مجرد همسة ضغط من وزير الخارجية الامريكي جيمس بيكر تؤدي الى انعطاف في التاريخ السياسي لموشيه ارنس. فقد اقر وزير الخارجية لدى عودته من المحادثات المزعجة في واشنطن ان كل حكومات اسرائيل قد اخطأت في الـ ٢٢ سنة الماضية منذ حرب الايام الستة برفضها الصيد لاجراء مفاوضات مع الفلسطينيين في المناطق محسين لم يرغب ولم يستطع وتوقف حسب تحليل ارنس، وكان يبغي الكشف عن مخاوفه والسعي للحوار مع الزعماء العرب في...

الامتناع عن المفاوضات مع منظمة التحرير.

ويمكن لارنس وزملائه ان يمحوا من علمهم التاريخية فانهم لانهم لم يطلبوا طعم الشوولية السلطوية اذ كونهم كانوا سلبا في المعارضة، ولكنهم لم يمكنوا حتى بعد اتفاق السلام مع مصر التي...

عقارب الساعة التاريخية، ولكن التمعن في مواقفه على مدى الـ ٢٢ سنة الماضية يفيد انه كان يطرح دوما اقل مما ينبغي ومتأخرا اكثر مما ينبغي...

(ترجمة «المصدر» - هارتس ٨٩/٤/١٤)

الدكتور مراد غالب والبروفسور ميخائيل كابيتسا يتحاوران حول قضايا التضامن الاسيوي - الافريقي

كيف ننسى تضامن الشعب السوفييتي مع شعب مصر في الايام العصيبة؟ كيف ننسى سد اسوان ومجمعات مصانع حلوان ونجع حمادي؟

● اجرى الحديث - لويفسكي ●

● حين تلاقي تعانقا.. تخاطبا بلهجة المودة والالفة بالانجليزية والعربية والفرنسية والروسية. لم يكونا زميلين وحسب، بل كانا ايضا صديقين. احدهما النائب السابق لوزير خارجية الاتحاد السوفييتي، والرئيس الحالي للجنة السوفييتية لتضامن بلدان اسيا وافريقيا البروفسور ميخائيل كابيتسا، والثاني، سفير مصر في الاتحاد السوفييتي ووزير الخارجية المصرية سابقا والقائم بأعمال رئيس منظمة شعوب اسيا وافريقيا حينذاك، الدكتور مراد غالب.

دام اللقاء العالمي في قضايا الامن الاقتصادي خمسة ايام في موسكو، وقد نظمته اللجنة السوفييتية لتضامن بلدان اسيا وافريقيا بالتعاون مع مجلة «تارديه» التي يصدرها في لندن «صندوق العالم الثالث». وبعد ارفضاض اللقاء وافق كابيتسا وغالب على الاجابة عن اسئلة مندوب مجلتنا. وقد تحول جوابهما الى حوار حول قضايا الساعة في ميداني الاقتصاد والسياسة.

- في الآونة الاخيرة يتنبأ البعض، في الغرب وفي الشرق، بمواجهة حركة التضامن الافرو - اسيوي مقترحين بتغيير معين في تجمع القوى السياسية في البلدان النامية. ما رأيكما في وجهة النظر هذه؟

□ مراد غالب: وبالفعل تبين ان تطور البلدان المتحررة تطورا مستقلا كان عملية خارقة التعقيد تخللتها تقلبات غير متوقعة. وفي التطور الجديد من التاريخ، حين انتهت عمليا تصفية الاستعمار بالكلاسيكية، مواجهتنا قضايا ليست أقل صعوبة من ذي قبل، بل حتى اصعب احيانا من ذي قبل. بين اسباب ذلك، تفاوت التطور في الميدان الاجتماعي الاقتصادي في بلدان «العالم الثالث».

■□ ميخائيل كابيتسا: باستغلال هذه القانونية الموضوعية، يحاول البعض ان يطعنوا في سمعة حركة التضامن الافرو - اسيوي. وفي هذه الحال، يتذرعون بتردي الوضع الاقتصادي في البلدان النامية تردياً سريعاً، ويحاولون راغبين ان امكانيات هذه البلدان ستنفق حتما على براعث التضامن. وعلى هذا الضرب من المزاعم التي تفضح رغائب اصحابها المحبة لا يمكن ولا يجوز الموافقة في اي حال من الاحوال. فهناك وحدة موضوعية اكيدة بين مهام متراكمة تحلها اليوم شعوب البلدان المتحررة المختلفة في كثير من النواحي وفي الوقت نفسه من الخطأ ان نتجاهل الصعاب والمركبات الجارية في العالم.

□ مراد غالب: ولهذا السبب بالذات، جرت الدورة الرابعة عشرة لهيئة رئاسة منظمة تضامن بلدان اسيا وافريقيا، التي انعقدت في القاهرة في شهر يناير (كانون الثاني) ١٩٨٨، تحت شعار: من اجل استراتيجية جديدة وآفاق جديدة للتضامن الافرو - اسيوي. وقد تقرر، فيما تقرر، ان عمل المنظمة ينطوي على اتجاه مهم للغاية الا وهو ضرورة وضع جميع مكاسب العقل البشري في خدمة السلام. يجب على منظمة تضامن بلدان اسيا وافريقيا ان تبذل جميع الجهود لتطوير ذلك النجاح الفتي تم احرازه في الطريق الى نزع السلاح ولاستقبال عام ٢٠٠٠ في عالم لا مكان فيه للسلاح النووي.

■□ ميخائيل كابيتسا: ان تطوير الصلات بين حركة التضامن الافرو - اسيوي وحركة عدم الانحياز يصبح بعدا هاما آخر على تخفيض التوتر الدولي. وتجدر الاشارة الى ان هذه الصلات قديمة، وترتقي الى مرحلة نضال شعوب القارتين ضد الاستعمار. وهاتان الحركتان الاجتماعية والحكومية المشتركة، ليستا متقاربتين من حيث الاصل وحسب بل يجمع بينهما ايضا التمسك بمثل الاستقلال والسلام والتقدم.

□ مراد غالب: ينبغي القضاء تماما على كل قيد في اطار العلاقات المتبادلة مع مختلف الحركات التقدمية الموجودة في العالم حاليا. وهذا عن جوهر الاستراتيجية الجديدة لمنظمة تضامن بلدان اسيا وافريقيا.

- ان وجهة النظر هذه قد حصلت اغلب الظن، لدى انعقاد اللقاء في قضايا الامن الاقتصادي في موسكو. فقد اشتركت فيه شخصيات سياسية واجتماعية وعلماء يمثلون نظرات وعقائد مختلفة بل متناقضة احيانا. أتوصلوا الى اتفاق فيما بينهم، أم اكتفوا بالمناقشات؟

■□ ميخائيل كابيتسا: اجل، كان من المداخلات ما يكفي ويزيد. وللمناسبة اقول ان المشتركين السوفييت في اللقاء اعربوا عن وجهات نظر مختلفة في القضايا موضوع النقاش. ولكن الجميع اجمعوا في الاعراب عن القلق بسبب غياب التقدم في مضمار الامن الاقتصادي في العالم. حسبنا القول ان الدين الخارجي لـ ٤٢ دولة الرئيسية قد ارتفع في عام ١٩٨٨ الى حوالي ٢٤٠ مليار دولارا

□ مراد غالب: لقد سيقت كثرة من الارقام الأليمة. فمن جراء المجاعة يموت في كل دقيقة ٢٤ شخصا منهم ١٨ ولدا. وعدد الوفيات من الجوع حتى كأنه لن مأساة جديدة من نوع مأساة هيروشيما تحل بكوكبنا الارضي كل ثلاثة ايام. ولهذا السبب بالذات، تشغل مشكلة الديون مكان الصدارة في المناقشات. وليس سرا ان الدول الامبريالية تشد على خناق العديد من البلدان النامية بقبضة الديون القاسية. ان النظام الذي ادى الى هذا الوضع هو بالطبع نظام جائر ولا ينطوي على اية مساواة. وعليه يكمن جذر المسألة في اقامة نظام اقتصادي عالمي جديد.

□ مراد غالب: ولهذا السبب بالذات دعمت الاغلبية في لقائنا الاقتراح القائل بعقد مؤتمر عالمي باشراف هيئة الامم المتحدة لبحث الامن الاقتصادي في عام ١٩٩٠. وهذا الاقتراح كما علمنا فيما بعد، قد دعمه القادة السوفييت ايضا. وللمناسبة، اقول اني اعتبر هذا من اهم نتائج لقائنا.

■□ ميخائيل كابيتسا: ان تجربة التعاون التي كسبتها منظمة تضامن بلدان اسيا وافريقيا يجب ان تلعب هي ايضا دورها في تحضير وعقد المؤتمر المقبل. وفي الوقت نفسه اشار المشتركون في لقاء موسكو الى ان الحركة الى الامام والخطوة الاولى كما جاء في البلاغ، قد تتحقق على وجه الضبط بفضل انخراط البلدان الاشتراكية بنحو نشيط وفعال في حل القضية المعنية وبفضل الموقف الثابت الذي يقفه الاتحاد السوفييتي.

□ مراد غالب: اريد ان اؤكد ان الاتحاد السوفييتي لا يكتفي بتقديم الدعم السياسي للدول النامية. ان مثال العلاقات الاقتصادية المتبادلة بين الاتحاد السوفييتي من جهة والفيتنام ولاوس وكمبوديا ونيكاراغوا من جهة اخرى انما هو السبيل الذي يجب ان يسلكه البلد المتطور الراقي في علاقاته مع دول «العالم الثالث». وفي هذا الصدد اعتبر الاتفاقية الموقعة بين الاتحاد السوفييتي ومصر بصدد مسائل تصفية الديون وعدول الجانب السوفييتي عن المطالبة بفوائد الديون حدثا على جانب اولي من الاهمية بالنسبة للعالم العربي، انه حدث بارز اليوم في تطور العلاقات الاقتصادية بين مصر والاتحاد السوفييتي.

■□ ميخائيل كابيتسا: اسمحوا لي بطرح سؤال على صديقي، معلوم ان التفكير الجديد يكسب الانصار في كثير من الميادين. ولكن البعض اخذ في الآونة الاخيرة يزعم ان الاتحاد السوفييتي يقوم «بتصدير» البيريسترويكا.

□ مراد غالب: اذا تخلينا عن هذه التعابير السيئة النية حقا فلا بد، اغلب الظن، ان نلاحظ ان كل حركة تقدمية تحاول ان تتشبع بالافكار البناءة الراهنة، وتجربتكم في حقل البيريسترويكا كدست ما يكفي من هذه الافكار. ان افكار التفكير الجديد تجد الاتباع في العالم اجمع. وبها تتشبع المنظمات التقدمية بما فيها بالطبع منظمة تضامن بلدان اسيا وافريقيا

وختاما اسمحوا لي بان اعرض انطباعي الشخصي البحت. ان العاصمة السوفييتية ليست بالنسبة لي مجرد مركز دولة كبرى. فبها تربطني، كما اعتبر اليوم، افضل سنوات حياتي - زهاء ١٤ سنة من ١٩٥٧ الى ١٩٧١ - عشر منها قضيتها سفيرا لمصر في الاتحاد السوفييتي وقد كانت، كما تذكرون، سنوات الصراع في منطقتنا. وهل يمكن، يا ترى، ان ننسى هو نضال الشعب السوفييتي في الايام العصيبة على مصر؟ وهل يمكن ان نمحو من الذاكرة اسوان وحلوان ونجع حمادي؟.. وفي هذه السنوات تغيرت موسكو ايضا بالطبع. ولكن وجهها لا يزال معروفا بقسماته المعبرة التي صارت عندئذ واضحة اكثر من ذي قبل. وازال ظاهرا بالايجابية. ولكنه يبقى الملامح كما من قبل. واقول ان هذه الصراحة، هذا السعي الى الاستماع الى آراء ووجهات نظر الآخرين، واخذها بالحسبان، قد تميز به لقاؤنا الحالي ايضا

(عن مجلة «الاتحاد السوفييتي» - ١٩٨٩)

من اعلام الشعر العربي:

الشاعرة العراقية نازك الملائكة

●بقلم: مفيد صيداوي●

●لمحة عن حياتها

اشتهرت نازك الملائكة في العصر الحديث كشاعرة رائدة في مجال الشعر الحديث الحر وقد درست اشعارها ضمن مناهج كليات الاداب ودوائرها في الدول العربية والاوروبية وهنا ايضا في جامعات البلاد. موضع اشعرها البروفيسور شموئيل موريه لتعاصر في الادب العربي الحديث في الجامعة العبرية بالقدس ضمن منتخبات «الشعر العربي المعاصر» والى جانب شعرها اشتهر بشكل خاص كتابها «قضايا الشعر المعاصر» الذي عالجت فيه نظريتها ونظرتها للشعر الحر الحديث، التي انطلقت تدعو لها عام ١٩٤٧ وتعرضت في تلك الفترة لنقد بوجهه الاطراء والقدح، التأييد والمعارضة.

ولدت نازك الملائكة في عاصمة العراق اليوم مدينة بغداد في العام ١٩٢٣ لوالد اديب باحث هو صادق الملائكة ولام شاعرة هي سلمى عبد الرزاق ولها شقيقان هما نزار وعصام وشقيقة هي احسان.

بعد ان انهت شعرتنا دراستها الثانوية، التحقت بدار المعلمين العالية، وانهت دراستها عام ١٩٤٤ وتابعت دراستها بكلية التربية في بغداد وحصلت على الليسانس بتخصص اللغة العربية، ثم سافرت الى الولايات المتحدة الامريكية عام ١٩٥٠، ودرست الادب الانكليزي في جامعة وسكونسن، وهناك نالت شهادة الماجستير في الادب المقارن وقد عملت محاضرة في جامعة بغداد وجامعة البصرة وحصلت على شهادة الدكتوراة.

●شعرها ونقدها

يقول الدكتور عبد الهادي محبوبة في مقدمته لكتاب نازك «قضايا الشعر المعاصر» ميزة هذا الكتاب لا تنحصر في تحديد مفهوم «الشعر الحر» الذي اختلف في تطبيقه كثير من النقاد والكاتبين فضلا عن الشعراء المجددين، وانما حاولت الكاتبة ان تضع له قواعد عروضية كاملة في فصول مطولة، ودعت العروضيين والشعراء الى دراستها، فاذا صحت اصبحت جديرة بان تثبت فصلا في كتب العروض العربي الذي لم يتناول - بطبيعة الحال - هذا الاسلوب المعاصر في الوزن.

وكانت قصيدتها «الكوليرا» المنشورة في مجلة «العروبة» ببيروت في العام ١٩٤٧ اثارت ضجة حول الشاعرة وشعرها، والقصيدة تقع في (٤٢) بيتا نقتبس منها:

سكن الليل
اصغ الى وقع صدى الانات
في عمق الظلمة تحت الصمت، على
الاموات
صرخات تعلو تضطرب
...

●من آثارها:

١ - ديوان عاشقة الليل صدر سنة ١٩٤٧ الطبعة الثانية ١٩٦٠
٢ - ديوان شظايا ورماد، صدر سنة ١٩٤٩، الثانية ١٩٦٠
٣ - ديوان قرارة الموجة، صدر سنة ١٩٥٧ الثانية ١٩٦١
٤ - كتاب في النقد «قضايا الشعر المعاصر» بيروت ١٩٦٢ الثانية - بغداد ١٩٦٥
...

□■□ نافذة على الادب العالمي — بقلم: نزيه قسيس

المصطلحات الادبية في الاداب العالمية

المطرزة
Acrostic

يطلق هذا المصطلح على القصائد التي تكون الاحرف الاولى او الوسطى او النهائية من ابياتها كلمة او عبارة.

●انواع المطرزة

هنالك ثلاثة انواع من هذه القصائد:
١ - المطرزة الابجدية
abecedarius
وهي القصيدة التي تكون الحروف الاولى من ابياتها المتتالية تتبع في ترتيبها ترتيب حروف الابجدية.
٢ - المطرزة الوسطى
mesostitch
وهي القصيدة التي تكون كلمة او عبارة فيها مكونة من الحروف الوسطى من الابيات.
٣ - المطرزة النهائية
telestitch
وهي القصيدة التي تكون الكلمة او العبارة فيها مكونة من الحروف النهائية للابيات.

●التطريز قديما
...

●التطريز في الشعر العربي
...

●التطريز وعلماء اللغة
...

«أغنية الفجر»
alba aubade

...

aubade
Tagelied
...

الروائي الفلسطيني رشاد ابو شاور - عاشق المخيم الفلسطيني

●بقلم: شاكر فريد حسن●

□ يعتبر رشاد ابو شاور من مبدعي الحركة الثقافية الفلسطينية في المنفى ...

قطوف

مجلة تصدرها مدرسة باقة الناصرة الشاملة - المرحلة الاعدادية

● صدر العدد السابع عشر من مجلة «قطوف» التي تصدرها مدرسة باقة الناصرة الشاملة - المرحلة الاعدادية، وقد اشرف على تحرير المجلة الاستاذان مشهور خطيب وشكري دعامشة، ومنتج المجلة وكتب الخط الاستاذ سالم لويب سعد.

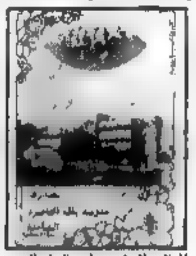

على الغلاف الخارجي صورة للمدرسة، اما في الصفحة الاولى فكانت كلمة مدير المدرسة الشاملة الاستاذ رؤوف ابو حاطوم، التي افتتحها بـ «طلابي الاعزاء، كما عودناكم دائما في مثل هذا الوقت من كل سنة، نضع بين ايديكم المجلة المدرسية والتي يقوم بتحريرها طلاب المرحلة الاعدادية في مدرستنا الشاملة، هذا العدد الجديد والذي يصدر تحت اسم «قطوف» هو العدد السابع عشر، اي ان عمر مجلتنا سبع عشرة سنة».

مادة مأخوذة من مجلة «قطوف»

●اعداد: الياس البير نقولا - السابع «ج»●

القاب رؤساء الدول والفرق بينها

...

بلادنا

المنسية الصغيرة

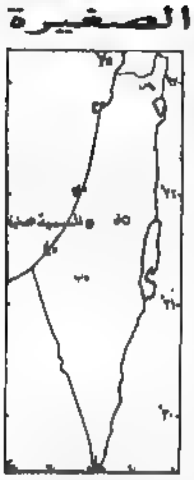

...

(عن الموسوعة الفلسطينية)

نرجس

●قصة: سليم بركات●

...

الى وطني

●شهناز كامل خطيب - عبلين●

...

تنمية التفكير عند الاطفال من سن ٥ - ٧ سنوات

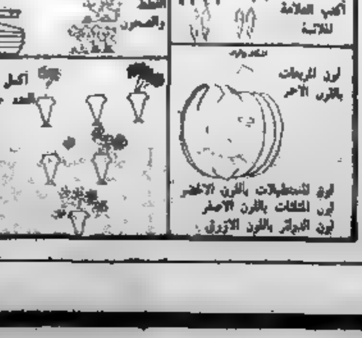

ايتها الزهور في الروض الحزين

جنان جريس خوري - الصف الحادي عشر - الكلية العربية الارثوذكسية - حيفا

...

تهنئة

...

اجمل باقة ورد

...

المحيط العربي

الجبهة الدمقراطية تصوغ مطالب قرية الرينة

● الرينة ـ عقدت الجبهة الدمقراطية في البلد اجتماعا واسعا بحثت فيه وضع القرية ومطالبها، تكلم فيه امين توفيق الريناوي ومشهور براغيثي وحسن محمود، فأشاروا في كلماتهم الى ما تعانيه القرية من اهمال، وقالوا ان الجهات المختصة تحرم القرية من مجلس محلي رغم وعد وزير الداخلية في العام الماضي باقامة هذا المجلس في مطلع السنة الحالية كي يذكروا اهمال القرية ومماطلة وزارة المعارف ودائرة املاك الدولة ودائرة التنظيم في شأنها.

وتحدث الخطباء عن ادارة جمعية «الأفراح» التعاونية (جمعية المياه)، وطالبوا باجراء انتخابات لهيئتها الادارية. واتخذ المجتمعون عدة قرارات منها مطالبة وزارة المعارف بالاسراع في بناء المدرسة. واعلنوا ان الاهالي مستعدون لجمع مبلغ آخر من المال الى جانب المبلغ الذي جمعوه من قبل، وهو مودع في البنك، اذا نفذت الوزارة وعودها.

واستنكر المجتمعون اقدام بعض الاعوان على اطلاق الرصاص من مسدساتهم وهم ـ كما يقال ـ في حالة سكر وحملوا الشرطة مسؤولية ما قد ينجم من اخطار عن ذلك، وطالبوا بتجريد هؤلاء من الاسلحة ومعاقبتهم على تصرفاتهم الشاذة.

هذا وأصدرت الجبهة الدمقراطية نداء الى الاهالي يتضمن هذه المطالب.

فوز لشباب سخنين على مجد الكروم

● سخنين ـ مراسلنا الرياضي سعيد بلال ـ تبارى هذا الاسبوع فريق شباب سخنين مع فريق العمال ـ مجد الكروم. وانتهى الشوط الاول بثلاث اصابات ادخلها حسين عبد عثمان من فريق الشباب السخنيني مقابل لا شيء، وانتهى الشوط الثاني باصابة ادخلها صبحي علي شعبي من شباب سخنين لتنتهي المباراة بفوز شباب سخنين باربع اصابات مقابل لا شيء.

(«الاتحاد» ـ ١٩٦٤/٤/١٧)

□ ثقافة طبية

مرض السكري.. انواعه.. اعراضه.. العوامل التي تؤدي الى ظهوره.. سبل الوقاية من مضاعفاته.. وطرق علاجه

● السكري هو احد الامراض المعروفة منذ القدم، حيث ترتفع لدى المصاب فيه نسبة السكر في الدم، وقد يظهر (السكر) في البول، وهذا يحدث بسبب خلل في عمل غدة البنكرياس التي تفرز مادة الانسولين المسؤولة عن نقل السكر من الدم الى خلايا الجسم، والمحافظة على نسبة السكر في الدم في حدود معدلها الطبيعي وهو ٧٠ ـ ١٢٠ ملغم ٪.

■ ما هي العوامل التي تؤدي الى ظهور المرض؟

العوامل الاساسية للمرض غير معروفة تماما، ولكن هناك عدة عوامل لا شك في انها تساعد على ظهور المرض ومن اهمها:

● الاستعداد الوراثي للاصابة بالمرض.

● النمط الغذائي الذي يعتمده الانسان.

● السمنة.

● الضغوط النفسية والعصبية.

● امراض البنكرياس.

■ ما هي انواع السكري؟

هناك نوعان من مرض السكري:

أ ـ سكري يعتمد على العلاج بالانسولين، ويسمى ايضا سكري الاحداث، لانه يبدأ غالبا في مرحلة الطفولة او الشباب، رغم امكانية ظهوره في اعمار اكبر. وتساعد على حدوثه عدة عوامل اهمها الوراثة، التهابات البنكرياس الفيروسية، او وجود خلل في جهاز المناعة اذ تتكون اجسام مضادة لهذه الخلايا التي تصنع الانسولين تؤدي الى اتلافها. وفي هذه الحالات يكون الجسم دائما غير قادر على صنع حاجته من الانسولين، ويحتاج الى تلقي الانسولين كعلاج للمرض.

ب ـ سكري لا يعتمد على العلاج بالانسولين، ويسمى ايضا سكري الكبار، لأنه يصيب غالبا كبار السن (فوق عمر ٤٠ سنة) وقد يصيب اشخاصا في اعمار اقل من ذلك. والعوامل المساعدة على حدوثه: السمنة، التوتر والقلق، والافراط في تناول السكريات، مما يؤدي الى هبوط نشاط البنكرياس في صنع الانسولين او في افرازه. واغلب هذه الحالات تعالج بدون الحاجة للجوء الى الانسولين.

■ ما هي اعراض مرض السكري؟

تظهر اعراض المرض على النحو التالي:

● كثرة التبول والاحساس بالعطش وجفاف الفم.

● الاحساس الدائم بالجوع.

● نقصان في الوزن بالرغم من الاكثار من الطعام.

● التعب والارهاق السريع.

● النمنمة في اليدين والرجلين (التنميل).

● زغللة او غبش في الرؤية.

● حكاك وتقرحات في الجلد وخاصة في المناطق التناسلية.

في حالة ظهور هذه الاعراض يجب التوجه للطبيب لعمل الفحوصات الضرورية اللازمة.

■ هل هناك مضاعفات للمرض؟

ممكن ان تحدث مضاعفات اذا لم يتمكن المريض من المحافظة على نسبة سكر معتدلة في الدم نتيجة سوء العلاج او عدم اتباع النظام الغذائي المناسب ومن اهم هذه المضاعفات:

ـ احتمال حدوث اضطرابات في عمل القلب والاوعية الدموية تؤدي الى سوء وصول الدم الى انسجة الجسم وغذائها بسببها.

أ ـ صعوبة التئام الجروح.

ب ـ نزيف داخلي تحت الجلد.

ج ـ احتمال حدوث نزيف داخلي في شبكية العين بسبب ضعف البصر وقد يؤدي الى فقدانه.

د ـ امكانية حدوث الغرغرينا.

ـ فقر الدم.

ـ التهاب اللثة والفم وتساقط الاسنان في حالة عدم المحافظة على نظافة الفم.

ـ التهابات جلدية في المناطق التناسلية (فطرية).

● التهاب المسالك البولية المتكرر بسبب وجود السكر في البول، مما يساعد على نمو وتكاثر الجراثيم.

● الغيبوبة (فقدان الوعي) والتي تنتج عن الارتفاع او الانخفاض الحاد في نسبة السكر في الدم.

■ كيف يعالج المرض؟

يمكن علاج هذا المرض باتباع احدى الطرق التالية:

١ ـ تنظيم الغذاء فقط.

٢ ـ تنظيم الغذاء مع تناول الحبوب (الاقراص).

٣ ـ تنظيم الغذاء واستعمال الانسولين.

العلاج بأي من الطرق المذكورة سابقا يجب ان يتم تحت اشراف طبي.

■ ما هو دور الغذاء في العلاج؟

تنظيم الغذاء امر ضروري جدا بالنسبة لمرضى السكري، ومعظم حالات سكري الكبار، التي لا يعتمد على العلاج بالانسولين، يمكن علاجها بالغذاء فقط.

لا يوجد غذاء موحد لمرضى السكري حيث ان اي نظام غذائي يحدده الطبيب واخصائي التغذية معتمدا على العمر، النشاط اليومي وطبيعته، الوزن، الجنس وطريقة العلاج ولكن هناك اسس عامة لتغذية مرضى السكري يجب اتباعها وهي:

١ ـ تجنب تناول الاطعمة التي تحتوي على كميات كبيرة من السكر البسيط مثل: الحلويات، العسل، المربيات، المشروبات الغازية، الكولا، سفن أب، ولكن هذا لا يعني حرمان المريض من النشويات التي تحتوي على سكر معقد مثل البطاطا، الارز، الرغيف، الخبز وكذلك بعض انواع الفواكه.

٢ ـ المحافظة على وزن معتدل للمريض، وتجنب السمنة بالاقلال من تناول الدهنيات.

٣ ـ زيادة عدد الوجبات الى خمسة بدلا من ثلاثة وتحديد اوقاتها خاصة عند الاشخاص الذين يتعاطون الانسولين.

٤ تحديد كمية الطعام المأكولة في كل وجبة غذائية ومكوناتها وخاصة المواد النشوية.

٥ ـ استعمال الزيوت النباتية مثل زيت الذرة بدلا من الدهون الحيوانية (السمنة، الزبدة) مما يقلل من امكانية حدوث مضاعفات في القلب والدورة الدموية.

٦ ـ تناول غذاء متوازن يحتوي على المواد النشوية والمواد البروتينية والخضار والفواكه حسب حاجة الجسم. فالطفل يحتاج الى نسبة اكبر من البروتينات اللازمة للنمو، والمرأة الحامل او الام المرضع المصابة بالسكري ايضا يجب ان تتناول احتياجاتها واحتياجات طفلها من المواد الغذائية.

● ● ●

يقسم غذاء مرضى السكري الى المجموعات التالية:

■ المجموعة الاولى:

وهي الاغذية التي يمكن اكلها بحرية والتي تشكل الاساس للوجبات الغذائية المختلفة وهي:

● اللحوم والاسماك والدجاج بحيث لا تحتوي على كمية كبيرة من الدهن.

● الاجبان البيضاء والصفراء (قليلة الملح) والبيض. ويفضل الاقلال منها عند وجود مضاعفات او امراض مزمنة مثل امراض القلب.

● الشوربات غير الدسمة مثل شوربة الخضار، الدجاج، اللحمة، الشذورة، الملاخية، البامية، الملوخية، المحشي، الخبيزة، البندورة، السبانخ، الملفوف، خضير البندورة وعصير الليمون.

● الشاي والقهوة بدون سكر.

■ المجموعة الثانية:

وهي الاطعمة التي يمكن اكلها بشكل معتدل.

● الخبز ويفضل تناول الخبز الاسود.

● البطاطا، الارز، المعكرونة، الشعيرية، الرغيف، الفريكة.

● العدس، الفاصوليا الناشفة، الحمص، الفول والحمص.

● الفواكه الطازجة وعصيرها.

● الحليب واللبن.

● البسكوت (يمكن تناول البسكوت المالح) والمكسرات بأنواعها.

■ المجموعة الثالثة:

وهي الاطعمة التي يجب تجنبها:

● السكر، الرز، العسل، الدبس، الحلاوة، الشوكولاته، الحلويات الشرقية والغربية مثل (الكنافة، البقلاوة، بسبوسة، الخ).

● الفواكه المعلبة والمجففة.

● المشروبات الغازية الحلوة (الكولا، سفن أب، البرتقال، عصير الفواكه المعلب والمركز والمشروبات الكحولية).

هنا وتجدر الاشارة الى ان غذاء الشخص المصاب بالسكري لا يعني حرمانه من النشويات.

■ العلاج بالغذاء والحبوب (الاقراص):

اذا لم يستطع المريض المحافظة على نسبة السكر في الدم عن طريق اتباع النظام الغذائي فمن الضروري استعمال الاقراص (الحبوب) والتي يحدد الطبيب نوعها وكميتها، وهذه الحبوب تنشط افراز الانسولين من البنكرياس، وتستعمل عادة لعلاج السكري الذي لا يعتمد على الانسولين. غير ان استعمال الحبوب لا يغني عن اتباع النظام الغذائي لانها لا تشفي من المرض، بل تساعد على ثبات نسبة السكر في الدم.

■ العلاج بالانسولين

كثيرا ما يحتاج مرضى السكري العلاج بالانسولين عن طريق حقنه تحت الجلد من حيث يجري امتصاص الجسم له. والاشخاص الذين بحاجة العلاج بالانسولين هم:

● الاطفال والشباب المصابون بسكري الاحداث.

● الحوامل سواء ظهرت اعراض السكري لديهن قبل الحمل او اثناءه.

● الاشخاص الذين لم يفدهم العلاج بالاقراص (الحبوب) او الذين ظهرت لديهم مضاعفات نتيجة استعمالها. ويرجع تقرير ذلك دوما الى الطبيب المعالج.

هناك معلومات ضرورية يجب ان يعرفها ويتبعها كل من يعالج بالانسولين:

ـ يجب ان تؤخذ حقن الانسولين في مواعيد محددة لا يجوز الاخلال بها.

ـ من الضروري تناول الطعام بعد اخذ حقنة الانسولين.

ـ على المريض ان يحمل معه قطعا من السكر باستمرار لاكلها اذا تأخرت الوجبة عن موعدها.

ـ يجب تغيير مكان الحقن كل مرة لتجنب تقرح الجلد والمحافظة على سهولة امتصاص الجسم للانسولين.

ـ ابرة الانسولين تستعمل لمرة واحدة فقط اذا كانت من البلاستيك. اما الحقنة الزجاجية فيجب غليها دائما قبل الاستعمال لمدة ١٠ دقائق.

ـ يجب حفظ الانسولين في مكان بارد.

ـ التقيد بالنظام الغذائي وزيادة عدد وجبات الطعام مقابل تقليل كمية كل وجبة، والتقيد بمواعيدها.

■ لماذا تحدث الغيبوبة وكيف يمكن علاجها؟

تحدث الغيبوبة عند مرضى السكري لسببين اساسيين:

أ ـ الارتفاع الحاد في نسبة السكر في الدم:

نتيجة التأخر باكتشاف المرض او الاخلال بالعلاج او في حالات الاجهاد والقلق النفسي مثل مرض حاد، عملية جراحية، اصابة او ازمة نفسية حادة. ويؤدي ذلك الى ارتفاع شديد في نسبة السكر في الدم مصاحب باعراض تسبق الغيبوبة، خاصة عند المصابين بسكري الاحداث. تظهر الاعراض بشكل تدريجي، وتنمو ببطء وهي العطش الشديد وجفاف الفم، التبول بكثرة، جفاف الجلد، الدوار، الالم في المعدة والغثيان او التقيؤ، رائحة كريهة في الفم. ويجب التوجه للعلاج فورا قبل تفاقم الاعراض، ويتم العلاج بالانسولين فقط.

ب ـ الانخفاض الحاد في نسبة السكر في الدم:

نتيجة اخذ الانسولين او الاقراص دون تناول كمية كافية من السكر، او حقن كمية من الانسولين اكثر من اللازمة، وكذلك عند القيام بمجهود عضلي كبير وغير معتاد ويؤدي ذلك الى انخفاض مفاجىء في نسبة السكر في الدم قد يسبب الغيبوبة.

■ ماذا على الحامل ان تعرف عن السكري؟

قد تظهر اعراض السكري عند بعض النساء في فترة الحمل، وغالبا ما تزول بعد الولادة. الا انها احيانا تبقى اذا كان عند الحامل استعداد مسبق للاصابة بالسكري.

وتستطيع المرأة المصابة بالسكري في عمر الانجاب ان لا تخشى الحمل والولادة اذا كانت تحافظ على نسبة سكر معتدلة في الدم، ولا تشكو من مضاعفات السكري. وليس من الضروري ان تتضرر حالتها الصحية او يولد طفلها مصابا بالسكري. وفي سبيل ذلك عليها ان تظل تحت اشراف طبي دوري منذ بدء الحمل، وان تتبع الارشادات الطبية بدقة. وولادة المرأة الحامل المصابة بالسكري يجب ان تتم في مستشفى الولادة، تحسبا لأية صعوبات.

هنا وعلى المرأة المصابة بالسكري في حالة الحمل ان تتوقف عن تناول الاقراص فورا وتتحول للعلاج بالانسولين بعد استشارة الطبيب.

■ كيف يمكن الوقاية من مضاعفات المرض؟

ـ فحص السكر في الدم والبول بشكل دوري، والمحافظة على نسبة سكر معتدلة في الدم.

ـ اتباع النظام الغذائي والانتظام في اخذ الدواء.

ـ تخفيف الوزن الزائد عن طريق ممارسة الرياضة والمحافظة على النظام الغذائي اللازم.

ـ تجنب الانفعالات لما لها من تأثير سلبي على المرض.

ـ نظافة الفم والاسنان للوقاية من الالتهابات.

ـ النظافة العامة للوقاية من الاصابة بالفطريات ومن التهاب الجروح والتقرحات.

ـ فحص العيون بشكل دوري للتأكد من سلامة النظر.

ـ العناية الجيدة بالاطراف، وخاصة القدمين، للوقاية من تقرحها ومن حدوث الغنغرينا.

■ كيف يجب ان يعتني مريض السكري بسلامة اطرافه؟

مع تقدم مرض السكري يعاني المريض من صعوبة التئام الجروح وسهولة التهابها، وخاصة في الاطراف. لذلك على المريض الحذر من حدوث الجروح، وعلاجها وتطهيرها ان وجدت.

● على المريض غسل رجليه يوميا بالماء والصابون، وتنشيفها بحذر خاصة بين الاصابع.

● تجنب العرق الشديد ومسح الارجل بكحول طبي او رشها بالبودرة. وعلى العكس من ذلك يجب تجنب جفاف الجلد باستعمال المراهم المليّنة.

● قص الاظافر بحذر دون التسبب بجروح، ويفضل قصها بعد الحمام.

● عدم تعريض اليدين والرجلين لحرارة مباشرة من مدفأة او من ماء ساخن او قربه... الخ.

● المحافظة على دفء الارجل في الجو البارد، وتجنب بللها.

● تجنب ارتداء احذية ضيقة او البسة ضيقة على الاطراف، كي لا تسبب صعوبة في حركة الدم فيها. ويجب تجنب ارتداء احذية مفتوحة (صندل، شبشب، الخ) لان ذلك يسهل حدوث جروح في القدمين.

● انخفاض القدرة على الاحساس بالالم في الاطراف يخدع المريض احيانا فلا يدرك وجود جروح او دمامل في جسمه، وخاصة في القدمين. لذلك على المريض ان يفحص قدميه يوميا وان يتأكد من عدم وجود مسمار او اي شيء حاد في الحذاء الذي يرتديه، وان يتجنب المشي حافيا لئلا تحدث اية جروح او خدوش لا يشعر بها.

● في حالة وجود جروح او تقرحات في الاطراف يجب غسلها بالماء والصابون وتغطيتها بشاش معقم، يفضل عدم استعمال المواد المطهرة القوية مثل اليود والسبيرتو.

(المادة منقولة من كتيب اصدرته لجنة الارشاد والتثقيف الصحي المنبثقة عن وحدة صحة المجتمع في جامعة بير زيت بالتعاون مع لجان الاغاثة الطبية الفلسطينية)

روضة كنيسة الناصري

الناصرة ـ شارع بولس السادس

قرب التأمين الوطني

تعلن عن:

فتح باب التسجيل لسنة ٨٩/٩٠، ابتداء من ٤/١٦ ولغاية ٨٩/٤/٢٧

للاتصال: (٠٦/٥٥٣٠٦٢)

مع الاحترام ادارة الروضة

ملكة بعد ٢١ عاما

● جرت مؤخرا في تشيكوسلوفاكيا للمرة الاولى منذ ٢١ عاما، مسابقة اختيار ملكة جمال البلاد. في الصورة «علاء الفائزة» (يفان كريستوفا (١٩ ربيعا) تبتسم لدى انتخابها في مدينة اوستراف ●

بدءا من اليوم (الثلاثاء)

مسرح «النزهة/ الحكواتي» يستضيف معرض البساط البلدي.. ويقيم دورة للكتابة المسرحية

● حيفا ـ مكتب «الاتحاد» ـ يستضيف مسرح «النزهة/ الحكواتي» المقدسي، بدءا من اليوم (الثلاثاء) وحتى يوم الاحد القادم (٤/٢٣)، معرض بساط لبدي الذي تقيمه «جمعية السوسن» الطيرية، هذه الجمعية التي رفعت عاليا المستوى الفني في البساط السوسني الذي أصبح اليوم جزءا من التراث الفلسطيني العريق.

وحرصا على المحافظة على التراث وتطويره، تهيب الجمعية بمشروع تنشيط خطيه سويقة كدعم وعمل خيري لقرية سمرح، حيث ستقوم النسوة خلال ساعات معرض الثلاث (من الثانية الى الخامسة مساء)، بحياكة البساط، هادفات الى اظهار جمال واتقان البساط البلدي السوسني والبحث عن امكانية التنويع في استعماله والتجديد في اشكاله والوانه.

من ناحية ثانية سيقيم مسرح «النزهة/ الحكواتي» ابتداء من اليوم ايضا، ورشة عمل مسرحية، تستهدف اعداد اصول الكتابة المسرحية بلغة ابعاد تحت اشراف الناقد محمد البطراوي. وتتكون هذه الورشة من جلستين اسبوعيا (الساعة الرابعة من مساء كل ثلاثاء وخميس)، ولمدة ثلاثة اشهر تقريبا.

حدث في مثل هذا اليوم

■ ١٩٥٥/٤/١٨ ـ عقد المؤتمر الاسيوي الافريقي الاول في باندونغ (اندونيسيا).

■ ١٩٥٥/٤/١٨ ـ وفاة العالم البرت اينشتاين عن ٧٦ عاما.

■ ١٩٨٣/٤/١٨ ـ انفجار سيارة ملغومة في السفارة الامريكية في بيروت يسفر عن مصرع ٦٣ شخصا بينهم ١٧ امريكيا ومنظمة «الجهاد الاسلامي» تعلن مسؤوليتها عن الحادث.

على الشاشة الصغيرة

الثلاثاء ـ ١٩٨٩/٤/١٨

١٨٫٣٠ ـ موجز الاخبار (بالعربية)
١٨٫٣٢ ـ فيلم وثائقي عن الموسيقى ـ متنيف رابع
١٩٫٣٠ ـ نشرة الاخبار (بالعربية)
٢٠٫٠٠ ـ موجز الاخبار (بالعبرية)
٢٠٫٠٢ ـ البرنامج السينمائي «افلام توريل وهاردي القصيرة»
٢٠٫٣٠ ـ البرنامج التحقيقي «كول بوسيلم»
٢١٫٠٠ ـ نشرة الاخبار (بالعبرية)
٢١٫٤٠ ـ البرنامج الوثائقي «نظرة ثانية»
٢٢٫٢٠ ـ الحلقة الاخيرة من المسلسل البريطاني البوليسي «ذئب لمجزرة»
٢٣٫١ ـ البرنامج المحلي «شاشة شخصية»
٢٣٫٤٥ ـ الاخبار الليلية (بالعبرية).

كلمات متقاطعة

● ● ● لغز رقم (٢٨٣) ● ● ●

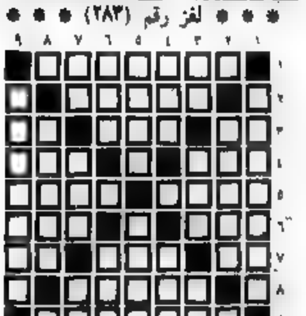

● اعداد: امين نصار عامر ـ كفرقاسم ●

افقي:

١ ـ شاعر فلسطيني
٢ ـ معسكر اعتقال اسرائيلي ـ رغيف
٣ ـ طير برمائي ـ صمغ ـ اداة استفهام
٤ ـ خاطئا ـ مجهول
٥ ـ أعمر ـ علم مذكر
٦ ـ نهر فرنسي ـ سبا
٧ ـ اسم موصول ـ ضد مثله ـ متماثلان
٨ ـ جزء من محرك السيارة
٩ ـ كتاب لأبي الفرج الاصبهاني

عمودي:

١ ـ مغنية امريكية
٢ ـ احد الانبياء
٣ ـ للنهي ـ ظن ـ حجر
٤ ـ اقرأ ـ تلا
٥ ـ من الامراض ـ وصول
٦ ـ اشتاق ـ استيقظ
٧ ـ متشابهين ـ حزن ـ ضمير منفصل
٨ ـ مسرحية شهيرة لشكسبير
٩ ـ الاسم الثاني لشاعر عراقي معاصر

● ● ● حل لغز رقم (٢٨٢) ● ● ●

افقي:

١ ـ جمهورية
٢ ـ أمين ـ نورا
٣ ـ القباني
٤ ـ ديرب نصب
٥ ـ يا
٦ ـ نار ودخان
٧ ـ حرير ـ خلال
٨ ـ بين ـ سعر ـ صف
٩ ـ أطالع ـ م ر ل
١٠ ـ نور الشريف

عمودي:

١ ـ جابر بن حيان
٢ ـ م ـ ارسطو
٣ ـ جهاد ـ ري ـ أر
٤ ـ رالي ـ السرور
٥ ـ فريد ـ امل
٦ ـ بني ـ اخضر
٧ ـ حول ـ ال ـ مر
٨ ـ رفض ـ ناصري
٩ ـ صيان ـ فلفل

● صورة خاصة بـ «الاتحاد» من معرض الربيع الذي نظمته رابطة الفنانين التشكيليين الفلسطينيين في خلكرانيه ●
● بريشة الفنانة فاتن طرباس ●

الاتحاد السوفييتي يسير في دروب القوافل!

● الخبراء السوفييت يعيدون الى «الطريق الحريري العظيم» أبهته ● اليونان، مصر، اندونيسيا، ايطاليا، الصين الشعبية، منغوليا الشعبية، سلطنة عمان، البرتغال وسيريلانكا تساهم في المشروع ●

● الاف الدروب تمتد عبر القارة الاسيوية كلها وتشكل «الطريق الحريري العظيم» المشهور الذي سارت عبره، على امتداد زهاء ١٥ قرنا، قوافل ساهمت، لا في تبادل بالقيم المادية وحدها، بل وبالقيم الروحية ايضا. ويهدف برنامج «الطريق الحريري العظيم» الطويل الاجل الذي اقره صندوق الثقافة السوفييتي على اساس مشروع اليونيسكو الدولي، الى بعث طريق القدم العظيم هذا ووضعه من جديد في خدمة الناس.

ويكمن الهدف الاساسي من المشروع في بعث التراث الحضاري التاريخي الناجم عن اختلاط واتصال الشعوب قرونا طويلة على طريق القوافل العظيم هذا والذي ربط بين حضارات عريقة في الهند والصين واليابان ودول اسيا الوسطى واوروبا. وضع العلماء السوفييت خطة بعث خطوط سير محددة من تلك التي شكلت «الطريق الحريري العظيم» والتي تمر في اراضي الاتحاد السوفييتي. ويمر هذا الطريق عبر القرم ومنطقة ما وراء القفقاس ويشمل اسيا الوسطى وسيبيريا ومن ثم يتجه الى الصين.

ويخطط لترميم واعادة بناء بعض الآثار التاريخية والحضارية الواقعة على هذا الطريق. وتراعي الخطة بالتحديد تأسيس معرض دائم في طشقند هو «الطريق الحريري العظيم» تلحق به مكتبة تحتوي دراسات عديدة في موضوع الطريق الحريري بشتى جوانبه. وقيد البحث ايضا ترميم وصيانة المدن القديمة وعمار الآثار القديمة مثل التقويم السوغدي السالكي القديم الذي يقع بالقرب من خالارال وخانة مربط مالتقه بصواحي بخارى التي يرجع بناؤها الى الف سنة تقريبا. ويطلب الاهتمام اقتراح بنصب تمثال للجمل الذي استحالت بدونه الرحلات الطويلة في الماضي وكذلك بتأسيس معرض متجول يحمل اسم «الالات الموسيقية رفيقة الطريق في السفر الطويل».

وتراعي الخطة احياء حرف شعبية منسية وأجراء اعياد شعبية طقسية واقامة معارض لنتاج اساتذة الحرف الشعبية وافتتاح مسارح ومتاحف اثنوغرافية وبناء العديد من الكمبينجات والفنادق.

وستشارك في الاعمال، فضلا عن الاتحاد السوفييتي، كل من اليونان ومصر واندونيسيا وايطاليا والصين الشعبية ومنغوليا الشعبية وسلطنة عمان والبرتغال وسيريلانكا.

والمرحلة التالية من البرنامج التي ينجز في الاتحاد السوفييتي تحت اشراف صندوق الثقافة السوفييتي هي تأسيس جملة من الجمعيات الوطنية الثقافية منها «الطبيعية» بحلقة «الطريق الحريري العظيم».

اخاص بـ «الاتحاد» من وكالة «نوفوستي» السوفييتية)

مؤتمر الطلاب الثانويين العرب في البلاد:

٥ شواقل ودفتر وقلم الى كل طالب في الانتفاضة من كل شقيق له في مدارسنا

● هذا واحد من الاقتراحات التي اسمعت في المؤتمر لتصعيد التضامن مع الانتفاضة ● نيسان شهر الربيع والعطاء. حوّله الاحتلال الى شهر مجازر. من دير ياسين الى نحالين. ومن بيتا الى ابو جهاد ●

● الناصرة - من مكتب «الاتحاد» - دم الشهداء في قرية نحالين الجريحة يناشدنا مزيدا من الدعم لشعب الانتفاضة في دولة فلسطين المحاصرة. فتحوا المدارس والجامعات. اطلقوا السجين والمعتقلات. فلتتعطل وزارة المعارف مع اللجنة القطرية كمثال وكذلك لمحاكم وكاتبات الطلاب الثانويين العرب في البلاد.

تحت هذه الشعارات وغيرها، عقدت اللجنة القطرية للطلاب الثانويين العرب في اسرائيل امس الاول الاحد المؤتمر القطري الذي يمثل الطلاب في اسرائيل وذلك في قاعة المركز الثقافي في الناصرة.

● الطالب احمد خطيب يفتتح المؤتمر ويظهر الى يساره على المنصة طارق عبد علي وامر مرقس وسهيل عاطوم ووسيم سرور وامنة عاطوم المشاركة ومندوب الطلبة اليهود تمساح وجانب من الجمهور (تصوير «الاتحاد» - الناصرة)

ندوة في حيفا حول ابعاد حرية التعبير صحفيا وثقافيا وقانونيا

● المحامي ادام ليفي: صحيفة «الاتحاد» تتحدث عشية تجري على الحسيكات الى الاسرائيليات من جهة التجمع ●

ماذا وراء الضجة المصطنعة عن الاربعة المنسحبين من جبهة المغار؟

الاربعة انسحبوا من الجبهة في المغار عندما رفضت تلبية مطالبهم الذاتية الانانية

● «ارادوا ان نرشحهم للرئاسة او في امكنة متقدمة للعضوية وحسم مجلس الجبهة ضد طلباتهم كما حسم بضرورة دعم السيد قاسم غانم للرئاسة وعدم خوض المعركة بمرشح ضده» ●

● المغار - مكتب «الاتحاد» في الجليل - ردا على ما نشر في الصحف يوم الاحد (٨٩/٤/١٦) بالعبرية وما اذاعه صوت اسرائيل بالعربية عن خروج ٤ اشخاص من جبهة المغار الديمقراطية، اتصل مراسل «الاتحاد» بسكرتير جبهة المغار حول الموضوع وروى لنا ما يلي:

والجدير بالذكر ان مجلس جبهة المغار الديمقراطية مكون من (٣١) عضوا ومع فقط ٤ (٤ من ٣١) وجميع الاعضاء موحدون في الرأي وقالوا جميعا بانه يجب ان لا نخوض معركة الرئاسة المجلس المحلي وان ندعم رئيس المجلس المحلي السيد قاسم غانم.

ان هؤلاء الاربعة استقالوا قبل انتخابات المجلس وركزوا ضد قائمة الجبهة ... حالة عارمة في جبهة المغار

مجلس الامن يؤجل، مجددا، ابحاثه حول

● تتمة من الصفحة ١ ●

وذكرت مصادر دبلوماسية ان المجلس سيستأنف مناقشاته هذا الاسبوع يحرك لن يفضي ذلك الى اصدار قرار.

دي كوليار يجري اتصالات مختلفة حول

● تتمة من الصفحة ١ ●

للخارجية الفرنسي رولان دوما والاسباني فرانسيسكو فرنانديز اوردونيز حول الوضع في لبنان.

مراقبون في القاهرة: رحيل المشير ابو غزالة

● تتمة من الصفحة ١ ●

بعد انتظام الدراسة في مؤسسات التعليم

● تتمة من الصفحة ١ ●

وفاة راهبة في شفاعمرو

● شفاعمرو - لمراسلنا - ...

تهانينا القلبية العطرة

● الى انيل سليم خليل وزوجته بولادة الابنة البكر ...

● والى الياس بشارة عبيد وزوجته بولادة الابنة البكر ...

● والى توفيق ناجي سلطان وخطيبته بدر حبيب خليل بتلبية الخطوبة.

(اعضاء الحزب والشبيبة والجبهة - ...)

● تهنئة ●

● الى الرفيق والزميل ... والآنسة جنان عبده بالخطوبة، والعقبى للفرحة التامة.

● العاملون في هيئة تحرير «الاتحاد» و«الجديد» ●

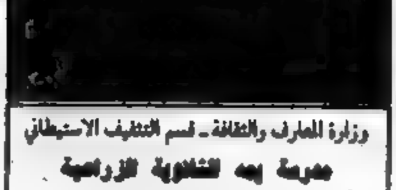

وزارة المعارف والثقافة - قسم التثقيف الاستيطاني

مدرسة يمه الثانوية الزراعية

اعلان عن تمديد التسجيل لفرع المكنة الزراعية وميكانيكا السيارات الصف العاشر السنة الدراسية القادمة ١٩٨٩/١٩٩٠

تعلن ادارة مدرسة يمه الثانوية الزراعية عن تمديد التسجيل للفرع ... الصف العاشر السنة الدراسية القادمة ١٩٨٩/١٩٩٠

يتم التسجيل في مدرسة يمه الثانوية الزراعية من يوم نشر هذا الاعلان وحتى يوم الاربعاء الموافق ١٩٨٩/٥/١٠ وذلك في ساعات دوام المدرسة العادية.

على المسجل ان يحضر مع ولي امره (الاب والام) ومعه هويته الشخصية او شهادة ميلاد الطالب.

بلغ التسجيل مبلغ ٢٥ ش.ج مقابل امتحانات الدخول في مواضيع اللغة العربية، اللغة العبرية، اللغة الانجليزية والرياضيات والتي ستجري الساعة الثامنة من صباح يوم الخميس الموافق ١٩٨٩/٥/١١

على المسجل ان يحضر معه صورة فوتوغرافية وشهادة التحصيل الدراسي ...

والنجاح في امتحانات الدخول الاربعة هو الذي يقرر القبول او عدمه. لمزيد من المعلومات والاستفسار يمكن الاتصال ...

باحترام

مدير المدرسة - ...

محكمة القضاء الشرعية

اعلان وراثة

تقدمت الينا ... طالبين اصدار حجة ارث حسب الفريضة الشرعية. ... خلال ١٥ يوما من تاريخ النشر

قاضي القضاء الشرعي

المجلس المحلي - الجش

الجليل الاعلى، ت: (٠٤/٩٨٩١٠٧)

تجديد مناقصة رقم ٨٨/٢

حاليا ٨٩/٢

مطلوب مناقصات ... لبناية جديدة للمجلس المحلي في قرية الجش.

١ - بالامكان الحصول على الاوراق الخاصة في المناقصة من مكتب المجلس المحلي في قرية الجش في ساعات الدوام العادية خلال ايام الاسبوع عدا ايام الاحد والاعياد، وذلك مقابل ٥٠٠ ش.ج (المبلغ الذي يدفع لا يعاد).

٢ - يجب تقديم المناقصة مرفقة بكفالة بنكية بنسبة ٥٪ من قيمة المناقصة لمدة ٣٠ يوما من تاريخ تقديم المناقصة.

٣ - الطلبات التي ترسل بعد التاريخ والساعة المقررة لا تبحث.

٤ - الطلبات التي لا ترافق بكفالة بنكية حسب المطلوب لا تبحث.

٦ - المجلس غير ملزم بقبول اقل عرض او اي عرض ...

باحترام: ... - رئيس المجلس المحلي

الاتحاد

جريدة يومية

الجلسة الخاصة لمركز حزب «العمل» تؤكد الازمة التي يمر بها الحزب:

غالبية المتناقشين يؤكدون: سبب الازمة يكمن في الاذدناب لليكود، سياسيا واقتصاديا واجتماعيا!

● بيرس: طالما واصل الليكود السير في طريق «السلام» فسنسير معه؟!! ●

● حيفا - مكتب «الاتحاد» - استمرت حتى ساعة متأخرة من ليلة امس، الاثنين، الجلسة الخاصة لمركز حزب «العمل» للبحث في اسباب فشل الحزب في الانتخابات للكيبوتس الهالية والسلطات المحلية. وعقدت الجلسة في مبنى «الكروخاده» في تل ابيب.

وقد جاءت الجلسة في اعقاب انتقادات شديدة اللهجة وجهها عدد من كبار المسؤولين في الحزب الى رئيس الحزب شمعون بيرس ووسط اعلان عدد من الوزراء عن ترشيح انفسهم لرئاسة الحزب كما راد من الترك السابقين، واعلن عمليا ظهور معسكرين متناقضين واحد يناصر بيرس والآخر يعارضه ويطالب بتنحيته عن زعامة الحزب.

وتراوحت الانتقادات بين اتهام بيرس بالفشل في قيادة الحزب الى غور في الانتخابات الاخيرة للكنيست وبين اتهامه بجر الحزب الى الاذدناب لليكود ودخوله شريكا في الحكومة الحالية بدون ان يشارك في رسم الخطوط العريضة للسياسة الخارجية للحكومة تاركا المجال مفتوحا على الليكود.

وامس الاول، الاحد، شن وزير الاقتصاد الاسبق، حاييم تسادوق، هجوما عنيفا على قيادة الحزب وخاصة رئيسه بيرس. وقال تسادوق ان سعي الحزب للحصول على حقيبة مالية منذ التخلي عن السياسة الخارجية وتسليمها لليكود هذا على الرغم من ان حزب «العمل» اكد في دعايته الانتخابية على السياسة الخارجية التي سيحددها ولكنه اليوم لا يقرر شيئا في رسم السياسة الخارجية للحكومة.

واضاف تسادوق ان الحزب اخطأ ايضا في اختيار طاقم الوزراء المشتركين في الحكومة الحالية فهذا طاقم ساحب ومرهق بالمقارنة مع الطاقم الذي شكله الليكود. طاقم شاب وديناميكي يتمتع بالقدرة القيادية - حسبما قال.

ووجه تسادوق انتقادا لاذعا لشمعون بيرس عندما قال: «لا يتوقعن بيرس انقلابا من زملائه اكثر من انقلاب بيرس نفسه عندما شغل منصب وزير «الامن» لرئيس الحكومة اسحاق رابين».

واضاف ان على بيرس من اعلنوا ترشيحهم لقيادة الحزب اتزاء الصمت حتى موعد الانتخابات الداخلية للحزب بعد عامين لا يبدو جديا.

وقال تسادوق ايضا انه ينبغي على مركز الحزب الحسم في اقتراح حين يمكن للحزب من استعادة القيادة في الدولة واضاف: ويقضي اقتراح كهذا بالحسم اما بوجوب الانسحاب من المناطق المحتلة او بعدم الانسحاب ليتضح الفرق الواقع بين «العمل» والليكود. وكرر تسادوق هذه الاقوال في جلسة مركز الحزب امس.

وامس قال شمعون بيرس امام اعضاء مركز الحزب ان الحزب لم يتخل عن سياسته الخارجية المعروفة رغم اختياره حقيبة المالية منذ البداية، مكننا من تقديم المساعدة الكيبوتسات وبدون الكيبوتسات تبدو اسرائيل ضعيفة.

وتطرق بيرس الى خطة شمير وقال طالما يسير الليكود في طريق السلام (!!) فسنسير معا في هذا الطريق. واضاف ان سمع لاتجاه غضب - مشيرا الى منتقديه - بادارة الحزب خاصة وان هؤلاء معروفون بانفسهم.

وشارك في النقاش العشرات من اعضاء المركز وتسلطت الاضواء على الوزيرين موشيه شاحل وموردخاي غور اللذين حتى واعلنا ترشيحهما لزعامة الحزب.

وهاجم شاحل مستمعيه عندما لم طالب بتشكيل لجنة تحقيق في اسباب الفشل مثلما سبق واعلن في مناسبات سابقة، واكثر من هذا فقد قال شاحل انه لا حاجة للجنة تحقيق ويكفي تشكيل طاقم خصوصي يضم اشخاصا لم تكن لهم اية صلة بالانتخابات او قيادتها ولم يتطرق شاحل ابدا الى مسألة ترشيح نفسه لرئاسة الحزب.

واوضح موردخاي غور ان التنافس على زعامة الحزب سيكون بعد عامين واضاف: ولا شك ان الحزب يعيش ازمة جدية ولهذا سيحدث انقلاب في الانتخابات الداخلية المقبلة. ولم يستمع بيرس الى خطاب غور اذ غادر القاعة ساعة القاء غور خطابه وهكذا فعل عندما تحدث حاييم تسادوق.

وقال عضو الكنيست حاييم رامون ان الحزب بحاجة الى قائد يتحدث بلغة واحدة. وقال عوزي برعام، السكرتير العام السابق للحزب ان ما يحتاج اليه الحزب هو خط سياسي واضح ويجب ان نقول صراحة اننا مستعدون للتفاوض مع فلسطينيين يتحدون بالارهاب ويعترفون باسرائيل بما في ذلك منظمة التحرير الفلسطينية. واضاف: اذا لم نفعل ذلك فسيقبلنا الليكود.

وعبر بيرس بيلين عن خشيته في ان تغل الانتخابات القادمة والحزب يعيش كتوأم صغير لليكود.

وطالب الوزير عيزر فايتسمان الحزب بضرورة اتخاذ قرار واضح بشأن سياسة الحزب. ودعا فايتسمان رئيس الحكومة يتسحاق شمير الى التفاوض مع «الرجل الملتحي (ياسر عرفات)» واضاف: اننا نتفاوض اليوم مع منظمة التحرير الفلسطينية عبر الولايات المتحدة ومن الاجدر التفاوض معها مباشرة.

واضاف فايتسمان انه يجب الانتظار الى خطة شمير. وقال يتسحاق نافون رئيس الحزب في حكومة الاحتلال عبر الاعلان عن خطة سلام على الادارة الامريكية وقال: «ان شمير لم يحقق شيئا في زيارته سوى استراحة الفترة الزمنية المؤجلة».

وخاطب فايتسمان رئيس الحزب شمعون بيرس مباشرة: لن يكون لدينا برنامج سياسي او اقتصادي او اجتماعي واضح طالما لا يمكن اتخاذ قرار سلام مع العرب. واتصل تفاوض الحزب وتقاطعات كنيسة في الانتخابات. وقال ان لا تكفي ان يتفاوض فقط مع العرب بالسلام والاقتصاد والتجديد.

هذا وكان السكرتير العام لحزب «العمل»، ميخا حريش، اعلن في بداية جلسة المركز انه لن يتخذ اي قرار في نهاية كلمات الاعضاء واستطرد قائلا: هذا رغم انه لا جدل في ان الحزب يمر في ازمة جدية.

واضاف حريش، في حديث لاذاعة الجيش انه لن يعارض اقامة لجنة تحقيق في اسباب فشل الحزب ولكنه سيمكن اولا الاعضاء من ابداء مقترحاتهم حول النهوض بالحزب من الازمة الحالية.

هذا وصادق المركز في بداية جلسته على ترشيح يسرائيل كيسار لمنصب السكرتير العام للهستدروت في الانتخابات المقبلة.

● المواطن محمد عبد الرحمن السمامري (ابو جهاد) مع بعض افراد عائلته على انقاض منزله (المؤلف من طابقين) الذي هدمته قوات الاحتلال يوم (٢/٢٠) الماضي في قرية خاراس/الخليل. وكانت قوات الاحتلال هدمت منزل عائلة (ابو جهاد) في العام ١٩٧٠ لاسباب «امنية» (صورة خاصة)

في اول ايام البازار الفلسطيني في عكا

اقبال منقطع النظير على المنتوجات التي صنعتها الايدي صانعة الانتفاضة

● عكا - من مكتب «الاتحاد» - بمشاركة حشد غفير من النساء في منطقة عكا وبحضور قادة منطقة عكا الحزبية وفي مقدمتهم عم مرقس، سكرتير المنطقة، ولفيف من ناشطات حركة النساء الدمقراطيات وتحت شعارات: «سلام عادل للشعبين واطفال الحجارة وسجناء الحرية يناشدونكم بتقديم الدعم والتأييد» وهي تحية الى الايدي التي صنعت هذه التحف صانعة الانتفاضة» وغيرها من الشعارات المطالبة بالحرية والاستقلال للشعب الفلسطيني البطل والمنتفض ليقلع الاحتلال. افتتح في عكا القديمة البازار الفلسطيني ظهر يوم امس في قاعة معلي يابانه الذي شمل اجنحة مختلفة للمنتوجات الغذائية والملابس والتحف الاخرى، وشهد اقبالا منقطع النظير حيث نفذ القسم الكبير من المواد خلال الساعات الاولى.

وافتتحت البازار سامية الزوز بكري بكلمة حيت فيها نضال الاحتلال وحيت الاهل المنتفضين ضد الاحتلال البغيض، واكدت ان اسرائيل وحكومتها لم تجن من ممارساتها القمعية غير العزلة العالمية والتنديد الدولي والادانة من شعوب العالم بمجرها وختمت في نهاية كلمتها: ان دولة الظلم ساعة ودولة الحق الى قيام الساعة. وتلتها مندوبة لجان الاغاثة الزراعية، فتحدثت عن لجان الاغاثة الزراعية وعملها ولجان المرأة العاملة في المناطق الفلسطينية للايام والمحنة موقف وقالت: «انها منظمة زراعية دمقراطية تعمل في اوساط المزارعين والمزارعات ومن نشاطاتها العمل في الاقتصاد البيتي وذلك للقضاء على الانتاج الفردي والاتجاه نحو الانتاج الجماعي فهناك تعاونيات زراعية وحتى عمل الاسر الفردي يصب في الاتجاه الجماعي وهدفه الاكتفاء الذاتي، وذلك للاستغناء عن البضائع الاسرائيلية».

وسهبت في الحديث عن دور اللجان في كل مدينة وقرية وعن في تأكيد اهمية تنمية الاقتصاد البيتي لاحداث تغيرة توعية وبناء اقتصاد وطني ذاتي.

وتلتها حنان بنورة من المشرفات على البازار، فاستهلت كلمتها بالتعبير عن «اعتزازنا لوجود الشعب الفلسطيني بكل فئاته من الطفل حتى الكهل في هذا اليوم (٤/١٧) في الشوارع تضامنا مع السجين الفلسطيني».

وتحدثت عن دور وموقف حركة النساء الدمقراطيات المؤيد والمناصر لحقوق الشعب الفلسطيني واشادت بالعلاقة الوطيدة والوشائج القوية التي تربط اتحاد لجان المرأة العاملة الفلسطينية وحركة النساء الدمقراطيات في اسرائيل.

وقدمت نبذة عن اتحاد لجان المرأة العاملة الذي تشكل في عام ١٩٨٠، وهي منظمة دمقراطية هدفها تطوير المرأة اجتماعيا، واكدت ان بعضا متشابكة مع بد الحركة الوطنية لاقامة الدولة المستقلة والوقوف الى جانب المعتقلات وعائلات الشاطات السياسية وهي مقاومة الاحتلال حيث برز بصورة يومية دور المرأة في الانتفاضة الباسلة.

وتحدثت حنان، بصفتها تعمل في مستشفى المقاصد الخيرية كممرضة، عن الممارسات البربرية التي رأتها بام عينيها بشكل لا يقبله اي انسان ضميره حي. ووسط التصفيق العاصف اختتمت كلمتها: «لقد رجع شهيد من امريكا بعدوه اخضر لقمع الانتفاضة، لكننا في الدولة الفلسطينية المحتلة مصممون على كنس الاحتلال مهما بلغت التضحيات».

وتجدر الاشارة الى ان هذا البازار الثالث من نوعه الذي تقيمه لجان المرأة الزراعية في الضفة والقطاع المحتلين التابعة للجان الاغاثة الزراعية الفلسطينية وبمشاركة لجان المرأة العاملة الفلسطينية. حيث اقيم البازار الاول في ميدان الملوك في تل ابيب، يوم الثامن من آذار والثاني في الناصرة.

واتخذت النساء في الاختتام القرارات التالية: ● المطالبة باطلاق سراح سجناء الحرية الفلسطينيين في السجون الاسرائيلية ● التنديد بمجازر الاحتلال الرهيبة وممارساته القمعية التي يرتكبها يوميا في المناطق الفلسطينية المحتلة والمطالبة بمعاقبة مرتكبي المجازر خاصة في نحالين ● مناشدة القوى المتصارعة في لبنان الى وقف القتال وحقن الدماء.

وتجدر الاشارة الى ان البازار سيستمر على مدى يومين من العاشرة صباحا وحتى السابعة مساء مع امكانية نقله الى فروع اخرى.

لجنة الحوار الاسرائيلي - الفلسطيني تندد بمجزرة نحالين وتطالب وزير «الامن» بالاستقالة

● تل ابيب يافا - «الاتحاد» - بعثت لجنة الحوار الاسرائيلي - الفلسطيني اول امس برقية الى اسحق رابين وزير «الامن» نددت فيها بالمجزرة التي نفذها جنود الاحتلال في قرية نحالين المحتلة، وطالبت وزير «الامن» بالاستقالة من منصب بعد ان ادت سياسة القمع والتنكيل التي ينتهجها منذ بدء الانتفاضة وقبلها الى سقوط مئات الشهداء وعشرات الآلاف الجرحى من سكان المناطق المحتلة. وبعد ان وصل حصاد الدم الى ذروته بعد مجزرة قرية نحالين عليكم تقديم استقالتكم.

وكان وفد عن لجنة الحوار الاسرائيلي الفلسطيني قد حاول زيارة قرية نحالين للتضامن مع اهلها ولتقديم التعازي لاهالي الشهداء، وقاموا بعدها بزيارة بلدية بيت لحم حيث اجتمعوا برئيس البلدية الياس فريج مطالبين معا بضرورة اقامة لجنة تحقيق برئاسة احد قضاة محكمة العدل العليا.

لجنة المالية البرلمانية تصادق على خطة المساعدات للكيبوتسات

● حيفا - مكتب «الاتحاد» - صادقت لجنة المالية التابعة للكنيست في جلسة صاخبة مساء امس الاول الاحد كان في مركزها حزبي الائتلاف الحكومي، الليكود والعمل، على برنامج للمساعدات للكيبوتسات.

ويصل مجموع المساعدات الى مبلغ خمسة مليارات شيكل يتم تقسيطه على مدى السنوات الخمس القادمة اذ تتحمل ميزانية الدولة شطب ديون بمبلغ ٨٥٠ مليون شيكل مستحقة على الكيبوتسات بينما يتم تقسيط ديون بمبلغ ٣٫٨ مليار شيكل على اربع سنوات ويدعم الحكومة.

واتخذ القرار المذكور باغلبية اصوات كتل «العمل» و«المفدال» و«اغودات» و«شاس» بينما لم يشارك اعضاء الليكود في عملية التصويت بعد ان تركوا الجلسة احتجاجا على عدم موافقة «العمل» على تحرير مبلغ ٣٤ مليون شيكل لمؤسسات تابعة لليكود والمستوطنات القائمة على الاراضي الفلسطينية المحتلة.

وتجدر الاشارة الى ان الاحزاب الدينية صوتت الى جانب القرار بعد ان عقدت صفقة مع «العمل» تحصل بموجبها على تحويل اكثر من ٥٠ مليون شيكل وهذا ما تم فعلا في الاسبوع الماضي.

الوزير شاكي يدعو الى اقامة «حرس مدني» في المناطق المحتلة من سوائب المستوطنين

● حيفا - مكتب «الاتحاد» - دعا الوزير بلا وزارة افنر شاكي «مفدال» في جلسة الحكومة الاسبوعية امس الاول الى اقامة «حرس مدني» في المناطق المحتلة من المستوطنين اليهود لسد الفراغ الذي تركه الجيش نتيجة التقليصات في القوات العسكرية التي جرت في اعقاب تقليص ميزانية وزارة «الامن».

واضاف شاكي ان المستوطنين يستطيعون القيام بهذه المهمة على اتم وجه ودون استغلال «الحرس المدني» لاهداف اخرى لكونه يخضع لتعليمات الجيش والشرطة.

وعلل شاكي اقتراحه هذا بازدياد عدد حوادث «الاعتداءات» من قبل السكان المحليين على المستوطنين وعرض افنر شاكي في اثناء الجلسة الآيات وامثلة بعض الحجارة والادوات الحديدية التي على حد قوله تستعمل من قبل المواطنين الفلسطينيين للاعتداء على المستوطنين.

وحول المجزرة التي اقترفتها قوات الاحتلال في قرية نحالين المحتلة قال شاكي ان الضجة التي اثارتها وسائل الاعلام حول الحادث ادت الى عرقلة الجيش من الرد على تحركات السكان المحليين بحدا.

ابتداء من بعد غد الاربعاء:

مستخدمو الادارة والصيانة في المستشفيات يخرجون الى عطلة منظمة

● حيفا - مكتب «الاتحاد» - قرر مستخدمو الصيانة والادارة في المستشفيات الحكومية الخروج الى عطلة منظمة ابتداء من صباح غد الاربعاء حتى نهاية الاسبوع القادم، الامر الذي يعني شل جميع الخدمات في المستشفيات وحرمان المرضى من العلاج.

هذا وكان المستخدمون قد هددوا قبل اسبوعين بعدم اخلاء المستشفيات لاستقبال عيد «الفصح» العبري الذي يصادف بعد غد الخميس واعلان الاضراب العام في حالة استمرار وزارة المالية في رفضها مساواة اجورهم مع اجور زملائهم مستخدمي مستشفيات «صندوق المرضى».

هذا ومن المقرر ان يتوجه اليوم وفد عن المستخدمين الى اللجنة التنفيذية للهستدروت للاجتماع مع ممثلين عن قسم التنظيم المهني في الهستدروت لطالبه بتأييد وعدم دعم مطالبهم وتنفيذها.

ومن جهتها اعلنت وزارة المالية انها ترفض في الاساس مبدأ مساواة اجور مستخدمي الدولة مع اجور مستخدمي النقابات الاخرى.

واضافت مصادر وزارة المالية انها بذلت جهودا كبيرة لانهاء هذا النزاع الا ان مطالب المستخدمين ترافقت مع عرور الوقت ولا يمكن للوزارة الاستجابة لهذه المطالب.

واشارت الى ان الخروج المنظم الى عطلة يجبر في نظرها اضرابا فعليا من قبل الامر الذي يعتبرها خرقة للقانون.

المحكمة المركزية في حيفا تلغي نتائج احد صناديق الاقتراع في جسر الزرقاء

● رئيس المجلس المحلي يقدم التماسا للمحكمة العليا لالغاء قرار المركزية ●

● حيفا - لمراسلنا - قبلت المحكمة المركزية في حيفا، امس (الاثنين)، استئناف مراد عماش، رئيس المجلس المحلي السابق في جسر الزرقاء على نتائج الانتخابات في احد الصناديق الثلاثة في القرية. وقررت الغاء النتائج في هذا الصندوق واجراء انتخابات جديدة فيه خلال (٣٠) يوما.

وكان مراد عماش، الذي حصل على عدد اقل بصوتين من عدد الاصوات التي حصل عليها منافسه لرئاسة المجلس المحلي عز الدين عماش قدم استئنافا الى المحكمة على نتائج الانتخابات في هذا الصندوق مبررا ذلك بانه كان هناك صوتان لصالح منافسه لاغيين الا ان لجنة الانتخابات لم تلغها.

وبناء على قرار المحكمة هذا فان نتائج الانتخابات في جسر الزرقاء لرئاسة وعضوية المجلس المحلي ستكون متوقفة على نتائج الانتخابات في هذا الصندوق.

وعلم ان رئيس المجلس المحلي عز الدين عماش توجه امس، بالتماس الى المحكمة العليا لالغاء قرار المحكمة المركزية في حيفا.

مجلس المغار المحلي يستنكر مجزرة نحالين الرهيبة

● المغار - من مكتب «الاتحاد» في الجليل - عقد مجلس المغار المحلي يوم امس الاثنين جلسة غير عادية لاقرار حصول المجلس على قروض من مؤسسة مفعال هابيس.

وبمبادرة كتلة الجبهة الدمقراطية في المجلس قرر المجلس استنكار المجزرة الرهيبة التي اقترفتها قوات الاحتلال في قرية نحالين في الضفة الغربية المحتلة.

كما قرر المجلس الحصول على قروض من مؤسسة مفعال هابيس.

لجنة الاغاثة في ام الفحم لدعم الانتفاضة:

تنظيم حملة واسعة لاغاثة شعب الانتفاضة واقامة مظاهرة استنكارا لجرائم الاحتلال

● ام الفحم - من مكتب «الاتحاد» - بدعوة من لجنة الاغاثة الشعبية في ام الفحم لدعم الانتفاضة وشعبها عقد يوم امس الاول الاحد (٨٩/٤/١٦) اجتماع في قاعة نادي ابو الطهر وذلك للبحث في مسألة تنشيط حملة اغاثة اهلنا في فلسطين المحتلة ودعم الانتفاضة.

افتتح الاجتماع رئيس اللجنة، الاستاذ هاشم محاميد الذي استهل كلمته بطلب الحضور الوقوف دقيقة حدادا على روح الشهيد القائد الشيوعي واحد اعضاء لجنة الاغاثة الشعبية احمد على محاميد وعلى ارواح شهداء الانتفاضة الباسلة والذكرى رحيل القائد الفلسطيني ابو جهاد.

ثم تحدث محاميد عن الاوضاع التي تمر بها منطقة الشرق الاوسط والقضية الفلسطينية والتحولات العظيمة والانتصارات التي حققتها الانتفاضة المجيدة لشعبنا الفلسطيني محليا وعربيا وعالميا. واكد محاميد في كلمته ان الشعب الفلسطيني مهما كلفت التضحيات حتما سيحقق النصر على الاحتلال الاسرائيلي الذي فقد صوابه ويمارس ابشع صنوف القتل والذبح ضد السكان الابرياء.

واشار محاميد الى ضرورة البدء بحملة واسعة وشيطة من اجل اغاثة اهلنا في الارض المحتلة والتوجه الى اهالي ام الفحم بطلب التبرع بالمال والغذاء والملابس، وتوجيه الدعم لاهلنا لمواصلة الصمود والكفاح حتى تحقيق امالهم باقامة دولتهم المستقلة وعاصمتها القدس العربية. واكد ان ام الفحم حتى سنلبي نداء الانتفاضة، نداء الاهل المحاصرين والذين يتعرضون للقمع باحدث انواع السلاح وبالة الدمار والقتل الاحتلالي. والشرع لتنظيم الحملة في الايام القريبة القادمة.

ثم جرى نقاش شارك فيه اعضاء اللجنة فاكدوا على ضرورة تنشيط حملة الاغاثة الشعبية والبدء بحملة تضامن واسعة مع الانتفاضة الشعبية باصدار المناشير وتنظيم التظاهرات والمظاهرات. وقد اتخذت في نهاية الاجتماع القرارات التالية: ● استنكار الهجمة البشعة في قرية نحالين واعمال القتل والدمار التي يمارسها الاحتلال الاسرائيلي ضد ابناء شعبنا في الاراضي المحتلة ● البدء بحملة واسعة لاغاثة اهلنا في الاراضي الفلسطينية المحتلة ودعوة اهالي مدينة ام الفحم بالتبرع بالمال والمواد والغذاء والملابس لارسالها الى اخوتنا المناضلين في فلسطين المحتلة ● الدعوة لمظاهرة ستجري يوم السبت القادم ٨٩/٤/٢٢ وتشكيل لجنة للتحضير لانجاح المظاهرة ● اصدار بيان الى اهالي ام الفحم لانجاح المظاهرة وانجاح حملة الاغاثة الشعبية في ام الفحم.

جبهة شفاعمرو الدمقراطية:

مظاهرة عمالية في ٢٩ الجاري بمناسبة عيد العمال العالمي

● شفاعمرو - لمراسلنا - قررت جبهة شفاعمرو الدمقراطية القيام بمظاهرة عمالية بمناسبة الاول من ايار، عيد العمال العالمي، وذلك يوم السبت ٢٩ الجاري. وتأتي المظاهرة ايضا دعما لانتفاضة الاهل في فلسطين المحتلة.

هذا وبدأت لجان الاحياء في الجبهة التحضير لانجاح المظاهرة.

تعيين المحامي احمد مصالحة قاضيا في محكمة الصلح في الناصرة

● حيفا - مكتب «الاتحاد» - عينت اللجنة لانتخاب القضاة برئاسة وزير القضاء دان مريدور المحامي احمد مصالحة من قرية دبورية قاضيا في محكمة الصلح في الناصرة.

نساء شفاعمرو يتظاهرن استنكارا لمجزرة الاحتلال في نحالين

● شفاعمرو - لمراسلنا - تظاهرت العشرات من النساء في شفاعمرو، امس الاثنين، احتجاجا على الجريمة النكراء التي ارتكبتها سلطات الاحتلال في قرية نحالين في فلسطين المحتلة. ورفعت المتظاهرات الشعارات المنددة بالجريمة ومثلت يد المجرمين، وطالبة بتشعب الفلسطيني، و«الانتفاضة وجدت لتنتصر».

ودعت للتظاهرة حركة النساء الدمقراطيات في شفاعمرو ووزعت اعضاؤها منشورا يندد بالجريمة وينادي بالتضامن مع الاهل في فلسطين المحتلة. ولفتت التظاهرة، التي جرت قرب مبنى البلدية، انظار الكثير من المواطنين الذين ابدوا تضامنهم مع المتظاهرات، وتظاهرت النساء وهن يلبسن السواد.

تظاهرة رفع شعارات في دير حنا ضد جرائم الاحتلال

● دير حنا - من مكتب «الاتحاد» في البطوف - قامت حركة النساء الدمقراطيات في قطاع البطوف، امس الاثنين، بتظاهرة رفع شعارات في سوق دير حنا تندد بالممارسات القمعية التي يرتكبها جيش الاحتلال في المناطق المحتلة وتضامنا مع السجناء السياسيين في يوم السجين ومطالبة باطلاق سراحهم كما تندد الشعارات بالاعتداء الآثم على الحرم الشريف.

هذا، وخلال التظاهرة تدخلت الشرطة بشكل استفزازي في سوق القرية بين الجمهور.

في منشور خاص الى الاهالي:

جبهة سخنين تندد بمجزرة نحالين وتطالب بانهاء الاحتلال ومجازره

● حيفا - مكتب «الاتحاد» - اصدرت جبهة سخنين الدمقراطية امس الاثنين منشورا وزعته على الاهالي نددت فيه بشدة بمجزرة نحالين التي ارتكبتها قوات الاحتلال في نهاية الاسبوع الماضي والتي راح ضحيتها ثلاثة شهداء واكثر من خمسين جريحا.

وجاء في المنشور «تأتي هذه المجزرة في الوقت الذي تتصاعد فيه من كل دول العالم المطالبة بحل بؤر التوتر حلا سلميا ولا تختلف القضية الفلسطينية عن غيرها من القضايا. وحلها يتمثل بؤتمر دولي اجمع عليه طرق الصراع الاساسيين، اسرائيل و م.ت.ف، ويتمخض عنه اعتراف بحق شعبنا بالتمتع بحريته واستقلاله في دولته الفلسطينية المستقلة».

الاتحاد

جريدة يومية

● الاربعاء ١٩ نيسان ١٩٨٩، الموافق ١٣ رمضان ١٤٠٩ هـ ● العدد ٤٥/٢٨٦ ● ٦ صفحات ● الثمن شاقل ●

יום רביעי 19.4.1989 - המחיר: 1 שקל

Vol. 286/45 - 19.4.1989 - Price: 1 Shekel

ماذا وراء زيارة شمير المفاجئة لبودابست؟

هنغاريا توافق على القيام بدور الوساطة بين اسرائيل و«الاطراف العربية»

●تل ابيب - عاد الى اسرائيل، في ساعة متأخرة جدا من مساء امس، رئيس الحكومة اسحق شمير وذلك بعد زيارة قصيرة جدا ومفاجئة في العاصمة الهنغارية، بودابست.

وقد تمت هذه الزيارة، صباح امس بستار كثيف من الكتمان، واشيع ان وزير الخارجية ارنس لم يعرف بالزيارة الا بعد تنفيذها!

وقال راديو اسرائيل امس انه من غير المنتظر الاعلان عن اعادة العلاقات الدبلوماسية بين البلدين، كما لن يصدر بيان مشترك عن محادثات شمير مع القيادة الهنغارية وفي مقدمتها الامين العام للحزب ورئيس الحكومة.

وفي ختام الزيارة اصدرت وزارة الخارجية الهنغارية بيانا قالت فيه ان هنغاريا وافقت على القيام بدور الوساطة بين اطراف النزاع الشرق اوسطي.

وقال المعلق السياسي لصوت اسرائيل امس ان هناك مقولات بان شمير اجتمع خلال مكوثه بالعاصمة الهنغارية بشخصية دبلوماسية سوفييتية رفيعة المستوى. كما قال المعلق ان هنغاريا تطمح الى القيام بدور وسيط بين اسرائيل والاطراف العربية لحل النزاع. وافاد صوت اسرائيل بعد ظهر امس تصريحا لوزير خارجيه هنغاريا قال فيه ان هنغاريا تريد القيام بدور لعالي في عملية حل النزاع وتحقيق السلام الدائم لصالح جميع الاطراف في منطقة الشرق الاوسط.

عائلة المطور تطالب باقامة لجنة تحقيق في استشهاد ابنها ابراهيم

● طبيب التشريح الاسكتلندي: المعلومات التي حصلت عليها لم تكن وافية ●

● حيفا - مكتب «الاتحاد» - قدمت عائلة الشهيد ابراهيم ياسر المطور من قرية سعير (الخليل) وعبر المحامية فيليتسيا لانغر التماسا الى المحكمة العليا لاستصدار امر احترازي ضد وزير «الأمن» ليشرح امامها عن اسباب امتناعه عن تشكيل لجنة تحقيق محايدة تحقق في اسباب موت ابراهيم ياسر المطور في سجن الظاهرية بتاريخ ٨٨/١٠/٢١ وذلك بعد أن خلصت لجنة تحقيق الـ«امنية» سلطات «الأمن» الى النتيجة بأن اذرع «الأمن» لم تتسبب في موت المطور بينما تصر المراد عائلته على ان هذه الاذرع تسببت في الموت فعلا ويجب معاقبة المسؤولين.

وبعد ان شرحت المحامية حيثيات القضية اشارت الى التقرير الخاص الذي اعده الطبيب الاسكتلندي بروفيسور بوندر بعد ان قام بتشريح الجثة وبناء على موافقة المحكمة العليا.

وجاء في تقرير الطبيب ان نتائج التشريح الذي قام به طبيب مشرع من قبل النيابة العسكرية ... لا يكن اللوم بستنتاج النيابة.

البقية على ص ٥

استجابة لنداء الانتفاضة رقم ٣٨:

الاضراب يشل فلسطين المحتلة احتجاجا على استخدام الجيش لسيارات المواطنين في المداهمات والاعتقالات

●مدينة خانيونس وقراها ومخيمها تنفجر، مثل البركان، في وجه الاحتلال ● عشرات الاصابات بعيارات الجنود ●

● القدس - مكتب «الاتحاد» - شهدت كافة انحاء دولة فلسطين المحتلة يوم امس (الثلاثاء)، اضرابا شل مظاهر الحياة هناك وذلك استجابة لنداء قيادة الانتفاضة الاخير (رقم ٣٨) احتجاجا على «مصادرة سيارات المواطنين من قبل جيش الاحتلال واستخدامها في المداهمات والاعتقالات» حسبما جاء في النداء.

وفرضت قوات الاحتلال، ظهر امس، نظام حظر التجول على اهالي مخيم البريج، وواصلت فرضه على المخيم الجديد لبيا وتفعته عن مدينة نابلس وضواحيها صباح امس.

ووقعت يوم امس والليلة قبل الماضية مظاهر احتجاج مختلفة في انحاء الضفة

البقية على ص ٥

● رفحول ١٦/٤ - صورة خاصة من مكتب «الاتحاد» في القدس، تصوير «مصورة»

وفد الحزب الشيوعي الاسرائيلي يصل براغ في زيارة رسمية

● براغ - لمراسلنا - وصل الى براغ امس وفد الحزب الشيوعي الاسرائيلي المؤلف من الرفيق مئير فلنر، السكرتير العام والرفيق ... عضو المكتب السياسي، بدعوة من اللجنة المركزية للحزب الشيوعي التشيكوسلوفاكي.

واستقبل الضيوف في المطار وفد على مستوى عال من اللجنة المركزية للحزب الشيوعي التشيكوسلوفاكي وعلى رأسه الرفيق ... عضو المكتب السياسي ورئيس قسم العلاقات الخارجية في اللجنة المركزية للحزب الشيوعي التشيكوسلوفاكي.

الحزب الشيوعي السوفييتي يبعث ببرقية تحية الى الحزب الشيوعي الاسرائيلي في عيده السبعين

● تل ابيب - لمراسلنا - بعثت اللجنة المركزية للحزب الشيوعي السوفييتي برقية تحية الى اللجنة المركزية للحزب الشيوعي الاسرائيلي بمناسبة الذكرى السنوية السبعين لتأسيس الحزب الشيوعي في البلاد. وفيما يلي النص الكامل للبرقية:

«اللجنة المركزية للحزب الشيوعي الاسرائيلي

الرفاق الاعزاء

اللجنة المركزية للحزب الشيوعي السوفييتي تبعث اليكم بتهانيها القلبية، بمناسبة الذكرى السنوية السبعين لتأسيس حزبكم الذي تربطنا به، تقليديا، علاقات رفاقية حميمة.

ولقد دافع الحزب الشيوعي الاسرائيلي على مدى تاريخه الطويل، وبشكل مثابر، عن مصالح الشغيلة ومثل الديمقراطية والاشتراكية. نكون الشيوعيين هم المعبرون بعمق عن طموحات الشعب، فانهم يعملون بثقة من اجل وقف الصراعات في الشرق الاوسط.

ونحن نقدر عاليا حقيقة انه بفضل نشاطكم اخذ الرأي العام الاسرائيلي اصبح يعي بشكل افضل، ان السلام يحل في بلادكم، ليس بواسطة السلاح، ولكن من خلال احترام الحقوق الشرعية للفلسطينيين وكل العرب.

نتمنى للحزب الشيوعي الاسرائيلي نجاحات جديدة في حل المهام الماثلة امامه وفي النضال من اجل مستقبل افضل للشعب الاسرائيلي».

● اللجنة المركزية للحزب الشيوعي السوفييتي ●

في ندوة لمناسبة ذكرى استشهاد «ابو جهاد»:

عرفات: الدول العربية لم تفِ بالتزاماتها المالية حيال الانتفاضة!

● تونس - «وفا» - انتقد رئيس منظمة التحرير الفلسطينية ياسر عرفات، بشدة الدول العربية امس الاول (الاثنين) في تونس لأنها لم تف بالتزاماتها المالية حيال الانتفاضة.

وابدى عرفات، الذي كان يتحدث امام ندوة مخصصة للانتفاضة، اسفه لأن الدول العربية لم تحترم الالتزامات التي تعهدت بها في قمة الجزائر في حزيران ١٩٨٨ بتقديم المساعدة للسكان الفلسطينيين في الضفة الغربية وقطاع غزة المحتلين.

وقال عرفات «ان الاتصالات التي تمت بهذه الغاية مع العديد من الدول العربية لم تؤد الى اية نتيجة».

البقية على ص ٥

في رسالة الى دي كويلار:

لجنة الأمم المتحدة من اجل فلسطين تستنكر بشدة تصعيد القمع الاسرائيلي في الضفة وغزة

● نيويورك (الامم المتحدة) - «وفا» - ابدت لجنة الامم المتحدة من اجل فلسطين، امس الاول (الاثنين)، احتجاجا قويا جراء تصاعد القمع الاسرائيلي في الاراضي المحتلة.

وجاء الاحتجاج في رسالة نشرت، امس الاول (الاثنين)، ووقعها سفيرة السنغال ابسا كلود ديالو، رئيسة لجنة الحقوق الثابتة للشعب الفلسطيني، وهي موجهة الى الامين العام للامم المتحدة خافيير بيريز دي كويلار.

ورأت ديالو، في هذه الرسالة، ان المجتمع الدولي يجب ان «يضاعف جهوده لتأمين حماية الفلسطينيين، الذين يعيشون تحت الاحتلال ومن اجل انسحاب

البقية على ص ٥

مظاهرة باشتراك الالوف في مدينة معان احتجاجا على رفع حكومة الاردن لاسعار الحاجيات

● اصابة (١٧) مواطنا بجراح واعتقال اكثر من (٣٠) اخرين ●

●عمان - الوكالات - احتجاجا على قرار الحكومة الاردنية الذي بموجبه رفعت اسعار معظم المواد الاستهلاكية رضوخا عند مطلب صندوق النقد الدولي جرت، امس الثلاثاء ٤/١٨، مظاهرة حاشدة في مدينة معان قامت قوات الامن الاردنية بتفريقها بالقوة مما ادى الى اصابة (١٧) شخصا بجراح وفق حصيلة اولية نقلتها وكالة رويترز.

وافاد طبيب اتصلت به وكالة الصحافة الفرنسية هاتفيا ان شخصين على الاقل جرحا ونقلا الى المستشفى الحكومي في معان بعد ظهر اليوم ذاته على اثر تظاهرة حيلة في هذه المدينة الواقعة جنوب الاردن.

واكد هذا الطبيب الذي طلب عدم كشف هويته ان شخصين نقلا الى المستشفى وان حالتهما الصحية مستقرة. واضاف ان نحو عشرة اشخاص اخرين تلقوا العناية الطبية على اثر جراح طفيفة من جراء اصابتهم بالحجارة وهم غادروا المستشفى.

واكد شهود عيان ان المتظاهرين رفعوا شعارات تندد بالحكومة للسوء عن الوضع الاقتصادي الصعب في البلاد.

وتجدر الملاحظة ان مدينة معان تعد ٢٥ الف نسمة وهذه هي المرة الاولى التي تجري فيها تظاهرة بهذا الحجم في الاردن. واضاف هؤلاء ان مروحيات حلقت فوق المدينة وانه وفق تقديرات غير مؤكدة فان حوالي ثلاثين متظاهرا اعتقلتهم قوات الامن الاردنية.

هذا وكانت الحكومة رفعت ليلة السبت - الاحد اسعار المواد الاستهلاكية الاساسية كما قررت وزارة التموين رفع المواد الاستهلاكية المستوردة.

بعد دعوة جميع اطراف الصراع الى احلال السلام في لبنان:

مسؤول سوفييتي بارز: تردي الوضع في لبنان من شأنه ان يلحق عواقب وخيمة بالوضع في الشرق الاوسط

●اجتماع استثنائي لوزراء الخارجية العرب في تونس، بعد غد لبحث الازمة اللبنانية●

● حيفا - مكتب «الاتحاد» - اعرب الاتحاد السوفييتي عن قلقه العميق جراء الوضع المتفاقم في لبنان.

واكد النائب الاول لمدير دائرة الاعلام في وزارة الخارجية السوفييتية، يوري شيمسكيخ، ان الاتحاد السوفييتي يناشد جميع الاطراف المعنية وخاصة اللبنانية القيام بكل ما في وسعها لاحلال السلام والهدوء في هذه الارض المنكوبة. واضاف ان الاتحاد السوفييتي سيواصل من جانبه العمل من اجل بلوغ هذه الغاية.

وبعد الاشارة الى استمرار تفاقم الوضع في لبنان قال شيمسكيخ انه على الرغم من نداء الاسرة الدولية الداعية الى الكف عن اطلاق النار والجهود التي تبذلها لجنة جامعة الدول العربية لصنع السلام، ...

البقية على ص ٥

لجنة المحامين العرب:

شائعات «المصادر الامنية الرسمية» تشكل تحريضا رسميا على الارهاب والقتل ضد المحامين العرب

● القدس - مكتب «الاتحاد» - ووزعت لجنة المحامين العرب العاملين في المحاكم العسكرية الاحتلالية، يوم امس، بيانا على وسائل الاعلام فضحت فيه الاهداف المتوخاة من اعلان «مصادر امنية رسمية» ان المحامين يقومون بمهمة الاتصال بين المعتقلين وبين القيادة خارج المعتقل وتلقي التعليمات والاوامر وخلق الصلة بين قيادة الداخل والخارج حسبما جاء على الصفحة الاولى من «يديعوت احرونوت» ...

وقالت لجنة المحامين انها ترى فيما نشر دعوة رسمية وصريحة للجريمة وتحريضا رسميا على الارهاب والقتل وان هذا النشر الكاذب يهدف ايضا الى خدمة مصالحهم.

وعددت لجنة المحامين خمسة مصالح وهي:

١ - التهجم على المحامين وردعهم لانهم بعد ان عقدوا مؤتمرا مطالبهم وشكاواهم واتصلوا بالهيئات الشرعية ...

عدوان وحشي على اهالي حي «المكبر» بعد تخليص طفل من ايدي ثلاثة جنود

● الجنود ينكلون ايضا بالكاتبين جميل السلحوت وابراهيم جوهر ●

● القدس - مكتب «الاتحاد» - خلصت نسوة من جبل المكبر، صباح امس الاول الاثنين، احد الاطفال (٦ سنوات طالب الصف الاول الابتدائي)، من ايدي ثلاثة جنود من افراد «حرس الحدود». وبعدما ابقى الجنود الثلاثة ان خطتهم قد خابت في «التفتيش» بدأوا برجم البيوت التي خرجت منها النسوة بالحجارة ومن ثم استدعى الضابط سيارة جولة ٨ اخرين وبداوا بقذف قنابل الغاز الخانق باتجاه البيوت نفسها. وقد ركز هذا العمل على بيت الكاتب جميل السلحوت، مسؤول العلاقات الخارجية في «اتحاد الكتاب

البقية على ص ٥

في نابلس خلال حظر التجول

جندي لوالد الشهيد باسل بعارة: قتلت ابنك عن بعد مترين!

● شاب يدافع، بدمه، عن كرامته ويرفض الخضوع ●

● القدس - مكتب «الاتحاد» - اقتحمت مجموعة من جنود الاحتلال، يوم امس الاول، وخلال فرض حظر التجول على مدينة نابلس، منزل المرحوم عمر الحبشة في شارع شنيك (٣٤) واقتادوا ابنه ... (٢٠ عاما) اثر التهديد بالسلاح الى الخارج وبدأوا بالتنكيل به واجبروه على ... بشكل متواصل وهم يستهزئون به حتى توقف عن فعل ذلك رافضا لان يكون مثار سخرية لهم ...

البقية على ص ٥

الاتحاد السوفييتي يخصص ثمانية مليارات دولار لاستيراد مواد استهلاكية اساسية

● موسكو - الوكالات - اعلن نائب وزير التجارة في الاتحاد السوفييتي امس الاول ان ميزانية الاستيراد تتضمن ثمانية مليارات دولار لشراء حاجيات استهلاكية اساسية من السوق العالمية مقابل ٥,٢ مليار في السنة السابقة.

ومن المشتريات في الميزانيه للسنة المقبلة ١٥ مليون حذاء من الجلد و١٢ مليون جزمة نسائية و٣٠٠ مليون حزمة من شفرات الحلاقة و١٠ ملايين راديو كاسيت. كذلك قررت الوزارة شراء كميات ضخمة من مواد التنظيف المنزلي.

وقال ان كل ما يحتاجه المجتمع لا يجري انتاجه محليا بمستوى عالمي، سوف يجري استيراده. وستكون اولوية لتلبية الطلبات الاستهلاكية المشروعة للشعب.

وقال انه جنب الى جنب مع هذه الخطوة وضعت خطة اقتصادية شاملة لانتاج كل الحاجيات الاستهلاكية على مقاييس مستوى السوق العالمية.

مصادر فلسطينية مطلعة:

زيارة عرفات لدمشق بعد عطلة عيد الفطر

● لندن - «كونا» - جددت اليوم صحيفة في لندن، امس الثلاثاء ٤/١٨، التأكيد ان وزير خارجية فلسطين، فاروق القدومي، سيزور سوريا في غضون ثلاثة اسابيع.

واكدت مصادر فلسطينية في القاهرة في تصريح لصحيفة «الحياة» التي تصدر في لندن باللغة العربية، ان القدومي سيجتمع خلال وجوده في دمشق مع نظيره السوري، فاروق الشرع.

واشارت المصادر الى ان الزيارة تأتي تمهيدا لزيارة الرئيس الفلسطيني ياسر عرفات، الى دمشق والتي ستتم بعد عطلة عيد الفطر المبارك.

وقالت الصحيفة ان زيارة القدومي الى سوريا تأتي نتيجة للجهود الجزائرية التي قام بها وزير الخارجية الجزائري، بوعلام بسايح، وللمساعي السوفييتية الهادفة للتقريب بين وجهتي نظر منظمة التحرير وسوريا.

واعربت «الحياة» عن اعتقادها بان هذه الخطوة الجديدة تأتي في اطار توحيد الصف العربي وتعتبر مؤشرا مهما لقرب عودة العلاقات بين مصر وسوريا.

اعتقال امام مسجد عزون لدى توجهه للصلاة

● التنكيل بكاهن في الطيبة بعد اقتحام منزله

● القدس - مكتب «الاتحاد» - اعتقلت قوات الاحتلال، فجر امس، امام مسجد قرية عزون، القريبة من قلقيلية، الشيخ محمد عبد الكريم صبري، في اثناء توجهه لاداء صلاة الفجر في المسجد.

من جهة ثانية فقد اقتحم جنود الاحتلال منزل كاهن طائفة الروم الارثوذكس في قرية الطيبة (رام الله) الاب داود ميلاد الخوري، وجرى جمعه الخوري خارج منزله فيما قام الجنود بحملة تفتيش شملت كافة زوايا وخزائن المنزل وذلك يوم الاحد الماضي (٤/١٦). وكان جنود داهموا في القرية نفسها، سري عيسى عيسى وجورج اسكندر.

اطلاق سراح الفتى (المختفي) من نحالين

● القدس - مكتب «الاتحاد» - اضطرت قوات الاحتلال الى الافراج عن الفتى انور بدر محمود فنون (١٥ عاما) من قرية نحالين بعد انكار اية صلة لها بحادث اختفائه مع تنفيذ المجزرة التي نفذت في القرية فجر الخميس الماضي.

وكان ذوو الفتى اكدوا ان سيارة عسكرية اقتادت الفتى من امام منزله في القرية الى جهة لم تعرف. وبعد الاتصال بالحكم العسكري قيل لهم انه لا علم للسلطات بانه معتقل لديها. وتبين ان الفتى كان رهن الاعتقال في معسكر «الظاهرية» وافرج عنه بعد قضائه خمسة ايام هناك.

التوقيت الصيفي في فلسطين لا يروق لسلطات الاحتلال

● تحطيم الساعات التي قدمها اصحابها بـ ٦٠ دقيقة ●

● القدس - مكتب «الاتحاد» - ابتدأ العمل، منذ (٤/١٥) الجاري، بنظام التوقيت الصيفي في كافة انحاء دولة فلسطين المحتلة بناء على الدعوة التي وجهتها قيادة الانتفاضة في ندائها الاخير رقم (٣٨). وتقوم مختلف المؤسسات الوطنية والتجار ومدارس القدس المحتلة ومستشفياتها بالعمل وفق هذا التوقيت الذي سيستمر حتى منتصف شهر ايلول القادم.

ويبدو ان هذا الاجراء لا يروق لسلطات الاحتلال التي ترى فيه وفي غيره من الاجراءات، تحديا لسلطتها وانهيارا لها. ففي رام الله، مثلا، جرى في اكثر من موقع يوم امس الاول، ايقاف شبان والنظر الى ساعاتهم ثم تحطيمها فور معرفة ان حاملها قد قدم ساعته لمدة (٦٠) دقيقة.

والجدير بالذكر ان التوقيت الصيفي في البلاد سيبدأ في الشهر ...

في حالة عودة افراد «حرس الحدود» الى البلدة فان الحرب معهم ستكون حتمية!

● حيفا – مكتب «الاتحاد» – على الرغم من المجزرة البشعة التي ارتكبها افراد حرس الحدود ضد اهالي قرية نحالين في الضفة الغربية المحتلة والتي راح ضحيتها سبعة شهداء وعشرات الجرحى فان اهالي نحالين مصممون على الصمود والمواجهة. هذا ما يستشف من التحقيق الذي اجرته صحيفة «يديعوت احرونوت» في البلدة ونشرته امس.

يقول المواطن احمد عثمان: «اهالي نحالين لا يرجون ان يروا افراد حرس الحدود في البلدة ثانية واذا ما عادوا فان حربا حقيقية ستقع». واضاف: «ليس لنا ثقة في لجنة التحقيق العسكرية ولا في الجنرال متسناع. ليس لنا ثقة باي شخص يمثل السلطات لاننا نعرف ان اللجنة ستجري لتجد السبل للدفاع عن حرس الحدود».

وحول المواطن احمد عثمان مسؤولية المجزرة الى وزير الشرطة كونه المسؤول المباشر عن افراد حرس الحدود. واضاف: «خلال قدوم رئيس هيئة الاركان الى البلدة يوم الاحد الماضي قام الجنود بجمع جميع الشباب في البلدة وحتى الاطفال ومن بينهم ابني الذي يبلغ من العمر ٩ سنوات وامروهم بمسح الشعارات التي كتبت على الجدران خلال الليل».

اما مصطفى ابو عدنان الذي اشترك في المؤتمر الصحفي الذي عقدته جمعية «الملتقى» في القدس المحتلة للصحفيين الاجانب فقد وصف احداث المجزرة بقوله: «ان ما جرى كان مجزرة حقيقية فقد جاءوا بهدف القتل».

● تظاهرة في احدى قرى نابلس في يوم الذكرى السنوية الاولى لاستشهاد القائد الفلسطيني خليل الوزير (ابو جهاد) – ١٩٨٩/٤/١٧

(صورة من «ص.ف»)

بيكر: الاتحاد السوفييتي يربح معركة الرأي العام عبر مبادرات نزع السلاح

● واشنطن – الوكالات – اعترف وزير الخارجية الاميركي جيمس بيكر بان الاتحاد السوفييتي مستمر في ربح معركة الرأي العام عبر مبادراته الى نزع السلاح.

واعلن بيكر امام اللجنة الفرعية لمخصصات الميزانية التابعة لمجلس الشيوخ قائلا ان تسبق ابدا السكرتير العام للحزب الشيوعي السوفييتي ميخائيل غورباتشوف في ما يختص بعمليات التفتيش من جانب واحد لان الخلل في التوازن بين قوات حلف شمال الاطلسي وحلف معاهدة وارسو هو ببساطة كبير جدا وخاصة بالنسبة للاسلحة التقليدية.

وردا على السناتور دنيل باترور الذي ابدى قلقه من كون الولايات المتحدة تتراجع بينما تتجاوز شعبية غورباتشوف في الغرب شعبية الرئيس الاميركي قال بيكر انه اتفق مع السناتور على صعيد الانطباعات. واضاف «ولكن الواقع هو اننا على صعيد الجوهر نكسب على جميع الاصعدة».

للمرة الاولى:

صحفي سوفييتي يجري تحقيقا صحفيا عن السعودية لصحيفة «برافدا»

● وزير الخارجية السعودي: البلدان يقيمان جميع انواع العلاقات ما عدا الدبلوماسية منها

● موسكو – الوكالات – نشرت صحيفة «برافدا» يوم الاثنين ١٩٨٩/٤/١٧ تحقيقا اجراه في الرياض احد الصحفيين لديها وهو الاول الذي تجريه صحيفة «برافدا» الناطقة باسم الحزب الشيوعي السوفييتي في السعودية.

اقامة علاقات دبلوماسية بين البحرين وجمهورية الصين الشعبية

● المنامة – الوكالات – ذكر بيان صادر عن وزارة الخارجية البحرينية ان دولتي البحرين وجمهورية الصين الشعبية قررتا اقامة علاقات دبلوماسية بينهما اعتبارا من امس الثلاثاء ٤/١٨، على مستوى السفراء.

وجاء في البيان ان «الجانبين انهجيه بتعزيز الروابط الثنائية وتطوير التعاون بين البحرين والصين الشعبية لما فيه مصلحة الشعبين الشقيقين قررا اقامة علاقات دبلوماسية بينهما اعتبارا من هذا اليوم».

ويذكر ان السعودية وحدها بين دول مجلس التعاون الخليجي لا تقيم علاقات دبلوماسية مع الصين. ويضم المجلس، ايضا، الكويت ودولة الامارات وعمان والبحرين وقطر.

مجلس القضاء الاعلى الايراني يطالب الخميني باصلاح الدستور

● طهران – افادت وكالة الانباء الايرانية «ارنا» ان مجلس القضاء الاعلى الايراني طالب الامام آية الله الخميني، امس الاول الاثنين، بتشكيل لجنة لدراسة مراجعة للدستور في حال رأى مرشد الثورة ذلك ضروريا.

ويلي هذا الطرح من الهيئة الاعلى في السلطة القضائية في ايران غداة قيام غالبية اعضاء مجلس الشورى الايراني بتقديم طلب مماثل.

ووقع ١٦٦ نائبا من اصل ٢٧٠ رسالة الى الامام الخميني يشددون فيها على وجود «ثغرات» في عدد من فصول الدستور الايراني الحالي خاصة تلك التي تبحث في تنظيم السلطة التنفيذية والسلطة القضائية وادارة البلاد.

يوم غد الخميس:

اجراء تجربة لاول صاروخ هندي متوسط المدى

● نيودلهي – الوكالات – علم من مصدر حكومي في نيودلهي ان الهند ستقوم، يوم غد الخميس، بتجربة اول صاروخ متوسط المدى من صنعها.

كتائب مسلحة من المستوطنين في الخليل تتجول في القرى العربية المحتلة

● حيفا – مكتب «الاتحاد» – قرر المستوطنون في مدينة الخليل اقامة كتائب مسلحة مهمتها المحافظة على بيوت المستوطنين اليهود في مدينة الخليل.

وقال احرون دومف، احد المبادرين لاقامة هذه الكتائب، ان الجيش لا يقوم بواجبه في الحفاظ على سلامة المواطنين اليهود في حالة تعرضهم لاعتداءات مثل القاء حجارة وزجاجات حارقة التي ازدادت في الآونة الاخيرة. واضاف ان هذه الكتائب لن تعرقل الجيش وتعيق عمله ولكنها ستكون من اجل الاستعداد للوصول الى الاماكن التي تحدث فيها مشاكل. واضاف ان هذه الوحدات ستستعمل كلاب حراسة وهجومية في حالات الطوارئ.

وذكرت صحيفة «عل همشمار» ان المستوطنين اليهود في الخليل يستعدون للقيام في الايام القريبة القادمة بدوريات مسلحة في القرى العربية في منطقة الخليل.

وطالب عضوا الكنيست يوسي سريد وديدي تسوكر بحل هذه الكتائب فورا قبل ان تصبح وحدات دائمة وخطورتها خطوة اخرى نحو اقامة مليشيات.

وفد من الحزب الشيوعي الفلسطيني يجري محادثات في عدن مع مسؤولي الحزب الاشتراكي اليمني

● براغ – خاص – «الاتحاد» – قام وفد من الحزب الشيوعي الفلسطيني...

ووفد التقى وفد الحزب الشيوعي الفلسطيني مع الرفيق محمد سعيد عبد الله...

هبة بقيمة خمسة ملايين دولار من المجموعة الاوروبية الى الاردن

● عمان – الوكالات –...

اعتقال رجل الاعمال السعودي عدنان خاشقجي في برن

● برن – الوكالات –...

معلق «نيويورك تايمز» إنطوني لويس:

سياسة اسرائيل القائمة على قمع الانتفاضة الفلسطينية بالقوة لن تنجح

● بقاء الدولة اليهودية مرهون بالاعتراف بحق شعب اخر في تأكيد شخصيته القومية ●

● واشنطن – هوص.ف.ء – أعرب المعلق الأمريكي المعروف انطوني لويس عن اقتناعه بأن سياسة قمع الانتفاضة الفلسطينية بالقوة، كما حدث الأسبوع الماضي في قرية نحالين حيث قتل ثمانية فلسطينيين وجرح منهم ٢٥ على ايدي حرس الحدود الاسرائيليين، لن تنجح ولن تؤدي الا الى تشويه سمعة اسرائيل دوليا.

وأهاب بالشعب الاسرائيلي في مقال نشرته صحيفة «نيويورك تايمز» يوم الاثنين، ان يفهم بمناسبة حلول عيد الفصح العبري الذي يخلد تحرير الشعب اليهودي من العبودية في مصر وقيام الشخصية القومية اليهودية أن بقاء الدولة اليهودية مرهون بالاعتراف بحق شعب اخر في تأكيد شخصيته القومية.

خلال زيارة وزير الغاز السوفييتي في دمشق:

وضع الخطط اللازمة من اجل استغلال النفط في سوريا بشكل افضل

● دمشق – هوص.ف.ء – ذكرت وكالة الانباء السورية الرسمية «سانا» ان وزير الغاز السوفييتي، فيكتور تشيرنوميردين، بحث، امس الاول (الاثنين)، لدى وصوله الى دمشق مع وزير النفط والثروة المعدنية السوري...

مضايقات خطيرة يتعرض لها النقابي الفلسطيني يوسف الطميزي من قبل رجال «الامن»

● القدس – مكتب «الاتحاد» – يتعرض النقابي الفلسطيني يوسف الطميزي (الخليل)، الذي امضى فترات طويلة رهن الاعتقال (معظمها اداري) تسببت في مضاعفة سوء حالته الصحية، يتعرض الى مخاطر ومضايقات جدية من قبل رجال «الامن» الذين يحكمون به وبافراد عائلته.

ونورد هنا بعض ما يتعرض له الطميزي. ففي ليل الاثنين/الثلاثاء الماضي داهمت قوة عسكرية ورجال «امن» منزل النقابي في الخليل واقتاده اثنان من رجال «الامن» الى سيارتهما.

وفي الطريق اخذ احدهما يهدد الطميزي بحجة انه يخالف امرا بعدم السكن في مدينة الخليل مضيفا: «انت تعلم انك لا تسكن في الخليل. انا لا احب ان يسكن الفلسطينيون في المدينة. صاحبك عبد الهادي الخطيب رفض امرنا فارسلناه الى معتقل النقب (انصار – ٣)...!!».

ولم يكتف بذلك بل قال للطميزي: «سنتركك الان الى المستوطنين وسترى ما الذي سيفعلونه بك. وفي المرة القادمة سارسل لك حرس الحدود وانت تعلم ماذا سيفعلون اذا اطلقنا ايديهم».

وفي الوقت نفسه واصلت السيارة سيرها بحراسة الجيش باتجاه بلدة بطا. وعلى مقربة من المستوطنة توقفت وانزلت الطميزي تاركة اياه على قارعة الطريق في وقت تجاوز بقليل منتصف الليل. عاد الطميزي باتجاه الخليل وطرق اول بيت صادفه لكن صاحب البيت رفض فتح الباب فانتقل الى الثاني ثم الثالث الذي استضافه بعد ان تأكد من هويته.

وفي الصباح توجه الطميزي الى القدس ليعرض قضيته على الصحافة، من اجل رفع دعوى بواسطة محاميه فليتسيا لانغر لحمايته من القتل.

ويقول الطميزي ان التهديد ليس سببه السكن في الخليل الذي لن يغادرها. ففي (٣/٢٢) الماضي اعتقله الجنود عند نقطة تفتيش على مدخل قرية اذنا، حيث حاول الجنود ضربه خلف خيمة لهم الا ان الطميزي ابرز لهم تقارير طبية عن حالته الصحية وعندهم سيزوبية ما سيقع له فنقلوه الى «تفتيش» الخليل وابلغوه امرا بعطالة ادارية وانه سينقل الى «النقب». لكن الطبيب العسكري وبعد اطلاعه على التقارير الطبية الصادرة من مستشفى «المقاصد» في القدس، رفض مواصلة اعتقال الطميزي. وعند استدعاه ضباط «الامن» وعرضوا عليه «التعاون» مقابل علاجه والسماح له بالسكن في الخليل (ليكون اقرب الى الاطباء ويواصل العلاج). لكن يوسف رفض «العرض»، وكان ذلك بداية لمرض طويل وتهديد.

ايضا يقول الطميزي: ففي ليل (٤/٨) الجاري كنت في بيت والدي في قرية (اذنا) وفي الساعة الواحدة، بعد منتصف الليل، جاءت قوة عسكرية الى البيت بحجة السؤال عن اخي، طه، «معتمد» على وهل والدي البالغ من العمر ٦٠ عاما. وسكبوا محتويات البيت، فخلطوا الارز بالطحين والقمح بالشعير وبالسماد الكيماوي وحطموا بعض الاثاث. ويضيف جمعها قادني ضابط «امن» يطلق على نفسه اسم «ابو صبري» الى مسافة تبعد قرابة كيلومتر عن القرية فيسرقني وعصبوا عيناي ثم اجلسوني على الارض، وبعد حوالي ساعة، تركوني لاعود الى المنزل سيرا على الاقدام، في الساعة الثانية والنصف فجرا.

جنود الاحتلال يتنكرون بالزي المدني ويقتحمون يعبد

● القدس – مكتب «الاتحاد» – داهمت قوة من جنود الاحتلال ترتدي الزي المدني وتستخدم سيارات محلية، يوم امس الاول، بلدة يعبد (جنين) واقتحمت عددا من المنازل واعتدت على المواطنين واملاكهم. وكان من بين اصحاب المنازل التي دوهمت المواطن مصطفى كامل بمارنة حيث جرى تحطيم الاثاث هناك.

وسبق لقوات الاحتلال ان اقتحمت البلدة، يوم (٤/١٤) الجاري، باستخدام سيارات محلية اولا ثم قوات الجيش. خلفها، وبدأوا باطلاق النار عشوائيا واصطدم الاهالي مع المقتحمين ورشقوهم بالحجارة.

اهالي شوفه يعترضون على مصادرة ٢٠٠٠ دونم من اراضي القرية

● القدس – مكتب «الاتحاد» – تقدم اهالي شوفه (طولكرم) باعتراض على قرار عسكري يقضي بمصادرة نحو الفي دونم من اراضي القرية بحجة انها «املاك دولة».

وكان هذا القرار صدر، في اوائل الشهر الماضي ويطال جزءا من اراضي القرية الواقعة في حدود بلدية طولكرم.

وقال المحامي فؤاد سلطاني (منصور) الذي تقدم بالاعتراض نيابة عن اصحاب الارض ان الاراضي مملوكة للاهالي (اصحابها) الذين ورثوها عن اجدادهم وان معظم هذه الاراضي مزروعة باشجار الزيتون والمحمضيات وبعضها جرت فلاحته. واضاف المحامي منصور ان قرار المصادرة خرق للقانون ويهدف الى توسيع المستوطنات واقامة المزيد منها في المناطق المحتلة.

قتيلان وثلاثة جرحى في الزيتون (غزة)

● القدس – مكتب «الاتحاد» – اتضح ان ضحايا عائلة عياد في حي الزيتون في غزة والتي نشر عنها في عدد امس من «الاتحاد» هم رفقه عياد (٤٢ عاما) وكمال عياد (٣٠ عاما) وقد توفيا في المستشفى وكل من عفاف عياد (٢٤ عاما – ٣ رصاصات في الحوض والصدر والبطن) وجواد عياد (٢٦ عاما – رصاصة في ظهره)، والطفلة رانيه عياد (٣ سنوات – رصاصة في يدها اليمنى).

وكان ملثمون مسلحون باسلحة اوتوماتيكية داهموا منزل العائلة في حوالي العاشرة والنصف من الليلة قبل الماضية واطلقوا الرصاص باتجاه افراد العائلة.

ورغم الظروف الغامضة التي تلف الحادث من المصادر المحلية في غزة اجمعت على ان الحادث لا يتجاوز كونه مسألة تصفية حسابات شخصية.

● ومقتل اخرى في نابلس ●

توفيت في المستشفى في نابلس، الليلة قبل الماضية، نادرة عبد الجبار يونس (٤٣ عاما) وفارقت الحياة هناك متأثرة بجراح بالسكاكين، طعنت بها مجهولين الليلة قبل الماضية في حي رأس العين.

وذكر راديو «صوت اسرائيل» ان طعن المذكورة جاء على خلفية اتهامها بالتعاون مع سلطات الاحتلال وممارسة الدعارة.

الاتحاد

صدر العدد الاول في ١٤ ايار ١٩٤٤

□ المحرر المسؤول توفيق طوبي

هيئة التحرير

□ رئيس التحرير اميل حبيبي
□ القائم بأعمال رئيس التحرير سالم جبران
□ نائب رئيس التحرير انطون شلحت
□ سكرتيرة التحرير سهام داوود
□ مدير التحرير نظير مجلي
□ فريد غانم □ د. انوار الياس
□ اسعد ابو كشك □ سميح ابو خيط

مكاتب التحرير الرئيسية: حيفا، شارع الحريري ٩، هاتف ٥١١٢٩٦ و ٥٣٦٠٩٥ و ٥١٤٠٥٣ فاكسيميليا ٥١١٢٩٧ مراسلات: ص.ب ١٠٤ حيفا ٣١٠٠٠

مكاتب الادارة المركزية والاعلانات والاشتراكات والتوزيع: حيفا، شارع ابن سينا ٣٣، هاتف ٥٢٢٢٥٣ و ٥٢٢٢٥٤ مراسلات: ص.ب ٩٠٦٣ حيفا ٣١٠٩١

□ مكاتب «الاتحاد» في المناطق:

□ مكتب الناصرة – «بيت الصداقة» – الناصرة – ص.ب ٤٢ الناصرة ١٦٠٠٠ هاتف: ٠٦/٥٥٤٣٣٠ و ٠٦/٥٥٤٨٢٤

□ مكتب القدس – عمارة النزهة الجديدة – شارع ابو عبيدة بن الجراح ٢ – الطابق الاول. هاتف: ٠٢/٢٨٨٣٦٦ و ٠٢/٢٧١٤١٧. للمراسلة: ص.ب (٢٠٩٨٨).

المنظمة والانتخابات ويتسيف

● شروط المنظمة للانتخابات: ● انسحاب اسرائيل من المناطق المحتلة ● اجراء الانتخابات باشراف الامم المتحدة ●

● بقلم: محمود أبو شنب ●

●ما كان بودنا مناقشة اولئك الذين يعتبرون أنفسهم من معسكر السلام، وكنا نود من صميم قلوبنا لا أن نتناقش مع هؤلاء بل أن نناقش واياهم اولئك الذين يظلون حجر عثرة امام جهود السلام المطروحة من قبل المجتمع الدولي، والتي تصطدم بحائط حكومة شمير فترن فاللاءات التي لا وجود لغيرها في صدى هذا الحائط.

وما كان بودنا كشف بالمناظر الحقيقة وبش الماضي من مشاركة حزب السيد جادي يتسيف في حكومات اسرائيل لأكثر من عقدين جرت خلالها حروب وغزوات ودماء ...

كلمة الاتحاد

«حرس الحدود» جزء من المؤسسة الاحتلالية

ان التفاصيل التي نشرتها الصحف، حتى الآن، عما اقترفه أفراد الاحتلال في قرية نحالين يوم الخميس الماضي هي وليدة سلطة الاحتلال ... وقد نشرت صحيفة دافار امس مقالا عن حرس الحدود ...

رسالة الى قوى السلام واصحاب الضمائر الحية في اسرائيل

● محمد مناصرة – القدس العربية المحتلة ●

شهداء الانتفاضة

● الشهيد عمار حسني التراد من قرية كفر الديك وعمره ١٧ عاما استشهد في ١٧ شباط ١٩٨٩ وقد شهدت القرية يوم استشهاده مصادمات عنيفة مع قوات الاحتلال. وسلمت جثة الشهيد الى اقاربه عند منتصف الليل ولدى اجراء الدفن جرت مظاهرة حاشدة ضمت اهالي القرية.

من الصحافة العبرية

«الله يرحمهم»***

● بقلم: ب. ميخائيل ●

(هآرتس ١٩٨٩/٤/١٦ – ترجمة «المصدر»)

● ما من حاجة للتحقيق. ما من حاجة لاضاعة الوقت على جمع الحقائق والشهادات، وفي صياغة لوائح اتهام واجراءات محاكمات غامضة وتلاوة قرارات احكام طويلة. ...

ردود سريعة

يهود العراق في الاخبار

● أشكر رفيقي وصديق العمر علي الشريف الذي اعارني ...

(موسى خوري)

تأليف لجنة شعبية في الناصرة لمساندة مطالب اصحاب السيارات

● الناصرة ـ تلقى الحملة الجائرة التي شنتها السلطات على السيارات الخصوصية العامة في المدينة اهتمام مختلف الاوساط في المدينة. فقد قام عدد من الشخصيات والشباب المثقف بتأليف لجنة للاهتمام بمشكلة اصحاب السيارات ومطالبه بحلها عن طريق اعطائهم رخص عمومية تمكنهم من العمل الشريف.

وبادرت اللجنة حالا الى الاتصال برئيس بلدية الناصرة والسيد رحمهم عميد، مستشار رئيس الحكومة للشؤون العربية، والسيد سامي جرايسي، من كبار موظفي وزارة الشؤون الاجتماعية، والنائب احمد الظاهر، ومدير الشرطة ومفتشيه في المنطقة.

وشرحت اللجنة وجميع اصحاب هذه السيارات السيء بعد ملاحقتهم واوضحت احتياجات المدينة الى المواصلات المنظمة، وان توقف السيارات الخاصة شل الى حد كبير حركة المواصلات في المدينة، لا سيما وان عشرات السيارات الخاصة كانت تخفف ازمة المواصلات.

وطالبت اللجنة هذه الجهات بحل هذه القضية وتأمين رخص سيارات عمومية سريعة.

ابرز العناوين التي تصدرت العدد

- بن بلة يؤكد في مؤتمر جبهة التحرير على دعم الطريق الاشتراكي
- مؤتمر بورنتوسبرغ يعقد في اذار ١٩٦٥ـ اللجنة التحضيرية سمعلي اسرائيل وجنوب افريقيا.
- عشال رعيم روديسيا جنوبية
- مصر يطرد ١٥ الف باكستاني
- الاتحاد السوفييتي يطلق سفينة فضائية جديدة
- العمال العرب يطالبون بزيادة ثلاثة بالمئة
- اضراب عمال امكور عاد اليهم بعض حقهم
- عمال البوكاب في العفولة يهددون اضرابهم
- الحزب الشيوعي ينادي عمال الناصرة والجليل، علموا نرفع في اول ايار اعلامنا الظافرة مع اعلام ملايين عمال العالم

(«الاتحاد» ـ ١٩٦٤/٤/١٧)

بلغاريا.. احدى الدول الرائدة في ميدان تقنية الكومبيوتر

● بدايات التجارب البلغارية في حقل الالكترونيات تعود الى مطلع الستينات ●

● تعتبر صناعة الالكترونيات في بلغاريا منذ سنوات متتالية فرعا من الاقتصاد يتمتع بدرجة الافضلية وبتبوأ مكانا طليعيا بشكل تحديثه ميكانيكا وتكنولوجيا. ومما يدل على ذلك ان الرساميل الموظفة في هذا الميدان خلال حقبة اعوام ١٩٧٦ ـ ١٩٨٧ تقدر بزهاء ٣,٢ المليار ليفا تعادل مليار دولارا على وجه التقريب، وهذا مبلغ ضخم بالنسبة لبلغاريا التي لا يتجاوز تعداد سكانها ٩ ملايين نسمة. ولكن هناك شيئا اكثر مهابة يتمثل في حجم المنتجات الالكترونية المحققة خلال فترة اعوام ١٩٨٠ ـ ١٩٨٧ وحدها، وتقدر قيمتها باكثر من ٣٣ مليار ليفا. واذا كان من المعقول القول انه لو تبوأ بلغاريا المرتبة الثالثة في العالم بعد اليابان والولايات المتحدة الامريكية من حيث الحجم العام لمنتجات صناعة الالكترونيات والمنتجة الكهربائية على اساس الفرد من السكان. ومع ان المطروحات الخاصة بعام ١٩٨٨ لا تزال غير كاملة، الا ان المتوقع انها حسب تأكيد نائب رئيس هيئة «الالكترونيات» ليوبين كوزليف، بنسبة تزيد عن ٨٪ بالمقارنة مع عام ١٩٨٧.

■■ ما هو نصيب اجهزة الكومبيوتر في ميدان الالكترونيات؟

سنلجأ هنا بغية الايجاز الى لغة الارقام بلغة ولكنها البليغة ايضا. لقد تجاوزت قيمة الانتاج السنوي لاجهزة الكومبيوتر خلال السنوات القليلة الاخيرة ٩,٥ مليار ليفا.

ومن المعلوم ان بلغاريا قد تخصصت على نطاق مجلس التعاضد الاقتصادي في انتاج انظمة الكومبيوتر والصغيرة والمتوسطة والكبيرة. ويرجع هذا بالاعتبار الى التقاليد القديمة والتجارب الاكيدة المتوفرة في هذا الميدان. اما بخصوص الوقائع فاليكم طائفة منها:

■ تم تركيب اول آلة حاسبة الكترونية بلغارية من طراز فيتوشا خلال عام ١٩٦٢ وذلك قبل قيام بلغاريا كبيرة لا تقاليدها في ميدان التقنية بتحقيق تجارب مماثلة محفوفة بالمخاطر بعد طويلة.

■ جرى خلال عام ١٩٦٥ الاعتراف بالآلة الحاسبة الالكترونية المكتبية «ايلكا ٥٢٢» باعتبارها افضل جهاز من هذا النوع في العالم.

■ بوشر خلال عام ١٩٧٢ الانتاج الصناعي لآلات الكومبيوتر المنتسبة الى النظام الموحد «اي.سي» وقد شاركت في اعداد المشروع جميع البلدان الاعضاء في مجلس التعاضد الاقتصادي، وتعد بلغاريا من انشط الاطراف المشاركة في جهود الاقطار الاشتراكية الرامية الى انشاء انظمة موحدة من مختلف انواع اجهزة الكومبيوتر.

■ في القطاء المنشط الثابت والمتحول لاجهزة الذاكرة المغناطيسية الترصيد وكذلك الجهاز الخاص بتركيب الكلام وطريقته والاجهزة الخاصة بجمع المعلومات بتقنية السرعة ووسيلة استخدامها لا تقل سوى جزء صغير من المخترعات البلغارية الاصيلة التي جعلت اكثر الاقطار تطورا في العالم على اجازات استثمارها.

■ عرض البلغار لاول مرة في بريطانيا خلال عام ١٩٨١ عاملين «الروبوت» من صنع بلغاري الذي بدوره جهاز كومبيوتر شخصي.

■ تحقق خلال عام ١٩٨٦ تصميم جهاز الكومبيوتر القوي من ماجيل الرابع كما دخل حيز العمل اول شبكة من اجهزة الكومبيوتر تحت اسم «اوميرو» على نطاق المنظومة الاشتراكية، موحدة موارد (١١) مركزا اعلاميا حسابيا من المراكز المقامة في مدن مختلفة.

■ تم خلال عام ١٩٨٧ انتاج نماذج جهاز الكومبيوتر البلغاري الضخم الاول من طراز «ايزوت اي.سي ١٧٠٣» وتبلغ قدرته الحسابية ٥٠٠ مليون عملية في الثانية.

■ دخلت حيز الاستثمار خلال عام ١٩٨٨ شبكة «بوليانا» الوطنية لنقل المعطيات وتتيح امكانية توحيد انظمة الكومبيوتر في سائر انحاء البلاد.

بامكاننا اطالة القائمة اكثر من ذلك ولكن حينما يدور الكلام حول تقنية الكومبيوتر البلغارية لا بد من التطرق الى موضوع انتاج اجهزة الميكروكومبيوتر والاستفادة منها نظرا للمنجزات الاكيدة التي احرزتها البلاد في هذا المجال. وتجدر الاشارة الى الاتحاد الاقتصادي «انظمة الميكروبروسيسور» في مدينة برافيتس الذي يعتبر المنتج الرئيسي لاجهزة الميكروكومبيوتر الشخصية والمهنية في بلغاريا. وهذا الاتحاد عبارة عن مؤسسة علمية دراسية وانتاجية توحد اعمال ثلاثة مجمعات ومصنعين ودائرتين لوضع البرامج المتخصصة، بالاضافة الى شركتين اجنبيتين. كما يشرف الاتحاد على مركز دراسي لرفع مستوى التأهيل تابع لاحد معاهد الاكاديمية للعلوم البلغارية.

ما اسلفناه يندرج في ابواب العلم التطبيقي، الانتاج، والتسويق. اما بشأن النتائج، فقد بلغت مجموعة الات «برافيتس» لتلك الآن تشكيلة تضم ٦ نماذج من اجهزة الميكروكومبيوتر الشخصية والمهنية بقدرة ٨ و ١٦ بايت. كما تم تصميم ميكروكومبيوتر ضخم بطاقة ٣٢ بايت، ومن المزمع ادخاله حيز الانتاج عما قريب.

ان مؤشرات اجهزة الميكروكومبيوتر البالغ عددها حتى الآن حوالي ٥٠٠٠٠ جهاز من انتاج الاتحاد الاقتصادي «انظمة الميكروبروسيسور» ستستجيب للمتطلبات العصرية ما تجعل هذه الاجهزة قادرة على المنافسة في السوق العالمية ايضا. وتعتبر العقود المبرمة مع الاتحاد السوفييتي وتشيكوسلوفاكيا وبولندا والهند وغيرها من الاقطار برهانا على ذلك.

وتنشط في الاتحاد السوفييتي حاليا ١٦ شركة للمنظمة ويصار الى تحقيق مشاريع مشتركة فيها مع بعض الشركات الامريكية واليابانية، وكذلك مع شركة «اوليفيتي» الايطالية.

ومن المتوقع ان يصل انتاج الاتحاد الاقتصادي «اجهزة الميكروبروسيسور» خلال عام ١٩٩٠ الى الرقم القائل ١٠٠ الف جهاز سنويا، وسوف يخصص الجزء الكبير من هذه الاجهزة للتصدير نظرا لان احتياجات السوق البلغارية اليها ملبية تقريبا. وتجري اليوم الاستفادة من اجهزة الكومبيوتر على نطاق واسع في جميع مجالات الحياة العامة في البلاد مثل التعليم بغية تمكين الاطفال من استيعاب المعلومات واتقان الطرق، والانتاج بغية رفع مستوى فعاليته، والنشاط العلمي من اجل استشفاف المستقبل.

(خاص بـ «الاتحاد» من وكالة صوفيا برس ـ البلغارية)

معرض الربيع الفلسطيني

● بريشة الفنان عدنان الزبيدي

● زجليات ● عيد دهيم ● عبلين ●

سجل فلسطيني

سجل!

ـ ١ ـ

عربي فلسطيني
دمي بشرايني
دربي عزم وكفاح
فلاح ابن فلاح
ما أرهب ابد سلاح
والجراح ـ شو الجراح
ما بوم للتنحي
حب الوطن ديني
سجل فلسطيني
عشقت الكرم والدار
والعنب والزار
وجيرا على المزمار
وسهرات ليل العيد
وكيه وغنيه
سجل فلسطيني
ع اليهود غلالي
جبيني ابد عالي
والعز ع كبالي
خالي القلب خالي
ولا نار تكويني
غال السم جبيني
سجل فلسطيني
ما إعتنت بوس الايد
ما بنحني لتهديد
أهلي انا ثوار
والمارد الجبار
...

ـ ٢ ـ

الدار الك الدار
والصخر والصبار
قرب سجل
سجل فلسطيني
سلاحي ابد الصمود
سلاحي صخر جلمود
وصمود ما الو حدود
اركع ـ ابد ما اركع
اركع! يا ظالمي اسمع
جثمان بيو هون
تمه ع كل الكون
من الظالم احميني
سجل فلسطيني
ارحل ـ بتحلمو ارحل
كاس الردى أسهل
باقي أنا مسمار
بحلوقكو وصبار
لو تقلعوا العيون
مقبور جدي هون
قاهر معي وكوشان
روحو اسألوا الهلال
وصباب الجراني
والصبرا والتينه
سجل فلسطيني

كلمات متقاطعة

*** * * * لغز رقم (٢٨٤) * * * ***

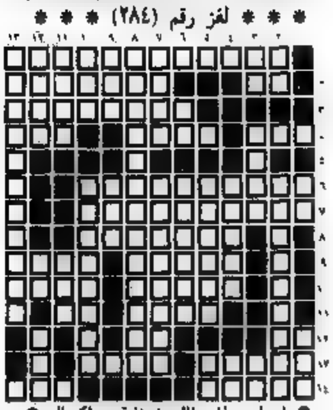

● اعداد: وفاء خالد شدافنة ـ اكسال ●

افقي:

١ ـ يصادف في الثامن من اذار + أستنشق
٢ ـ متماثلان ـ قائد فلسطيني
٣ ـ اغنية (معكوسة) + عدد فبع
٤ ـ سلاح الابادة (غير معرفة) ـ أعاتب ـ بلل (معكوسة)
٥ ـ ......
٦ ـ شهيدة شيوعية لبنت عروس الجنوب
٧ ـ جمهورية سوفييتية + عاصمتها
٨ ـ الشيخ فلسطيني مقتل + كبير (معكوسة)
٩ ـ لواكه (معكوسة) ـ خطايا (معكوسة)
١٠ ـ غزلة (معكوسة) ـ من الطيور (معرفة)
١١ ـ عاهد ـ ضمير منفصل (معكوسة)
١٢ ـ عرب ـ متماثلان
١٣ ـ من الازهار ـ دولة امريكية
١٤ ـ قرية عربية ـ فؤاد

عمودي:

١ ـ مرض عضال ـ غصن
٢ ـ لباس (معكوسة) ـ ممثلة مصرية + يشاهد (مجزومة)
٣ ـ من الطيور ـ بقايا الجثة ـ من السلام البحثة (معكوسة)
٤ ـ أنسله ـ من الاشهر
٥ ـ مدينة ايطالية ـ ضمير منفصل (معكوسة)
٦ ـ اداة استفهام ـ المداعبة (معكوسة)
٧ ـ مدينة اثرية ـ التعاطي (معكوسة) + عزمك
٨ ـ مجلة مصرية (معكوسة وغير معرفة) + مجرم + اجسام
٩ ـ سهدة ـ قبلة
١٠ ـ أم ـ للفداء + من دول امريكا اللاتينية
١١ ـ أطفي ـ ماكثة
١٢ ـ من الاشهر ـ انواع (معكوسة) ـ رجاء
١٣ ـ مطيء + شهيد فلسطيني اعدم في عكا عام ١٩٣٦ (معكوسة)

*** * * حل لغز رقم (٢٨٣) * * ***

افقي:

١ ـ البحتري
٢ ـ النصر
٣ ـ ور ـ دبق ـ حل
٤ ـ نكس ـ جاب
٥ ـ أركض ـ عزمي
٦ ـ سيبي ـ علا
٧ ـ ما ـ فلس ـ ت ت
٨ ـ مروحة
٩ ـ الاغلال

عمودي:

١ ـ دولة سمر
٢ ـ زكي
٣ ـ لا ـ سكن ـ مل
٤ ـ بلد ـ لرا
٥ ـ عصبه ـ بلوغ
٦ ـ ثاني ـ صحا
٧ ـ ر ر ـ جارح ـ من
٨ ـ غامقت
٩ ـ الباقي

الصورة المتكاملة في الخرفان والبشر

● كلما وضحت الصورة لك ـ اية صورة ـ كلما ازداد موقفك تجاهها وضوحا. صورة الخروف التي تربيه مثل بجانبه لسنوات تزداد لمعانا بكل حركة من حركاته، حتى تكتمل صورته من تفاصيله مكانة عامة الدرجة انه يصعب عليك ان تذبحه او تسمع الجزار يذبحه امامك ـ علما بأن ذبحه ليس أمامك لا ينفي حقيقة انه معرض للذبح في كل لحظة ـ فتكامل صورته في ذهنك شبيهة الى حد بعيد لتكامل صور المحبين لديك ابتداء من الاطفال وانتهاء بالعائلة.

وكلما قلت الصورة وضوحا كلما كنت بعيدا عن التفاعل معها بكل حواسك، وكلما نقص تكاملها في ذهنك. فصورة الخروف التي يذبحه الجزار وتشتري من لحمه لتأكله، تختلف عن صورة خروفك الذي ربيته على يديك. فتكامل خروفك بالنسبة لك ينبع من الصور المرسومة في ذهنك عنه من خلال رؤيته يلعب، يأكل، ينظر ويمشي. وصورته في ذهن صاحبه الحقيقي هي الشكل المتكامل المعروف قبل ان يذبح، بينما تجد ان عجينك لخروف الجزار تنبع من صورته الاخرى المتكاملة لاعتبارات أخرى، وهي تتلخص في صورة لحمه الطازج، وطريقة تقطيع القصاب له وطريقة تعليقه بشكل جذاب على العلاقة والطيب تكتمل فيه هو ما تختاره من اعضائه المحببة لديك طعما ونظرك من التقدد، من سلسلة الظهر من الملح... الخ.

وهكذا تتكامل الصور في الذهن لتتحول الى عقائد ومبادئ، وكلما اختلفت الصور كلما تعددت العقائد، تقاربت وتباعدت. فليس أحب من صورة الانسان المعذب وهو يتعذب لدى معذبيه، وليس اكره من نفس الصورة لدى الانسان الذي يكره التعذيب. فالاول تكتمل الصورة لديه في شكل معذبه وهو يتعذب، والثاني يرى في موت الطاغية وزواله او ان صورة المعذب هي الصورة المتكاملة التي يحبها له ويرفضها لنفسه لانها هكذا كانت تكاملت في ذهنه وقراءته.

الصورة المتكاملة في اذهاننا هي مجموع الصور التي تراكمت في مخيلاتنا واصبحت عقيدة ومبدأ، ومتى صحة التعاطف مع أحدهما اكثر من غيرها هي قضية نسبية. وكل ذي خيال وعقيدة وذهن يتعصب لصوره، وكلما ازداد تكامل الصورة كلما ازداد تعصبه لها.

وباستطاعة الانسان الحديث العصري بفضل وسائله الحديثه أن ينمي لدى الاخرين النوع الذي يجده من صور التكامل، ويتجلى هذا التغير في شخصية الحاكم الذي يريده متلبسا لذلك المحكوم، فهو يستطيع ان يجعل منه شخصية ذليلة خنوعة طيعة... الخ. واذا اراد له ان يكون على صورته فذلك نابع من دافع حبه لرؤية تكامله في الآخرين ومن هنا تنبع راحته النفسية، تماما كما يحب ان تكون صورته في ابنائه او كما يتوهم ان يصل تكامله الى صور التكامل الالهيه.

● عن مجلة صباح الخير القاهرية

عشرات الالاف من الايطاليين يتظاهرون تأييدا لقانون السماح بالاجهاض

● روما ـ د.ب.أ ـ تظاهر عشرات الالاف من الايطاليين (ستة آلاف حسب الشرطة) يوم السبت الماضي في شوارع روما دفاعا عن القانون ١٩٤ الذي يسمح بالاجهاض في ايطاليا.

وكان هذا التظاهر الذي جرى تحت امطار غزيرة قد حظي بدعم العديد من الاحزاب السياسية، من بينها الحزب الاشتراكي والحزب الشيوعي والحزب الجمهوري والاتحادات النقابية الكبرى ومن بين الهتافات التي اطلقت «نريد الاختيار» و «لا للعودة الى الاجهاض سرا».

وكان المتظاهرون يحتجون خاصة على توجيه الاتهام رسميا الى عدد من الاطباء في ميلانو باجراء عمليات اجهاض في ظروف لم تكن فيها متوافقة مع القانون حسب المفتشين.

وكان وزير الصحة الديموقراطي المسيحي كارلو دونات كاتين اللقب بـ «وزير المعتقد» بسبب تصريحات حول الجنس والاجهاض، هو المستهدف خلال التيار.

وفاة الروائي الالماني الغربي البير فيجوليس تيهاين

● بون ـ د.ب.أ ـ توفي في الاسبوع الماضي الروائي الالماني الغربي البير فيجوليس تيهاين عن ٨٥ عاما في مدينة دولكن (شمال غرب المانيا الغربية)، وعرف هذا الكاتب برواية «جزيرة الرجاء الثانية» التي حازت ترجمتها الفرنسية على جائزة «جيرار دو رفال».

واشتهر البير فيجوليس تيهاين بكتاباته عن النازية، ويتميز ادبه بالدعابة الحزينة ويتميز اسلوبه الشعري الذي يصور حياة المغامرين والمشردين الى حد كبير، غير انه لم يعرف الشهرة الا قبل فترة بسيطة.

وبعد دراسات في الادب والفلسفة في المانيا، غادر الروائي في مطلع عام ١٩٣٦ خمس سنوات في مايورك مع زوجته بياتريس التي كانت ملهمته ولعبت دورا كبيرا في رواياته. ثم من ١٩٥٤ الى ١٩٥٦ في فرنسا والبرتغال وعرفتها وسويسرا قبل ان يعود الى المانيا الغربية، واوضح لدى عودته بعد ٥٥ عاما من المنفى، لم يعد لي وطن بل مسقط رأسي.

اما موضوع روايته الكبيرة الاولى «جزيرة الرجاء الثانية» التي طبعت عام ١٩٥٤ فهو جزيرة مايورك من عهد نظام الجنرال فرانكو. وروايته الثانية «عصور بالصليبوت الاسود» التي نشرت عام ١٩٥٦ خيبت الجمهور بعض الشيء. ثم نشر البير فيجوليس تيهاين عددا من الكتب والترجمات وخصوصا للشعراء البرتغاليين. واثار ظهور روايته الثالثة التي ضمت اكثر من الف صفحة مخطوطة خلال عيد ميلاده الثمانين اشكاليات متعددة.

هكايات من تراثنا العربي

ولَيتكَ تسلم!

● قدم حاتم الأصم[1] الى احمد بن حنبل[2]، فقال له احمد بعد بشاشة بعد لقيه: كيف التخلص الى السلامة من الناس؟

فقال له حاتم الأصم بثلاثة اشياء.

قال احمد: وما هي؟

قال: لا تعطيهم مالك ولا تأخذ منهم مالهم، وتقضي حاجاتهم ولا تطالبهم بقضاء حوائجك، وتصبر على أذاهم ولا تؤذيهم.

فقال احمد: انها لصعبة.

فقال له حاتم: وليتك تسلم!

(١) حاتم الاصم (عبد الرحمن بن علوان الزاهد)، من قدماء المشايخ في خراسان من أهل بلخ، توفي سنة ٢٣٧ هـ.

(٢) ابو عبد الله الامام احمد محمد بن حنبل (١٦٤ ـ ٢٤١ هـ / ٧٨٠ ـ ٨٥٥ م) امام المذهب الحنبلي واحد الائمة الاربعة. ولد في بغداد وكان ابوه والي سرخس. نشأ منكبا على طلب العلم وكان اسمر اللون حسن الوجه طويل القامة يلبس الابيض ويخضب رأسه ولحيته بالحناء. ومن مؤلفاته «المسند» وهو ثلاثون الف حديث وله كتب في مواضيع شتى كثيرة وجليلة.

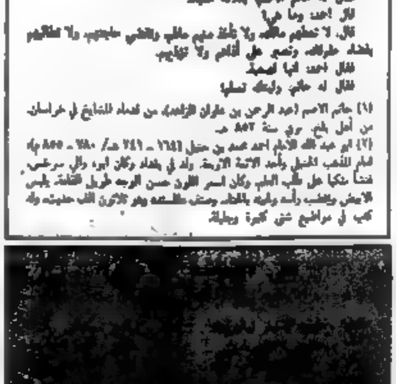

حيفا تشهد عرضين مسرحيين ناجحين لآخر اعمال مسرح «بيت الكرمة»

● المسرح يستعد لعروض عديدة في سائر قرانا ومدننا العربية ●

● لقطة من مسرحية «الجلاد والمحكوم عليه بالاعدام» يظهر فيها (من اليمين الى اليسار) محمود كنعان، اسامة مصري، عفيف شليوط، سناء مغيزل، خالد عواد وعدنان طرابشة ● (صورة خاصة بـ «الاتحاد»)

● حيفا ـ مكتب «الاتحاد» ـ عرض مسرح «بيت الكرمة» الميخائيلي امس الاول (الاثنين) طلاب مدرسة «الكرمل» الثانوية بعرض صباحي لعمله الجديد الذي يضم مسرحيتين في عمل واحد، هما «الرجل الذي فكر لنفسه» من تأليف الكاتب الانجليزي نيل غرانت و «الجلاد والمحكوم عليه بالاعدام» التي وضعها الكاتب المصري التقدمي فتحي رضوان.

هذا وكان المسرح قدم العمل نفسه مساء الجمعة الفائت في عرض جماهيري للاهل، ويستعد لتقديمها قريبا في المدارس الثانوية العربية في البلاد.

جدير بالاشارة الى ان المسرحيتين من تمثيل عدنان طرابشة، اكرم خوري، خالد عواد، نورمي عيسى، عفيف شليوط، محمود صبح، محمود كنعان، اسامة مصري وسناء مغيزل، تحت ادارة المخرج المعروف سليم ضو.

حدث في مثل هذا اليوم

- ١٩٢٣/٤/١٩ ـ تعيين الجنرال مكسيم ويغان مفوضا سامياً لسوريا ولبنان
- ١٩٤٣/٤/١٩ ـ تحرير غيتو وارسو

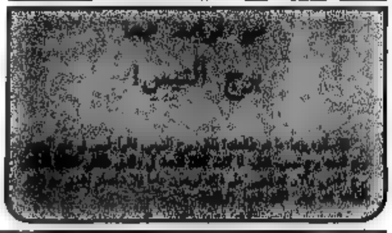

صندوق العجب

سور لحماية التلاميذ من الرصاص الطائش!

● لونغ بيتش (الولايات المتحدة) ـ ا.ف.ب ـ سيقام سور من الخرسانة قريبا بطول ملعب مدرسة في لونغ بيتش (ولاية كاليفورنيا) لحماية التلامذة من أعمال العنف السائد في الشوارع المجاورة، خاصة الرصاصات الطائشة.

وقد تم اخلاء الملعب الذي يمضي فيه التلامذة فترة استراحة مرتين في الاسبوع الماضي بعد أن انطلقت أعيرة نارية على مقربة من المدرسة. وقد أصيب منذ سنتين تلميذ كان يلعب كرة السلة في الملعب بجراح خطيرة من جراء رصاصة طائشة أطلقت من شارع مجاور للمدرسة فاصابته في صدره. وأوضح أحد المدرسين ان رصاصات من البيرة وشظايا الزجاجات كانت تلقى باستمرار على التلامذة.

وتصل تكلفة بناء السور الى ١٦٠ ألف دولار، وسيبلغ طوله ٩٠ مترا وارتفاعه ثلاثة أمتار. وقال مسؤول من الشرطة المحلية ان بناء السور «فكرة مبتكرة ولكني لا أعرف ما اذا كان هذا سيحل المشكلة».

الكلاب تلتهم سيدتها!

● بونتوار (فرنسا) ـ ا.ف.ب ـ ذكر مصدر قضائي انه تم يوم الاحد الماضي اكتشاف جثة سيدة في مسكنها وقد عزل كلبان كانا يعيشان معها الجثة والتهما جزءا منها.

واكتشف جثة الضحية، بولين بوصيل (٨٣ سنة)، صديقها المقيم معها، عند عودته من رحلة الى الخارج. ووجد حينئذ أبواب البيت الصغير الذي تعيش فيه السيدة وصديقها مع كلبين من كلاب الحراسة مغلقة. وتفيد عناصر التحقيق الاولى ان الوفاة حدثت قبل خمسة أيام من اكتشاف الجثة وان الكلبين بدءا في التهام جثة سيدتهما بعد أن اشتد بهما الجوع.

واحتمال أن تكون الوفاة طبيعية قائم ولكن المحكمة أمرت بتشريح الجثة وتقرر أن يقتل الكلبان اذا اتضح من التشريح انهما مسؤولان ـ ولو جزئيا ـ عن وفاة سيدتهما.

وجدير بالذكر ان سيدة مسنة عاجزة سقطت من مقعدها الى الارض في مسكنها بشرقي فرنسا منذ بضعة أسابيع فافترسها كلاب الثلاثة!

مسيرة للفيلة في نيويورك

● أقام سيرك «بارنوم» الامريكي مسيرة للفيلة في وسط نيويورك حرصا منه على احياء هذا التقليد القديم في عالم السيرك. وهكذا سار بين ناطحات السحاب (١٩) فيلا بينهم فيل رضيع، قاموا بالاعلان عن استئناف السيرك لنشاطه في المدينة. لكن هناك جديد في هذه المسيرة التقليدية. فقد سارت وراء الفيلة سيارتان لتنظيف ما تخلفه وراءها في شوارع نيويورك.

في اعتصام امام مكتب حاكم اللواء في الناصرة:

اهالي ابو سنان يؤكدون مجددا رفضهم الكامل لمخطط «الدمج»

● حاكم اللواء السيد قلعجي يستقبل المعتصمين ويستمع الى مطالبهم التي هي مطالب كل اهل ابو سنان ●

● عكا - من مكتب «الاتحاد» - قام وفد مؤلف من (١٥) شخصا من اللجنة الاهلية ضد مخطط الدمج في قرية ابو سنان يمثل جميع فئات وطوائف القرية وفئاتها السياسية يوم امس الاول الاثنين (٤/١٧) بالاعتصام امام مكاتب حاكم لواء الشمال في الناصرة لمدة نصف ساعة، ودخل بعد ذلك جميع اعضاء الوفد لمقابلة حاكم لواء الشمال السيد عمرام قلعجي، للاعراب امامه عن احتجاج اهالي ابو سنان ورفضهم لمؤامرة الدمج والمطالبة بتعيين موعد للانتخابات المحلية.

واكد المتحدثون ان «الدمج» يضر بمصالح القرية ويحرمها من امور عديدة متوفرة حاليا.

ووعد حاكم اللواء في رده ان ينقل كل ما سمعه الى وزير الداخلية ويأمل ان يعطي الجواب الصحيح والمقنع في اقرب وقت.

وحضر اللقاء القائمقام السيد ياسر طياش.

● من المؤتمر الصحفي الذي عقدته في القدس، امس الاول الاثنين، مؤسسة «الحق» وجرى خلاله تقديم شهادات حية حول مجزرة نحالين. ويظهر في الصورة (من اليسار) المحامي رجا شحادة ومصطفى ابو عثمان، مندوب الاهالي (راجع «الاتحاد» امس) ●
(صورة خاصة بـ «الاتحاد»)

مقال في «دفار» حول «حرس الحدود»:

نحالين هي الضحية الاولى واذا لم يحدث تغيير فانها لن تكون الاخيرة!

●تسليم امور «الامن» في المناطق المحتلة لافراد «الحرس» يعني اهدار دم مواطني تلك المناطق●

● حيفا - مكتب «الاتحاد» - نشرت صحيفة «دفار» في عددها الصادر امس مقالا لدانئيل بن سيمون حول تصرفات افراد وحدات «حرس الحدود» في المناطق المحتلة وخصوصا في اعقاب المجزرة البشعة التي ارتكبتها مجموعة من افراد هذه الوحدات. وحذر الكاتب من خطورة استمرار تواجد هذه الوحدات في المناطق المحتلة وقال «نحالين هي الضحية الاولى واذا لم يحدث تغيير فانها لن تكون الاخيرة».

بعد دعوة جميع اطراف الصراع الى احلال

● تتمات من الصفحة١ ●

استجابة لنداء الانتفاضة رقم

● تتمات من الصفحة١ ●

والقطاع قمعتها قوات الاحتلال بالرصاص واعتدت على الاهالي داخل منازلهم فاصابت العديد منهم بجروح وكسور بعضهم في حالة خطرة.

● القدس ●

طولكرم. وادخل الشاب قصي عبد اللطيف حسونه (٢١ عاما) الى المستشفى الليلة قبل الماضية جراء اصابته برصاصة في كتفه الايمن في اثناء قمع مظاهر احتجاج في مخيم طولكرم.

● الخليل ●

● طولكرم ●

في نابلس خلال حظر

عدوان وحشي على

● تتمات من الصفحة١ ●

عائلة المطور تطالب باقامة لجنة تحقيق

● تتمات من الصفحة١ ●

في رسالة الى دي كوليار

● تتمات من الصفحة١ ●

اسرائيل من الاراضي المحتلة.

وكانت مجموعة الدول غير المنحازة في مجلس الامن قد وزعت بناء على طلب من منظمة التحرير الفلسطينية بيانا الى بقية اعضاء المجلس، يدين جرائم الاحتلال الاسرائيلي الاخيرة ورفضت الولايات المتحدة البيان المذكور، الامر الذي حال دون عقد اي اجتماع للمجلس.

واستمرت المشاورات غير الرسمية امس الاول (الاثنين) في محاولة للتوصل الى اجماع حول مشروع بيان يسمح بعقد اجتماع رسمي لمجلس الامن لعرض الوضع في الاراضي المحتلة.

في ندوة لمناسبة ذكرى استشهاد

● تتمات من الصفحة١ ●

واستنادا الى مصادر مطلعة من الدول العربية كانت تعهدت خلال قمة الجزائر بتخصيص مساعدة عاجلة للانتفاضة بقيمة (١٢٨) مليون دولار ومساعدة شهرية بقيمة (٤٣) مليون دولار.

● اليوم - اياب نصف نهائي كؤوس الانديه الاوروبية

ميلانو ونابولي وسمبدوريا في مهمة «تاريخية» للكرة الايطالية

■ كأس الانديه بطلة الدوري

■ كأس الكؤوس

■ كأس الاتحاد

● تهانينا الحارة ●

الى السيد احمد عباس بمناسبة انتخابه رئيسا لمجلس تحف المحلي، والى الامام في خدمة بلدك وشعبك.

الخطاط سعيد النيري

● تهنئة ●

● الى وهيب داود وسلوى والى بناتهما الخطوبة والفرحة التامة.

● والى عصام وكاملة لمناسبة ولادة الابن البكر مأمون

● اجمل باقة ورد ●

الى الزميل منال جميل وعروسه سهيلة بمناسبة الزفاف. الف مبروك وبالرفاه والبنين.

العاملون في ادارة «الاتحاد»

اجمل التهاني

الى السيد عارف حمدان واعضاء التحالف الديمقراطي بمناسبة تسلمهم شؤون المجلس، مع تمنياتنا بدوام التقدم والنجاح على طريق خدمة قريتنا ومصالح شعبنا.

بكري حمدان

شكر على تعاز

فضل يوسف حجو (ابو جوزيف)

المحكمة الكنائسية للروم الارثوذكس في عكا

اعلان حصر ارث

الاتحاد
جريدة يومية

على الرغم من التوقعات «الزاهية» لوزارة المالية:

استمرار الركود الاقتصادي في الربع الاول من هذا العام واتساع البطالة بشكل عنيف

● ٨،٢٪ نسبة البطالة من قوة العمل في البلاد ● انخفاض التوظيفات في فروع الصناعة بنسبة ١٣٪ ● عميد بنك اسرائيل يحذر من تجاوز اطار ميزانية الدولة ●

● حيفا - مكتب «الاتحاد» - تفيد المعطيات التي نشرتها وزارة العمل والرفاه الاجتماعي امس (الثلاثاء)، ان نسبة البطالة وصلت، في الاشهر الثلاثة الاولى من العام الجاري الى ٨،٢٪ من مجموع قوة العمل في البلاد.

وقدر واضعو التقرير ان نزعة الجمود هذه ستستمر خلال الاشهر القادمة من العام الجاري على عكس تقديرات وزارة المالية.

ويستند التقرير الى معطيات من ١٨٢ شركة في فروع الصناعة والتجارة والبناء والمواصلات والضيافة في الفنادق. وفيما يلي اهم النتائج التي توصل اليها التقرير ● تجدد انخفاض النشاط الاقتصادي في فروع الصناعة، بعد وقفه مؤقتا في الربع الاخير من العام الماضي ● زيادة تكدس المواد الخام والمنتوجات الجاهزة في فروع الصناعة جراء صعوبات التصريف ●

استمرار الانخفاض في ضيافة الفنادق وكذلك في طلبات السائحين من الخارج ● توقع امكانية وقف انخفاض النشاط الاقتصادي في فرع البناء.

هذا ونشرت دائرة الاحصاء المركزية امس الاول، معطيات اخرى سوداوية حول الوضع الاقتصادي ويتضح من هذه المعطيات ان التوظيفات في الاملاك الثابتة (الابنية واعمال البناء والتجهيزات ووسائط النقل) انخفضت في العام ١٩٨٨، بنسبة ١٪ هذا في حين انها ارتفعت، في العام ١٩٨٧، بنسبة كبيرة ١٣٪.

وتشير المعطيات الى تجدد الانخفاض في التوظيفات في هذا المجال الامر الذي كان يميز الاعوام من ١٩٨٤ - ١٩٨٦.

وتفيد معطيات دائرة الاحصاء المركزية بان نسبة الانخفاض في حجم التوظيفات الاجمالي بلغت، خلال العام ١٩٨٨، ٤٪ بالمقارنة مع ما كانت عليه في العام ١٩٨٧ ...

وحذر عميد بنك اسرائيل، ميخائيل برونو امس، ...

وصل عدد طالبي العمل المسجلين في مكاتب العمل خلال الشهر الماضي، الى ٦٦ الف انسان، وزاد عدد العاطلين عن العمل الذين يحصلون على مخصصات بطالة، خلال الشهر الماضي بخمسة الاف انسان بالمقارنة مع شهر كانون الثاني الماضي ووصل مجموع الحاصلين على مخصصات البطالة الى ٣٦ الف انسان.

والبطالة حادة بشكل خاص في بلدات التطوير ...

بمناسبة يوم السجين الفلسطيني

مظاهرة في القدس تطالب بالافراج عن معتقلي الانتفاضة وباغلاق معسكرات الاعتقال

● القدس - مكتب «الاتحاد» - تحت شعارات مثل «تفكيك معسكرات الاعتقال العسكرية وكل السجون» و«ليتوقف سفك الدماء في المناطق المحتلة» و«اطلاق سراح معتقلي الانتفاضة» تظاهر عشرات انصار حركة «كفى للاحتلال» في القدس بالقرب من حديقة ...

وجاءت هذه المظاهرة، التي جرت يوم امس الاول الاثنين (٤/١٧)، بمناسبة يوم السجين الفلسطيني الذي صادف في ذلك التاريخ

(الصورة خاصة بـ «الاتحاد»)

متفجرات موقوتة تحت بناية مدرسة «البخاري» الابتدائية في الطيبة

● اكتشافها بالصدفة منع وقوع مجزرة دموية في المدرسة التي يتعلم فيها (٨٠٠) طالب ●

الحي دوي ثلاثة انفجارات متتالية

● الطيبة - مكتب «الاتحاد» - نجحت الشرطة امس الثلاثاء في ابطال مفعول عبوات ناسفة من تحت عمدان مدرسة «البخاري» الابتدائية في الطيبة ...

وكان مدير المدرسة، الاستاذ عبد الرحمن حاج ابراهيم قد استدعى الشرطة بعد اكتشافه هذه العبوات ...

ملاحقات بوليسية ضد مواطن شيوعي من ام الفحم

● ام الفحم - من مكتب «الاتحاد» - ...

١٩٠ شيكل رسوم التلفزيون السنوية

● القدس - (وكالة البرق) - قررت لجنة المالية التابعة للكنيست ...

ارتفاع مرتقب في اسعار السجائر بنسبة ٨٪

● حيفا - مكتب «الاتحاد» - من المتوقع ان ترتفع خلال الشهر القادم اسعار السجائر من انتاج شركة «دوبيك» بنسبة تزيد عن ٨٪

● الراصد الجوي ●

● تتوقع دائرة الارصاد الجوية ان يكون الجو اليوم الاربعاء ٤/١٩، صافيا وحارا وارتفاع على درجات الحرارة وانخفاض في نسبة الرطوبة.

درجات الحرارة القصوى المتوقعة اليوم: ● جبال الجليل - ٢٦° ● الاغوار الشمالية - ٣٦° ● بحيرة طبريا وجوارها - ٣٦° ● القدس وضواحيها - ٢٦° ● السهل الداخلي - ٢٧° ● السهل الساحلي - ٢٥° ● النقب - ٢٧° ● البحر الميت - ٣٣° ● ايلات والعربة - ٣٣°

في البحر الابيض المتوسط تهب رياح معتدلة حتى جنوبية - شرقية خفيفة ويكون البحر هادئا.

وفي بحيرة طبريا تكون الليلة هادئة.

وفي خليج ايلات تهب رياح شمالية حتى شمالية - شرقية خفيفة ومعتدلة وتكون الليلة هادئة.

اسعار العملات الاجنبية

(بنك اسرائيل)
(١٩٨٩/٤/١٨)

العملة	(معدل)
● دولار امريكي	١،٨١٠٠ شيكل
● جنيه استرليني	٣،٠٩٢٤ شيكل
● مارك الماني	٠،٩٦٩١ شيكل
● فرنك فرنسي	٠،٢٨٦٩ شيكل
● فرنك سويسري	١،١٠٤٠ شيكل
● دينار اردني	٢،٣٢٩٢ شيكل
● الاسترلين -	٢،١٥٠ شيكل
● ...	١،٨١ شيكل

قوة من الشرطة تداهم البازار الفلسطيني في عكا بحجة وجود ... الشعارات!

● عكا - من مكتب «الاتحاد» - داهم عدد من افراد الشرطة ...

رجلا الاعمال ماكسويل وبرونفمان يريدان السيطرة التامة على صحيفة «جيروزليم بوست»

● حيفا - مكتب «الاتحاد» - ...

المالية تبحث الغاء ضريبة الشراء عن السيارات الخصوصية ومضاعفة سعر البنزين

● حيفا - مكتب «الاتحاد» - تبحث وزارة المالية، في هذه الايام اقتراح الغاء ضريبة الشراء كليا عن السيارات الخصوصية ومضاعفة سعر البنزين وذلك لتشجيع الجمهور على استخدام وسائط النقل العامة واعفاء وزارة المواصلات من توظيف اموال كبيرة في شبكة الطرق.

ويعني الغاء ضريبة الشراء عن السيارات الخصوصية انخفاض اسعار هذه السيارات بشكل كبير اذ سيتراوح سعر السيارة ذات المحرك (١٦٠٠) بين ٨ و ٩ الاف شيكل.

هذا ويجري بحث هذا الاقتراح في سرية كبيرة في وزارة المالية.

في بيان الى الاهالي:

الائتلاف الواسع في مجلس الرامة المحلي يطرح برنامج العمل للمستقبل

● عكا - من مكتب «الاتحاد» - ...

الياس قيس

اوامر عمل الزامية ضد مستخدمي الصيانة والادارة في المستشفيات الحكومية

● القدس - مكتب «الاتحاد» - اصدرت محكمة العمل اللوائية في القدس، امس (الثلاثاء)، اوامر عمل الزامية ضد مستخدمي الصيانة والادارة في المستشفيات الحكومية ... والعمل على اعداد المستشفيات لاستقبال العيد الذي يبدأ غدا (الخميس).

(تغيب تلك عاملي الصيانة والادارة في المستشفيات الحكومية عن حضور ...

ارسال بطاقات عضوية في حزب «العمل» لمواطنين من ابو سنان دون علمهم

● عكا - من مكتب «الاتحاد» - يبدو ان حزب «العمل» الاسرائيلي والمتغطية على فشله خاصة في المعركتين الاخيرتين لانتخابات الكنيست والسلطات المحلية قرر ان يرسل «عن جنب وطرف» رسائل الى العديد من المواطنين العرب في قرية ابو سنان يعلمهم فيها بانه قبلهم كاعضاء في صفوفه ودون علمهم حيث انه ارسل عدة رسائل الى اعضاء في الحزب الشيوعي والجبهة!!

ففي رسالة ارسلها سكرتير فرع حزب العمل في قرية ابو سنان نجيب صعب جاء حرفيا: «حزب العمل الاسرائيلي - الوسط الدرزي - الرفيق الفاضل - مرفق مع هذه رسالة بطاقة عضوية في حزب العمل الاسرائيلي بعد ان انتسبت له في مؤتمر الاخير!! كلي امل ان تساهم في اعمال الحزب المثمرة!! الفرع وسكرتيره مستعدان لخدمتك دائما وتقديم كل ما هو مطلوب»!!

وعلم مراسلنا ان الذين وصلتهم هذه الرسائل استغربوا ذلك واستنكروا هذا الاستهتار بهم.

والامر المثير للاشمئزاز ما جاء في الرسالة المرفقة برسالة صعب والموقعة من عوزي برعام: «على شرف مؤتمر الحزب الاخير انضم الى صفوف الحزب حوالي ثلاثمائة الف عضو!! بينهم العديد من الشباب الجدد الذين انضموا للحزب بمحض ارادتهم وايمانهم العميق ان طريقنا هو الاصح والصادق!!

وتتابع رسالة برعام: «يستطيع هذا الكادر الضخم ان يجند الجمهور الواسع بتأييد الحزب ولاعطائه الامكانية ليقود الدولة في المستقبل حسب معتقداته وطريقه»!!

سجن شاب لمدة سنة ونصف السنة بسبب رفض التجنيد الاجباري

● عكا - من مكتب «الاتحاد» - حكمت احدى المحاكم العسكرية، مؤخرا، على الشاب نجم حسن نجم من قرية بيت جن بالسجن الفعلي لمدة سنة ونصف السنة لرفضه القاطع لكل مظاهر التجنيد في الجيش الاسرائيلي، وذلك بعد ان امضى فترة ...

على خلفية اقرار الدعم الحكومي للكيبوتسات

الليكود يقرر فك الائتلاف مع المعراخ في لجنة المالية التابعة للكنيست

● حيفا - مكتب «الاتحاد» - قررت كتلة الليكود في اللجنة المالية التابعة للكنيست، امس الاول، ...

وزارتا المالية والاسكان تفحصان امكانية تخفيض الفائدة عن قروض الاسكان

● حيفا - مكتب «الاتحاد» - يقوم طاقم مشترك من وزارتي المالية والاسكان بفحص اقتراح تخفيض الفائدة عن قروض الاسكان (المشكنتا)، وتحديد موقف من موضوع تعديل المبالغ التي سيحصل عليها مستحقو هذه القروض.

وسيقدم الطاقم المشترك هذا اقتراحاته الى وزارتي المالية والاسكان خلال شهر

اطلاق سراح مواطن من سخنين اعتقل عشية «يوم الارض»

● سخنين - مكتب «الاتحاد» في البطوف - افرجت المحكمة الصلح في عكا، يوم الاحد، عن السيد عبد الله خالد ابو صالح، بكفالة قيمتها خمسة الاف شاقل، وذلك بعد اعتقال استمر ١٩ يوما.

وكانت الشرطة اعتقلت السيد ابو صالح عشية يوم الارض في اثناء توزيعه منشورا للقوى «حركة ابناء البلد» بحجة ان المنشور احتوى على تضامن مع الانتفاضة.

ودافع عن المتهم المحاميان احمد بشير ووليم واكيم.

قداس وجناز الاربعين

ابناء الفقيدة الياس وسهيل وجريس وعبد الله مطر وبناتها ... وعائلاتهم يدعونكم لمشاركتهم قداس وجناز الاربعين راحة لنفس فقيدتهم المرحومة

جوزفين الياس مطر

(ام الياس)

وذلك يوم الجمعة (بعد غد) الموافق ١٩٨٩/٤/٢١، الساعة ...

● الرجاء اعتبار هذا الاعلان بمثابة دعوة خاصة للجميع ●

يا عمال العالم اتحدوا!

الاتحاد

جريدة يومية

AL-ITTIHAD DAILY

● الخميس ٢٠ نيسان ١٩٨٩ ، الموافق ١٤ رمضان ١٤٠٩ هـ ● العدد ٢٨٧/ ٤٥ ● ٦ صفحات ● الثمن شاقل ●

יום חמישי 20.4.1989 - המחיר: 1 שקל

Vol. 287/45 – 20.4.1989 – Price: 1 Shekel

ياسر عرفات ومائير فلنر وتوفيق زياد وعلي عاشور وياسر عبد ربه وعبد الله حوراني ومحمود درويش في

محادثات هامة بين الحزب الشيوعي ومنظمة التحرير

● الرئيس الفلسطيني يصل خصيصا الى براغ من اجل هذا اللقاء ● والمحادثات مستمرة ●

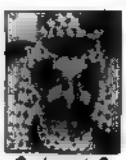

● ياسر عرفات ●

● مائير فلنر ●

● توفيق زياد ●

● علي عاشور ●

● ياسر عبد ربه ●

● عبد الله حوراني ●

● محمود درويش ●

● براغ - عاتقيا خاص بـ «الاتحاد» - بدأت، يوم امس الاربعاء في عاصمة تشيكوسلوفاكيا براغ محادثات بين وفد عن الحزب الشيوعي الاسرائيلي مؤلف من السكرتير العام مائير فلنر وعضو المكتب السياسي توفيق زياد وعضو اللجنة المركزية علي عاشور ووفد منظمة التحرير الفلسطينية المؤلف من رئيس اللجنة ورئيس الدولة الفلسطينية ياسر عرفات واعضاء اللجنة التنفيذية ياسر عبد ربه وعبد الله حوراني ومحمود درويش.

وكان الوفد الفلسطيني قد وصل خصيصا الى براغ لهذه عقد اللقاء، واستقبله في المطار وفد عن الحزب الشيوعي التشيكوسلوفاكي بقيادة عضو الرئاسة وسكرتير اللجنة المركزية، جوزيف لينارت، ووفد الحزب الشيوعي الاسرائيلي. والمحادثات مستمرة بين الجانبين.

صدامات ومواجهات في مختلف انحاء فلسطين المحتلة

عشرات الوفود تزور اضرحة شهداء مجزرة نحالين

□ فرض حظر التجول على مخيم خانيونس وحي الشيخ رضوان في غزة ومخيم الشابورة في غزة □ اغلاق مدرستي دار الفتاة اللاجئة الثانويتين في القدس حتى اشعار اخر □ قوات الاحتلال تقمع مظاهرة في قرية بيتا واصابة شاب بجراح خطيرة في رأسه □ استئصال العين اليمنى لطفل (١٠ سنوات) من غزة □

● القدس - مكتب «الاتحاد» - توجهت طوال يوم امس (الاربعاء) عشرات الوفود من انحاء مختلفة من الضفة الغربية الى قرية نحالين لتقديم التعازي والتضامن مع القرية التي فتحت باب تقبل العزاء في ساحة مدرسة.

□ البقية على ص ٥ □

● من صور الانتفاضة - في مدينة بيت لحم المحتلة (تصوير اكرم صفدي - خاص من مكتب «الاتحاد» في القدس)

.. افقدوه القدرة على النطق ويمنعونه من الشفاء

كلما خرج من بيته الى العلاج يعتدي عليه الجنود...

● .. حتى اصبح يرفض السفر الى الناصرة لتلقي العلاج ● مروان دوديري، اذا تأخر العلاج فهناك خطر بان يبقى اخرس الى الابد ●

● الناصرة - من مكتب «الاتحاد» - الجنود يعتدون على ابن خالد كلما خرج من البيت للعلاج، فبعد ان كانوا افقدوه القدرة على النطق يحاولون اليوم منعه من العلاج وابقاءه اخرس الى الابد.

جهنا الاتهام خرجت والدة خالد محمد ابو [illegible] الشاب الذي فقد القدرة على

□ البقية على ص ٥ □

وفقا لمصادر رسمية:

٣٠ الف معتقل فلسطيني - منذ بدء الانتفاضة

● حيفا - مكتب «الاتحاد» - بلغ عدد المعتقلين الفلسطينيين منذ اندلاع الانتفاضة في المناطق المحتلة وحتى الآن، وفقا لمصادر رسمية، (٣٠) الف انسان، ضم منهم معتقلين اداريين.

وافادت هذه المصادر بان تكاليف ادارة وتشغيل شبكة السجون في المناطق المحتلة (سبعة سجون) وسجن «كيجيه» بلغت اكثر من مئة مليون شيكل جديد سنويا.

بعد انتهاء زيارة شمير

هنغاريا تشترط استئناف علاقاتها مع اسرائيل بحل الازمة في المنطقة

● حيفا - من مكتب «الاتحاد» - اعلنت وكالة الانباء الهنغارية، امس الاول بعد انتهاء زيارة رئيس الوزراء يتسحاق شمير الخاطفة والمفاجئة الى هنغاريا، ان هنغاريا تشترط من اجل استئناف علاقاتها الدبلوماسية مع اسرائيل حل قضية الشرق الاوسط.

واوضحت الوكالة ان تطوير العلاقات مع اسرائيل مرتبط بحل قضية الشرق الاوسط، وترى هنغاريا ان من واجب اسرائيل ان تتخذ موقفا اكثر [illegible] في الشرق الاوسط.

واشارت الوكالة الى ان شمير تبادل وجهات النظر بشكل صريح مع قائد الحزب الشيوعي الهنغاري كارولي غروس ومع رئيس الوزراء ميكلوش نيميث. واعرب الطرفان عن رغبتهما في توسيع الصلات بين البلدين.

ووافق المشتركون في هذا اللقاء على ان مثل هذا التبادل للاراء، الصريح والمفتوح، يساعد على التعرف الاكثر تفصيلا على مواقف كل طرف.

وكان شمير «دعي لدى عودته في ساعة متأخرة من الليلة قبل الماضية، الى تل ابيب، ان هنغاريا ستستأنف قريبا جدا علاقاتها الدبلوماسية مع اسرائيل» وعاد واكد في لقاء له مع التلفزيون الاسرائيلي بالعبرية، مساء امس، هذا الامر وقال: اتفقنا على تجديد العلاقات ولم نتفق على الموعد، لكني اعتقد انه سيكون في القريب.

وقال انه اطلع المسؤولين المجريين على مبادرته السياسية، وموقف على الدور المنوط بالمعسكر الاشتراكي لوضع هذه المبادرة [illegible]

انتفاضة الخبز تشمل جنوب الاردن:

السلطات الاردنية تعلن جنوب البلاد منطقة مغلقة بعد احتدام المواجهات بين المواطنين وقوات الامن

● استشهاد مواطنين وجرح واعتقال العشرات ● الملك حسين: الحكومة تسيطر على الموقف ●

● عمان - الوكالات - اتخذت مظاهرات الخبز في جنوب الاردن منحى اكثر عنفا اذ استخدم المتظاهرون اسلحة نارية والشرطة التي لم تستخدم حتى الآن غير القنابل المسيلة للدموع ردت باطلاق النار في الهواء حسب ما ذكرت السلطات الاردنية.

واكد سكان من مدينة معان لمراسل وكالة الصحافة الفرنسية ان شخصين قتلا اثر اصابتهما بالرصاص امس الاربعاء في الوقت الذي رافقت هذه المظاهرات.

وتمكن مراسل الوكالة من رؤية عدد من الجرحى الذين اصيبوا بالرصاص في معان في الوقت الذي كانت تسمع فيه بوضوح اصوات طلقات نارية في المدينة.

وعلم من سكان في جنوب الاردن اتصلت بهم وكالة الصحافة ذاتها هاتفيا ان هذه المنطقة عزلت عن باقي انحاء البلاد خلال ليلة الثلاثاء الاربعاء بعدما قامت الشرطة بقطع الطرق المؤدية من العقبة واقفلت الطرق المؤدية الى شمال هذه المدينة من عمان.

هذا واندلعت المظاهرات التي بدأت على شكل مظاهرة الالاف، يوم الثلاثاء في معان احتجاجا على غلاء المعيشة وامتدت بعد ذلك الى ست مدن اخرى في المنطقة لتزداد حدة مساء.

وحسب شهود عيان المتظاهرون

□ البقية على ص ٢ □

ابطال مفعول عبوة ناسفة في مركز القدس الغربية

● حيفا - مكتب «الاتحاد» - ابطل خبراء المتفجرات في الشرطة، عصر امس الاربعاء، مفعول عبوة ناسفة كانت موضوعة في علبة دهان صغيرة بالقرب من ساحة صهيون في مركز مدينة القدس الغربية.

وقال رادو صوت اسرائيل ان قوات الشرطة اجرت حملة تفتيش في المنطقة بحثا عن عبوات اخرى لكنها لم تجد شيئا، ثم قامت بحملة اعتقالات شملت عددا من المواطنين.

في ماليزيا:

ارادا خطف اقراط ومجوهرات فقطعا جزءا من اذن السيدة!

● كوالا لمبور - «كونا» - فقدت سيدة ماليزية جزءا من احدى اذنيها لدى قيام لصين يستقلان دراجة بخارية بخطف اقراط ومجوهرات كانت تتزين بها في اثناء سيرها.

ووفقا لمصادر امنية فان اللصين انتزعا بالقوة القلادة والاقراط السيدة التي كانت تسير وحيدة في احد شوارع مدينة باهن دالرول وتمكنا من الفرار بعد ان اخذا معهما جانبا من شحمة الاذن اليمنى للسيدة.

واعلن البوليس انه القى القبض على عدد من المشتبه بهم وان السيدة (٤٤ عاما) ادخلت المستشفى للعلاج.

ابتكار علاج جديد لانواع نادرة من داء السرطان

● لندن - «كونا» - اعلن هنا امس الاربعاء عن ابتكار علاج جديد لانواع نادرة من داء السرطان باستخدام مواد مشكلة من جهاز المناعة في الجسم البشري.

وقال خبراء اجروا التجربة باستخدام مادة «مونوكلونية» على نحو ٢٠٠ مصاب بالسرطان ان هذه المادة اظهرت القدرة على ابطاء نمو السرطان في الجسم بل والقضاء على الورم السرطاني تماما في بعض الحالات.

ويضيف الدكتور فرانسيس بالكويل، رئيس صندوق ابحاث السرطان، ان هذه المادة التي تمثل جزءا من جهاز المناعة الطبيعي في الجسم تشكل الـ ١٥ نوعا.

ويوضح ان احد انواعها «بيتر ألفا انترفيرون - كي ٢/٣» يستخدم في معالجة داء اللوكيميا السرطاني فيما يستخدم نوع اخر «جاما انترليوكين - ٢» في معالجة سرطان الجلد واورام الكلى.

ويقول الدكتور بالكويل ان اكتشاف هذه المادة لوجد دائما لاكتشاف معالجة جديدة لانواع اخرى من السرطان خلال السنوات الـ (١٠) المقبلة.

التوقيت الصيفي يبدأ في ٢٩ الجاري

● حيفا - مكتب «الاتحاد» - اقر وزير الداخلية اريه درعي مؤخرا امر العمل بالتوقيت الصيفي للعام الحالي.

وبموجب هذه التعليمات يبدأ العمل بالتوقيت الصيفي في التاسع والعشرين من الشهر الجاري ويستمر حتى ٨٩/٩/٢.

كور خسرت ١٩ مليون شيكل ومديرها قبض اجرا نصف مليون شيكل

● حيفا - مكتب «الاتحاد» - بلغ معدل الراتب الشهري الذي حصل عليه المدير العام لمجمع «كور» الهستدروتي، بيني غاوون، خلال العام ١٩٨٨ - ٤٢،٨٩٥ شيكلا جديدا او ٥١٤،٧٣٨ شيكلا جديدا خلال السنة.

وقد اعترف نائب المدير العام في «كور» من ارباح المجمع. ويذكر ان «كور» مني خلال العام ١٩٨٨ بخسارة بلغت ١٩ مليون شيكل جديد.

في الربع الاول من السنة:

٩٦ قتلوا في ٤٠٦٣ حادث طرق

● حيفا - مكتب «الاتحاد» - سجلت في مراكز الشرطة في البلاد خلال شهر اذار الماضي (١٤٦١) حادثة طرق وقعت فيها اصابات، (٣٣) منها حوادث قتل و(٢٣٨) حادثا كانت فيها الاصابات خطيرة.

واصيب خلال حوادث الطرق هذه (٢١٥٩) شخصا (٣٧) منهم قتلوا و(٢٨٦) اصيبوا باصابات شديدة.

هذا وسجلت في الربع الاول من العام الجاري (٤٠٦٣) حادثة طرق اصيب فيها (٥٨٨٠) شخصا (٩٦) منهم قتلوا. وارتفع المعدل الشهري لحوادث الطرق خلال هذه الفترة بنسبة (٥٪) بالمقارنة مع الربع الاول من العام ١٩٨٨.

في الوقت الذي تواصل قيادة الهستدروت فيه طي اعلام اول ايار:

مظاهرة ضخمة في الناصرة في يوم أول ايار، عيد العمال العالمي

● عمال البطوف يقيمون مظاهرة اول ايار في عرابة ●

● الناصرة - من مكتب «الاتحاد» - تقدم تقليد الجبهة الديمقراطية للسلام والمساواة بطلب لاستصدار تصريح الى شرطة الناصرة لمظاهرة عمالية ضخمة تقام في المدينة في يوم اول ايار (الاثنين القادم) باشتراك الوف العاملين في المنطقة.

وتكتسب هذه المظاهرة اهمية سياسية وطبقية كبرى، اذ انها تأتي ردا حازما على المشروع القبيح، الذي تبديه قيادة الهستدروت المراحية للقوى اليمينية الرجعية، والتي تتنازل فيه عن رفع علم العمال الاحمر العالمي وعن المضمون الكفاحي الثوري لهذا العلم. وفي هذه المظاهرة تقول ان عمال الناصرة والمرج وشفاعمرو وسهول طمرة وعمال البطوف والجليل مصرون على رفع اعلام اول ايار خفاقة، حرة، بلون دماء شهداء الحرية الرافضين لاي اشكال الاستغلال او الاستعمار.

وستنطلق المظاهرة من ساحة الملعب

□ البقية على ص ٥ □

ام جهاد في حديث لصحيفة «الشرق الاوسط»:

الرئيس الاسد اعطى ردا ايجابيا على مساعي المصالحة بين سوريا وم.ت.ف

● لندن - «كونا» - اعلنت ارملة نائب القائد العام لقوات الثورة الفلسطينية، السيدة انتصار الوزير (ام جهاد)، في حديث نشر هنا امس الاربعاء ان الرئيس السوري حافظ الاسد ابلغها بانه اعطى ردا ايجابيا لوزير الخارجية الجزائري، بوعلام بلسايح، بشأن جهود التي يبذلها لاعادة تطبيع العلاقات بين سوريا ومنظمة التحرير الفلسطينية.

وقالت السيدة ام جهاد في حديث مع صحيفة «الشرق الاوسط» التي تصدر في لندن باللغة العربية ان لقائها بالرئيس السوري يوم الخميس الماضي استغرق ثلاث ساعات وانه تطرق الى القضية الفلسطينية واستمرار الانتفاضة الشعبية في الاراضي المحتلة، وكذلك موقف سوريا من دعمها.

واضافت السيدة انتصار الوزير، التي كانت تتحدث في اتصال هاتفي معها من منزلها في تونس ان جلة القضايا التي كانت مدار بحث مع الرئيس الاسد اكدت على ان نقاط اللقاء بين سوريا والمنظمة اكثر من نقاط الاختلاف وقالت ان المسائل التي لا تزال مدار جدل هي من النوع الذي يمكن تجاوزه من خلال الحوار والتنسيق بين الجانبين.

وذكرت ام جهاد (وهي عضو في المجلس الثوري لحركة «فتح») ان الرئيس السوري حرص على الاشادة بالشهيد ابو جهاد وبالدور الذي لعبه في تصعيد النضال ضد الاحتلال الاسرائيلي وصولا الى تسعير نار الانتفاضة الشعبية.

كما اشارت الى ان الرئيس الاسد ابلغها حرص القيادة السورية على التأكيد على ان منظمة التحرير هي الممثل الشرعي والوحيد للشعب الفلسطيني موضحة ان كل البيانات الرسمية التي تصدر في هذا الشأن تؤكد على ذلك.

كما نقلت ام جهاد عن الرئيس السوري قوله ان التعليمات الى السلطات المعنية قد صدرت بترجمة المواقف من المنظمة وترتيب للقاءات بين الجانبين.

وعن موقف الرئيس الاسد من القيادة الفلسطينية قالت: «لقد قال كلاما ايجابيا وما قاله به يختلف مع الاخ ياسر عرفات والقيادة حول بعض القضايا ذات الطابع السياسي ولكنه يكن له في الوقت نفسه ولبقية الاخوان منزلة خاصة ومعزة شخصية».

هذا وكان ابو اياد (صلاح خلف) قد اعلن في مطلع الاسبوع الجاري ان وفدا فلسطينيا من م.ت.ف يزور سوريا الآن وان وزير خارجية فلسطين، فاروق القدومي (ابو اللطف) سيزور دمشق بعد انتهاء شهر رمضان المبارك من اجل التحضير للزيارة التي من المزمع ان يقوم بها الى سوريا الرئيس الفلسطيني، ياسر عرفات، لتتويج مساعي المصالحة التي قام بها الاتحاد السوفييتي والجزائر، خاصة، بين سوريا وم.ت.ف.

حسني مبارك في مقابلة مع «المصور»:

مقترحات شمير حول الانتخابات في ظل الاحتلال الاسرائيلي - الاعيب للمماطلة

● تأييد تام لموقف م.ت.ف: الانتخابات فقط بعد انسحاب الجيش الاسرائيلي ● الهدف من اقالة ابو غزالة: ادخال افكار جديدة ودم جديد للجيش المصري ●

● حيفا - مكتب «الاتحاد» - وصف الرئيس المصري حسني مبارك، «اقتراحات» رئيس الحكومة الاسرائيلية، يتسحاق شمير، بشأن «الانتخابات» في فلسطين المحتلة بانها «الاعيب للمماطلة والتسويف».

وقال مبارك في مقابلة مطولة اجرتها معه مجلة «المصور» القاهرية ونشرتها في عددها الاخير، انه يؤيد تأييدا تاما موقف منظمة التحرير الفلسطينية القائل بان الانتخابات في فلسطين المحتلة يجب ان تجري فقط بعد انسحاب قوات جيش الاحتلال الاسرائيلي من فلسطين المحتلة وباشراف دولي.

وفي سياق اخر، نفى مبارك ان يكون قراره باقالة عبد الحليم ابو غزالة من منصبه وزيرا للدفاع جاء بسبب ضغوط امريكية على خلفية محاولات بعض ضباط وجنرالات الجيش المصري تهريب قطع صواريخ من الولايات المتحدة او على خلفية الاتهامات بان مصر تتبع اسلحة كيماوية وقال ان السبب الوحيد لاقالة ابو غزالة هو رغبته في ادخال افكار جديدة ودم جديد الى الجيش المصري.

رابين يبق الحصوة..

المرشح لانتخابات المناطق المحتلة سيعتقل اذا اعلن عضويته في م.ت.ف

● حيفا - مكتب «الاتحاد» - لم يمر اكثر من اسبوعين على الخطة التي اطلقها رئيس الحكومة يتسحاق شمير لاجراء انتخابات في المناطق الفلسطينية المحتلة حتى كشف وزير «الامن» يتسحاق رابين عن حقيقة الانتخابات التي يريدونها وتحت اية ظروف ستجري، فقد صرح رابين في مقابلة مع صحيفة «هآرتس» نشرت مقتطفات منها في عددها الصادر امس الاربعاء وستنشرها كاملة غدا الجمعة ان كل من سيرشح نفسه في هذه الانتخابات ويعلن عن نفسه عضوا في منظمة التحرير الفلسطينية سيزج به في السجن [illegible]

واضاف رابين انه يفصل بين المؤيدين فكريا لمنظمة التحرير وبين الاعضاء النشيطين في المنظمة وقال: «لن يجري اعتقال او محاكمة احد بسبب تعبيره عن رأيه».

اما حول اجراء الانتخابات نفسها فقد اشترط رابين موافقة المواطنين على المسيرة السياسية المقترحة بشأنها - الفترة الانتقالية والمفاوضات على الحل النهائي.

اما فيما يتعلق بنتائج انتخابات الكنيست الاخيرة واثرها على حزب «العمل» فقد قال: «لا ارى نفسي احد المذنبين الى حد ما في فشل حزب العمل ولا يستطيع اي كان التنصل من مسؤوليته عن نتائج الانتخابات بايجابياتها وسلبياتها».

ومن جهة اخرى نشرت صحيفة «يديعوت احرونوت» امس نتائج استطلاع للرأي اجراه معهد «داحاف» حول الموقف من الانتخابات المقترحة في

□ البقية على ص ٥ □

تهنئة

الى الاخ الدكتور سهيب فهد الحاج، بقلب مفعم بالغبطة والاعتزاز، نهنئك لحصولك بتفوق على شهادة اختصاصي امراض القلب، والى الامام على درب النجاح

[illegible]

منح وسام الصداقة التشيكوسلوفاكي الى مائير فلنر

● براغ - عاتقيا - في لقاء احتفالي جرى في العاصمة التشيكوسلوفاكية، امس الاربعاء، قام السكرتير العام للحزب الشيوعي التشيكوسلوفاكي ميلوش ياكيش، بتقليد وسام الصداقة الى مائير فلنر، السكرتير العام للحزب الشيوعي الاسرائيلي بمناسبة بلوغه السبعين من العمر.

وقد حضر هذا الحفل عن الجانب التشيكوسلوفاكي عضو الرئاسة سكرتير اللجنة المركزية جوزيف لينارت. وحضره من الحزب الشيوعي الاسرائيلي عضو المكتب السياسي توفيق زياد وعضو اللجنة المركزية ومندوب الحزب في مجلة قضايا السلم والاشتراكية، علي عاشور.

واعرب قائدا الحزبين عن ثقتهما بان العلاقات الوطيدة بين حزبيهما ستستمر وستتطور لما فيه مصلحة السلام والتفاهم في العالم.

هذا وكان وفد الحزب الشيوعي الاسرائيلي ووفد عن الحزب الشيوعي التشيكوسلوفاكي بقيادة جوزيف لينارت قد اجريا محادثات هامة شملت التطورات المختلفة على الساحة الدولية وبشكل خاص في الشرق الاوسط. (وأعربا) عن القناعة بان حل ازمة المنطقة يمكن بانعقاد سريع للمؤتمر الدولي للسلام باشراف الامم المتحدة وباشتراك جميع الاطراف ذات العلاقة، بما فيها اسرائيل وم.ت.ف.

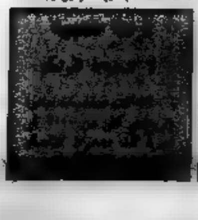

امنستي: السلطات الاسرائيلية تشجع جنودها على القتل

●لندن ـ الوكالات ـ طلبت منظمة العفو الدولية «امنستي» يوم الثلاثاء ٤/١٨، في لندن «فتح تحقيق قضائي مستقل بصورة عاجلة» بشأن الفلسطينيين الذين استشهدوا برصاص قوات الاحتلال الاسرائيلي.

وجاء في بيان لمنظمة الدفاع عن حقوق الانسان ان المنظمة تشعر بـ «قلق شديد» بعد ملاحظتها ان السلطات الاسرائيلية «تتسامح بل تشجع» الاستخدام المفرط للقوة من قبل الجنود وحرس الحدود مع علمها بان ذلك سيؤدي الى قتل او جرح فلسطينيين.

وقالت المنظمة ان قوات الاحتلال الاسرائيلي مسؤولة عن استشهاد ٤٠٠ مواطن فلسطيني منذ بداية الانتفاضة الشعبية في فلسطين المحتلة في كانون الاول العام ١٩٨٧.

واضاف البيان ان عشرات من الضحايا من الاطفال مثل الطفل الذي لم يتجاوز العاشرة من عمره الذي استشهد في نهاية الاسبوع الماضي.

وتفيد معلومات جمعتها المنظمة الدولية ان عددا كبيرا من الشهداء او الجرحى اصيب في الرأس وحصل ذلك في بعض الحالات دون ان تشكل الضحية تهديدا على قوات الاحتلال الاسرائيلي.

وحسب المنظمة لا يتوافر سوى القليل من المعلومات المتعلقة بالتحقيقات حول تجاوزات قوات الاحتلال الاسرائيلي وقالت انها لم تعلم سوى بعقوبة واحدة صدرت بحق ثلاثة جنود اسرائيليين اتهموا بقتل مواطن فلسطيني ولم تتجاوز العقوبة الاقصى السجن ١٨ شهرا.

موظف كبير في وكالة الغوث لم يتمالك نفسه وينقض لمنع ضابط وجنوده من مواصلة التنكيل بمواطن في غزة

[illegible]

اقتحام منزل مواطن من الظاهرية بعد ان اشتكى احتجاز سيارته من قبل الجنود

[illegible]

تمديد الاعتقالات الادارية بحق مواطنين وفرضها على ستة آخرين

[illegible]

مصادر صحفية وطبية تؤكد، خلافا للرواية العسكرية أن الصبية أبو لبن استشهدت بالرصاص

[illegible]

مشاورات شبه رسمية بين الاعضاء الدائمين في مجلس الامن بشأن لبنان

● مبادرة فلسطينية لنزع فتيل الازمة اللبنانية ● ومبادرة من ٢٣ نائبا مسيحيا للامتناع عن اللجوء الى السلاح ●

●باريس ـ فرانس برس ـ اعلن رئيس الحكومة الفرنسية ميشال روكار، ان مشاورات تجري بين الدول الخمس الدائمة العضوية في مجلس الامن بهدف عقد اجتماع للمجلس، وبحث امكان تفويض السكرتير العام للامم المتحدة، خافيير بيريز دي كوليار، القيام بـ «مفاوضات» لوقف اطلاق النار في لبنان.

وصرح روكار امام الجمعية الوطنية الفرنسية /مجلس النواب/ ان «الدول الخمس الدائمة العضوية في مجلس الامن وهي الولايات المتحدة والاتحاد السوفييتي والصين وفرنسا وبريطانيا تتداول بشكل شبه رسمي بهدف عقد اجتماع لمجلس الامن لتفويض السكرتير العام للامم المتحدة اجراء مفاوضات والسعي الى هدنة واقرار السلام والقيام بوساطة مرنة».

واطلق رئيس الوزراء نداء الى سوريا والى العماد ميشال عون رئيس حكومة العسكريين والى رئيس الوزراء اللبناني بالوكالة الدكتور سليم الحص، للحفاظ على فرص الحوار بهدف ايجاد تسوية.

وعلى صعيد آخر ذكر مكتب منظمة التحرير الفلسطينية في تونس لوكالة الصحافة الفرنسية ان الرئيس الفلسطيني ياسر عرفات قدم امس الاربعاء ٤/١٩، الى الامين العام لجامعة الدول العربية، الشاذلي القليبي مبادرة فلسطينية لنزع فتيل الازمة اللبنانية.

والمبادرة التي لم يتم الكشف عن مضمونها رسميا عرضت خلال لقاء تم بعد ظهر اليوم ذاته في تونس بين عرفات والقليبي. واضاف مكتب المنظمة في تونس ان المبادرة الفلسطينية تهدف الى تأمين ضمانات للحفاظ على وقف اطلاق النار في لبنان والفصل بين الطرفين المتنازعين.

● (٢٣) نائبا برلمانيا مسيحيا لبنانيا يدعون «لاللجوء الى السلاح» ●

[illegible]

ارجاء اجتماع مجلس وزراء الجامعة العربية بشأن الوضع في لبنان

● القليبي وسفير اسبانيا لدى تونس بحثا الوضع في لبنان
● دي كوليار: «اني اولي للمسألة اللبنانية اهتماما كبيرا» ●

●تونس ـ الوكالات ـ علم امس الاربعاء ٤/١٩، من مصدر رسمي لدى الجامعة العربية في تونس ان الاجتماع الاستثنائي لمجلس وزراء خارجية الجامعة العربية حول لبنان والذي كان من ...

واشاد القليبي في رسالته به «شجاعته الدبلوماسية» واعرب له عن ...

ومن جهة اخرى اعلن السكرتير العام للامم المتحدة خافيير بيريز دي كوليار، امس الاربعاء ٤/١٩، ...

[illegible]

ابعاد احد مواطني شبعا خارج منطقة «الحزام الامني»

[illegible]

عصابات «الدوشمان» تعارض اقامة مراكز مراقبة تابعة للامم المتحدة على الحدود الباكستانية ـ الافغانية

[illegible]

● موكب تشييع جثمان واحد من ارجحة افراد عائلة واحدة لقوا مصرعهم جراء القصف المدمر في بيروت الغربية يوم ١٨ الجاري.
(صورة من وص.ف)

خلال استقبال قائد الحزب الشيوعي التشيكوسلوفاكي

غورباتشوف: الوضع الخاص بكل بلد اشتراكي يحتم وجود الفوارق في السياسة والتحولات

● نحن في مرحلة تاريخية من الانعطاف الجذري في تطور الاشتراكية وتجددها ●

● موسكو ـ «تاس» ـ التقى الرئيس السوفييتي ميخائيل غورباتشوف، امس الاول «الثلاثاء»، السكرتير العام للجنة المركزية للحزب الشيوعي التشيكوسلوفاكي ميلوش ياكيش، الذي يقوم بزيارة عمل الى الاتحاد السوفييتي.

وأكد غورباتشوف، خلال ترحيبه بالضيف، على اهمية اللقاءات وتبادل الآراء بين قادة الاحزاب الشقيقة في هذه المرحلة التاريخية من الانعطاف الجذري في تطور الاشتراكية ...

[illegible]

وكان المتحاوران متفقين تماما في تقييمها للوضع في اوروبا والعالم، ويواصل الاتحاد السوفييتي وتشيكوسلوفاكيا تحركهما معا وفقا لمصالح تحريك التفكير السياسي الجديد على الصعيد الدولي.

واعلن ميلوش ياكيش، في مؤتمر صحفي عقده امس ... الاول في موسكو، ان اللقاء مع غورباتشوف كان «مفيدا للغاية» واشار الى ان دعم الشيوعيين السوفييت للخطوات التي يتخذها الحزب الشيوعي التشيكوسلوفاكي سيساعد الحزب في المضي لابد من العزم قدما الى الامام.

وذكر ياكيش انه جرى خلال اللقاء، تبادل الآراء حول القضايا المرتبطة في المقام الاول بالبيريسترويكا والديمقراطية في بلدينا ...

[illegible]

... التشيكوسلوفاكي الى انه تم في بلاده اعداد برنامج واسع للاصلاح الاقتصادي والسياسي وقال: «الامر الرئيسي يتمثل في ان البيريسترويكا يجب ان تبرهن على مزايا الاشتراكية وتضمن تطورها وقوتها الجذابة».

واعلن ياكيش ان رد الاعتبار السياسي لالكسندر دوبتشيك القائد السابق للحزب الشيوعي التشيكوسلوفاكي هو امر غير وارد

خلال اللقاء الامريكي ـ الفلسطيني الاخير

المطلوب من بوش ترجمة فعلية لتصريحه عن ازالة الاحتلال

● بلعاوي: الاجتماع تناول الارهاب الاسرائيلي الرسمي والمجازر الشنيعة التي ترتكبها قوات الاحتلال ●

●تونس ـ الوكالات ـ صرح سفير فلسطين في تونس الحكم بلعاوي، امس الاربعاء ٤/١٩، لوكالة الصحافة الفرنسية انه اكد مجددا للسفير الامريكي لدى تونس، روبرت بللترو، الشرطين اللذين تضعهما منظمة التحرير ...

[illegible]

انتفاضة الخبز تشمل ...

● كتب من الصفحة ●

[illegible]

مقتل متظاهرين في اثناء تبادل اطلاق النار مع شرطة النظام الديكتاتوري في تشيلي

[illegible]

مصرع وجرح ٢٠٥ اشخاص في تدهور قطار في الهند

[illegible]

الاتحاد

صدر العدد الاول في ١٤ ايار ١٩٤٤

□ المحرر المسؤول: توفيق طوبي

هيئة التحرير

□ رئيس التحرير: اميل حبيبي
□ القائم بأعمال رئيس التحرير: سالم جبران
□ نائب رئيس التحرير: الطون شلحت
□ سكرتيرة التحرير: سهام داوود
□ مدير التحرير: نظير مجلي
□ فريد غانم □ د. ادوار الياس
□ عمرة ابو شنب □ سميح ابو حيط

مكاتب التحرير الرئيسية: حيفا شارع الحريري ٩ هاتف: ٥١١٢٩٦ و ٥٣٦٠٩٥ و ٥١٤٠٥٣ فاكسيميلي: ٥١١٢٩٧ مراسلات: ص.ب ١٠٤ حيفا ٣١٠٠٠

مكاتب الادارة المركزية والاعلانات والاشتراكات والتوزيع: حيفا شارع لوحي جيبوتي ٣٣ هاتف: ٥٢٧٢٥٣ و ٥٢٧٧٥٤ مراسلات: ص.ب ٩٠٣٣ حيفا ٣١٠٩١

□ مكاتب «الاتحاد» في المناطق:
□ مكتب الناصرة ـ بيت الصداقة ـ الناصرة ـ ص.ب ٤٢ الناصرة ١٦٠٠٠ هواتف: ٠٦/٥٥٤٣٣٠ و ٠٦/٥٥٤٨٢٤
□ مكتب القدس ـ عمارة النزهة الجديدة ـ شارع ابو عبيدة بن الجراح ٢ ـ الطابق الاول. هواتف: ٠٢/٢٨٨٣٦٦ و ٠٢/٢٧١٤١٧. للمراسلة: ص.ب (٢٠٩٨٨).
□ مكتب عكا ـ ساحة ترجي ـ عكا القديمة. هاتف: ٠٤/٩١١٢٤٣٩
□ مكتب ام الفحم ـ ساحة الميدان ـ ام الفحم. هاتف: ٠٦/٣١٣٦٢٨
□ مكتب الطيبة ـ الشارع الرئيسي ـ الطيبة. هاتف: ٠٥٢/٩٩٢٣٨٩
□ مكتب البطوف ـ عرابة. هاتف: ٠٦/٧٤١٦٦٤
□ مكتب كفر ياسيف ـ ابو سنان. هاتف: ٠٤/٩٦١١٥٩١
□ مكتب يافا ـ تل ابيب ـ شارع هشكن (٣) ـ هواتف: ٨١٠٥٣٣ و ٠٣/٨٢٧٤٩٢
□ الطابع: مطبعة «الاتحاد» التعاونية ـ شارع الوادي ٤٣ حيفا. هاتف: ٠٤/٦٧١٤٥٧

كلمة الاتحاد

«متى استعبدتم الناس وقد ولدتهم امهاتهم احرارا...»

● يرمز عيد الفصح، في نظر ابناء الشعب الاسرائيلي الى الحرية - تلك الحرية التي حققها اليهود القدماء بالخلاص من نير العبودية الفرعونية، قبل الآف السنين. ومع تدفق التاريخ، صار هذا العيد في الوجدان اليهودي والانساني العام يرمز الى مفهوم الحرية بمعناه الانساني العالمي الخالد. ولذلك يسمى عيد الفصح ايضا، باسم «عيد الحرية».

ومن حقنا، ونحن نقدم التهاني للمواطنين اليهود بهذا العيد ان ندعوهم، في اخلاص وصراحة الى الوقوف وقفة تأمل وتفكير عميقين لفحص معنى هذا العيد، في الظروف الراهنة.

ان الاسرائيليين يحتفلون بالعيد بينما قوات الاحتلال الاسرائيلي تفرض حظر التجول على مئات الآلاف من الفلسطينيين، وبينما سجون الاحتلال تكتظ بآلاف سجناء الحرية الفلسطينيين، وبينما كل المناطق المحتلة في واقع الامر معسكر اعتقال واحد كبير ورهيب. والاسرائيليون يحتفلون بعيد الحرية بينما لا تزال حجارة ثورة شعبنا الفلسطيني حمراء من دم الشهداء الفلسطينيين.

والشعب الاسرائيلي مدعو لان يقف ازاء هذا الواقع من زاويتين اخلاقية وعملية. فهل يحق لاحد متمسك بالحرية ان يغتصب حرية الاخرين! هذا اولا. وثانيا، هل المجتمع الاسرائيلي حر حقا، وهو يمارس اغتصاب حرية الشعب الفلسطيني!

ما من يوم في السابق كان واضحا، كما هو واضح الآن ان لا حرية ولا استقلال ولا استقرار للشعب الاسرائيلي في ظل استمرار الاحتلال، في ظل غياب السلام الاسرائيلي - الفلسطيني العادل والثابت. ولذلك صدق هذا المعلق الامريكي الشهير انطوني لويس عندما كتب في «نيويورك تايمز» امس الاول: «عيد الفصح يجب ان يكون وقتا للتأمل في معضلة الاحتلال.. ان استمرار بقاء وحياة الدولة اليهودية، اليوم، يتطلب الاعتراف بان هنالك شعبا آخر يبحث، هو ايضا، عن حريته المفقودة، وهو الشعب الفلسطيني».

اننا من صميم قلوبنا نريد الحرية لشعبنا، ونريد الحرية لكل الشعوب، لكل الناس. وكل تاريخ الانسانية يؤكد صحة قول كارل ماركس: «ان شعبا يستعبد شعبا آخر لا يمكن ان يكون هو نفسه حرا».

نحن نريد الحرية للشعب الاسرائيلي ونريد الحرية للشعب الفلسطيني، نحن نريد الطمأنينة والتطور والفرح والبهجة للشعب الاسرائيلي وللشعب الفلسطيني، وهذا يتحقق بتصفية الاحتلال وتجسيد الاستقلال القومي للشعبين، كل في دولته.

واذا كان خروج الاسرائيليين من مصر، في التاريخ القديم هو ملحمة الحرية، فان خروج الاسرائيليين الآن من الضفة الغربية وقطاع غزة، هو ملحمة الحرية للاسرائيليين والفلسطينيين، على حد سواء.

(«الاتحاد»)

الشراكة مع الليكود في الحكومة وفي السياسة، اساس الازمة السياسية والتنظيمية في «العمل»

● عوزر فايتسمان يدعو بيرس الى وضع برنامج حقيقي للسلام وبرنامجين للاشفاء الاقتصادي والاجتماعي، ففي هذا انقاذ «العمل» من استمرار التقلص والانحسار وانقاذ لدولة اسرائيل ●

● شمعون بيرس ●

● اسحق رابين ●

● عيزر فايتسمان ●

● عوزي برعام ●

● بقلم: اسعد تلحمي ●

● لم أطلب حق الكلام لأني لم أر حاجة لذلك فالقيت تبريراتهم. هذا ما قاله اسحق رابين وزير «الأمن» والرجل الثاني في حزب «العمل» للذين استفسروا عن سبب التزامه الصمت في جلسة مركز الحزب، يوم الاثنين الماضي.

والغريب فعلا كانت مبررات [illegible] معظم المراقبات من تلك الجلسة هكذا كانت خيبة الامل خيبة أمل كل من توقع ان تكون جلسة درامتيكية تبشر ببداية لعهد جديد لحزب كان طيلة ثلاثين عاما الحزب الاكبر في اسرائيل واضحى اليوم حزبا مهلهلا يتهدده استمرار الانحسار والفقدان كل امل في استعادة تسلم مقود ادارة شؤون الدولة اذا واصل نهجه السياسي الراهن.

لقد جاءت الجلسة بعد فشل الحزب في الانتخابات الاخيرة للكنيست وبعدها في انتخابات السلطات المحلية مقابل نصر الليكود او تقوقعه ورؤساء انتصارهم.

وعقدت الجلسة ايضا في اعقاب بروز قوى جديدة داخل الحزب تطالب بالاطاحة بالقيادة الحالية - التقليدية التي اخفقت في احراز الفوز في الجولات الاربع الاخيرة من الانتخابات البرلمانية - أي منذ العام ١٩٧٧.

وامتعت وسائل الاعلام بما سيقوله عضوان بارزان في الحزب هما الوزيران مردخاي غور وموشيه شاحل اللذان سبق واعلنا ترشيح نفسيهما لزعامة الحزب، واكثر من ذلك طالبا بتشكيل لجنة لفحص وتقصي اسباب الفشل، وكان واضحا ان اقرار تشكيل لجنة كهذه سيعني حتما الاشارة باصابع الاتهام الى رئيسي الحزب بيرس ورابين مما سيضطرهما الى استخلاص النتائج الشخصية - الاستقالة.

وعندما دقت ساعة الامتحان (جلسة المركز) انتظر غور وشاحل الى الجرأة وانتظرا خطابين وصفهما الصحفيون بأنهما مؤدبان ولبقان، وارتدع كلاهما عن الاشارة بوضوح، مطلقا تمهلا في مقابلات وتصريحات صحفية سابقة، الى المتهم بالفشل واكتفيا بالمطالبة باستخلاص النتائج دون الاشارة، ولو بتلميح بسيط، الى ضرورة اجراء فحص وتقصٍ جذري تقوم به لجنة تحقيق خاصة.

صحيح ان بعض الاصوات المحتجة على الوضع القائم للحزب ارتفعت ولكنها لم تشكل بؤرة يحسب لها حساب.

لقد اشار السكرتير العام السابق للحزب، عوزي برعام الى ان ما يحتاجه الحزب هو رسالة سياسية واضحة تتضمن استعدادا لاجراء المفاوضات مع منظمة التحرير الفلسطينية حول انهاء حل النزاع الاسرائيلي - الفلسطيني.

واضحت غيره عن حاجة الحزب الى رسالة اجتماعية - اقتصادية واضحة تعالج الاوضاع الاجتماعية الصعبة والازمات الاقتصادية التي تعيشها الدولة.

والواضح ان غياب برامج واضحة للحزب في هذه المسائل جعلت منه حزبا مقلدا لليكود وليس بديلا له كما ادى الى التراجع في قوته. يخشى ان يستمر وان تأتي الانتخابات للكنيست القادمة عام ١٩٩٢، والحزب اشبه بحوام صغير لشقيقه الاكبر، الليكود. كما اشار د. بيرس بيلين، نائب وزير المالية واحد المقربين للسياسة في الحزب.

ولا تنحصر ازمة الحزب على غياب برامج واضحة وخاصة به انما تشمل ايضا التنظيم الداخلي وهو تنظيم مهلهل كما اكد عدد من اعضاء الحزب انفسهم.

وكان الوزير السابق حاييم تسادوق واضحا في قوله ان الحزب لم يحسن اختيار الطاقم الذي يمثله في الحكومة الحالية وهو طاقم شاحب ومرتبك بالمقارنة مع الطاقم الشاب والديناميكي الذي اختاره الليكود.

هذا ناهيك عن ازمة الثقة المتبادلة بين اعضاء الحزب انفسهم وانقسامهم الى معسكرات يركز كل منها جهوده للهجوم على المعسكر الآخر بدل منافسة المعسكر الآخر - الليكود - عن طريق طرح بدائل واضحة.

فالخلافات بين قطبي الحزب بيرس ورابين ليست جديدة وان خفت بعض الوقت، وقد تجدد هذه الخلافات على ضوء الاتهامات المتبادلة بين معسكري الرجلين خاصة تلك الصادرة من معسكر بيرس التي لم تنس ان رابين هو السبب في تشكيل الحكومة الحالية برئاسة اسحق شمير بالمشاركة دون تسلم بيرس هذا المنصب.

ولا تنحصر ازمة الثقة المتبادلة على بيرس ورابين فالاثنان شرعا الى تشكيل معسكرات جديدة بقيادة غور وبطرس وشاحل ستطالع بيرس الذي لم يعد لسنوات من تشكيلها.

وقد عبر حاييم تسادوق عن هذه المشكلة بالقول: «لا يعرضن بيرس انطلاقا من زملائه اكثر من انطلاق بيرس نفسه عندما شغل منصب وزير الامن في حكومة رابين (١٩٧٤ - ١٩٧٧)».

وملخص القول ان الجيل وقد قارب نهايته في الحزب لم تزل التشار المرحلة والعلوم، الى التي استقرت عنه لن يخدم الحزب. صحيح ان بيرس عارض هيئته في الجلسة - كما اشار احد الصحفيين - وبحث في اقناع زملائه بضرورة المحافظة في الحصن الداخلي الا الى الشعور بالاحباط والاحطاط التي لا تزال يلازم عدد وان كان ممثلا، من اعضاء الحزب لم يتغير ولن يقدر على وقف تدهور شعبية الحزب، ولن تنقذ الحزب من ازمته الحالية هيبة بيرس على زملائه. فالمطلوب ان يتمتع بيرس وحزبه في فرض هيبة برنامج سياسي واجتماعي والتي يعود عن النهج والاجترار القليل وراء الليكود وفرض هيبة حزب نقص عنه التمهن الدائم المطلوب وضع حد لازمة الحزب ومنعطفه في التعيش عن هويته المطلوب ان يكون الحزب بديلا مكافحا من اجل السلام والرفاه الاجتماعي والرخاء الاقتصادي.

ولعل الدعوة التي وجهها الوزير الحزبي عيزر فايتسمان الى رئيس الحزب قد تشكل بداية عهد جديد للحزب، لقد دعا فايتسمان بيرس الى تسلم القيود ووضع برنامج السلام وخطتين لاكفاء المشاكل الاقتصادية والاجتماعية ومثل هذه البرامج - اضاف فايتسمان - «هلا يمكن وضعها كلها يستمر ضرب الاطفال الفلسطينيين في الضفة الغربية ولن تكون هناك اية برامج طالما لم يتحقق السلام».

● الشهيد عبد المنعم يوسف عبد الله الزمال (٢٠ سنة) من سلفيت، استشهد يوم ٨٩/٣/٢٩ اثر اصابته برصاصة اخترقت وجهه وخرجت من رأسه. لقب الشهيد بأنه «بطل الحجر»، اجتاز امتحان الثانوية العامة وكان اصحبه طموحات صحيحة.

كان الشهيد من مؤسسي لجنة الشبيبة في سلفيت وكان من فرسان الانتفاضة حيث كان اول من يهجم وآخر من ينسحب، وكان شابا مثاليا ذا اخلاق عالية، وكان محبوبا من اصدقائه ورفاقه.

ابو علي القائد الثوري الكادح.. الانسان

● من الصعب جدا على امثالي ان يكتبوا عن ابي علي، فالخبر النزل وقع كالصاعقة على كل من عرف القائد الشيوعي العمالي الكادح محمد علي عابد الذي عرفه رفاقه واصدقاؤه وجماهير ام الفحم بكتيبة الشعبية [illegible]

مع رفاقه مطالب العمال الى الجهات المسؤولة وقاد الاضرابات والدفاع عن حقوق العمال الاولية بين العمال عاش ومن اجلهم ومعهم امضى حياته وتعلم صنعة الرخام التي صنعت امواله الى حد بعيد غنى بها لاولاده وزوجته وبناته [illegible]

النضال ورفض ان ابعد الحدود النضال على الجبهة وحارب الانحرافات بكل قوة وحسه شيوعي وجمهوري بدون تشنج او عقد.

وكعضو في السكرتارية القطرية للجنة الدفاع عن الارض قاد عملها التنظيمي في منطقتنا جنبا الى جنب مع [illegible]

[illegible]

وتمنحنا ذكرى رفيقنا ابو علي خالدة الى الابد وستمنحنا رؤية كل ما اعطاه من ذكرى حبنا وثورية ومقاتلة الى جماهير شبابنا وشبيبتنا لتبقى منارا وحدنا الى طريق الثوري الانساني طريق السلام ليعلمون السير حتى النصر الذي لا بد منه.

● مجيد صيداوي ●

من يوميات مخيم في الانتفاضة

● نظرا لسوء التغطية الاعلامية ولسوء الاحوال الجوية تسلل مراسلوا الى المخيم الصامد عبر حدود لا تعرف [illegible]

واجبروه على توقيع تعهد بدفع غرامة مالية وبالسجن في حالة اسماء طفلة في المظاهرات.

استمر التواجد العسكري المكثف حتى ساعات متأخرة من الليل [illegible]

الخامسة مساء غلاق الجنود وجبات غزيرة من الرصاص ادت الى اصابة العديد من المواطنين [illegible]

[illegible]

كلمة موجهة الى الذين يطلقون الاشاعات

● بقلم: ايمان عبد علي عابد ●

● ترددت كثيرا قبل ان اكتب هذه الكلمات، لكن عندما تناهت الى الاشاعات [illegible]

وداعا يا ابا علي

● بوفاة محمد علي عابد خسرت الحركة الوطنية والشيوعية في هذه البلاد احد فرسانها الشجعان ومناضليها الانقاذ ومقاتليها الابطال الذين حملوا الراية الحمراء، راية الكفاح والنضال الشجاع دفاعا عن الحرية وكرامة وانسانية المسحوقين والمقهورين والمحرومين في الارض.

لقد رحل ابو علي وهو في عز حضوره الانساني وعطائه الذي كان مصدرا لشعبه المقاتل ولقضيته العادلة التي امضى حياته في الدفاع عنها.

كان ابو علي شخصية وطنية بارزة، عاش فقيرا كاحد ابناء الشعب، يشعر بأحاسيس الطبقة العاملة الرازحة تحت وطأة البؤس والالام مؤمنا بقدراتها ورافقا من انتصار قضيتها المقدسة.

لقد جسد ابو علي بفكره النير وقلبه الشجاع كفاح الجماهير الفحماوية ضد سياسة النهب والاضطهاد والاقتلاع والتشريد، وكان في طليعة المشاركين في المعارك الفكرية والسياسية - الاجتماعية التي خاضتها هذه الجماهير من اجل المساواة ولا اقل من المساواة، كما جسد في مقالاته وخطاباته السياسية الوحدة الوطنية الديمقراطية في ام الفحم وخارجها وجعلت كلماته تتراقص بين كل التنظيمات السياسية والثورية العاملة على الساحة من اجل الارتقاء بالعمل السياسي والجماهيري الى مرحلة اعلى.

عانى ابو علي من الملاحقات البوليسية واعتقل في عام ١٩٥٨ بسبب ارائه ومواقفه السياسية الجريئة ونشاطه السياسي ومقارعته السلطة الظالمة، ورفض الخنوع والركوع وبقي انسانا شيوعيا، مخلصا كل الاخلاص لحزبه ولجبهته وشعبه.

كان ابو علي انموذجا للانسان الديمقراطي الشعبي الواعي الذي انطلق من صميم الطبقة العاملة المسحوقة، وقد ربانا على التوحد بالهم الفلسطيني والانساني، وعلى عشق الطبيعة والجمال ومشاركة الناس في افراحهم واتراحهم.

وكان خطيبا بارعا وداعية سياسية ومناضلا صلبا ضد سياسة القهر القومي والتمييز العنصري الاجتماعي وضد الاحتلال البغيض ومن اجل المثل والقيم الانسانية السامية مثل السلام والديمقراطية واخوة الشعوب والعدالة الاجتماعية.

وكان ابو علي متمسكا بصلابة بالنظرية الثورية الماركسية - اللينينية في تحليلاته وتفسيراته للامور والوقائع، وقد حارب بكل ما اوتي من قوة روح المغامرة والتعصب القومي والحزبية والاستسلام، وطالما وقف بشدة ضد منطلق صانعي الشرور وروحب بمبادرة السلام الفلسطينية التي اقرها المجلس الوطني الفلسطيني في دورته الاخيرة والتي في صلبها اقامة دولة فلسطينية في الضفة والقطاع وعاصمتها القدس الشرقية.

ان المنية لا تقتل الا الجسد، اما الكلمات، اما القضية، اما الذكريات الجميلة فتبقى حية وراسخة في تربة هذا الوطن وفي اعماق الثائرين الحاملين ارواحهم على اكفهم فداء للارض الفلسطينية المعطاء. واذا كنت يا ابا علي قد رحلت عنا فان تعاليمك الثورية وتراثك السياسي وافكارك العطرة ستظل باقية في افئدة جماهير شعبك ورفاق دربك الذين تعلموا من كل الحرى بالغضب ليوصلوا الى مقولك الاخير.

[illegible]

● شاكر فريد حسن - مصمص، المثلث ●

«شقاوة تختخ» خطوة اولى نحو مسرح تربوي ـ تعليمي فعال

● بقلم: ابراهيم جوهر ●

● عرضت فرقة المسرح التعليمي بالقدس باكورة عملها المسرحي على خشبة مسرح «الحكواتي» مؤخرا بعد جولة عروض تجاوزت العشرين عرضا في قاعات مدارس القدس الخاصة.

وقد لاقت «شقاوة تختخ» تشجيعا واهتماما كبيرين من قبل جمهور الطلبة والمربين واولياء الامور الذين اتيحت لهم الفرصة لمشاهدة لوحات هذا العمل المسرحي ـ التعليمية.

«شقاوة تختخ» عبارة عن مجموعة لوحات فنية متحركة ذات هدف ومغزى تعليمي واضح جدا وقريب جدا تخاطب كل لوحة الطفل مباشرة وتطالبه على اللاعبين متضادين في المشهد ذي الحدث الواحد بهدف وصول الطفل الى استنتاج خاص به كل كاتب هذه اللوحات قد قصده وركز عليه.

وللزيادة في التأكد من وصول الطفل الى الهدف، تقوم الراوية بسؤال جمهور الاطفال مباشرة وعن طريقة اللعبة في الدرس، عن التصرف الصحيح والموقف الاصح. وقد لاحظت مدى انسجام الاطفال واندماجهم في كل مشهد من مشاهد هذا العمل «شقاوة تختخ»، اذ كان الاطفال يجيبون عن كل تساؤل يطرح عليهم بطريقة تدل على مدى متابعتهم واهتمامهم، ومدى توفيق فرقة المسرح التعليمي، حديثة الولادة، في اختيار الموضوعات ذات الصلة المباشرة بحياة الطفل واهتمامه.

قد يكون هناك بعض المآخذ الفنية على طريقة العرض وكيفية تناول الموضوع المطروح، وقد يجد ماجد هنا او هناك، ولكن تعطش اطفالنا لاعمال فنية ـ مسرحية تخاطبهم مباشرة ويجعلهم يعيشون الجو المسرحي ـ التعليمي بعيدا عما اعتادوه من على شاشة التلفزيون، يجعلني اضم صوتي الى الاصوات المنادية بتكثيف الاهتمام والتوجه نحو الطفل وقابليته والشعر، انه محور العمل الفني كما انه محور العملية التربوية الشاملة، بشكل عام.

جاء العمل المسرحي «شقاوة تختخ» من سبع لوحات مسرحية هي: ١ ـ المزح بالايدي ٢ ـ الخوف من الابرة الطبية ٣ ـ الطعام الثقيل قبل النوم ٤ ـ تشجيع الواجب ٥ ـ عدم الاستهزاء باصحاب العاهات ٦ ـ الجار للجار ٧ ـ عدم ازعاج الاخرين في اثناء النوم او الدراسة.

وقام بأداء الادوار كل من الفنانين: ايمن بيتاوي، الوجه الفني الجديد الواعد بالمزيد من العطاء والابداع في دور الراوية، والفنان جلال دوياك الوجه الجديد الذي يحاول طرح وجوده الكوميدي في دور «تختخ»، والفنان حسام جوبلس كاتب العمل والمرجع الذي كان اشترك في العديد من الاعمال المسرحية، في دور «سبع».

وحين التقيت الفنان حسام جوبلس، مؤسس فرقة المسرح التعليمي قال، حول سبب تأسيس هذه الفرقة، وعملها الاول:

«لقد شاهدت عدة فرق تقدم عروضا لمسرحيات وقصص معروفة ومكررة ولكني لم اشاهد اية فرقة تقدم او تسعى لتقديم اعمال من الواقع الذي الذي يعيشه الطفل. فقررت مع زميلي جلال دوياك ونبيل الفاروقي، مدير الفرقة، تأسيس هذه الفرقة، التي تهدف الى تقديم اجابات علمية لا يسألها الاطفال مثل: كيف تشرق الشمس؟ وكيف ينزل الشتاء؟ وما هو المسرح؟ وما شابه ذلك من الاسئلة التي تحتاج الى اجابات بسيطة وعلمية ومقنعة.

من هنا كان عزمنا وتصميمنا على التوجه نحو المسرح التعليمي. وقد قام مركز مصادر الطفولة في القدس بتشجيعنا وتوجيه الملاحظات للفرقة، فالف شكر الى جميع العاملين فيه».

● الفنان حسام جوبلس مع جلال دوياك في «شقاوة تختخ» ●

توقيف مواطنين حرثا ارضهما التي اعترفت المحكمة بحقهما فيها

● اهالي ام الفحم يرون في تصرف البوليس عدوانا صارخا ومحاولة للضغط على الفلاحين للتخلي عن اراضيهم ●

● ام الفحم ـ يملك يوسف مسعود شامي ومحمد اسعد عبد الله ياسين في خربة الشرايح ٩٠٠ دونم من مساحة ١٠٠٩٥ دونم شراكة مع «الكيرن كايمت» التي تملكان تلك الارض!. وتقع خربة الشرايح على مقربة من الاراضي التي انتزعت لاقامة مستوطنة «مي عمي» وقد حاولت «الكيرن كايمت» ان تشتري ما يخص اهالي ام الفحم من هذه الاراضي غير انهم رفضوا بيعها لأنها مصدر رزقهم الوحيد.

وعلى الأثر ادعى اليهم على املاك الغائبين ان جميع هذه الاراضي تخصه لانها املاك غائبين واحراج، الامر الذي اضطر يوسف ابو شامي ومحمد اسعد ياسين الى رفع قضية امام المحكمة العليا. وبالفعل فيها المحامي حنا نقارة واثبت للمحكمة حقهما فأمرت بتسجيل الاراضي على اسميهما.

وفي الاسبوع الماضي اعتقل البوليس السيدين المذكورين لانهما حرثا الارض التي يملكانها، واصدر امر بتوقيفهما لخمسة ايام بتهمة استعمال املاك الغير رغم قرار المحكمة!!

وقابل الاهالي هذا التصرف الشائن بالاستياء الكبير ورأوا فيه وسيلة من وسائل الارهاب التي تستعملها السلطة لنزع ملكيات الاهلين، او ارغامهم على بيعها للكيرن كايمت.

ان اهالي ام الفحم والشرايح يحتجون اشد الاحتجاج ويطالبون باطلاق سراحهم وتسليمهم حق التصرف بارضهم كما حكمت محكمة العدل العليا بذلك.

● ● ●

المقالات التي تضمنها العدد

■ بمناسبة الذكرى الرابعة والتسعين لميلاد فلاديمير ايليتش لينين: لترتفع عاليا علم لينين، علم الاممية البروليتارية ووحدة الحركة الشيوعية العالمية ـ بقلم: توفيق طوبي.

■ وحي الأيام، احلام جبرال ـ اجابر الكرملي.

(«الاتحاد» ـ ١٩٦٤/٤/٢١)

النبات المفترس.. عالم مجهول يراقبه اكثر من ٣٠٠ الف عالم!

● الطبيعة تحتضن اكثر من ٥٠٠ نوع من النباتات الكاسرة.. مظهرها مسالم، ولكنها تفرز السموم وتلتهم الحشرات! ● نبتة «السراسينيا» الامريكية تفترس سنويا اكثر من الف حشرة بواسطة اوراقها السامة! ●

● اعداد: هند ابو حيدر ●

● في الاراضي الحثة والبائرة في جنوب ولاية كارولينا الأمريكية يتكاثر نبات غريب، يطلق عليه علماء الطبيعة اسم «النبات اللاحم» و «النبات الآكل للحشرات».

ومع ان هناك اكثر من ٥٠٠ نوع من النبات المفترس المنتشر في العالم غير ان نبتة «الديونة»، التي تنمو في كارولينا اكتسبت شهرة «النبات المفترس» بسبب شكلها، الذي يشبه فم ذئب حقيقي! تنبسط اوراق «الديونة» على شكل فلقتين مفتوحتين وتعمل كفكين محكمين. ويبدو للناظر اليها نبتة مسالمة بالرغم من الاشواك الرخوة التي تزين محيطها. وعندما تقترب منها جرادة او حشرة، تقوم النبتة باغلاق فلقتيها بسرعة فائقة على الفريسة المقتربة ولا تفتحهما الا بعد حوالي عشرة ايام تكون خلالها قد حللت وامتصت الحشرة.

والملفت للانتباه ان هذه النبتة تعرف اذا قبضت على فريستها ام لا. فاذا مس الفكان وانغلقا على لا شيء تعود وتفتحهما بسرعة. ولكل نوع من انواع النبات الآكل للحشرات اسلوبه ونظامه المخيف في اصطياد ضحاياه. فنبتة «الدروزيرا» التي تشبه زهرة البنفسج نظام صيد يختلف عن نظام نبتة «الديونة». هذا النظام يكمن في اوراقها الخيطية، التي تحمل على رؤوسها غدد، كروية ذات لون زهري. هذه الكرات المتعددة تفرز سائلا دبقا وساما، وألحته مثيرة ومحركة لشهية الحشرات. عندما تقترب احدى «الارقانات» من نبتة «الدروزيرا» تقوم الغدد الزهرية بإغراقها بالسائل الدبق الذي يغطي جسمها وكافة المسامات الداخلية للنبتة ويجعل هذا الدبق لا تستطيع الحشرة التحرك او الافلات من مكانها مطلقا وفي اليوم التالي يتحول السائل بفعل تأثير الهواء الى خميرة محللة وقاتلة تقطع جسم الحشرة وتسهل عملية الهضم.

وهناك نوع غريب من النبات المفترس يعيش في غابات مدغشقر الرطبة وفي بعض مناطق آسيا الاستوائية. هذا النبات يعرف باسم «نبينتس» ويوجد منه ٧٠ نوعا. يستطيع هذا النبات التهام عظايه صغيرة وبعض انواع الصعصعيات والثدييات.

لهذه النبتة اوراق عارشة ومضيافة ذات شكل جرابي او انبوبي يتراوح طولها بين ٥ الى ٢٥ سم.

تستدرج نبتة «النبينتس» الزنابير والحشرات بفضل اوراقها العريضة المكسوة بالرحيق السام، كما ان جوانب الاوراق الداخلية مكسوة بشعر مائل متجه الى اسفل بحيث ان الحشرة، التي يجرها طمعها الى الرحيق تقع في فخ لا يمكن الافلات منه. وفي قعر الورقة تتجمع مادة سائلة وحامضية مهمتها هضم الحشرة واستخلاص خواصها الغذائية. ولقد زودت الطبيعة هذه النبتة الآكلة للحشرات بغطاء يمنع ماء المطر من الدخول الى لب الورقة وتذويب الحامض الهضمي.

وفي امريكا الشمالية تنمو نبتة «السراسينيا» بكثرة، وهي نبتة تشبه اوراقها البوق ويتراوح عرضها بين ٧٠ و ٨٠ سم، وهي تفترس سنويا اكثر من الف حشرة بواسطة اوراقها السامة.

وقد جذبت النباتات الآكلة للحشرات والهوام اهتمام العلماء ويوجد حاليا اكثر من ٥٠ الف مركز علمي في العالم يعمل فيه اكثر من ٣٠٠ الف عالم، ويقوم هؤلاء العلماء، بمراقبة نمو النبات المفترس وكيفية حصوله على غذائه.

ويجمع العلماء على ان هذه النباتات تحتاج الى عطاء غذائي خارجي بسبب فقر الارض او البيئة التي تعيش فيها عادة وبما انها عديمة القدرة على الحركة، ملجأ في سعيها الى غذائها الى الحيلة والخدعة للقبض على ضحيتها واستخلاص المواد العضوية والازوتية الكافية لاستمراريتها.

(عن مجلة «الافق»)

● نبتة الدروزيرا ذات الاوراق الخيطية

معرض الربيع الفلسطيني

● بريشة الفنان جواد ابراهيم ●

● ابن المعتز ● اهالي الجليل ● اولئك قومي ●

يا ليتني!

إذا أطلَّ البدرُ من خِدْرِهِ ... سألتها بتطلّعٍ كي تُبْطِرْ
وإن غنّى البلبلُ في وكرِهِ ... سألتها بشعور لكي تسمعه
وإن يفح عطرُ زهورِ المروج ... سألت بشوقٍ كي تتنشقه

يا ليتني البدرُ الذي تطلبين
يا ليتني الطيرُ الذي تسمعين
يا ليتني العطرُ الذي تنشقين
أوَلم تعشقي (يا ليتني)!

(ايليا ابو ماضي)
(الرسالة ١٥/٨/٣٣)

حكايات من تراثنا العربي

كم مضى من عمرك؟

قال رجل لهشام القرطبي: كم تعدُّ؟
قال: من واحد الى الف.
قال: لم ارد هذا، كم من السن؟
قال: اثنتان وثلاثون، ستة عشر في حلقي وستة عشر في أسفل الحلق.
قال: لم ارد هذا، كم لك من السنين؟
قال: ليس لي منها شيء، السنون كلها لله.
قال: يا هذا ما سنك؟
قال: عظم.
قال: ابن كم أنت؟
قال: ابن اثنين، رجل وامرأة.
قال: كم أتى عليك؟
قال: لو أتى علي شيء لقتلني.
قال: كيف أقول؟
قال: تقول كم مضى من عمرك.

من نوادر جحا

ليته يجد لنا شيئا!

● دخل لص الى دار جحا فقالت له امرأته بهمس: الا ترى اللص يدور في البيت!؟

فأجابها الاسعلة بكل تأن: لا تهتمي به فيا ليته يجد شيئا ليدور علينا اخذه من يده.

على الشاشة الصغيرة

الخميس ١٩٨٩/٤/٢٠

١٦،٠٠ ـ موجز الأخبار (بالعبرية)
١٦،٠٢ ـ الحلقة الاولى من المسلسل الامريكي مغامرات في الشرق
١٨،٠٠ ـ برنامج خاص عن مطربة الاوبرا ماريا كلاس
١٩،٠٠ ـ البرنامج الترفيهي مع الفن
١٩،٠٢ ـ نشرة الاخبار (بالعبرية)
٢٢،٠٢ ـ نشرة الاخبار (بالعبرية)
٢٢،٣٤ ـ الجزء الاول من البرنامج الفني صورة حياة، تشترك يوهانا لاعب كرة القدم المتقاعد يعقوب بيتاوي
٢٣،٤٥ ـ الفيلم البرتغالي التلفزيوني
٢٠،٢٤ ـ برنامج رقص فولكلوري ... ٠،١٠ ـ الاخبار النهائية (بالعبرية)

المحكمة الشرعية في الناصرة

سند تبليغ

الى المدعى عليه فتحي سالم محمد ابو خديجه من الطيرة/المثلث ومجهول محل الاقامه

يقتضي حضورك الى المحكمه الشرعية يوم الخميس الموافق ١٩٨٩/٥/١١ الساعه ٩،٠٠ صباحا للنظر في قضية رقم ٨٩/١٢٤ (التفريق للغيبه والضرر) المقدمة من المدعيه رائقة عبد الفتاح سلطان من قرية وادي السلام.

وان تخلفت عن الحضور تحاكم غيابيا

سكرتير المحكمة ـ محمد نايف الطاهر

كلمات متقاطعة

● ● ● لغز رقم (٢٨٥) ● ● ●

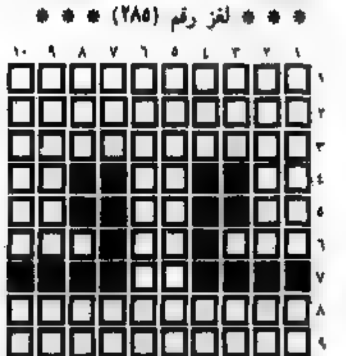

● اعداد: عدنان سعيد عبد الحي مختار ـ الطيرة ●

افقي:

١ ـ من مطالب الجبهة + ود
٢ ـ قرية عربية هدمت شمال صفد واقيمت على انقاضها مدينة كريات شمونة (معكوسة وغير معرفة) + من الاشهر (معكوسة)
٣ ـ مجلة مصرية شابة + بواسطة
٤ ـ ثغر (معكوسة) ـ نصف كامل ـ ضمير منفصل
٥ ـ للتعريف ـ اعلن ـ حرف جر
٦ ـ نلوم ـ ترعرع (معكوسة) ـ انياب الفيل
٧ ـ للتأوه (معكوسة)
٨ ـ مدينة فلسطينية محتلة (معكوسة) + ظهر (معكوسة)
٩ ـ علم مزعج (معكوسة) + علم مؤنث (معكوسة)
١٠ ـ ملائكم ـ فاسد

عمودي:

١ ـ (اعتناء) ـ عا
٢ ـ الحاكم (معكوسة) ـ ضوء (معكوسة)
٣ ـ ضد خشن ـ سقط على وجهه
٤ ـ تلوط (معكوسة) ـ جانب (معكوسة)
٥ ـ تهتم بطولة فريد الاطرش وسامية جمال + جسر
٦ ـ صديق + اليم فلسطيني محتل
٧ ـ سقط (معكوسة) ـ سنة
٨ ـ هيا ـ عصور
٩ ـ التي عليها الضحية ـ مادة يتخذه تكاثر في المعامل
١٠ ـ من الاعشاب الطبية ـ من الحشرات

● ● ● حل لغز رقم (٢٨٤) ● ● ●

افقي:

١ ـ يوم المرأة + أشم
٢ ـ ب ز ـ جورج حبش
٣ ـ الصمد + جاح
٤ ـ حجر ـ ألوم ـ رطب
٥ ـ .....
٦ ـ سناء المهيدلي
٧ ـ لاتيا + ريفا
٨ ـ جلزون + جم
٩ ـ الشار ـ آثام
١٠ ـ بذلته ـ البط
١١ ـ واحد ـ عي
١٢ ـ لر ـ أ أ
١٣ ـ ريحان ـ كفنا
١٤ ـ عرابة ـ قلبه

عمودي:

١ ـ سل ـ ارح
٢ ـ زي ـ ناهد جبر + بر
٣ ـ ولي ـ رفات ـ اح
٤ ـ الجرد ـ آب
٥ ـ ميلانو ـ عن
٦ ـ هل ـ المزاح
٧ ـ جلو ـ تورني + دهاك
٨ ـ مصور + تنين + ايمان
٩ ـ ارق ـ ثغم
١٠ ـ هبا ـ يا + جامايكا
١١ ـ أحبب ـ آلة
١٢ ـ قياط ـ بث ـ امل
١٣ ـ مشع + عطا الزير

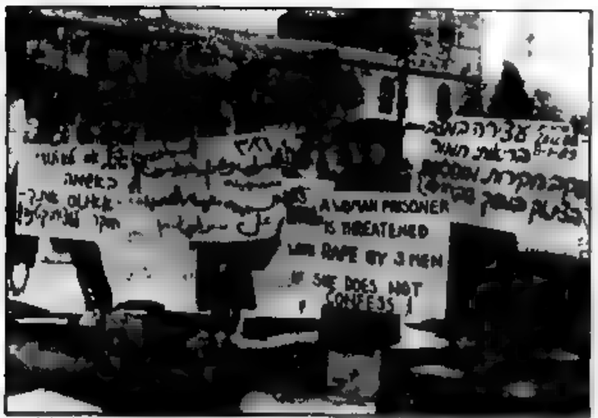

● صورة من المظاهرة التي نظمتها حركة «نساء من اجل السجينات السياسيات» يوم ١٧ الجاري مقابل مركز شرطة «المسكوبية» في القدس لمناسبة يوم السجين العالمي للمطالبة باطلاق سراح سجينات وسجناء الحرية الفلسطينيين. (صورة خاصة)

منة شاب جديد ينتسبون للشبيبة الشيوعية على شرف المؤتمر

● عكا - من مكتب «الاتحاد» - في جو من الحماس والتفاؤل، عقدت لجنة منطقة عكا للشبيبة الشيوعية اجتماعها العادي يوم امس الاول الثلاثاء لاستعراض الانجازات والتداول حول التحضيرات الجارية استعدادا لافتتاح مؤتمر منطقة الشبيبة التاسع الذي سيجري يوم غد الجمعة الساعة السابعة مساء في قرية جديدة.

ترأس الاجتماع الرفيق محمد مصري عضو اللجنة.

وقدم عميد سعد مركز عمل المنطقة بيانا استعرض فيه المكاسب والانجازات التي حققتها المنطقة على شرف مؤتمرها التاسع ومنها ضم منة عضو جديد الى صفوف الشبيبة وزيادة عدد ...

... الخدمة الاجبارية في جيش الاحتلال والمطالبة باطلاق سراح المعتقلين منهم والمطالبة بالغاء التجنيد الاجباري عن الشبان العرب الدروز ● دعوة الشبيبة الشيوعية وجمهور الشباب بشكل عام الى المساهمة الفعالة في انجاح مظاهرة ومهرجان اول ايار في ابو سنان وكفر ياسيف ● الاستعداد لتقوية الجبهة في معركة انتخابات السلطات المحلية ...

من جهة اخرى تشهد قرى المنطقة استعدادات مكثفة على شرف المؤتمر ...

وفاة شابة في سخنين

● سخنين - من مكتب «الاتحاد» في الجليل - شيعت جماهير قرية سخنين والقرى المجاورة امس الاربعاء جثمان المرحومة امل ذيب طربيه الى مثواها الاخير عن عمر يناهز الـ (٢٦) عاما. ...

وفاة فاضل في الناصرة

● الناصرة - من مكتب «الاتحاد» - شيعت جماهير الناصرة يوم امس ...

وفاة فاضل في دير حنا

● دير حنا - من مكتب «الاتحاد» في الجليل - ...

عرض مسرحية «موتى بلا قبور» في الرامة

● الممثلة جاكي ايوب في لقطة من المسرحية ● (صورة من «الاتحاد»)

● الرامة - من مكتب «الاتحاد» - بدعوة من المجلس المحلي في الرامة والهيئات الشعبية في القرية، تم يومي الجمعة والسبت الماضيين عرض مسرحية «موتى بلا قبور» من تأليف جان بول سارتر واخراج مازن غطاس، حضرها المئات من اهالي الرامة.

وفي الليلة الاولى الجمعة (٤/١٤) رحب خليل خوري عضو المجلس المحلي ... ووقف الجمهور قبل العرض الاول مساء يوم الجمعة دقيقة حداد اجلالا لارواح الشهداء الذين سقطوا دفاعا عن الحرية ومن اجل الاستقلال.

صدامات ومواجهات في مختلف

● تتمة من صفحة ١ ●

... الشرابية.

● الخليل ●

● نابلس ●

● القدس ●

● طولكرم ●

● قطاع غزة ●

● رام الله ●

● جنين ●

● مخيمات اخرى ●

□■ رياضة □■

□■ اسعد تلحمي □■

● هذا السبت - بدء مباريات «البلي أوف»:

مباراة صعبة لمكابي طمرة امام رمات عميدار

■ بدأ العد التنازلي في الدرجة الاولى - مهمة الاخاء: جمع ثماني نقاط في المباريات الاربع المتبقية ■ خطر الهبوط يتهدد عددا من الفرق العربية في الدرجة الثانية ■

● تستأنف هذا السبت مباريات الدوري في الدرجتين الممتازة والقطرية بعد توقف دام حوالي الشهر بسبب انشغال المنتخب في الجولة الاولى من تصفيات كأس العالم ...

رابين يتق المصوة..

● تتمة من صفحة ١ ●

في الوقت الذي تواصل قيادة

● تتمة من صفحة ١ ●

● الطيرة ●

افقدوه القدرة على النطق ويعنعونه

● تتمة من صفحة ١ ●

النطق جراء الضرب الوحشي الذي تعرض له من جنود الاحتلال لدى اعتقاله في ١٩٨٩/٣/٣٠ قرب بيته في جبل المكبر.

وكانت «الاتحاد» قد انفردت بنشر قصته يوم ٢٨ الشهر الماضي ...

الحزب الشيوعي الاسرائيلي واتحاد الشبيبة الشيوعية

● نشاطات ● اجتماعات ● محاضرات ● ندوات ●

■ الرينة (الحزب) - اليوم الخميس ١٩٨٩/٤/٢٠ الساعة ٧،٠٠ مساء في نادي الحزب - المحاضرة الثالثة وموضوعها البنية الاجتماعية، الطبقات والصراع الطبقي، المحاضر فضل نعامنة.

■ قطاع شفاعمرو (الشبيبة) - يوم الجمعة ١٩٨٩/٤/٢١ الساعة ٣،٠٠ بعد الظهر في ساحة المدرسة الابتدائية (ب) في عكا - على شرف المؤتمر الـ (١٨) لمنطقة الناصرة يقام مهرجان رياضي لفروع قطاع شفاعمرو في كرة القدم المصغرة.

● تهانينا ●

الاتحاد
جريدة يومية

بعد غد السبت، مظاهرة رافضي الخدمة:

«عيد الحرية - مقابل جدران السجن» «يوجد حد - لانه لا يوجد احتلال متنور»

● حيفا - المراسل خاص - تحت علم الشماريين ستجري بعد غد السبت مظاهرة [illegible] حركة «يوجد حد» مقابل سجن عتليت.

وفي البيان الذي اصدرته حركة رافضي الخدمة في المناطق المحتلة قالت: هذا فحتفل بعيد الحرية (عيد الفصح العبري - المحرر) ونتظاهر مطالبين باطلاق سراح عشرين الحركة الذين يرفضون الاسهام في اعمال الاحتلال والقابعين بالسجن وهم رامي حسون وعميت ليفيوفيتم.

هذا وستجري المظاهرة في الساعة الثالثة بعد الظهر على تلة مشرفة على ساحة السجن. وسيتم السفر المنظم من حيفا الساعة الثانية من ساحة طنسوليل ويبهه ومن تل ابيب الساعة الواحدة من ميخال عزبوته ومن القدس الساعة ١٢ ظهرا من مباني الامة.

ومن ناحية اخرى بدأت حركات السلام والاحتجاج في البلاد عقولها في كيفية احياء الذكرى السنوية الـ (٤١) الاحتلال، والاعداد لعمل نظري ضخم. وقد جرى في اوائل هذا الاسبوع اجتماع تشاوري في تل ابيب تقرر فيه التوجه [illegible] كل الاحزاب والقوى السياسية التي تعارض الاحتلال لاقرار عمل مشترك.

■ على ذمة صحيفة:

شارون يستعد لـ «تصفية حسابات» ضد قادة الليكود

● حيفا - مكتب «الاتحاد» - ذكرت صحيفة معاريف في عددها امس الاربعاء ان مسؤولي حزب «الليكود» يخشون نتائج زيارة وزير الصناعة والتجارة واحد اقطاب الحزب، ارئيل شارون الى الولايات المتحدة الامريكية.

ويتوقع هؤلاء المسؤولون أن يكون شارون تعاقد مع صحف امريكية لبيع مذكراته حتى لو احدث في حالة نشرها انهيارا داخليا في الحزب حسب ما اوردته الصحيفة.

ونقلت الصحيفة عن اوساط في الليكود قولها ان شارون قد يقوم بتصفية حساباته ضد قادة الحزب وبضمنهم شمير بشكل خاص. كما ان رئيس الحكومة الاسبق، مناحيم بيغين، سيحظى بحساب خاص اضافت هذه الاوساط.

على الصعيد نفسه جاء في خبر اخر اوردته معاريف ان اتصالات تمت في الايام الاخيرة بين مساعدي كل من يتسحاق موداعي وارئيل شارون ودافيد ليفي بغرض تشكيل جبهة واحدة داخل الليكود مناوئة لزعيم الحزب يتسحاق شمير. واضافت الصحيفة ان مطارحة خطة شمير هي القاسم المشترك الذي يجمع بين الوزراء الثلاثة.

بعد عيد الفصح العبري مباشرة:

غلاء السفر الشعبي والمواد الغذائية بنسبة ١٠ - ٢٠٪

● حيفا - مكتب «الاتحاد» - اعلنت مصادر في وزارة المالية انه سيطرأ، بعد انتهاء عيد الفصح العبري، ارتفاع في اسعار المواد الغذائية التي تحصل على دعم حكومي (سوبسيديا) وعلى اجور السفر في وسائط النقل الشعبية بنسبة تتراوح بين ١٠ و ٢٠٪.

ويأتي ارتفاع الاسعار هذا في اطار مقولة وزارة المالية بعدم الحاجة للميزانية العام الحالي انه ستقوم بالغاء بالسوبسيديا تدريجيا عن السفر الشعبي وعن المواد الغذائية.

● الراصد الجوي ●

● تتوقع دائرة الارصاد الجوية ان يكون الجو اليوم الخميس ٢٠/٤، بين غائم جزئيا وصاف وطرأ ارتفاع اخر على درجات الحرارة وانخفاض في نسبة الرطوبة.

درجات الحرارة القصوى المتوقعة اليوم: ● جبال الجليل - ٢٩° ● الاغوار الشمالية - ٣١° ● بحيرة طبريا وجوارها - ٣٢° ● القدس وضواحيها - ٢٩° ● السهل الداخلي - ٣٥° ● السهل الساحلي - ٣٠° ● النقب - ٣٥° ● البحر الميت - ٣٨° ● ايلات والعربة - ٣٨°

في البحر الابيض المتوسط تهب رياح شمالية - غربية حتى شمالية - شرقية بين خفيفة ومعتدلة ويكون البحر بين هادىء ومائج.

وفي بحيرة طبريا تكون المياه بين هادئة ومائجة.

وفي خليج ايلات تهب رياح شمالية - غربية حتى شمالية - شرقية معتدلة وتكون المياه هادئة.

اسعار العملات الاجنبية

(بنك اسرائيل ١٨/٤/١٩٨٩)

العملة	سعر
● دولار امريكي	١٫٨١٠٠ ش.ج
● جنيه استرليني	٣٫٠٩٢٤ ش.ج
● مارك المانى	٠٫٩٧٦١ ش.ج
● فرنك فرنسي	٠٫٢٨٧٩ ش.ج
● فرنك سويسري	١٫١٠٤٠ ش.ج
● دينار اردني	٢٫٣٣٩٢ ش.ج
● الاسترلين -	٢٫١٥٠ ش.ج
● بالسوق -	١٫٨٠ - ١٫٨١ ش.ج

عصبة حقوق المواطن تستهجن:

اوامر اطلاق رصاص البلاستيك سرية

■ العصبة تؤكد ان السماح لكل جندي باطلاق الرصاص ادى الى ارتفاع عدد الشهداء والجرحى في المناطق المحتلة ■

● حيفا - مكتب «الاتحاد» - بعثت عصبة حقوق المواطن في اسرائيل، عبر المحامية فيليتسيا لانغر، ببيان الى المحكمة العليا يرتبط بالأمر الاحترازي الذي اصدرته المحكمة ضد وزير «الأمن» بالمثول امامها ليفسر، خلال ٤٥ يوما من اصدار الأمر، عدم تراجعه عن اصدار الأوامر او الارشادات لاطلاق رصاص البلاستيك في المناطق المحتلة.

وتستغرب العصبة في بيانها اعتقاد ممثل النيابة العامة ان اوامر اطلاق رصاص البلاستيك سرية ولا يمكن لموكلة العصبة الاطلاع عليها على الرغم من ان هذه الاوامر تؤثر على القلة.

ويضيف البيان ان جنود الجيش وحرس الحدود اكثروا في الفترة الاخيرة من اطلاق الرصاص مما ادى الى سفك دماء يوميا والى ارتفاع في عدد القتلى والجرحى في الضفة والقطاع كافة. ويشير البيان الى ان عصبة حقوق المواطن ستدعي امام المحكمة ان الاوامر التي تسمح باطلاق الرصاص حتى على من لا يشكل خطرا على حياة الجنود احدث دورا هاما في ارتفاع عدد المصابين حتى ان المعدل اليومي للضحيف من الاصابات، قتيل واحد وعشرة من الجرحى، لم يعد قائما.

وارفقت العصبة بالبيان نسخة من ارشادات اعطيت للضباط حول اطلاق الرصاص ومقالة لأحد الصحفيين حول الموضوع نفسه وفيها تأكيد على ان الاوامر ليست سرية كما يدعي ممثل النيابة.

ويؤكد البيان ان أخطر ما في الأمر هو السماح لجنود يحملون رتبا عسكرية ادنى من رتبة ضابط باطلاق هذا النوع من الرصاص مما ادى الى ارتفاع اخر في عدد الاصابات.

وانهت العصبة بيانها بالتأكيد على ان ما جاء اعلاه ادى بالتأكيد الى ارتفاع عدد الضحايا والارتفاع متفاوت اخر في عدد المصابين وهذا مناقض للقوانين المحلية والمعاهدات الدولية على حد سواء.

انهيار سقف غرفة المعلمين في مدرسة عين السهلة

● ام الفحم - من مكتب «الاتحاد» - «لولا الصدفة لكانت حدثت كارثة في المدرسة» - هذا ما صرح به عضو لجنة اولياء امور الطلاب في عين السهلة، شهير كبها، تعقيبا على انهيار سقف غرفة المعلمين في المدرسة الابتدائية يوم الاثنين الاخير ولحسن الحظ ان الامر حدث في ساعات الليل عندما كانت الغرفة خالية.

ويذكر ان هذه المدرسة يتهددها منذ سنوات خطر الانهيار ورغم مطالبة ادارة المدرسة ولجنة اولياء الامور والاهالي في عين السهلة المسؤولين بحل هذه المشكلة الا ان شكاواهم لم تجد الآذان الصاغية لدى المسؤولين.

ومن الجدير بالذكر ان الكاتب موفق طربي كان قد تقدم باستجواب في الكنيست حول الموضوع وكانت وزارة المعارف قد وعدت في حينه باصلاح الوضع الخطير في المدرسة لكن حتى الان لم تف بوعودها التي جاءت في الرسائل التي بعثت بها وزارة المعارف الى مدير المدرسة الاسبق وجيه كبها واللجنة التدريسية ومعتمد القرية ولجنة المعارف ولجنة الاباء في المدرسة.

هذا وقد بحثت لجنة اولياء الامور في عين السهلة في مسألة اعلان الاضراب في المدرسة، وتطالب اللجنة المسؤولين في وزارة المعارف بمعالجة المسألة بالسرعة الممكنة قبل فوات الاوان. والا فان المسؤولية كاملة تقع على عاتق الوزارة في حالة وقوع انهيار اخر في هذه المدرسة التي اصبحت تشكل خطرا على حياة ابناء عين السهلة.

سابقة خطيرة..

لاول مرة.. الهستدروت تسمح بصدور الصحف اليومية في الاول من ايار

● حيفا - مكتب «الاتحاد» - على الرغم من قرار اللجنة المركزية للهستدروت اعتبار الاول من ايار عيد العمال العالمي يوم عطلة رسمية فقد قرر قسم التنظيم المهني في الهستدروت لاول مرة السماح للصحف اليومية بالصدور في هذا اليوم كما تراه مناسبا.

ويذكر ان معظم الصحف اليومية في الماضي [illegible] تتمسك في الماضي بقرارات الهستدروت وتعطل الصدور ولكنها لم تتعرض لاية عقوبات من قبل الهستدروت ولم تبد النقابات في مواجهتها. ويشير المراقبون الى ان معظم الصحف اليومية سوف تعطل الصدور.

هذا وقررت هيئة تحرير «الاتحاد» وادارتها ان تحتجب «الاتحاد» في اول ايار (الاثنين بعد القادم) هذه السنة ايضا تكريما لهذا اليوم الكفاحي المجيد للطبقة العاملة.

فصل ثلاثة عمال من عملهم في بلدية ام الفحم

● ام الفحم - من مكتب «الاتحاد» - ابلغت بلدية ام الفحم مؤخرا ثلاثة من عمالها بالفصل من العمل وهم حسام اسامة محاميد، واحمد صالح ابو ربعة وعبد الناصر لطفي محاميد.

وقد لاقى قرار البلدية فصل العمال الثلاثة الاستياء الشديد من قبل العمال في البلدية وخاصة في ضوء استفحال ازمة البطالة الخانقة التي تعاني منها مدينة ام الفحم مؤكدين ان هذه الخطوة الموجهة ضد بعض العمال الذين مضى على عملهم اكثر من سبعة شهور لا مبرر لها وان القرار يعني حرمان هؤلاء العمال من حقهم في العمل والعيش الكريم وان هذا الفصل ليس في صالح اهالي مدينة ام الفحم وان الاجدر مطالبة السلطات برفع الميزانيات واستيعاب عمال القرى خاصة وان هناك تمييزا صارخا في عدد الملاكات بين الوسطين اليهودي والعربي.

حادث طرق مروع يودي بحياة شاب من كفر قرع

● كفر قرع - من مكتب «الاتحاد» - في ام الفحم شيعت جماهير غفيرة من اهالي كفر قرع والقرى المجاورة يوم امس الاربعاء (١٩/٤/٨٩) جثمان الشاب معاذ محمود يحيى [illegible] الى رحمته اثر حادث طرق مروع في شارع وادي عارة عن عمر يناهز العشرين عاما.

اجتمعاء الحزب والشبيبة والجبهة في كفر قرع يتقدمون باحر التعازي الى الشيخ محمود يحيى واولاده وجميع ال يحيى راجين لكم الصبر والسلوان.

اعمال التطوير البلدية في الناصرة

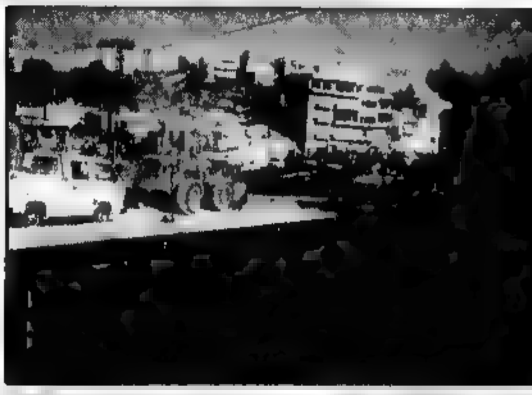

● الناصرة - من مكتب «الاتحاد» - تواصل بلدية الناصرة الديمقراطية، بقيادة جبهتها الديمقراطية، اعمال التطوير في المدينة وخصوصا في المشروع الضخم لاعادة تنظيم السير وتغيير شكل المدخل الشمالي للمدينة (مفرق المشتوبل).

لقد بدأت الاعمال في هذا المفرق اوجها، بعد ان جرت اعمال توسيع كبرى واقامة الاسوار الجميلة الضخمة وتغيير خطوط المياه والمجاري وتصريف مياه المطر، وبدأ في مقاطع الاشارع تعبيد قسم منها (انظر الصورتين). ويجري حاليا اقامة الارصفة. وحفرت الارض لاعادة تعبيدها. وكل هذا دون ان تتعطل حركة السير في المفرق الا بشكل جزئي محدود.

وهذا المشروع هو بمبادرة بلدية الناصرة ومشاركة دائرة الاشغال العامة وبلدية نتسيرت عيليت. وبانتهائه سيتم تركيب شبكة لشارات ضوئية.

ومن جهة ثانية بدأ العمل، امس الاربعاء في تعبيد شبكة واسعة من الشوارع في حي خلة التين في مدينة الناصرة. وهذا اضافة الى العديد من المشاريع البلدية الاخرى في انحاء المدينة المختلفة. (تصوير: «الاتحاد» - الناصرة).

منشور لجنة الاغاثة الشعبية في ام الفحم:

لتتظاهر جماهير ام الفحم، كلها، بعد غد، ضد الاحتلال ومجازره الرهيبة ضد شعبنا

● دعوة اهالي المدينة الى تصعيد حملات الدعم والاغاثة للانتفاضة وشعبها البطل ●

● ام الفحم - من مكتب «الاتحاد» - تقام في ام الفحم بعد غد السبت، مظاهرة جماهيرية ضد الاحتلال ومجازره الرهيبة في فلسطين المحتلة ومن اجل السلام العادل.

وكانت قد دعت الى المظاهرة لجنة الاغاثة الشعبية في ام الفحم لدعم الانتفاضة يوم امس الاربعاء (١٩/٤/٨٩) وذلك في منشور قام بتوزيعه اعضاء اللجنة على سكان المدينة.

ويتوجه المنشور الى اهالي ام الفحم بنداء الى الاستجابة والتبرع بالمال والغذاء والملابس والادوية لابناء شعبنا المنتفضين في فلسطين المحتلة وجاء في المنشور: «نحن الجزء الحي من الشعب الفلسطيني المتزرعين في تراب وطننا، نعتز برفقة اهلنا الصامدين الذين يقدمون قوافل الشهداء. نعتز باننا ننتمي لشعب اولئك اطفاله ونساؤه وشيوخه».

ويناشد المنشور الاهالي التضامن مع اهالينا المنتفضين ضد المجازر والمذابح التي تقترفها سلطات الاحتلال في الاراضي المحتلة حيث جاء: «واننا نرفع صوتنا احتجاجا على هذ العمل البربري، ان هذه المجزرة الرهيبة قد هزت كل ذي ضمير حي يعيش فوق كوكبنا، ونحن نرفع صوتنا للملأ ونعلن اننا لن نقف مكتوفي الايدي».

ويتوجه المنشور الى الاهالي للمشاركة في المظاهرة التي ستنطلق بعد غد السبت من ساحة الميدان في الساعة الحادية عشرة والنصف احتجاجا على اعمال القمع وتضامنا مع الانتفاضة.

الجيش يعيد السلاح للارهابي [illegible] قبة الصخرة واغتيال الشكعة

بعد انتهاء عيد الفصح العبري

توقع فصل ٩٠٠ عامل في منطقة حيفا

● بلغ عدد العاطلين عن العمل، في منطقة حيفا، خلال شهر آذار اكثر من عشرة الاف ●

● حيفا لمراسلنا - من المتوقع ان يجري بعد انتهاء عيد الفصح العبري فصل (٩٠٠) عامل من العمل في منطقة حيفا. وستكون الاغلبية الساحقة من المفصولين من القطاع الهستدروتي.

هذا وعلم انه سيجري فصل (٤٢٠) عاملا من مصنع «سولتام» بحيث ينحصر عدد العاملين فيه على (٤٠٠) عامل اوكان يعمل فيه في الماضي (١٨٠٠) رب عائلة). وتعمل ادارة مجمع «رفائيل» للصناعات العسكرية ان يوافق (٤٠٠) عامل من عمال المجمع على انهاء عملهم الا انه اتضح ان (١٥٠) عاملا فقط وافقوا على الخروج الى «التقاعد المبكر». ويتوقع المسؤولون في الهستدروت ان يتم بعد انتهاء عيد الفصح فصل (٢٥٠) عاملا اخر.

وتنوي ادارة مصنع «سيختال كيميك» لصناعة علب الكرتون فصل (٥٠) عاملا. [illegible] عشرات العاملين فيها في اطار الخطة التطويرية للشركة. كما سيجري فصل (١٣) عاملا من مصنع «شيمن» في حيفا وذلك جراء نقل عملية انتاج الزيوت الى مصنع معتنى هرتسليه في بيتح تكفا.

ويؤكد ابراهام منهري، رئيس القسم المهني في مجلس عمال حيفا على انه توجد علاقة مباشرة بين فصل مئات العاملين في مصنعي «سولتام» و«رفائيل» وبين فصل عاملين اخرين في مصانع وورش صناعة اخرى تحصل على طلبات انتاج من هذين المصنعين. وقال بتوقع ان تلي موجة الفصل هذه موجة اخرى من الفصل من العمل، في اماكن وقطاعات انتاجية اخرى.

ويذكر ان عدد العاطلين عن العمل في منطقة حيفا وصل في نهاية شهر اذار الماضي الى اكثر من عشرة الاف [illegible]

اعلان لابناء الطائفة الارثوذكسية العربية في حيفا

تعلن اللجنة الانتخابية للطائفة الارثوذكسية العربية بحيفا، عن نشر جدول المرشحين الابتدائي في كنيسة مار الياس للروم الارثوذكس ومار الياس الارثوذكسي، شارع «اللنبي» ٥٥ وفي مكتب الكلية الارثوذكسية، شارع [illegible] سيجعه ٣٢ - حيفا عرضة للاعتراض ابتداء من يوم الجمعة [illegible]/٤/٨٩ وحتى يوم الخميس ٢٧/٤/٨٩.

ويقدم الاعتراض الى اللجنة الانتخابية في دار المجلس ما بين الساعة الخامسة والسادسة من بعد ظهر كل يوم باستثناء يوم الاحد.

اللجنة الانتخابية

طائرة واسلحة جديدة اخرى لقمع الانتفاضة

● القدس - الوكالات - دفعة جديدة من اسلحة قمع الانتفاضة ادخلت قوات الاحتلال الاسرائيلي وابصرت النور. ومن بين الاكتشافات الجديدة طائرة خفيفة من طراز «ار بي ام» /خفيفة جدا وذات فرق/ تهدف الى كشف الاماكن حيث تنظم التظاهرات الفلسطينية.

وعلم من مصادر عسكرية اسرائيلية، يوم الثلاثاء ١٨/٤، ان الطائرة ذات المقعدين عرضت في الاونة الاخيرة الى جانب الاسلحة الاخرى لمكافحة الانتفاضة امام المراسلين العسكريين للصحف الاسرائيلية.

واوضحت المصادر نفسها ان بامكان طائرة «ار بي ام» ان تبلغ سرعة ١٨٠ كم في الساعة، والقيادة يكفي اجراء ١٦ ساعة تدريب. ويبلغ سعرها ١٦ الف دولار وهي تساعد خاصة على القيام بطلعات استكشافية فوق مدن او قرى في فلسطين المحتلة وعلى مراقبة محاور الطرقات الكبرى وكذلك على تصوير النقاط الحرة وعلى القاء المنشورات.

وستستخدم قريبا في فلسطين المحتلة طائرة اخرى يطلق عليها اسم «موسكيتو» وهي طائرة صغيرة من دون طيار تتميز باستقلالية طيران لمدة ٢٥ دقيقة. ويمكن ان تطير بسرعة ٧٥ كم في الساعة وهي لا تزن الا خمسة كيلوغرامات. ويمكن للضباط الاسرائيليين ان يروا بواسطة آلة تصوير مثبتة في الطائرة ما يجري داخل قرى ومخيمات اللاجئين الان وقوع الحوادث وبالتالي اتخاذ الاجراءات اللازمة في الوقت المناسب.

ومن جهة اخرى اعدت قوات الاحتلال الاسرائيلي جهازا يقذف سيلا قويا من رغوة بيضاء خاصة تتميز بانها تلتصق بثياب واجساد المتظاهرين ما يسمح باعتقالهم في وقت لاحق.

واطلق على هذا الجهاز القاذف للرغوة اسم «بالغسالة». وقد ثبت على مقود سيارة ويعمل بواسطة مولد كهربائي. ويقذف مثل تيار من الرغوة في الدقيقة. وفي غضون خمس دقائق تصبح الشوارع عمليا «مسدودة» من جراء هذا الاصل الذي يمكن لبعض الرغوة ان تصبح صعبة في الحال.

واعدت قوات الاحتلال، ايضا، قنبلة صاروخية مشحونة بحصى الشيلي المسيلة للدموع، وميزتها انه يمكن اطلاقها من بعيد باتجاه المتظاهرين، والهدف من ذلك عدم تعريض قوات الاحتلال لسحابات الغاز المسيل للدموع.

ومن بين الاكتشافات الاخرى هناك قنابل هجومية جديدة يمكن اطلاقها من اسلحة العسكريين العادية، والتي الى انها لا تحدث ضجة الا عند انفجارها لكن وقعها مريع على المعتدين.

خطر ارجاء الانتقال الى اسبوع عمل قصير في المكاتب الحكومية

● حيفا - مكتب «الاتحاد» - من المحتمل ان يتم ارجاء اتباع اسبوع العمل القصير في المكاتب الحكومية الذي كان مقررا ان يبدأ في الاول من ايار القادم، وذلك بسبب عدم التوقيع على اتفاق بهذا الشأن بين مصلحة التشغيل الحكومية وبين نقابة موظفي الدولة هذا ما اعلنه امس الاول، رئيس مصلحة التشغيل الحكومي، مابر غباي.

واشار غباي الى وجود عدد من القضايا التي لا يزال الخلاف قائما حولها بين مصلحة التشغيل الحكومي وبين نقابة موظفي الدولة، التي اعلنت رفضها التوقيع على هذه الاتفاقيات ودعت النقابات الى الانتقال بشكل انفرادي الى اسبوع عمل من خمسة ايام حتى ولو لم يتم التوقيع على الاتفاقيات.

اكثر من ٤٠ اسرائيليا ماتوا حتى الان جراء مرض «الايدز»

● حيفا - مكتب «الاتحاد» - تكتشف سنويا في اسرائيل (١٢) اصابة بمرض «الايدز». وتوفي حتى الان اكثر من اربعين شخصا جراء هذا المرض - هذا ما اعلنه امس الاول، المدير العام لوزارة الصحة البروفيسور يورم لاس في مؤتمر صحفي في بئر السبع.

وقال البروفيسور لاس ان مئات المواطنين في اسرائيل يحملون فيروس «الايدز». واوضح ان وزارة الصحة تنفق سنويا مليون دولار لفحص كل وجبات الدم في اسرائيل وان كل وجبة دم تعطى للمريض تكون قد مرت هذا الفحص.

وقال ان جميع من ماتوا جراء هذا المرض كانوا من بين المنحرفين جنسيا او المدمنين على تعاطي المخدرات.

«جروزليم بوست» قد تصدر بالعربية وبثلاث لغات اخرى

● حيفا - مكتب «الاتحاد» - كشف رجلا الاعمال روبرت ماكسويل وتشارلز برونفمن عن خطتهما لتطوير صحيفة «جروزليم بوست» في حاله ارسة الطلب الذي اعلنت عنه الصحيفة لبيع ٤٥٪ من اسهمها. وتشمل هذه الخطة اصدار الصحيفة يوميا بأربع لغات.

واعلن ناطق رسمي باسمها انها سيسعيان الى زيادة توزيع الصحيفة بصورة ملحوظة واصدارها يوميا بأربع لغات هي الانجليزية والفرنسية والاسبانية والعربية في عدد من بلدان العالم وطباعتها في كل من تل ابيب ونيويورك وباريس وطوكيو.

ونشير مصادر مطلعة الى ان ماكسويل وبرونفمان قدما عرض اقتراح مالي لشراء الاسهم وان المنافسة الرئيسية ستكون بينهما وبين مجموعة «خفية» واسعة مستثمرين من كندا لم تعرف هويتهم بعد.

وذكر امس الاول ان مصادر مقربة من هيئة تحرير الصحيفة عملت على تشجيع رجل الاعمال الاسترالي ريتشارد برات المقرب من الصحيفة لعرض المنافسة لشراء الاسهم بنية توزيع بعض الاسهم على العاملين في الصحيفة.

اقتراح وزير الخارجية الامريكي:

«المساعدات» الامريكية لاسرائيل للعام القادم - ثلاثة مليارات دولار

● حيفا - مكتب «الاتحاد» - عرض وزير الخارجية الامريكية جيمس بيكر امس الاول على لجنة المالية العامة لمجلس الشيوخ برنامج «المساعدات» الامريكية الخارجية للعام القادم.

وطالب بيكر بالمحافظة على حجم «المساعدات» الامريكية المقدمة لاسرائيل بقيمة ثلاثة مليارات دولار سنويا. وطالب، كذلك، بالمحافظة على قيمة المساعدات المالية لمصر بقيمة ٢٫٣ مليار دولار سنويا.

وتشكل المساعدات الامريكية الخارجية لكل من مصر واسرائيل نسبة ٣٦٪ من مجمل المساعدات الامريكية الخارجية البالغة ١٤٫٦ مليار دولار.

ويشير المراقبون الى ان طلبات بيكر هذه جاءت في اعقاب النقاش الدائر حاليا بين الادارة الامريكية ومجلس الشيوخ حول حجم المساعدات الثابتة لبعض الدول الاجنبية ومن بينها مصر واسرائيل. وقال بيكر ان الادارة الامريكية بحاجة الى طيولة اكثر في هذا الموضوع لكي تستغل هذه المساعدات بشكل افضل للوصول الى تحقيق الاهداف السياسية الامريكية في العالم وفي ظل التطورات الدولية». وعلى الرغم من ان احدا من اعضاء مجلس الشيوخ لم يعارض طلبات الادارة الامريكية بهذا الخصوص الا ان بعض الاعضاء اعربوا عن اعتقادهم بضرورة اجراء اصلاحات في حجم المساعدات الخارجية وخصوصا في الكونغرس الذي يسعى الى فرض ارادته على الادارة الامريكية وبضمنها طريقة تقديم هذه المساعدات وضرورة تقليصها في المستقبل.

الاتحاد

جريدة يومية

● الجمعة ٢١ نيسان ١٩٨٩ الموافق ١٥ رمضان ١٤٠٩ هـ ● العدد ٤٥/٢٨٨ ● ٨ صفحات ● الثمن ١,٢٠ شاقل ●

יום ששי 21.4.1989 - המחיר: 1,20 שקל

Vol. 288 45 - 21.4.1989 - Price: 1.20 Shekel

ارتفاع عدد القتلى في معان الى ثمانية والكشف عن مقتل اثنين من افراد قوات الامن الاردني

● الجيش الاردني يحل محل قوات الامن لقمع مظاهر الاحتجاج في معان والكرك ●

● عمان - يو.بي.آي - علم من مصادر متطابقة في معان، مساء امس الأول الاربعاء، ان ثمانية اشخاص قتلوا في هذه المدينة التي تبعد ٢١٦ كيلومترا الى الجنوب من عمان نتيجة الاشتباكات بين المتظاهرين ورجال الشرطة. كذلك اكدت المصادر انه سقط نحو ٣٠ جريحا في هذه الصدامات، التي انطلقت شرارتها، امس الأول، من مدينة معان وتوسعت لتشمل مدنا اخرى في جنوب المملكة.

وذكر التلفزيون الاسرائيلي في نشرته مساء الليلة الماضية انه تم الكشف، لاول مرة عن وقوع اشتباكات مسلحة جرت بين السكان وقوات الامن في اماكن متفرقة من الاردن اسفرت عن سقوط اثنين من عناصر قوات الامن الاردني.

واوردت المصادر اسماء خمسة من القتلى وهم احمد حسين مطلب السعودي /٢١ سنة/ وعمر ابو رطيبة وقاسي عبكل وسامي الرواد وسليمان ابو هلالة.

☐ البقية على ص ٢ ☐

عودة الثاتين فلنر وزياد من براغ:

الاعلان عن مضمون المباحثات، الاسبوع القادم، في بيان مشترك للحزب الشيوعي وم.ت.ف

● فلنر: المباحثات اظهرت الاتفاق الكامل في الاراء بين الطرفين حول برنامج السلام وسبل احرازه ●

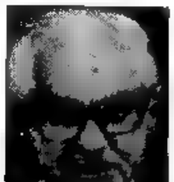

● مائير فلنر ●

● توفيق زياد ●

● مطار اللد - لمندوب «الاتحاد» - مكرم خوري - قال - «لقد كان هذا اللقاء الرسمي والاول من نوعه على اعلى المستويات بين الحزب الشيوعي الاسرائيلي وم.ت.ف منذ اندلاع الانتفاضة، ولقد توصلنا الى اتفاق كامل في الاراء بالنسبة لبرنامج السلام وسبل احرازه» - هذا ما صرح به السكرتير العام للحزب الشيوعي الاسرائيلي، الناتب مائير فلنر، لدى عودته مساء امس سوية مع عضو المكتب السياسي للحزب، النائب توفيق زياد، من براغ.

وقد اجرى فلنر وزياد سوية مع عضو اللجنة المركزية للحزب، علي عاشور، مباحثات هامة مع وفد رفيع المستوى من م.ت.ف برئاسة ياسر عرفات رئيس اللجنة التنفيذية ورئيس دولة فلسطين وعضوية كل من، اللجنة التنفيذية محمود درويش وياسر عبد ربه وعبد الله حورانى.

ومن المنتظر ان يعلن عن مضمون المباحثات في الاسبوع القادم من خلال بيان مشترك للطرفين.

واوضح فلنر ان المباحثات مع وفد م.ت.ف، الذي جاء الى براغ خصيصا من اجل لقاء وفد الحزب الشيوعي الاسرائيلي، تناولت التطورات في الآونة الاخيرة وغيرها من المواضيع ذات الاهتمام المشترك. ونوه بان المباحثات كانت على غاية من الاهمية وبان انجازها الاهم هو التوصل الى اتفاق كامل في الاراء بين الطرفين.

هذا، وسيعقد في تل ابيب، الاسبوع القادم، مؤتمر صحفي يجري فيه الكشف عن نتائج هذه المباحثات.

وكان في استقبال النائبين فلنر وزياد في المطار وفد من الحزب الشيوعي تقدمه نائب السكرتير العام، النائب توفيق طوبي.

الامم المتحدة تناقش قضية فلسطين

● نيويورك /الامم المتحدة/ - الوكالات - بدأت، مساء امس الأول الاربعاء، المناقشات بشأن فلسطين امام الجمعية العمومية للامم المتحدة.

لقد شجب مندوب منظمة التحرير الفلسطينية في الامم المتحدة القمع الاسرائيلي في الاراضي المحتلة والمساندة الامريكية لاسرائيل، بالمقابل ابرز مندوب اسرائيل سكوت هيئة الامم المتحدة عن الوضع في لبنان.

واستند المندوب الفلسطيني زهدي لبيب الطرزي الى الاحداث التي جرت في الاسبوع الماضي، في قرية نحالين القريبة

☐ البقية على ص ٢ ☐

في ختام المباحثات مع بوش:

الملك حسين يؤكد ان الموقف الامريكي من الشرق الاوسط «اثار اهتمامه»

● واشنطن - يو.بي.آي - اكد الملك الاردني حسين مساء امس الأول الاربعاء - ان طروحات الرئيس جورج بوش، في ما يتعلق بالموقف الامريكي من قضية الشرق الاوسط «اثارت اهتمامه» مكررا دعمه لـ«كل جهوده» من اجل سلام دائم في المنطقة.

وذكر الملك الاردني، في اثناء مأدبة عشاء اقامها بوش على شرفه في البيت الابيض ان الاردن سيتعاونون بشكل وثيق مع الولايات المتحدة للتوصل الى تسوية سلمية عادلة ودائمة وشاملة للنزاع في الشرق الاوسط.

والتقى الملك الاردني جولتين من المحادثات امس الأول، مع بوش الذي شرح له لماذا يدعم اقتراح اسرائيل اجراء الانتخابات في الاراضي المحتلة.

ووجه الملك حسين الى بوش قائلا «اثارت اهتمامي توضيحاتكم بوجهة النظر الامريكية في ما يتعلق بالاجراءات التي يمكن ان تدفع قضيه السلام في منطقتنا. ونحن سندعمكم في كل جهودكم الهادفة الى التوصل الى سلام عادل وشامل ودائم في الشرق الاوسط».

وصرح بوش للملك حسين «ان زيارتكم تاتي في وقت حاسم نحن نشعر بذلك في الولايات المتحدة اللحظة حانت. ومهمتنا هي استخدام هذا الشعور الملح لاقتناص هذه اللحظة».

من جهة اخرى اعلن الملك الاردني انه مرتاح الى «التطمينات» الامريكية في ما يخص امن الاردن. وكان بوش صرح صباح امس الأول، للصحافة بأن الولايات المتحدة ستبذل «كل ما في وسعها» لمساعدة الاردن اقتصاديا وعسكريا.

٤٧ قتيلا على الاقل في انفجار على متن المدرعة الأمريكية «ايوا»

● نورفولك /الولايات المتحدة/ - الوكالات - اعلن متحدث باسم سلاح البحرية الامريكي ان ٤٧ بحارا، على الاقل، قتلوا في انفجار تبعه حريق وقع صباح امس الأول الاربعاء في احد ابراج المدفعية في المدرعة الأمريكية «ايوا» وذلك خلال تدريبات على اطلاق النار في المحيط الاطلسي.

واضاف الكوماندر ستيف بورنيت، المتحدث باسم اسطول الاطلسي في قاعدة نورفولك /فرجينيا/ ان الحصيلة قد تكون اكثر ارتفاعا. واوضح انه يجهل عدد الجرحى.

ووقع الانفجار في البرج رقم ٢ (الثاني ابتداء من المقدمة). وتملك المدرعة ثلاثة ابراج يضم كل واحد منها ثلاثة مدافع من عيار ٤٠٦ ملم. وقال المتحدث ان البرج «كان مليئا بالبارود» حين وقع الحادث، واكد ان كل برج يحتاج الى ٤٧ بحارا لتشغيله لكنه يتسع لاكثر من ٦٠.

وعلى الرغم من الانفجار والحريق لم تغرق المدرعة. لقد تمكن الطاقم من السيطرة على الحريق باغراق العديد من المخازن التي تحوي متفجرات. واكملت المدرعة طريقها بعد الظهر باتجاه حاملة الطائرات «كورال سي» الراسية على بعد ٢٠٠ كيلومتر والتي توجهت بدورها لانقاذ المدرعة.

وقامت مروحيات من حاملة الطائرات بنقل فرق طبية الى «ايوا» وبدأت في اجلاء الجرحى. ووقع الانفجار في وقت كانت المدرعة فيه على بعد ٥٠٠ كيلومتر شمال شرق بورتو ريكو.

قداس وجناز الاربعين

سيادة المطران ايسيدوروس والكهنة وعموم ابناء الطائفة الارثوذكسية في بالناصرة وجميع آل ابو حاطوم والسبلاوي والسبلاوي يدعونكم للاشتراك معهم في قداس وجناز الاربعين راحة لنفس فقيدهم الغالي الايكونوس

حنا (سعادة) سليمان ابو حاطوم

وذلك يوم السبت الموافق ٢٢/٤/١٩٨٩ الساعة ٩,٣٠ صباحا في كنيسة القديس جوارجيوس للروم الارثوذكس في بالناصرة.

ليكن ذكره مؤبدا

■ تعزية ■

الهيئة الادارية والهيئة التدريسية والطلاب والعاملون في مدرسة مار الياس الثانوية في عبلين يتقدمون الى القس الاب الياس شقور وآل شقور عامة باصدق مشاعر الاسى لوفاة عميدهم المرحوم

ميخائيل موسى شقور

سائلين الله تعالى ان يتغمده بوافر رحمته وان يلهم ذويه الصبر وحسن العزاء

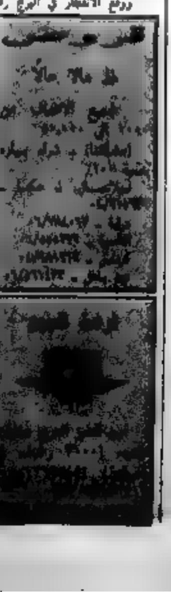

الوفود الشعبية تواصل التدفق على قرية نحالين:

اغلاق مدرسة في غزة يتعلم فيها (١٧٠٠) طالب وجامعين في المغازي والبريج بحجة انهما «امكنة للتحريض»!

* صدامات بين قوات الاحتلال والسكان في مخيمات قطاع غزة ووقوع عدد كبير من الجرحى *

● القدس - مكتب «الاتحاد» - واصلت الوفود الشعبية، يوم امس ايضا، توافدها على قرية نحالين لتقديم التعازي والتضامن مع اهلها وزيارة اضرحة شهداء المذبحة التي اقترفها جنود الاحتلال يوم (٤/١٣) الجاري.

واغلقت قوات الاحتلال يوم امس مدرستي «الفرات» الاعدادية والثانوية في مدينة غزة حتى اشعار اخر ويدرس فيها نحو (١٧٠٠) طالب.

كي اغلقت هذه الكرفات وحتى اشعار

☐ البقية على ص ٢ ☐

● شبان اردنيون لدى تجمعهم امام فرع بنك الاسكان في معان الذي حطمه واحرقه المتظاهرون احتجاجا على ارتفاع الاسعار في الاردن. (صورة من رويتر)

عرفات ودي كوليار تباحثا في جنيف حول احتمالات عقد المؤتمر الدولي

● الرئيسان الفلسطيني والتشيكوسلوفاكي يجددان المطالبة بعقد المؤتمر الدولي بمشاركة م.ت.ف ●

● جنيف - «كونا» - قال الرئيس الفلسطيني ياسر عرفات ان دولة فلسطين لها الحق في المشاركة الكاملة في الامم المتحدة وانه من الضروري ان يشارك شعب فلسطين في جميع وكالات المنظمة الدولية.

وابلغ الصحفيين، عقب اجتماع مع السكرتير العام للمنظمة الدولية خافيير بيريز دي كوليار، بعد ظهر امس انه تم في الاجتماع بحث موضوع طلب فلسطين الانضمام الى منظمة الصحة العالمية لتصبح عضوا كامل العضوية فيها مثل باقي الدول.

واضاف عرفات ان هذا الموضوع ليس من اختصاص السكرتير العام بل

☐ البقية على ص ٧ ☐

عاموس كينان:

«يا شعب اسرائيل، اذهب الى نحالين»!

● «لجنة المبدعين» تلغي الزيارة التضامنية المقررة غدا بسبب تزامنها مع يوم اضراب شامل في فلسطين ●

● حيفا - مكتب «الاتحاد» - دعا الكاتب التقدمي المعروف عاموس كينان ابناء الشعب الاسرائيلي الى التوجه بجمهورهم الكبيرة في سبت «عيد الفصح» غدا، الى قرية نحالين الذبيحة من اجل التطهر.

وقال كينان ضمن مقال بعنوان «يا شعب اسرائيل - اذهب الى نحالين» نشره في صحيفة «يديعوت احرونوت» امس الأول الاربعاء «اذهبوا الى نحالين اذا كنتم من انصار «سلام الآن» او صوتم «حد» او «كفى للاحتلال» او اذا لم تكن لكم اية منظمة او لافتة او علم او منشور او شعار. اذا جئتم بآلافكم فلن يكون بمقدورهم ان يوقفوكم. واذا جئتم بعشرات الآلاف ستمحون العار عن وجوهنا واذا جئتم بمئات الآلاف فاننا نصل، اخيرا، الى الارض المختارة - ارض الميعاد».

وتجدر الاشارة، في هذا الصدد، الى ان لجنة الكتاب والمبدعين الاسرائيليين والفلسطينيين كررت يوم الاحد الاخير القيام بزيارة تضامنية الى قرية نحالين، يوم غد لكنها اعلنت عن الغائها بعد ان دعت قيادة الانتفاضة الى اعلان الاضراب الشامل في ذلك اليوم في دولة فلسطين المحتلة.

اول ليل من الهدوء التام منذ اكثر من شهر في بيروت

● بيروت - يو.بي.آي - خيم هدوء تام ليلة الاربعاء/الخميس الماضية، في لبنان، حسب ما اكدت الشرطة، امس الخميس، ولم يذكر حصول اي اشتباك او قصف جدي بين الوية الجيش الموالية لرئيس حكومة العسكريين، ميشيل عون وبين الجيش السوري وحلفائه.

وافادت شهادات عدة ان عددا كبيرا من سكان قطاعي بيروت وكذلك من سكان دائرة قطرها ٨٠ كم ناموا في منازلهم للمرة الاولى منذ بدء الاشتباكات في ١٤ آذار/مارس الماضي.

وتميز امس الأول، بردود الفعل على الدعوة الى وقف اطلاق النار، التي وجهها يوم الثلاثاء الماضي، ٢٣ نائبا مسيحيا بمبادرة من البطريركية المارونية ولم يعترض فيها اي من جيشي العماد عون ومعارضيه.

ورحب المعسكر الاسلامي والوطني على الترحيب بهذا البيان في حين اثار غيظ العماد عون والجبهة اللبنانية.

مسؤول منظمة «المساعدة الشعبية» النمساوية العائد من فلسطين

الضحايا الفلسطينيون هم في نظر الاحتلال الاسرائيلي «بشر من الدرجة الثانية»!

● السلطات الاسرائيلية ترفض تزويد قاعة الجراحة الجديدة في مستشفى رام الله بالاجهزة الضرورية ● حملة جمع تبرعات في النمسا لشعب الانتفاضة ●

● فيينا - «كونا» - قال السكرتير العام لمنظمة «المساعدة الشعبية» النمساوية ايريش فنهيبر هنا امس، ان الظروف المعيشية للفلسطينيين في الاراضي المحتلة اصبحت مزرية ومأساوية بشكل لا يصدق.

واضاف عقب عودته من مهمة استطلاعيه في الضفة الغربية وقطاع غزة المحتلين ان جنود الاحتلال الاسرائيليين يتفنون ابشع اجراءات الانتقام ضد كل من يقاوم الاحتلال.

واوضح في بيان رسمي نشر هنا امس، ان الفلسطينيين في الاراضي المحتلة اصبحوا في نظر الاحتلال الاسرائيلي ايضا كضحايا «بشرا من الدرجة الثانية».

وقال فنهيبر ان الوضع متدهور بشكل خاص في القطاع الصحي ووصف الاوضاع في مستشفى رام الله التي يتضمن ١٣٦ سريرا ويعد من اكبر المستشفيات في الاراضي المحتلة بانها

☐ البقية على ص ٧ ☐

الاتحاد السوفييتي يدحض مزاعم قادة حلف الاطلسي حول التفوق السوفييتي الهائل في الصواريخ النووية التكتيكية في اوروبا

● موسكو - «تاس» - فند الناطق بلسان وزارة الخارجية السوفييتية، غيراسيموف، في مؤتمر صحفي عقده امس الاول (الاربعاء) في موسكو مزاعم مانفريد فورنر، السكرتير العام لحلف شمال الاطلسي وجون روجر غيلبين، القائد الأعلى للقوات المسلحة للوحدة لحلف الاطلسي في اوروبا، بان الاتحاد السوفييتي لديه تفوق هائل في الصواريخ النووية التكتيكية التي جرى تحديثها ومضاعفة عددها خلال السنوات الاربع الاخيرة. ووصف الناطق السوفييتي هذه المزاعم بانها مزاعم لا تتطابق والواقع.

وقال الناطق السوفييتي ان عدد

☐ البقية على ص ٧ ☐

في ختام أعمال ندوة المثقفين العرب في تونس:

دعوة جميع المثقفين العرب الى اعتبار انفسهم في حالة تعبئة دائمة لدعم الانتفاضة الفلسطينية

● تونس - «كونا» - دعا المشاركون من رجال الفكر والثقافة العرب، في ختام اعمال ندوتهم صباح امس الخميس، الى تنمية وتطوير الدعم لتمكين منظمة التحرير الفلسطينية من توفير الاحتياجات الضرورية للكفاح الشعبي المتنامي في الارض المحتلة وللانتفاضة الباسلة التي شكلت نقطة تحول في النضال ضد الاحتلال الإسرائيلي وفي مجمل الصراع العربي - الاسرائيلي.

وناشد المشاركون كافة المثقفين العرب باعتبار انفسهم في حالة تعبئة دائمة من اجل مساندة الاهداف الوطنية للشعب العربي الفلسطيني ودعم انتفاضته والتنسيق مع منظمة التحرير على انشاء جبهة قومية لدعم الانتفاضة تتمثل فيها اوسع الهيئات السياسية والنقابية والمهنية والاجتماعية والجماهيرية في كل بلد عربي وعلى الصعيد العربي.

واكد المشاركون في الندوة التي اقيمت بمناسبة الذكرى الأولى لاغتيال الشهيد خليل الوزير ابو جهاد حيوية وفاعلية السياسة التي تنتهجها منظمة

☐ البقية على ص ٢ ☐

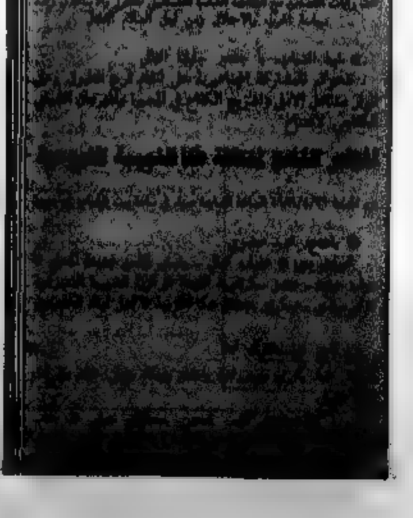

تهيب بكل العالم المتحضر ان يتدخل لوضع حد للاستفزازات التي تتعرض لها منطقة الاقصى والبلدة القديمة

● القدس ـ مكتب «الاتحاد» ـ اصدرت الهيئة الاسلامية العليا في القدس المحتلة، يوم امس، بيانا تلته ووزعته في مؤتمر صحفي عقد في المدينة وخصصته للاحداث الاستفزازية التي يتعرض لها المسلمون في هذه البلاد، وخاصة في مساجدهم بالاضافة الى الاستفزازات التي تتعرض لها منطقة المسجد الاقصى المبارك والبلدة القديمة في معظم ايام شهر رمضان وبخاصة في وقت الافطار او عند صلاة العشاء او صلاة الفجر.

واستعرض البيان سلسلة من هذه الاستفزازات اوجزها في شكل نقاط وهي:

(١) احداث الاستفزازات والتحقيقات التي حصلت في المسجد الاقصى بعد صلاة الجمعة في اليوم الاول من رمضان، وما نجم عنها من اطلاق النار، والقنابل المسيلة للدموع بشكل لم يسبق له مثيل.

(٢) يدخل بعض المتطرفين اليهود الى ساحات المسجد الاقصى المبارك ويتجولون بصورة متحدية كما حدث في ١٩٨٩/٤/١٦ في الساعة العاشرة والربع صباحا.

(٣) كثيرا ما تقوم الشرطة باغلاق ابواب الحرم الشريف في وجه المصلين وذلك بحجة وجود مشاكل في البلدة القديمة من القدس، كما حدث ليلة الجمعة في ١٩٨٩/٤/١٠ حيث اغلقت ابواب الحرم الشريف في الساعة الثالثة والنصف مساء، وسيطر افراد الشرطة على مفاتيح ابواب الحرم، واعتقلوا عددا من حراس الاوقاف الموجودين على الابواب.

(٤) دخل متطرف آخر من باب المغاربة في الساعة الثامنة و ٥٥ دقيقة، وهذا الوقت محظور على غير المسلمين الدخول الى الحرم الشريف في شهر رمضان المبارك.

(٥) حدثت حوادث اعتداء على المصلين المسلمين في ليلة الجمعة الساعة السابعة و ٣٠ دقيقة، في ساحات الحرم الشريف، واطلقت العيارات النارية بصورة عشوائية، واعتقل خمسة مصلين في منطقة باب الرحمة، واقتيدوا الى مخفر الشرطة، وضربوا وتم استدعاء فضيلة الشيخ عبد العظيم سلهب، مدير الاوقاف العام والسيد عدنان الحسيني نائب مدير اوقاف القدس والشيخ محمد سعيد الجمل، مفتش المحاكم الشرعية والشيخ محمد حسين مدير المسجد الاقصى وغيرهم من المسؤولين. وتم اطلاق العيارات المطاطية وقنابل الغاز، واصبح الوضع سيئا في المسجد الاقصى واستمر القتال حتى العاشرة والنصف لا لسبب سوى التحرش بالمصلين واطلاق العيارات وقنابل الغاز عليهم.

(٦) اطلقت عشرات القنابل المسيلة للدموع اثناء الافطار في يوم الثلاثاء الواقع في ١٩٨٩/٤/١٨ في احياء باب حطة وحارة السعدية بقصد التحريش على المصلين والصائمين ساعة استعدادهم للافطار.

(٧) لقد اغلقت السلطات ابرياء مقيمة امام المصلين في الضفة الغربية، وقطاع غزة والقدس والجليل من الوصول الى الحرم الشريف لحضور صلاة الجمعة في ٨ رمضان وفق ١٩٨٩/٤/١٣. كما منع الشباب حتى من مدينة القدس من الدخول الى الحرم الشريف في اليوم المذكور، حتى ان بعض المسلمين صلوا خارج اسوار البلدة القديمة لعدم تمكينهم من الوصول الى المسجد الاقصى، حتى ان المصلين في ذلك اليوم لم يتجاوزوا بضعة الآف، مع العلم بان عددهم يتجاوز في العادة مائة الف مصل في ايام الجمع في شهر رمضان المبارك.

(٨) ازدادت حدة الاعتداء على المصلين في المساجد في شتى انحاء البلاد، وقد تعرض الحرم الابراهيمي الشريف لاعتداءات، واقتيد عدد من المصلين فيه الى قيادة الحكم العسكري حيث تم استجوابهم واستجوابهم.

واضاف البيان، ان الهيئة الاسلامية التي تكتفي بذكر هذه الاحداث كنماذج لممارسات سلطة الاحتلال ضد المسلمين واماكن عبادتهم تهيب بكل العالم المتحضر ان يتدخل لوضع حد لهذه الممارسات في هذا الوقت العصيب الذي انتهك فيه الاحتلال الاسرائيلي.

يهمنا ان نتعرض في هذا المقام الى ذكر الحالات التي يتعرض لها شعبنا من اعتقال وهدم بيوت وقتل وجرح واستفزازات اصبحت شيئا عاديا في حياتنا اليومية.

ان الهيئة الاسلامية العليا في القدس تطالب السلطات الاسرائيلية بان تكف عن هذه الممارسات، وتتوقف عن التعرض للمسلمين ومساجدهم ومقدساتهم وحرية عبادتهم التي كفلتها جميع الشرائع السماوية والقوانين والانظمة والمواثيق الدولية.

عائلة الشهيد العجوز من طولكرم تطالب بالكشف عن السبب الحقيقي الذي اودى بحياته

● القدس ـ مكتب «الاتحاد» ـ تطالب عائلة الشهيد العجوز عبد الحفيظ عبد الله (٨٠ عاما) من طولكرم بالكشف عن السبب الحقيقي الذي اودى بحياته فجر (٤/١٢) الجاري عندما اكتشفت جثته في احد الحقول المحاذية له في مدخل المدينة الغربي.

وادعت سلطات الاحتلال وقتها، بعد ان اقتادوه من خيم ملاصقة لقد الجريمة بالات حادة في حقول انجال الفقيد، الذين شاهدوا جثة والدهم، انهم لاحظوا آثار طعنات لالات حادة على جسده، وبعد تشريح جثمان الشهيد ابلغت ادارة معهد ابو كبير العائلة بان سبب الوفاة يعود الى حادث سير؟!

واثار التساؤلات في نفوس العائلة ان اصابة العجوز كانت في الراس (بالقرب من الاذن اليسرى) بينما تشريح الجثمان لم يكن في الراس بل في منطقتي البطن والصدر.

ويذكر ان اهالي طولكرم اتهموا سلطات الاحتلال واعوانها باغتيال الفقيد واندلعت فور انتشار نبأ العثور على جثمانه مظاهرات حاشدة فرضت عليها قوات الاحتلال حظر التجول على المدينة.

من السجن الى المستشفى

● القدس ـ مكتب «الاتحاد» ـ القت سيارة عسكرية، يوم امس الاول (الاربعاء)، الشاب حي سعيد خضر (١٩ عاما) وهو من حي التفاح امام بوابة عيادة الوكالة في الحي جانب الخاضع لنظام حظر التجول وكان الشاب مصاب بكدمات ورضوض شديدة في انحاء جسمه مما استدعى نقله الى المستشفى.

وتبين لاحقا ان الشاب امضى يومين رهن الاعتقال في معسكر «انصار ـ ٢» في غزة.

فيصل الحسيني العائد من جولة خارجية:

حكومة شمير غير جادة في طرح مشروع السلام

● القدس ـ مكتب «الاتحاد» ـ صرح فيصل الحسيني رئيس جمعية الدراسات العربية في القدس المحتلة بان الحكومة الاسرائيلية غير جادة في طرح مشروع السلام وانما تحاول طرح مشاريع معينة لكسب مزيد من الوقت على امل ان يحدث تغيير محلي او دولي يخرجها من الورطة التي وجدت نفسها فيها، جاء ذلك في اللقاء الذي اجراه الزميل خالد ابو عكر مع الحسيني ونشر في صحيفة «الفجر» المقدسية.

وقال الحسيني حول مشروع الانتخابات الذي طرحه شمير، رئيس الحكومة الاسرائيلي، ان «اعتراضنا ليس على الانتخابات بحد ذاتها ولكن على الظروف والشروط المحيطة بهذه الانتخابات». واضاف «ما هي هذه الانتخابات وما هو الهدف منها اين ستكون، من سينتخب من، ما هو القانون الذي سيسري، ماذا بعد الانتخابات».

ونفى الحسيني ان يكون هو شخصيا او شخصيات من المناطق المحتلة تقدمت بمقترحات تتعلق بقضية الانتخابات.

وكان الحسيني عاد الى منزله في القدس، يوم امس الاول، اثر جولة له شملت الولايات المتحدة وسويسرا وبريطانيا ومصر التقى خلالها بمسؤولين من هذه الدول والقى محاضرات فيها حول تطورات الوضع في المناطق المحتلة.

منع سجينة امنية من مقابلة زوجها السجين الامني مدى الحياة

● الطيبة ـ مكتب «الاتحاد» ـ تسلم المحامي فؤاد سلطاني (منصور) من مكتب مصلحة السجون ردا سلبيا على طلب كان قدمه باسم السجينة الامنية ليلى صروف لتمكينها من مقابلة زوجها السجين الامني توفيق عبد الله.

ويعتبر رد مصلحة السجون بمثابة منع مؤبد لمقابلة الزوجة زوجها حيث ان الاثنين يقبعان في السجن لمدى الحياة وذلك بعد ان ادينا بقتل جندي اسرائيلي والزوج يقبع في السجن منذ ثلاث سنوات بينما الزوجة تقبع في سجن النساء «تلموند» ويذكر ان الزوجة هي فلسطينية من مواليد البرازيل وتحمل جواز سفر برازيلي. وللزوجين طفلة في الرابعة تسكن في البرازيل منذ اعتقال والديها. وفسر مدير سلطة السجون رده هذا، كالعادة، بالاسباب الامنية التي تمنع هذه المقابلة.

اقتلاع مئات الاشجار المثمرة في صوريف وعورتا ودير استيا

● القدس ـ مكتب «الاتحاد» ـ اقتلعت جرافات الاحتلال، خلال اليومين الماضيين، مئات الاشجار المثمرة في قرى صوريف (الخليل) وعورتا ودير استيا (نابلس) تحت الذريعة ذاتها، رشق الحجارة من بين هذه الاشجار.

ففي قرية صوريف تم اقتلاع اشجار زيتون مثمرة مزروعة في عشرة دونمات تعود الى عبد ابو دره والشقيقين عزات وابراهيم عبد الله ابو دره.

وفي عورتا اقتلعت جرافات الاحتلال (٣٠) شجرة زيتون تعود الى كل من فالح ابو ليل وصالح قوايق ورجب حلاوة عواد وعزيز اسمر رافع ويوسف فايز حسين.

وفي دير استيا تم اقتلاع (٦٤) شجرة اخرى تعود لعدد من المواطنين في القرية.

الاتحاد

صدر العدد الاول في ١٤ ايار ١٩٤٤

□ المحرر المسؤول: توفيق طوبي

هيئة التحرير

□ رئيس التحرير: اميل حبيبي
□ القائم بأعمال رئيس التحرير: سالم جبران
□ نائب رئيس التحرير: انطوان شلحت
□ سكرتيرة التحرير: سهام داوود
□ مدير التحرير: نظير مجلي
□ فريد غانم □ د. ادوار الياس
□ احمد ابو شنب □ سميح ابو غيط

مكاتب التحرير الرئيسية
حيفا، شارع الحريري ٩
هاتف ٥١١٢٩٦ و ٥٣٦٠٩٥
فاكسيميلي: ٥١١٢٩٧
مراسلات: ص.ب ١٠٤
حيفا ٣١٠٠٠
مكاتب الادارة المركزية والاعلانات والاشتراكات والتوزيع:
حيفا، شارع فرحي هيمبرون ٢٧
هاتف ٥٢٧٣٥٣ و ٥٢٧٣٥٤
مراسلات: ص.ب ٩٠٦٧
حيفا ٣١٠٩١

□ مكاتب «الاتحاد» في المناطق:

□ مكتب الناصرة ـ بيت الصداقة ـ الناصرة ـ ص.ب ٤٢ الناصرة ١٦٠٠٠ هواتف ٠٦/٥٥٤٣٣٠ و ٠٦/٥٥٤٨٢٤
□ مكتب القدس ـ عمارة النزهة الجديدة ـ شارع ابو عبيدة بن الجراح ٢ ـ الطابق الاول هواتف: ٠٢/٢٨٨٣٦٦ و ٠٢/٢٧١٤١٧ المراسلة: ص.ب (٢٠٩٨٨).
□ مكتب عكا ـ ساحة فرحي ـ عكا القديمة. هاتف: ٠٤/٩١٢٤٣١
□ مكتب ام الفحم ـ ساحة الميدان ـ ام الفحم. هاتف: ٠٦/٣١٢٦٢٨
□ مكتب الطيبة ـ الشارع الرئيسي ـ الطيبة. هاتف: ٠٥٢/٩٩٣٣٨٦
□ مكتب البطوف ـ عرابة. هاتف: ٠٦/٧٤١٦٦٤
□ مكتب كفر ياسيف ـ ابو سنان. هاتف: ٠٤/٩٩٦١٥٩١
□ مكتب يافا ـ تل ابيب ـ شارع هشكيا (٣) ـ هواتف: ٨١٠٥٣٣ و ٠٣/٨٢٧٤٩٢
□ الطابع: مطبعة «الاتحاد» التعاونية ـ شارع الوادي ٤٣ حيفا. هاتف: ٠٤/٦٧١٦٥٧

فلسطيني ... عسكرية، قتل (١) ... في «كوكب ...»

● ... ذكر ...

... وذكر مسؤول ... العمليات لبحث الجثة ... المنطقة التي ...

في اثناء زيارة نيقولاي ريجكوف:

رئيس وزراء لوكسمبورغ يشيد بالاصلاحات الجارية في الاتحاد السوفييتي

● «هذه الاصلاحات تتيح لنا اقامة علاقات ذات افاق غنية بين الشرق والغرب» ●

● لوكسمبورغ ـ «تاس» ـ وصف رئيس حكومة لوكسمبورغ جاك سانتير، زيارة نيقولاي ريجكوف، رئيس مجلس وزراء الاتحاد السوفييتي، الى بلاده بانها حدث فائق الاهمية.

واشار سانتير الى ان الطريق الذي قطعته البلاد السوفييتية منذ العام ١٩٨٥ بفضل الاصلاحات المعلنة من جانب ميخائيل غورباتشوف تتيح لنا ان نأمل حاليا في اقامة علاقات جديدة بين الشرق والغرب غنية بالافاق. ووصف التعاون بين البلدين في المرحلة الحالية من انه نموذجا للدول الاطراف في مؤتمر الامن الاوروبي بانه تعاون مرضي، وقد تجسد نجاح هذه المباحثات بصورة واقعية في بدء مباحثات تقليص القوات للاسلحة التقليدية في اوروبا.

واكد رئيس وزراء لوكسمبورغ ان نزع السلاح ليس غاية بحد ذاتها بل هو شرط من اجل احلال مناخ الثقة والتعاون، ودعا الى تطوير العلاقات الثنائية في الاعوام القريبة القادمة في المجالات التي تؤثر مباشرة على الحياة اليومية للمواطنين.

وعاد ريجكوف امس الاول الى موسكو بعد ان انهى زيارته الى لوكسمبورغ التي شارك خلالها في الاحتفالات بمناسبة ذكرى مرور ١٥٠ عاما على تأسيس هذه الدولة.

ارتفاع عدد القتلى في معان الى ...

● تتمة من الصفحة ١ ●

هذا واعترف ولي العهد الاردني، الامير حسن، بان ١٢ شرطيا وستة مدنيين جرحوا خلال المظاهرات التي جرت احتجاجا على غلاء المعيشة. وكانت الحكومة الاردنية قررت ليلة الاحد/الاثنين الماضية زيادة اسعار المحروقات وسلع مختلفة بنسب تتراوح بين ٢٠ و٤٠ في المئة.

وذكر سكان معان الذين اتصلت بهم وكالة الصحافة الفرنسية، ان الهدوء عم الليلة قبل الماضية في جنوب الاردن وخصوصا في مدينتي معان والكرك بعد التظاهرات العنيفة التي شهدتها المنطقة منذ يوم الثلاثاء.

وذكر شهود آخرون انه جرى تعزيز قوة الشرطة في الكرك مساء امس الاول، وان الوضع كان تحت سيطرة قوات الامن طوال ليلة الاربعاء الخميس.

وقال النائب السابق لمدينة الكرك، ... الذي اتصلت به وكالة الصحافة الفرنسية، ان الوضع في المدينة التي تضامنت مع معان كان هادئا لكنه ...

وقالت مصادر مطابقة ان الهدوء عاد ايضا الى القرى المجاورة التي شاركت في حركة الاحتجاج.

وافادت الانباء الواردة من الاردن ان الجيش الاردني سيطر مساء امس الخميس، على مدينتي معان والكرك. واكد ذلك سكان من هاتين المدينتين لوكالة الصحافة الفرنسية هاتفيا. واوضح هؤلاء، ان الجيش الذي نزل الى شوارع المدينتين ليحل محل قوات الامن فيها دعا السكان من خلال مكبرات الصوت الى تسليم اسلحتهم وكانت قوات الامن منعت امس سكان المدينتين من التوجه الى اعمالهم.

ورأى المراقبون ان الاضطرابات الناشبة في جنوب الاردن منذ ثلاثة ايام كشفت خطورة المشاكل الاقتصادية التي تواجهها حاليا المملكة والصعوبات الناشئة عنها في المجتمع الاردني. فمن اجل مواجهة الدين الخارجي البالغ نحو ٦ مليار دولار، اضطر الاردن وبناء على طلب صندوق النقد الدولي الى وضع خطة تقشفية كان من بين ما ترجمت به عمليا ارتفاع كبير في اسعار المواد الضرورية مثل الوقود والحليب والسمن.

واكدت الاوساط المأذونة لها في الاردن الاتجاه الى ان الازمة ازدادت خطورة نتيجة توقف المساعدة التي كانت تقدمها الدول العربية النفطية للاردن. وكانت هذه الدول قررت سنة ١٩٧٨ ان تدفع للاردن وعلى مدى عشر سنوات مبلغ ١٫٢ مليار دولار سنويا ولكن الاردن تلقى عمليا نصف هذا المبلغ مع انه التزم بنفقات ارتكزت الى ان المبلغ بكامله سوف يدفع له.

ومن العوامل الاخرى، التي كان لها تأثير سلبي على الاقتصاد الاردني توقف الحرب الايرانية العراقية. فالاردن كان قد تحول مع الحرب الى طريق عبور لكل ما يدخل الى العراق او يخرج منه الا انه بفقد قررت في كانون الثاني الماضي وقف تصدير نفطها عبر مرفأ العقبة الاردني الى حيث كان يتقل في صهاريج ...

لمناسبة «عيد الجلاء»:

الرئيس السوري يتلقى رسالتي تهنئة من بوش وغورباتشوف

● دمشق ـ الوكالات ـ افادت وكالة الانباء السورية «سانا» ـ يوم الثلاثاء ٤/١٨ ان الرئيس السوري، حافظ الاسد تلقى رسالتي تهنئة من الرئيس الامريكي، جورج بوش، والزعيم السوفييتي ميخائيل غورباتشوف، بمناسبة الذكرى الـ ٤٣ لاستقلال سوريا (عيد الجلاء).

واضافت الوكالة ان غورباتشوف قال في رسالته ان سوريا «تتمتع اليوم بمكانة دولية تستحقها وتقوم بدور هام في حركة عدم الانحياز وتساهم في حل القضايا العالمية المعقدة».

ومن جهته قال الرئيس بوش، في تهنئته «ان الولايات المتحدة تتطلع الى تعاون من اجل اهدافنا المشتركة خاصة في حل سلمي للوضع المأساوي في لبنان وزوال الارهاب وتسوية شاملة عبر التفاوض للنزاع العربي ـ الاسرائيلي وفقا لقراري مجلس الامن التابع للامم المتحدة رقم ٢٤٢ و٣٣٨، اللذين يطالبان بتسوية القضية الفلسطينية على اساس كونها قضية لاجئين حسب ما ذكرت الوكالة.

الامم المتحدة تناقش قضية فلسطين

● تتمة من الصفحة ١ ●

من بيت لحم والتي قتل خلالها الجيش الاسرائيلي ستة فلسطينيين. فقال ان اسرائيل تقوم باحتلال ارهابي في الاراضي المحتلة، كما اعرب عن اسفه لمساندة الولايات المتحدة لاسرائيل.

اما مندوبة المستقل اينا كاوبر ... فالت ان الدول حاليا ... ممارسة للحقوق الثابتة للشعب الفلسطيني قد اشادت بالمقاومة البطولية للفلسطينيين، ودعت الى عقد مؤتمر دولي حول السلام في الشرق الاوسط وطالبت بانسحاب اسرائيل من الاراضي المحتلة.

وطلب المندوب السعودي سمير شهابي من هيئة الامم المتحدة ان تؤدي دورا من اجل اقرار السلام والامن في المنطقة وعلى الاخص لصالح الفلسطينيين.

وقال هذا الطريق الى السلام مطروح، ولكن لاسرائيل تقاطعه كل يوم واكد ان السلام هو «السبيل الوحيد للنزاع الطويل الذي لن يقضي على الشعب الذي تزعمه اسرائيل الا استمرت في السير على نفس منوالها القبيح».

واخيرا ابرز القائم باعمال المندوب الاسرائيلي يوحنان بلين الطابع غير المثمر لهذه المناقشات ضد اسرائيل، التي حسب اعتقاده لا تعطي من شأن الامم المتحدة او ترفع من اخلاقها.

واشار بلين الى التحضير الذي تم على اثر احداث نحالين وقد تبنتها الامم المتحدة التي تتكلل بكيانها لا سكت حتى الآن عن ماقصف الجوي على بيروت بحشرة الآلاف قتيلة سورية.

وكانت منظمة التحرير الفلسطينية قد طلبت، في الاسبوع الماضي، رفع مسألة الوضع في الاراضي المحتلة الى مجلس الامن. وعرضت منظمة التحرير بواسطة بصراحة حول عدم الانحياز مشروع بيان يدين اسرائيل ويعكس القلق ازاء انتهاك الجيش الاسرائيلي لمعاهدة جنيف بخصوص حماية المدنيين في النزاعات المسلحة.

ورفضت الولايات المتحدة هذا المشروع، وقد ادخل عليه التعديل مرات عديدة ولكن لم يحدث اجماع بشأنه يسمح باجتماع مجلس الامن.

● الرئيس الامريكي جورج بوش (الى يمين الصورة) خلال المباحثات التي اجراها في البيت الابيض يوم ١٩ الجاري مع ضيفه ملك الاردن حسين. (صورة من «يونيفوتو»)

في بيان مشترك بين الحزب الشيوعي الفلسطيني والحزب الشيوعي في جنوب افريقيا

المؤتمر الدولي للسلام تحت اشراف الامم المتحدة هو الوسيلة الوحيدة لتحقيق السلام العادل في الشرق الاوسط

● براغ ـ خاص بـ «الاتحاد» ـ رحب الحزب الشيوعي في جنوب افريقيا بمبادرة السلام الفلسطينية التي تستند الى قرارات الدورة التاسعة عشرة للمجلس الوطني الفلسطيني واعرب عن مشاركته الحزب الشيوعي الفلسطيني الاعتقاد بأن مؤتمرا دوليا للسلام في الشرق الاوسط يعقد تحت اشراف الامم المتحدة وبمشاركة منظمة التحرير الفلسطينية بشكل الوسيلة الوحيدة لتحقيق السلام العادل والدائم في منطقة الشرق الاوسط.

جاء ذلك في بيان مشترك صدر عن لقاء بين وفد الحزب الشيوعي الفلسطيني والحزب الشيوعي في جنوب افريقيا عقد مؤخرا وقيم الوضع في فلسطين المحتلة وفي جنوب افريقيا واستعرض التطورات الدولية.

واكد البيان ان الحزبين يعتقدان بان اسرائيل وجنوب افريقيا تشكلان خطرا حقيقيا على السلام العالمي فالنظامان القائمان في البلدين متهمكان في تطوير السلاحين النووية. ولذا فان الحزبين الشيوعيين يؤكدان على ضرورة اتخاذ اجراءات دولية ضد النظامين لعزلهما دوليا ومنعهما من الاستمرار في عمل القمع الوحشية التي يرتكبانها ضد الشعبين الفلسطيني والجنوب الافريقي.

وقد اكد البيان ان الحزبين يقدران تعاظم نضال الشعب الانغولي وشعوب بلدان المواجهة الافريقية ضد التدخل الاجنبي في شؤونهم. ورحب بالاتفاقية بين كوبا وانغولا وجنوب افريقيا حول استقلال ناميبيا واشار الى ان ثمة ضرورة لنضال الحزبين لضمان تحويل هذه الاتفاقية من مجرد وثيقة الى افعال ملموسة واعرب عن امله في ان تمنح الفرصة لانغولا وناميبيا للقيام ببناء اقتصادهما بسلام وحرية ودون خطر التهديد بالتدخل.

وثمن الحزب الشيوعي في جنوب افريقيا نضال الشعب الفلسطيني البطولي بقيادة منظمة التحرير الفلسطينية واعرب عن تأييده التام للانتفاضة ولاستمرارها رغم الفظائع التي ترتكبها قوات الاحتلال الاسرائيلية.

واما الحزب الشيوعي الفلسطيني فقد ثمن، من جانبه، نضال شعب جنوب افريقيا البطولي واعرب عن تضامنه مع نضال شعب جنوب افريقيا ضد نظام الفصل العنصري (الابرتهايد) ومن اجل اقامة حكومة ديمقراطية. واكد الحزب الشيوعي الفلسطيني على تقديره العالي للمناضل نلسون مانديلا ومن معه من المناضلين الجنوب الافريقيين القابعين في سجون نظام بريتوريا العنصري منذ اكثر من ٢٥ عاما، وطالب باطلاق سراح جميع المعتقلين السياسيين والمسجونين السياسيين.

واكد الحزب على ضرورة انسحاب اسرائيل من الجولان السوري المحتل ومن جنوب لبنان واعرب عن تضامنها مع حركة المقاومة اللبنانية في نضالها من اجل تحرير لبنان من الاحتلال الاسرائيلي ومن اجل ضمان استقلال لبنان.

وفي الختام اكد الحزبان على انهما ينظران الى المستقبل بعين الثقة في النضال من اجل السلام والديمقراطية والتقدم الاجتماعي والاشتراكية. واعلنا عن رغبتهما في تطوير وتوطيد العلاقات الرفاقية بينهما.

الوفود الشعبية تواصل التدفق على قرية نحالين

● تتمة من الصفحة ١ ●

اثر ابعاد المقدم بالتكبير في مخيم البريج وغيره في مخيم النصيرات وذلك بحجة انها «مشكلة للتحريض».

ووقعت مظاهر احتجاج متعددة في انحاء مختلفة من فلسطين كان اكثرها في قطاع غزة.

ففي مدينة الخليل تجددت نهار امس والليلة قبل الماضية مظاهر رشق قوات الجيش والمستوطنين واليافهم بالحجارة. واستخدم المستوطنون الرصاص الحي والمطاط في محيط مدرسة ثانوية الخليل الشرعية.

وشوهدت اعلام فلسطينية في مواقع كثيرة من انحاء الخليل مثل حارة الشيخ والحرس ووادي التفاح الجديد. وكانت جرت حملة اعتقالات واسعة في المدينة.

ووقعت مظاهر احتجاج اخرى في الظاهرية وحلحول وبيت امر ويطا. وفي وقت لاحق اعلن عن اغلاق مدينة الخليل كما اغلقت قرية السموع الى الجنوب من المدينة.

● رام الله ●

والقيت زجاجة حارقة باتجاه مركز شرطة رام الله اعقبتها حملة تمشيط عسكرية واسعة في المنطقة.

● طولكرم ●

ووقعت في طولكرم وعنبتا ومخيمي طولكرم ونور شمس وفي ضاحية شويكة مظاهر احتجاج الليلة قبل الماضية.

وفرضت قوات الاحتلال غرامة مقدارها الف شيكل جديد على والد الطفل شادي عبد اللطيف جراد (١٠ سنوات) كما احتجزت بطاقة هوية والد الطفل منصور صالح شريم (١٠ سنوات).

● جنين ●

وفي جنين اعتصمت نسوة في مقر الصليب الاحمر الدولي في المدينة احتجاجا على ظروف اعتقال ذويهن وطالبت النسوة بالافراج عن كافة المعتقلين. وكانت وقعت مظاهر احتجاج في انحاء المدينة كما داهمت قوات الاحتلال بلدة جبع وقرية كفر دان لازالة المظاهر الوطنية فيها.

● نابلس ●

وبعد رشق باص يقل مستوطنين داهمت قوات مشتركة من الجنود والمستوطنين قرية برقة واطلقت عيارات الطلقة باتجاه الاهالي فاصيب مراطنين بعيارات مطاطية ووزعوا تقليا.

وواصلت قوات الاحتلال اعمال التنكيل ومداهمة المنازل في احياء المدينة. فقد كسر الجنود الساق اليسرى للفتى تسيم تميم صبرة (١٥ عاما) واعتدوا بالضرب المبرح على حدي احمد تنتيل (٣٥ عاما) ويوسف الحشيم (١٢ عاما) وكذلك الطفلة روّا على حرز الله (٧ سنوات) بعد اقتحام منزل عائلتها في حي النصر في البلدة القديمة في اثناء انقطاع التيار الكهربائي في الحي مساء امس الاول.

واعتدى الجنود ايضا على الشاب موفق كمال ابو كشك (٢٤ عاما) بالضرب المبرح.

وصباح امس دهم جنود الاحتلال عددا من المنازل المحيطة بجامع النصر وكان بين اصحابها فريد عتمة وجابر احمد جابر وعماد جابر وعثور بعثرت محتويات المنازل.

وفي شارع حيفا اقام الجنود حاجزا واخضعوا ركاب السيارات القادمة من الجهة الغربية لتفتيش شخصي.

● قطاع غزة ●

واتضحت تفاصيل اخرى حول اسباب فرض نظام حظر التجول على حي الشيخ رضوان ومخيم الشابورة بعد ظهر امس الاول (الاربعاء). ففي حي الشيخ رضوان هاجم الاهالي نقطة عسكرية (معسكر) تابعة للحي والتحموا مع متحصنها وهم يواجهون جنودها الذين استدعوا قوات اضافية كبيرة وصلت الى المكان وفرضت حظر التجول دون ان تسيطر على الوضع في الحي طوال ساعة ونصف الساعة.

اما في مخيم الشابورة (رفح) ففرض حظر التجول عقب اصابة جندي في وجهه واصابة اخر في رأسه بحجارة الشبان والاهالي.

وكانت الصدامات ومظاهر الاحتجاج امتدت الى ساعات متأخرة من الليلة قبل الماضية خاصة في مخيمي النصيرات ودير البلح وفي بيت حانون ايضا. وتجددت هذه الصدامات يوم امس ايضا في مخيمات خانيونس والشاطئ، والنصيرات وفي احياء غزة المختلفة.

وخلال هذه الصدامات اصيب العديد من المواطنين. ففي مخيم النصيرات اصيب كل من الطفل عبد الحي عبد العزيز علي (٩ ـ عيار معدني في الرأس) واحلام ابو اسرحان (١٤ ـ عيار معدني في الصدر) ورانية مسارعة (١٤ ـ عيار معدني في الجبهة) والطفلة النصيرمي (٦ ـ عيار معدني في الفخذ الايسر) وكل من علاء ابو جارية (١٢) واحمد البيومي (١١) عيار معدني في الظهر. كما اصيب احمد علي حسن (١٨ عاما ـ رصاصة في الركبة اليسرى).

وفي مخيم خانيونس اصيب هشام هاشم سليم (١٠ سنوات ـ رصاصة في الرأس) وخطورة حالته نقل الى مستشفى تل هشومير.

وفي رفح اصيبت صبحية ابو جزر (٣٨ عاما ـ رصاصة في اليد اليمنى).

واتضحت ظهر امس ثلاث سيارات عسكرية مخيم الشاطئ وبدأت باطلاق النيران فيما رشقها الشبان بالحجارة واصيب محمد عطاالله (١٩ ـ رصاصة في الفخذ الايمن).

وفي حي الزيتون اصيب محمود سميح (٢٠ عاما ـ عيار معدني في الرأس) ورمضان عبد السلام ... (... عيار معدني في الكتف الايمن). كما اعتدى الجنود بالضرب المبرح على الشاب فرج سعود فرج الله (٢٢ عاما).

اما في بيت حانون فاصيب الشاب كامل ابو عطيلان (١٧ عاما ـ رصاصة في الرجل اليمنى).

وفي مخيم دير البلح اصيب ناصر محمد الاستاذ (٢٥ عاما ـ عيار معدني في الساق اليمنى).

وعلمنا في ساعة متأخرة، الليلة الماضية، ان مظاهر الاحتجاج تجددت في مخيم جباليا وقرية بيت حانون باشتراك اعداد كبيرة من المواطنين من كل الاعمار بما في ذلك النسوة، حيث شوهد الجنود وهم يتراجعون ويطلقون زخات من الرصاص. في بيت حانون فاصيب كل من محمد سليمان حمد (١٤ عاما ـ رصاصة في الذراع اليمنى) وعبد الحي محمد عبد الهادي (٣٦ ـ عيار معدني في الجهة اليسرى من الصدر) وحليمة جبر عبد الهادي (٤٠ ـ رصاصة في الساعد الايسر) واحمد عبيد (١٤ ـ رصاصة في الذراع اليمنى).

وفي مخيم خانيونس اصيب ابراهيم موسى غنام (١٩ ـ رصاصة في القدم اليسرى).

وفي مخيم النصيرات اصيب سليمان يوسف (١٤ عاما ـ رصاصة في البطن) والطالبة عبد الرحمة (١٤ ـ كسر في الساعد الايسر) وامال عبد الرحمن طهراوي (٢٥ عاما ـ كسر في الفخذ الايسر وكدمات في الجسم).

وفي مشروع عامر كسر جنود الاحتلال مفصل اليد اليمنى للفتى علاء ابراهيم المدهون.

وفي حي الصبرة اعتدى جنود الاحتلال بوحشية منقطعة النظير على المواطن صبحي محمد ضرغام (٤٢ عاما) فكسروا ساعده الايسر واصابوه بثلاثة جروح في رأسه احدها بطول ٧ سم اضافة الى جرح بطول ٨ سم في خده الايسر ورضوض في صدره.

وبعد ان فشل جنود الاحتلال، مساء امس في اقتحام مخيم الشاطئ، نتيجة غزارة الحجارة التي انهمرت عليهم. وبعد ان انفردوا بالشاب احمد صبرة الشيخ (٣٣ عاما) في اطراف المخيم وظلوا يضربونه حتى اغمي عليه. واصيب برضوض شتى في انحاء جسمه.

اجمل التهاني

الى عقيد والطفلة صيداوي بمناسبة المولودة الجديدة «واماني»
نتمنى لها حياة سعيدة في ظل والديها
لجنة المنطقة للحزب الشيوعي الاسرائيلي ـ ام الفحم

اسبوعيات

بيتا - بيتنا وأهلنا !

طلبت منا دليلتنا الشابة المعيدة الجامعية، ان نرفع ايدينا بشارة النصر كلما التقينا في طريقنا اطفالا متجمهرين. فان لم نفعل هذا الامر تعرضنا لقذائفهم وحجارتهم.

ليستطيع الكولونياليون المستوطنون ان يجتازوا وراء هذه الشارة.. كما هنا

فابتسمت. قالت: لطفوا ويلطفون وتعود مكمنتهم على عيونهم صباحا. حملتنا من جنود يعجعوا بعد جهد جهيد في انتزاع علم فلسطين كبير من فوق عمود للكهرباء في احدى قرى فلسطين المحتلة حلوة، مرفرفة، زفروا غاضبين الى مركز تجمعهم وهم يلوحون بهذه الغنيمة. لم يخطروا، ولم اعمامهم هذا «النصر» ما يجري وراءهم عشرات من الاطفال والصبية والصبايا ركضوا وراءهم - وراء العلم الفلسطيني المختلف - رغم يحسبونها مظاهرة انتفاضية. حتى أصبحت مظاهرة انتفاضية بحق وحقيق. ولم يكون الجنود، في نهاية الامر، قد انتبهوا لهذا الامر فزادوا في سرعة فرارهم ليتوقفوا بين الناريين: نار غيرهم من زملائهم الجنود، الذين وقفوا في مواجهة هذه «المظاهرة» ولم يروا سوى العلم الفلسطيني يعلو خفاقا ووراءه معسكره الانتفاضة - وتلك كانت نار مسطالحيه - ونارة الحناجر الناعمة.

حوالي ثلاثة كيلومترات طول الطريق الاسفلتي الضيق من شارع رام الله - نابلس العام الى قرية بيتا الشهيرة بزيتها وبرتقالها وبالمجزرة التي اقترفها الكولونياليون المستوطنون فيها (النهار). ولكن الحكي مش مثل الشوف، من بداية الطريق حتى نهايتها كان همنا ان لا تعلق سيارتنا الصغيرة، خلال تعرجات ضيقة جدا بين صخور ضخمة وضعت على جانبي هذا الطريق، والى جانبيها، على جانبي الطريق، اجمع فتيان القرية وفي ايديهم المقاليع كان من الممكن، في لحظة، سد الطريق بطوله - بهذه الصخور - على كل آلة متحركة. لم يعد في مقدور الجيش ان يجتاحها مع بيتا واخواتها فانزلوا جيش حرس الحدود على اعتبار انه عدو ماض، عند مجزرة كفر قاسم، ومجزرة نحالين الثانية، وكلاهما وقع في اذار الاول في العام ١٩٥٤ وارتكبتها كتيبة الجنرال نفسه (شارون - الكتيبة ١٠١) الذي جاورني الان بانزال «الكتيبة رقم مجزرة كفر قاسم» الان، مجزرة نحالين الثانية هذه جاءت للاعلان عن «العلاقة التجارية» هذه العلوج، ولربما سينتين شارون وتلامذته انهم ارتكبوا حظا حياتهم حين انزلوا هذه العلوج في المعركة ضد اطفال الانتفاضة حتى لن يبقى من باسلحتهم، قادرا على دخول القرى المحررة سوى جيش الباراشوت!

ولا اخفي عليكم انني اجمع في هذه الايام المعلومات الدقيقة...

(جهينة)

التفتيش عن بديل لمنظمة التحرير الفلسطينية: جهد ضائع بحثا عن حلول وهمية

● سقطت كل الخيارات الانفرادية ولم يبق غير الخيار الفلسطيني على اساس دولتين لشعبين - دولة فلسطين الى جانب دولة اسرائيل ●

● الاقتراحات التي تقدم بها رئيس الحكومة اسحق شمير للولايات المتحدة (ولأسفي، بموافقة وزير الامن رابين الذي كان اول من اسمعها)، هذه الاقتراحات لا قيمة لها. وهي مناورة تهدف منها التهرب على الجهود الدولية...

● التأجيل قد يؤدي الى حرب

● الحل الذي اقترحه يكسبي الفهم والشرايين

● مئير فلنر ●

على حكومة اسرائيل الرد على مبادرة السلام الفلسطينية وليس عرض مشاريع بهلوانية

● عبد المجيد حمدان ●

أحفاد أبي ذر الغفاري.. لا بد أن يخرجوا..

□ انفجرت يوم الثلاثاء الماضي في مدينة معان الاردنية مظاهرات عفوية غاضبة شارك فيها، طبقا لتقارير وكالات الانباء اكثر من اربعة الاف انسان (من اصل سكان المدينة الـ ٢٥ الفا)...

● سالم جبران ●

هكذا تكلم «المحاربون» ضد «سياسة العرب»!

● أنطون شلحت ●

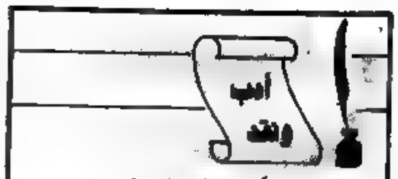

أدب ونقد

كلمة.. في البداية

تحية الى هذا المربي الباحث تحية الى العطش المستمر للمعرفة!

□ صدر في هذه الايام بحث ضخم في مجلدين كبيرين بعنوان «الادب الاندلسي ـ من الاحتلال الى الارتحال» للمربي الشيخ حبيب ديب حزان. ويروي هذا البحث الذي عكف عليه الاستاذ ابو الأديب عشرات السنين قصة الحضارة العربية في الاندلس، في اشمل وادق دراسة احوالي ١٢٠٠ صفحة من القطع الكبير، ولا شك في أن هناك حاجة الى ان يقوم احد الاساتذة النقاد بمراجعة تفصيلية هذه الدراسة. ومع هذا نريد ان نؤكد على نقطة تبدو ثانوية. لقد باشر الاستاذ حبيب حزان بدراسة الادب الاندلسي والتبحر في عوالمه الجميلة الرائعة منذ عشرات السنين، وبعد ان تقاعد رسمياً من مهنة التدريس واصل المطالعة والبحث والتنقيب، وهو يصدر كتابه هذا الآن وهو ابن الثمانين، وما زال رفيق الكتاب، تلميذاً عن الطريقة السقراطية يدرس ويطالع ويستزيد باستمرار من المعرفة التي لا حدود لها.

لقد ربى الاستاذ حبيب حزان الالوف المؤلفة من الطلاب العرب في فلسطين وفيما بعد في اسرائيل، وفي كل المناطق والمزايا الاولى والخاصة التي اراد غرسها في طلابه هي العطش المستمر الى المعرفة، بالاضافة الى الاخلاقية الصافية الصادقة الاصيلة في المسلك والتعامل، وعندما يلتقي ابو الاديب طلابه الآن، وقد تدرجوا في مختلف درجات التطور في المجالات العلمية والادبية والتاريخية والاجتماعية فانهم يسعدون باللقاء به، ويعاملونه الآن ايضا، على انهم طلابه. ان من كان يوما طالبا لابي الاديب يظل ما عاش طالب له، معترفا بفضله معتزا بعطائه للثقافة العربية والتعليم العربي ولمجتمعنا العربي.

ونحن اذ نحيي المربي الشيخ على كتابه هذا نأمل ان يقدم لنا كتب اخرى، كي انه نقدم ابا الاديب الباحث عن المعرفة في سن الثمانين نموذجا لاجيالنا الصاعدة، بالمعرفة والفحص العقلي لكل شيء، والنظرة العصرية الى الوقت والى مفاهيم الحرية والثقافة والانسانية يمكن ان يتقدم مجتمعنا الى الامام. وفي هذا المضمار، كي في مضمار التربية والتعليم، فان الاستاذ حبيب ديب حزان، نموذج ومثل يحتذى..

(المحرر الادبي)

شكيب جهشان

ـ عندما تولدين ـ

مهما تُولدين
سلمى أو علي
اشراق الماضين
•
طالع من حجر
غضّنا المرتمى
للاغاني الأخر
•
عزة البيدر
وشموخ للذرى
انت يا ولدي
•
خفقة السنديان
وحنين الربى
نصر من زمان
•
كان يطل الجراز
يستبيح المدى
والرزايا الشداد
•
باقة من شبابة

لم يلهف الشتا
جنّة الشهداء
•
انتبه كالنسور
يغشونه الثرى
بالعناد الجسور
•
الفجر فاجر
يستفيق الملا
وانا الثائرة
•
لم اتم من زمن
ضمت بين الربى
والنشاج الوطن
•
انت ارجوحتي
عامداً، عامداً
ثم نرجعن
•
كنت أرجو علاة
مارداً، ماردا

ابرقوا وعلا
•
وجه الانبياء
ولستاق العلا
نحن ملح الضنا
•
من ترى حلمه
ايها الصحبي
ان تز الشفة
•
ايها الصامدون
سلموا أو علي
لغز الصامدين
•
(الناصرة)

خمس اغنيات للولد الجميل

من اي قطرة في سحابة العمر الشقي، سألت شاعري، ولديت المسافة من دمي لديها، لعل على السؤال له دليلا كالتذكار. فانتبهت خطوي في آخر النفق الشمس ورتلت آية من حروفها ترتيلا

ما تناثرت السحابة في معابر ليلها قنديلا

وسألت شاعري: لن توجعت على ترابها الاجرامي لولا طلعة الولد الجميل على يديك جيلا.

لولا صباحه، عطت احزانه الارض الرؤوم، وباركت يده على يعاد الرضا اكليلا.

لولا ترابه، طرزته على الصبا مديلا. لاحت وقد لاح الرقي من الشجي وعبات وعد الثبات لما تقيه وما عزم رحيلا

يا اول الحب العتيق، واخر الحب القتت في ارياح عشبة واصيلا

من اي فاكه انجم اصابعي عشرا، والمس الف الف مسافة نصرت، ولو طالت، وعبات الندى ميلا فميلا

ناديت شاعري هنا ولد الطريق، هنا الطريق، هنا الصراط، لما حملت سبيلا.

ـ ٢ ـ

صعد الذي سقط، الذي يحتضد رؤيا الندى، تخلا تساقطت الرطب الجنية من ملامحه على كفيه، صاعدة اليه من مداه، يعلم الاشجار لنمتها، ويرسم البحار شواطئه، البلد الامين.

صعد الذي سقطت بفاه معطفاً بالعشب والطين النبيل، وتلقفه النهر الصبي، واغنيات الشاطر الولد الذكي، وطاية الشهداء في الوطن الذي، وحملتين من المسرح، وركعتين من الصلاة، ونجمتين من الفضاء الشاسع الرحب الحزين.

صعد الذي ملاكه الحلة الجنين، ربما انحد بطلعة الآفاق، لا غربية كانت ولا شرقية، عبرت على يده السنين.

سبحان عزته وسبحان الوليج كلما

عدت بعد هتاف المحاصر والطارد والسجين.

هدأت حائمة، فاغناه النشيد عن الاذن يا حادي العيس النديد انها ارض الاحبة كلهم للسابقين اللاحقين.

يا حادي العيس النجيبة، كلما رنت قيودك في قيودك، وانتشى وجع الرجع نادت بسماك كل اسماء البنين

وكل اسماء البنات، وكل اسماء الاحبة، كلهم، الاولين الآخرين.

ـ ٣ ـ

«ليت لي «عيبال» سري، قال لي قمر الصنوبر اي سر قلت أيكالي واضحكي، واتكئي على يده، واحياني على تعب الطريق، وقد تكسرت الصلال على الصلال عيبال يا عيبال.

وهو البعيد بدا دنا، وهو القريب انا تعطر من منازلة الوصال

ناديت، فاكتمل الندى على موجهم، وباركت الجبال به الجبال.

صوان، لم تكتب اماثته، ولم تغيثه بقربه الظلال يا ابن القمر الحلال، واخر القمر الحلال!

وانا المقيم لم اقل، تحت النجيمة، من يقال لمر الصنوبر، ابن الغائب، الظلال الان؟ واين تفيض شاهقة على ازلية الظلال!

سهران، منذ طفولة البلد الامين، وواقف فوق المحال عيبال، يا عيبال، وهو الذي وسع القبائل كلها صحنا، واتسع من ترابه كم نجم الشمال.

قمر الصنوبر، لا تخف، يا اقصر الدرب الطويل الى الذرى، لا الليل يكث في خرائبه، ولا ريح السموم له حبال من الف طاحون وطحين تزول، ويظل الدالي زوال.

ـ ٤ ـ

غنيت وجهك صاعداً من عتمة البئر القديمة، واب من القصد الرحب اجنحة النسور

غنيت ضحكه قطرة الزيتون، باقية على مر العصور في الملتقين، وفي الثياب، وفي الشروش، وفي الثياب وفي الحضور

الله، يا بدر البدور!

غنيت سرك لم يزل طي الصدور، والريح تعلن انك الاولى، وتفرج باسمك الانهار والملأ العظيم وتمنح الابصار ما بين السطور، واول او تحت السطور!

ما كان، حتى كنت، لما زلزلت كل القشور وتساقطت كل القشور

غنيت ما علاك يا ابن تلك السخية.. من يطفورا

ـ ٥ ـ

ما زال ينهض في ركام البيت، لا غربت ملامحه، ولا سقطت يداه على كمد.

ما زال يقرأ آية التين الاحبة، آية من سورة البلد الامين، وآية من سورة الصمد الصمد

ما زال يخرج في الصباح وفي المساء ويشتهي العمر المديد ان يطل، ويشتهي بحر السنابل ان يموج، ويشتهي صحب المدارس والحدائق الصغار والنكبر، ويشتهي صوت المنادي اذ ينادي في النهار ويشتهي وطنا على رغد، على مدد، مدد.

ما زال مكتملا وقد اكتمل وعطلنا ولقد فرغت خرائبهم، ودارت دورة القانون فيهم للابد ما زال قرار الحقل يدار غزال الرواعين الى يديه، ويسمع النعم القديم لتشرئب له الرباب من الجيد الى الجيد، ولا حسد.

ما زال غرة بيده، بيتاً يطوف على المدائن سيداً ويعود من بعد اليه، هو السلام، هو العناد، هو العدد.

ما زال يقله اله الباقي، فلا شر الحسد

(القدس ـ ١٩٨٩/٤/١)

* عيبال، جبل في مدينة نابلس ـ القوم عليه، وعلى نظيره جرزيم، المدينة كلها.

كلمات متقاطعة

* * * لغز رقم (٢٨٦) * * *

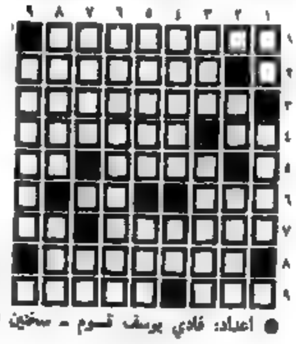

● اعداد: فادي يوسف قسوم ـ سخنين ●

افقي:
١ ـ ٣٠ آذار
٢ ـ دولة اوروبية
٣ ـ ضد رأسمالية
٤ ـ وجبة ـ اداة استفتاء ـ يدرك (الجزء)
٥ ـ السمات (معكوسة)
٦ ـ جلد ـ مدينة ايرانية
٧ ـ مدينة ايرانية
٨ ـ مدينة عربية
٩ ـ موت ـ الجزرة

عمودي:
١ ـ عملة اسيوية ـ نزاع
٢ ـ نعم (بالروسية ومعكوسة) ـ سرت
٣ ـ من لسباء دمشق (معكوسة) ـ ابرلس (معكوسة)
٤ ـ يتاس ـ حرف كتبة
٥ ـ وحدة وزن (معكوسة ومعرفة) ـ انحى
٦ ـ حرف مكرر + الكادح
٧ ـ لون (بالانجليزية ومعكوسة) ـ غادر
٨ ـ حرف تنفرد به اللغة العربية + احرف متشابهة ـ ناهض
٩ ـ عرفانا

* * * حل لغز رقم (٢٨٥) * * *

افقي:
١ ـ المبارك + حب
٢ ـ خالصة + ابوله
٣ ـ تيسير فهمي + ب
٤ ـ ثم ـ كا ـ هو
٥ ـ ال ـ ذل ـ عن
٦ ـ مال ـ شب ـ عاج
٧ ـ اه
٨ ـ طولكرم + تقسع
٩ ـ كابوس + ميسة
١٠ ـ جابر ـ متحل

عمودي:
١ ـ احتام ـ مسح
٢ ـ الفيصل ـ نور
٣ ـ طس ـ كيا
٤ ـ يأس ـ جال
٥ ـ آخر كلمة + ركر
٦ ـ واق + الشاطئ
٧ ـ حرى ـ علم
٨ ـ علم ـ مسن
٩ ـ حبيبها ـ ليح
١٠ ـ بالبوتج ـ غل

على الشاشة الصغيرة

الجمعة ـ ١٩٨٩/٤/٢١

١٦,٣٠ ـ موجز الاخبار (بالعربية)
١٦,٣٢ ـ الحلقة الثانية من المسلسل الامريكي موت في كاليفورنيا
١٧,٢٠ ـ استعراض برامج الاسبوع العربية
١٧,٣٠ ـ الفيلم العربي «مسيرة» بطولة نادية حلمة ومحمود ياسين
١٩,٢٠ ـ البرنامج الخاص مسابقة رمضانية
١٩,٣٠ ـ نشرة الاخبار (بالعربية)
٢٠,٠٠ ـ برنامج خاص بمناسبة عيد الفصح
٢٠,٣٠ ـ نشرة الاخبار (بالعبرية)
٢٠,٤٥ ـ برنامج غناء عبري
٢١,٢٠ ـ البرنامج الترفيهي حسب الاحتفال
٢٢,٢٠ ـ الفيلم الامريكي «...» بطولة من تمثيل جون فويت، فاي دانواي، وريكي شرودر، ومن اخراج فرانكو زيفريللي عام ١٩٧٩
٠٠,١٥ ـ الحلقة الثالثة من المسلسل البريطاني «حروب»
٠٠,٤٥ ـ الاخبار الليلية (بالعبرية)

السبت ـ ١٩٨٩/٤/٢٢

١٦,٠٠ ـ موجز الاخبار (بالعربية)
١٦,٠٢ ـ الحلقة الثانية عشرة من المسلسل البريطاني الوثائقي «عرس ارج فوق الريف»
١٦,٢٥ ـ الفيلم الفرنسي «كل الحياة امامه» بطولة سيمون سينوريه
١٨,٠٥ ـ المسلسل الفرنسي الكوميدي «دروان»
١٨,٣٠ ـ البرنامج الترفيهي «جلة التلفزيون»
١٩,٠٠ ـ البرنامج الثقافي «خاطرنا له»
١٩,٢٠ ـ البرنامج الخاص مسابقة رمضانية
١٩,٣٠ ـ نشرة الاخبار (بالعربية)
٢٠,٠٠ ـ المسلسل الامريكي الكوميدي «عن الرئيس»
٢٠,٢٥ ـ برنامج مسابقات خاص بعيد الفصح
٢١,٠٠ ـ البرنامج الاخباري «نظرة على العالم»
٢١,٥٠ ـ البرنامج الرياضي «مباراة السبت»
٢٢,٥٠ ـ الفيلم الامريكي التلفزيوني «حب بين الصرحه» من تمثيل اودري هيبورن، روبرت واغنر ومن اخراج روجر يانغ
٠٠,٢٠ ـ الاخبار الليلية (بالعبرية)

شبق

(قصة واحدة في ثلاث اقاصيص لا يربط بينها شيء سوى العنوان الرئيسي «شبق»)

●بقلم: رياض بيدس●

١ ـ عنف

(مقتطع من قصة كان من المفروض ان تكون طويلة، الا ان «اللابطل» سعيد آثر ان يضع لها حدا مفاجئا خلافا لتوقعات الكاتب والقراء)

٢ ـ انبهار بالموج

٣ ـ لمن ساغني؟!

(هواجس واحلام المحرومين كثيرة، قول ترده امي دائما)

(الى الياس صنبر)

(شفاعمرو)

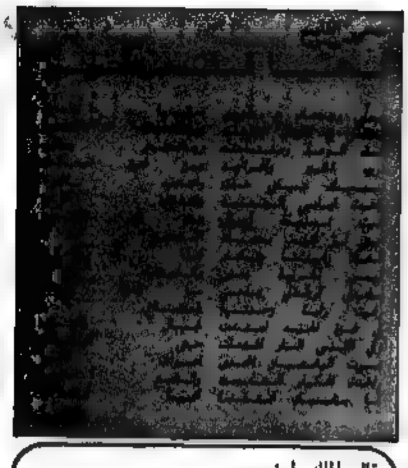

قال الملك لوزيره...

نســـاء ورجـــال

●بقلم: زكريا تامر●

● تنكر الملك ووزيره في ثياب الفقراء، وجالا في الأزقة والطرقات منذ شروق الشمس حتى الغروب، ...

(عن مجلة «الناقد» ـ آذار ١٩٨٩)

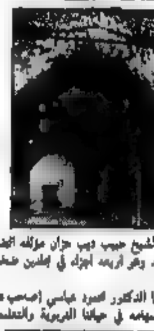

الادب الاندلسي ـ من الاحتلال الى الاستقلال

● حيفا ـ مكتب «الاتحاد» ـ اهدانا المربي الشيخ حبيب ديب حزان مؤلفه الضخم «الادب الاندلسي ـ من الاحتلال الى الارتحال»، وهو اربعة اجزاء في مجلدين ضخمين (اكثر من ١٣٠٠ صفحة من القطع الكبير).

المجلدان صادران عن «دار المشرق»، وقدم لها الدكتور محمود عباسي (صاحب «دار المشرق») بلمحة عن الكاتب حزان وسيرته واسهامه في حياتنا التربوية والتعليمية.

اشباح في قرية العمالقة ـ مجموعة قصصية للكاتب عدنان عباس

● حيفا ـ مكتب «الاتحاد» ـ اهدانا الكاتب عدنان عباس نسخة من كتابه «اشباح في قرية العمالقة»، وهو اول مجموعة قصصية للكاتب. تتصدر الكتاب مقدمة عن عدنان عباس وانتاجه القصصي بقلم سالم جبران.

يقع الكتاب في ١٥٦ صفحة من القطع المتوسط.

نرجو للكاتب عدنان عباس المزيد من العطاء والتطور الابداعي.

عرس البيادر ـ زجل عبد دعيم

● حيفا ـ مكتب «الاتحاد» اهدانا الشاعر الزجال عبد دعيم نسخة من ديوانه «عرس البيادر»، وهو مجموعة قصائد زجلية صادرة عن «دار المشرق» في شفاعمرو.

يقع الكتاب في ١١٨ صفحة من القطع الكبير

قرار الانتفاضة ـ فلسطين ستنتصر

● نيقوسيا ـ صدر عن سلسلة كتاب «فلسطين الثورة» (رقم ٨ ـ احداث) كتاب: «قرار الانتفاضة ـ فلسطين ستنتصر». حرر الكتاب محمد سليمان (رئيس التحرير) وفيصل فرحات وحسين حجازي واياد عبد الخالق.

يقع الكتاب في ٥٤٥ صفحة من القطع الكبير وهو يشكل ملفا وثائقيا شاملا للانتفاضة.

عبد الوهاب البياتي: ايقاعات العصر والشعر والواقع وموسيقى الكون تتحد في القصيدة الحقيقية

●بقلم: عقل العويط●

● في حديثه الى وكالة فرانس بريس عن «التجربة الشعرية المعاصرة» وعلاقتها بالواقع يرى الشاعر العراقي عبد الوهاب البياتي ان الشاعر الحقيقي يقوم بدور النبي الذي يرسل اشاراته الضوئية وان «العلاقة بين ايقاع العصر والواقع والشعر وايقاع موسيقى الكون تشكل رحلة متكاملة في قصيدة الشاعر» ...

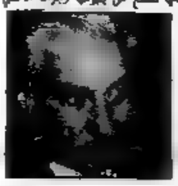

(عن «ا ف ب»)

هكذا تكلم «المحاربون» ضد «سياسة الحرب»!

● تتمة من صفحة ٣ ●

قراءات احصائية في جرحى وشهداء الانتفاضة الفلسطينية في قطاع غزة

● رشاد المدني ـ جامعة بير زيت ●

الانتفاضة مستمرة

● الانتفاضة الفلسطينية في الاراضي العربية المحتلة مستمرة، لن تهدأ ولن تتوقف. وهذا ما أكدته وأوضحته مصادر أمنية اسرائيلية، وهذه المصادر أكدت ايضا، انه لا يمكن اجراء مفاوضات مع الفلسطينيين بدون م.ت.ف. ومع ذلك يدرك الاسرائيليون اكثر من غيرهم الابعاد والأهداف الحقيقية للانتفاضة التي ادت الى انقسام في الرأي العام الاسرائيلي، ان الانتفاضة الفلسطينية لا تهدف الى القضاء على اسرائيل او تدميرها. انها تهدف الى التخلص من الاحتلال البغيض، وتحرير الانسان الفلسطيني من كل اشكال الاستغلال والاذلال والقمع وذلك لينال حريته وكرامته وعزته بانشاء دولته الفلسطينية المستقلة على ترابه الوطني بقيادة ممثله الشرعي والوحيد م.ت.ف. والعيش بسلام وامن الى جانب اسرائيل. ولعل مبادرة السلام الفلسطينية التي أعلنها القائد ابو عمار في خطابه التاريخي في جنيف، وكذلك مواقف معظم دول العالم، بينت وأكدت الكثير من المعطيات والمفاهيم حول صدق النوايا والتوجهات الفلسطينية للتعايش في ظل دولتين للشعبين دولة فلسطين ودولة اسرائيل.

لاءات شمير والواقع

ومع كل ذلك يعلن شمير دائما لاءاته المشهورة، لا للدولة الفلسطينية، لا للتفاوض مع م.ت.ف، لا للمؤتمر الدولي، وشمير يعرف جيدا ان مفتاح الحل الاساسي يجب ان يكون من خلال م.ت.ف والا لماذا أجرت الولايات الامريكية على فتح الحوار مع المنظمة؟. ولماذا ارتفعت بعض الاصوات الاسرائيلية الرسمية تنادي باجراء مفاوضات مع المنظمة امثال الوزير الاسرائيلي عيزر وايزمن ومساعد وزير الماليه الاسرائيلي يوسي بيلين، وغيرهما، وقد صرح وزير الخارجية الامريكي بيكر في منتصف اذار الماضي وللمرة الاولى انه لا يمكن استبعاد احتمال اجراء مفاوضات مباشرة بين اسرائيل و م.ت.ف وربما يكون ذلك ضروريا، وهذا يعني موافقة اكثر من ٥٠٪ من الاسرائيليين على اجراء مفاوضات مع منظمة التحرير الفلسطينية؟ ان ما يجري في الاراضي العربية المحتلة وفي الساحة الدولية سيجعل معظم الاسرائيليين يقتنعون انه لا مناص من اجراء المفاوضات مع المنظمة وسيضطر شمير او غيره في نهاية المطاف للقبول بذلك.

● الجرحى والمصابون نتيجة الممارسات الاسرائيلية:

بلغ عدد الجرحى والمصابين من ابناء قطاع غزة في الفترة ما بين ١٩٨٨/١٢/٩ الى ١٩٨٩/٣/٣١ (٥٨٢٤) جريحا ومصابا، وهم موزعون كما يلي: انظر جدول رقم (١).

جدول رقم (١)

المسبب	١٩٨٨/١٢	١٩٨٩/١	١٩٨٩/٢	١٩٨٩/٣	المجموع
اعيرة نارية	٢١٢	٢٨١	١٩٨	٢٧٤	٩٣٥
اعيرة بلاستيكية	٣٢	١٥١	١٩٣	١٠٣	٤٤٣
ضرب	٨٦٤	٥٩٨	٨٠٣	١٢٥٧	٣٥٢٢
اعيرة مطاطية	١٢٢	٣٢	٤٠	١٦	٢٠٣
غاز	١٥٤	٢٢٤	١٣١	٢١٧	٧٣١
المجموع	١٣٧٩	١٢٧٩	١٣٠٥	١٨٦٤	٥٨٢٤

يتضح من الجدول رقم (١) المعطيات التالية:
- ان متوسط عدد الذين يسقطون يوميا من الجرحى بالاعيرة الناريه والبلاستيكية من ابناء القطاع هو ما بين ١٠ الى ١٢ جريحا.
- ان متوسط عدد الذين يتعرضون للضرب يوميا من قبل قوات الاحتلال هو ما بين ٢٩ الى ٣٠ شخصا.
- ان متوسط عدد الذين يصابون بتأثير قنابل الغاز المسيل للدموع هو ٦ اشخاص يوميا.

● التوزيع الجغرافي لعدد الجرحى بالاعيرة النارية ـ ٩٣٥ ـ في الفترة ما بين ١٩٨٨/١٢/١ ـ ١٩٨٩/٣/٣١ (انظر جدول رقم ٢)

جدول رقم (٢)

اسم المنطقة	عدد الجرحى
خان يونس	٢٠٥
معسكر جباليا	١٥٢
غزة + الشيخ رضوان	١٤٧
معسكر الشاطيء	١٣٤
رفح	١٠٨
معسكر النصيرات	٦٨
دير البلح	٤٣
معسكر البريج	٣٥
بيت حانون	٢٧
مخيم المغازي	١٦
المجموع	٩٣٥

يتضح من الجدول رقم (٢) المعطيات التالية:
- ان الصدامات والمواجهات بين السكان وقوات الاحتلال تقع في كل انحاء القطاع، وقد اعتبرنا منطقة خان يونس شاملة القرى التي حولها وكذلك معسكر جباليا وما حوله (جباليا البلد وبيت لاهيا).
- اكثر مناطق الصدامات والمواجهات هي منطقه خان يونس ومخيم جباليا ومنطقه غزه والشيخ رضوان ومخيم الشاطيء ورفح.

● توزيع عدد الجرحى ـ ٩٣٥ ـ حسب مكان الاصابة انظر جدول رقم (٣)

جدول رقم (٣)

مكان الاصابة	عدد المصابين
الرأس	٩٢
الرقبة	٧
الكتف والظهر	٣٤
البطن	٥٩
الحوض	١٣
الايدي والارجل	٦٧٩
الالية	٦
الانف والوجه	٣١
الجهاز التناسلي	٥
عدة اجزاء	١٣
المجموع	٩٣٥

يتضح من جدول رقم (٣) المعطيات التالية:
- معظم الاصابات في الايدي والارجل وتوابعها مثل الركبة، الفخذ، القدم، الساعد، الكعب ويستهم حوالي ٧٢٪ بالنسبة للمجموع الكلي من الاصابات.
- ان عدد المصابين بالاعيرة الناريه في الرأس في الفترة ما بين ١٩٨٨/١٢/١ الى ١٩٨٩/٣/٣١ بلغ ٩٢ وهذا العدد يشكل حوالي ٩.٨٪ من المجموع الكلي لعدد المصابين بالاعيره النارية والبالغ ٩٣٥ وهؤلاء ـ ٩٢ ـ موزعون حسب الأشهر كما يلي: كانون اول ١٩٨٨ بلغوا (١٨)، وفي كانون ثاني ١٩٨٩ بلغوا (٢٢)، وفي شباط ١٩٨٩ بلغوا (٢٨)، وفي اذار ١٩٨٩ بلغوا (٢٤).

وبالنظر الى الجدول السابق يتبين مدى الخطورة على المصابين في اصابات الرأس والرقبة والظهر والبطن والحوض والجهاز التناسلي مما قد يؤدي الى حدوث الشلل او الوفاة او الاصابه بعاهات مستديمة اخرى.

● توزيع الجرحى بالاعيرة النارية ـ ٩٣٥ ـ حسب فئات الاعمار انظر جدول رقم (٤)

جدول رقم (٤)

فئات الاعمار/ سنة	عدد الجرحى	النسبة المئوية
١ ـ ١٤	١٦٩	١٨
١٥ ـ ٢٠	٥١٠	٥٤.٦
٢١ ـ ٢٥	١١٥	١٢.٣
٢٦ ـ ٣٠	٦٢	٦.٦
٣١+	٧٩	٨.٥
المجموع	٩٣٥	١٠٠٪

يتضح من جدول رقم (٤) المعطيات التالية:
- ان عدد الجرحى من سن ١٥ الى ٢٠ يشكل اكثر من نصف عدد الجرحى الكلي والبالغ ٩٣٥ وهذا يعني ان معظم من هم في هذه السن هم من الطلاب.
- ان عدد الاطفال الجرحى ـ اقل من ١٥ سنة ـ والبالغ ١٦٩ جريحا يشكل حوالي ١٨٪ من العدد الكلي للجرحى والبالغ ٩٣٥، وهذا يعني ان الجرحى الذين تقل اعمارهم عن ٢١ سنة يشكلون حوالي ٧٢.٦٪ من المجموع الكلي للجرحى.
- ان الغالبية العظمى من الجرحى هم من الطلاب والعمال.

● شهداء الانتفاضة من ابناء قطاع غزة

بلغ عدد الشهداء الفلسطينيين من ابناء قطاع غزة الذين سقطوا بفعل الممارسات الاسرائيليه منذ بدء الانتفاضة وحتى ١٩٨٩/٤/٥، ١٧٤ شهيدا وشهيدة وهم موزعون جغرافيا كما يلي:

اسم المنطقة	عدد الشهداء
مدينة غزة وضواحيها	٤٠
رفح + المخيم	٣٩
مخيم جباليا	٣٦
خان يونس ومخيمها	٢٢
مخيم الشاطيء	١٧
مخيم البريج	٩
مخيم النصيرات	٦
دير البلح ومخيمها	٦
المخيم المغازي	٥
جباليا البلد	٤
بيت حانون	٣
بني سهيلا	٢
عبسان	٢
بيت لاهيا والشروع	٢
القرارة	١
المجموع	١٧٤

● توزيع الشهداء حسب فئات الاعمار.

فئة العمر/ سنة	عدد الشهداء
اقل من ١١ سنة	١٨
١١ ـ ١٥	١٩
١٦ ـ ٢٠	٤٧
٢١ ـ ٢٥	٣٧
٢٦ ـ ٣٠	١١
٣١ ـ ٣٥	٧
٣٦ ـ ٤٠	٣
٤١+	٣٢
المجموع	١٧٤

● توزيع الشهداء حسب عددهم شهريا منذ بدء الانتفاضة

الشهر	عدد الشهداء
كانون اول ١٩٨٧	٢٠
كانون ثاني ١٩٨٨	٢٠
شباط ٨٨	٨
اذار ٨٨	١٨
نيسان ٨٨	٢٢
ايار ٨٨	٦
حزيران ٨٨	٣
تموز ٨٨	٦
آب ٨٨	١٦
ايلول ٨٨	٩
تشرين اول ٨٨	٥
تشرين ثاني ٨٨	٤
كانون اول ٨٨	٩
كانون ثاني ١٩٨٩	٨
شباط ١٩٨٩	٦
اذار ١٩٨٩	١٤
المجموع	١٧٤

● توزيع الشهداء حسب السبب:

السبب	عدد الشهداء
عيارات نارية وبلاستيكية	١١٤
غاز	٣٤
ضرب	١٨
اسباب اخرى حرق، اختناق، دهس	٨
المجموع	١٧٤

● توزيع الشهداء حسب المهنة

المهنة	عدد الشهداء
عمال	٦٩
طلاب	٥٩
اطفال دون سن المدرسة	١٦
ربات بيوت	١٢
اصحاب مهن مختلفة	١٢
عاطلون عن العمل	٦
المجموع	١٧٤

المراجع:
١ ـ المستشفيات الحكومية في قطاع غزة
٢ ـ المستشفى الاهلي العربي في قطاع غزة
٣ ـ وكالة الغوث الدولية ـ غزة
٤ ـ صحيفة «الاتحاد» الحيفاوية حيفا.
٥ ـ صحيفه القدس ـ القدس
٦ ـ صحيفه الفجر ـ القدس
٧ ـ صحيفه الشعب ـ القدس
٨ ـ المؤسسة الاعلامية ـ غزة
٩ ـ مجلة البيادر السياسي ـ القدس
١٠ ـ جولات عمل ميدانيه

●●● دراسة اجتماعية ـ فكرية..

بعض قضايا التطور الاجتماعي والسياسي في الجزائر ودور الاسلام

● بقلم: البروفسور أ.غ. فيرابوف ●

● أخذ الوضع السياسي يستقر بعض الشيء في الجزائر خلال النصف الثاني من السبعينات بعد المناقشه الشعبيه للوثائق البرنامجية واقرارها وهي «الميثاق الوطني» ودستور الجمهورية واتخاذ سلسلة من الاجراءات بشأن ضبط واعادة تنظيم هيئات سلطة الدولة. وهذه الاجراءات التي أرست اسس النظام الجديد لبناء دولة جمهوريه الجزائر الديمقراطيه الشعبيه ستعقب على التطور اللاحق للمبادىء الديمقراطية في حياة الجمهورية كما مكنت القياده الجزائرية من تعزيز السلطة في المركز والمناطق، وساعدت على اضعاف معارضه البرجوازية والملاكين التي فقدت بذلك الى حد معين تأثيرها على الجماهير، وفقدت وزنها السياسي في حياة البلاد السياسية.

بيد ان هناك طائفة من القضايا السياسية الحادة لا تزال قائمة في البلاد. ان موازين القوى السياسية والطبقية الناشىء في جمهورية الجزائر الديمقراطية الشعبية، وصعوبات المرحلة الانتقالية لا يستثنيان اشتداد الصراع الطبقي وسعي بعض الفئات والمجموعات الاجتماعية في سبيل السلطة ومن اجل الاحتفاظ بامتيازاتها. كما تواصل جماهير الشغيلة نضالها في سبيل تحسين وضعها المادي. والجدير بالاشارة في هذا الصدد هو تصاعد الحركة الاضرابية في الجزائر صيف العام ١٩٧٧، الامر الذي أثار قلق الاوساط الحاكمة الجزائرية.

وبالرغم من تطور المجتمع الجزائري لدرجة معينة فان الجذور الاجتماعية للمعارضة في الجزائر لم تستأصل بعد. وهذه المعارضة للنظام لا تتمثل في اليمين وحده، اي في الاوساط المحافظة التي تقف ضد الاصلاحات الديمقراطية او على الاقل تعمل في سبيل تحولات اكثر اعتدالا، او من اجل علاقات امتن مع البلدان الغربية، بل تأتي هذه المعارضه من اليسار ايضا. التمثل في جزء معين من طبقة المثقفين والتكنوقراطيين والطلاب والطبقة العاملة والفلاحين، الذين يعبرون عن تذمرهم من مستوى الحياة المتدني نسبيا ومن النقص الحاد في المساكن، والبطالة ومن حرمان بعض الفلاحين من الارض، ومن تعسف البيروقراطية.

وبغية ابعاد المعارضه عن صفوف الجماهير وعدم رفع شعبيتها، وكذلك من اجل الحؤول دون امكانيه استخدام تذمر هذه المعارضة من قبل فئات ومجموعات اخرى من المجتمع اتخذت القيادة الجزائرية عددا من الاجراءات ذات طابع اجتماعي وسياسي واقتصادي.

ان الاجراءات السياسية والاقتصادية التي تمارسها حكومة جمهورية الجزائر الديمقراطية الشعبية بشأن تعزيز النظام وتحقيق برامج بناء دولة حديثة على اسس وطنية ـ ديمقراطية، ذات اقتصاد متطور وزراعة متطورة، دولة تضمن مؤسساتها ومعايير اجتماعية ـ اقتصاديه واجتماعية ـ حقوقيه، لم توفر بعد الظروف السياسية المناسبه التي يمكنها ان تضمن للبلاد حركة السير قدما في الطريق الاشتراكي. ان صعوبات المرحلة الانتقالية التي ارغمت الى حد كبير عليها سياسيا واقتصاديا بل وحتى تسببت قد دعت بعض فئات المجتمع الى موقف ارتيابي من اعادة بناء المجتمع. وتحاول الاوساط المحافظة استغلال تذمر هذه الفئات لمصالحها الطبقية الضيقة.

ومن جهه ثانيه فان التحولات الاجتماعية الاقتصادية الراديكالية الجارية في الجزائر في السنوات الاخيره ولا سيما تأميم الممتلكات الاجنبية بشكل شبه كامل، ومصادرة الفائض من اراضي كبار الملاكين، والحد من النفوذ السياسية للفئات البرجوازية المالكة اثارت المقاومة الرجعية الخارجية والداخلية التي تحاول التشكيك بقدرة الثورة الجزائرية على النهاية. وفي هذه الظروف اتخذت القياده الجزائرية تدابير لقطع الطريق على نشاطات المعارضة، وخاصة عن طريق تعزيز هيئات السلطة واسناد مناصب الدولة لانصار الاتجاه الاشتراكي، وكذلك تسريع تنفيذ برامج التطوير الاقتصادي. ولغاية ذاتها اتخذت اجراءات بشأن تأسيس حزب سياسي جماهيري فعلا ـ كسند للنظام ـ وفي سبيل تعزيز دوره القيادي في الحياة السياسية والاجتماعية والاقتصادية للبلاد. وفي مطلع العام ١٩٧٩ عقد مؤتمر جبهة التحرير الوطني الجزائريه، الذي حدد مبادىء جبهة العمل، ووضع البنية التنظيمية للحزب، وجرى في سياق عمليه التحضير للمؤتمر تجديد هيكليته وتوسيع تمثيل طبقة العمال والفلاحين فيه. وبسبب هذه الخطوه حرم ان بعض اعضاء جبهة التحرير الوطني المتحدرين من الطبقات الوسطى والبعيدين عن افكار الثورة وغير المهتمين بتحقيقها، لم يروا في عضويتهم في الحزب سوى وسيلة للارتقاء على سلم المناصب. وهكذا اعتمدت القياده الجزائرية في الممارسه مبدأ لا يجيز اسناد مناصب الدولة الا لمن تتوفر فيهم شروط الكفاءة والنزاهه والاخلاص.

ان القياده الجزائريه التي تجد طريق التطور الرأسمالي تقول بان مسيره الشعب الجزائري التاريخية قد كرمها الاسلام، في رأيهم، وان الاسس الاشتراكيه وجدت في البلاد منذ القديم وتعتبر تقليدا عريقا من تقاليد الشعب.

معروف ان للاسلام مكانا بررا في طريقه «الاشتراكية الجزائرية». وتفسير ذلك هو ان الصبغة الدينية للنضال في سبيل التحرر الوطني في الجزائر ترتدي اهمية اكبر منه في بلدان المغرب العربي الاخرى. ولهذا اعتمدت قيادة جبهة التحرير الوطني على المشاعر الدينية لدى الشعب تحت شعار «الاسلام ديني، والعربية لغتي، والجزائر وطني». وبديهي ان نضال جبهة التحرير الوطني كان نضالا سياسيا وليس دينيا. بيد ان الاسلام استخدم في الاهداف العملية استخداما مكثفا سواء في مرحلة النضال ضد الاستعمار، او في فترة ما بعد الحرب. وتنص المادة الثانية من دستور جمهوريه الجزائر الديمقراطية الشعبية على ان «الاسلام هو دين الدولة».

ونظرا لاعتناق الجزء الاكبر من سكان البلاد الاصليين الديانة الاسلامية، وللاهمية الكبيره التي ارتداها الوجه الديني في نضال الجزائريين من اجل التحرر الوطني، تحاول قيادة جبهه التحرير الوطني الجمع بينها وبين برنامج التطوير على الطريق الاشتراكي والعمل بذلك على تطبيق بعض قوانين الاسلام للاهداف السياسية. لقد قال احد رجال القيادة الجزائرية البارزين، وزير الاعلام والثقافة السابق احمد طالب: «نريد ان ندخل الاسلام في العالم المعاصر، والحفاظ على بلوره الحيه وتقريب مبادئه من مستوى القضايا التي تطرحها حضارة التقنيه»[1]. وفي معرض اتهامه لبعض عقل «المتخبة» في بلدان المغرب العربي بتناسي المبادىء الاسلامية، ادعى، مع الاسف بان «التقدم هو جهاد مستوردة وله طابع «التقليد» وهذا في رأيه يعني التخلي عن ماضينا وعن كل ما يرتبط به»[2].

وفي محاولة لاثبات واقعيه استخدام الاسلام للاهداف السياسية، وتشبيه مع الاشتراكية، صرح احد مسؤولي الوزارة قائلا «كثير من الناس يحاول ايجاد التعارض بين الاسلام والاشتراكية. ان اصحاب هذه الافكار المتحاملة الذين ينظرون نظره ضيقة الى الاسلام كدين. يفسرون الاشتراكية تفسيرا خاطئا وبذلك يطرحون مسألة مصطنعة نظرا لقدرة الاسلام على التكيف ولوجود نماذج متعددة من الاشتراكية، فلا يمكن، في رأينا، ان يكون هنالك اي تعارض»[3].

كما ان بن بلا حاول يوما ان يعطي الاسلام معنى طبقيا حيث قال: «نحن نعتبر انفسنا اشتراكيين ومسلمين في ان معا واسلامنا اسلام مجاهد وليس برجوازيا. ان الاسلام المجاهد يحارب الامتيازات ويخوض النضال في سبيل العدالة. ومثل هذا الاسلام يتماشى والاشتراكيه، وقد تعتبر الاشتراكية الجزائرية اشتراكية اسلامية»[4].

تجدر الاشارة الى ان المبادىء الاسلامية، في السياسة والايديولوجيا على السواء، قد ترجمت بشكل جديد، واكتسبت بالتالي مغزى جديدا مع احتفاظها بصيغتها الاساسية، كرمز من رموز الوفاء للتقاليد والدين. وفي سعيها للملاءمة بين الاسلام واهدافها السياسية، وجدت القياده الجزائريه نفسها مضطرة اكثر للابتعاد عن التعصب العقائدي. وفي الواقع ان النظام السياسي الناشىء في السنوات الاولى لنيل الاستقلال قد ابتعد كثيرا عن جوهر المبادىء الاسلامية، وصار عمليا يعارض التيارات الاسلامية المتزمتة، لان هذه التيارات ناهضت الاهداف التي طرحتها الثورة الجزائرية.

ومن هنا وقفت القيادة الجزائرية موقف الارتياب من حركة الصدر الاسلام المتزمت واتباع التعصب الديني. وقد تم حلها بعد حظر تنظيمهم بقرار من الحكومة.

ومن المفيد هنا معرفة الرأي السائد في اوساط فئات المثقفين. ففي العام ١٩٦٨ جرى استفتاء لطلاب جامعة الجزائر الظهرت نتيجته ان (٩٨) في المئة منهم اعربوا عن تأييدهم للحضارة العربية ـ الاسلامية، وطالبوا بتعزيز دورها في الحياة الاجتماعية، وان (٦١) في المئة وقفوا الى جانب الدمج الاسس المهنية، و(١٧)، بالمئة طالبوا بانشاء الدولة حسب الشريعه الاسلاميه في حين ان (٨١) في المئة من الطلاب ابدو تأييد الاتجاه القومي الجزائري، و(٦٨) في المئة طالبوا بتصفية البنية القديمة، و(٢٨) في المئة وقفوا الى جانب احياء القيم الثقافية العربية والاسلامية، و(٩) بالمئة فقط ابدوا الحفاظ على نقاوة الاسلام في شكله الاولي[5].

ان نتائج الاستطلاع هذه بالغة الدلالة. جهة ان الاسلام المتزمت لا يتمتع بمواقع مهمة في البلاد. فقد ايد معظم الطلاب تحديث الاسلام وتطبيق مبادئه بما يقتضي حاجات التطور الاجتماعي وتسخير النسبة الغالبة سيما الاتباع الاسس والشعائر الدينية هو سعيهم على التقاليد الغربيه، وولاؤهم للحضارة العربية ـ الاسلامية واظهر الاستفتاء كذلك ان اغلبية الطلاب يتقبلون من القيم الاخلاقيه والثقافية العربية الاسلامية تلك الأوجه التي تطابق النهج السياسي الذي تمارسه البلاد، وترتدي اهمية عملية بالنسبة لها.

ان التحولات الاجتماعية ـ الاقتصادية التقدميه الجارية في الجزائر خلال المرحله الاخيره، لم تثر عمليا معارضه الفئة رجال الدين. ويمكن تفسير هذا، الى حد معين بان القيادة الجزائريه اكدت دائما، وفي كل مناسبة، على ان النهج الذي تمارسه البلاد، على الصعيد الاقتصادي والاجتماعي، لا يتعارض ومبادىء الاسلام، وان اجراءات الحكومة، كالاصلاح الزراعي والتدابير التي تتخذها لمكافحة الفساد والكسب غير المشروع، تتماشى وتعاليم القرآن وتستجيب لاماني الجماهير الكادحة.

وهكذا، نرى ان القياده الجزائرية تجهد للجمع بين الاسلام والافكار الاشتراكية، والتشكيل البنى الاجتماعية المناسبة التي تصبح قاعدة للمقاييس والمعايير في حياة البلاد الاجتماعية والسياسية، وذلك بالاستناد الى بعض اسس الدين الاسلامي.

اما فيما يتعلق بالشيوعيين الجزائريين فهم يأخذون بعين الاعتبار دور الاسلام في تقييم الوضع الاجتماعي والسياسي في البلاد ويرون عليهم ان يأخذوا في الحسبان الاوضاع الناشئة في نشاطاتهم العملية. لقد ليس هناك قول الامين العام للحزب الشيوعي الجزائري السابق بشير حاج علي للعبارة التالية، «يمكن الانتقال الى الاشتراكية وراس المال» في يد والقرآن في اليد الثانية». ومن البديهي ان المقصود هو التكتيك الطرقي، وليس موقف الشيوعيين المبدئي من الدين

كما ان الاتحادات النقابية، التي تضم الشيوعيين فيها بمواقع قوية نقابة العام ١٩٧٠ تمسكت بالكار مماثلة في هذا الصدد. ولقد جاء في الافتتاحية جريدة «الثورة والعمل» الناطقة باسم الاتحادات النقابية الجزائرية ما يلي: «اننا نكتب بدافع من ولائنا للاسلام، هذا الاسلام الذي الغى العبودية، والغى استغلال الانسان للانسان. والاسلام ليس رجعيا ولا عدوا للشعوب، وبالتالي يمكن للاسلام ان يساعد على الاشتراكية دون سواها».

ان الثوريين الجزائريين يعرفون، طبعا، الفصل بين سواهم تقاليد شعبهم وعاداته وتكوينه الروحي، وهم يدركون ان تعبئة الشغيلة في بناء المجتمع الجديد، وفي الوقت ذاته اجاهي العقيدة المتأصلة في وعيهم، تاهيك بانكارها، معناه عدم رؤية الواقع. وفي مرحلة معينة من التطور، يبدو ان الدعوة الى تلك المبادىء الاخلاقية الاسلامية، التي يمكن تفسيرها كمبادىء ديمقراطيه عامة، الى حد معين تصبح ضرورية في بلد كالجزائر، بل حتى معارك على الصعيد السياسي ولا سيما في النضال ضد استغلال الرجعية الاقطاعية ـ البرجوازية للدين. بيد ان هناك معارضة مبدئية بين المواقف البرجوازي الصغير والماركسي، من الدين. وان الثوريين الديمقراطيين بين فيهم الجزائريين، كثيرا ما يفهمون الدين كجزء لا يتجزأ من نظرية وممارسة اعادة بناء المجتمع على اسس جديده اما الماركسيون فيؤمنون ايمانا عميقا بان المجتمع الاشتراكي الفعلي يمكن بناؤه فقط على اساس نظريه المادية الديالكتيكية والتاريخية. وحيث تفصل الدولة الاشتراكيه الدين عن الدولة فانها تمنح المؤمنين، في الوقت ذاته، حريه المعتقد واداء الشعائر الدينية.

(١) المغرب ١٩٧٦، رقم ٤٧ ص٣٥
(٢) المصدر ذاته
(٣) الشعب ٢٢ نيسان ١٩٦٤
(٤) المغرب ١٩٧٦، رقم ٤٧ ص٣٦
(٥) جان ليكا وجان كلود فاتن، الجزائر المؤسسة السياسية والنظام، باريس ١٩٧٥ ص٣٠٧

(عن كتاب «بعض خصائص التطور الاجتماعي والسياسي لبلدان اسيا وافريقيا» تأليف مجموعة من العلماء السوفييت ترجمة اخلاص علي دار الفارابي ـ بيروت (١٩٨٦)).

بلدة سلواد ـ نموذج للحياة الجديدة التي تتأصل وتتجذر في الريف الفلسطيني

● تحقيق حسين فرح الطويل ●

● تشد انظار الزائر بلدة سلواد، ١٢كم شمال شرق رام الله، آثار المتاريس والاسوار المهدومة على جانبي الشارع من اقصى جنوب البلدة الى اقصى شمالها. كما تظهر الحواجز الصخرية والترابيه التي تجعل من سلواد منطقة مغلقه بين حين واخر. وفي البلدة القديمة، وفي ظل الاعلام التي استعصت على الانزال يستغرب الاهالي محاولات تقسيم شعبهم الى داخل وخارج ارض الوطن.

«ازرع ٣٦٠ شجرة تين تطعمك كل تينة يوما». حكمة شعبية يسمعها الزائر للبلدة، حيث تكسو اشجار التين، الكرمة والزيتون مدخل البلدة ومعظم اراضيها بحلة خضراء.

تعيش بلدة سلواد وضعا فريدا، ومتميزا. فعدد سكانها فقط خمسة الاف نسمة في حين يعيش ١٥ الفا من اهلها خارج الوطن، بعد ان اضطرتهم الظروف، وخاصة بعد حرب ١٩٦٧، الى مغادرتها بحثا عن الرزق. ولعل اهم المتغيرات التي ارستها الاحداث الجارية بين شباب البلدة هو انهم باتوا اكثر تعلقا بالوطن ويشعرون باستحالة ان يرى حل مشكلته عن طريق الغربة. وولدت معايير جديدة، تحدد مكانة الشخص بوجوب بعطائه بين عشيرته، ولذا غدا الشبان، وخاصة النشطاء هم المثل الاعلى بنظر الاهالي.

جو الاحترام، التعاون والتعاضد الذي تتمسك به البلدة، تعمق خلال الاحداث المستمرة. وقد وجد هذا الجو اهلها اساسا له في تطبيق نوع من التكافل الاسري لمساعدة اسر حوالي ٦٠٠ عامل باجر يعاني القسم الاكبر منهم بطالة جزئية، خاصة العاملين في قطاع البناء فهم المتضررون، والمفترض به المساعدة لاقربهم ليس من الدرجة الاولى فحسب بل وللاقارب الاخرين من درجات ابعد.

وعندما كانت هذه المساعدة لا تكفي اعالة الاهالي ومواجهة الهجمات المتكررة على لقمة العيش، تتسع ظاهرة التوجه للعمل في الارض، وفي نمط الاقتصاد المنزلي، حيث تزرع الاسرة ما تحتاجه من الحبوب والبقول والخضار، وقد اخذ هذا النمط في التطور، وتنمو التعاونيات الزراعية، بمساعدة وارشاد مهندسين متخصصين يقدمون البذور والاشتال بالمجان رغبة كما يعقدون الندوات والمحاضرات لتوعية المزارعين.

واكد الاهالي تعمق ظاهرة عدم التوجه الى المحاكم للفصل في نزاعاتهم الى تلبيته بل تبادر احدى العائلات الثلاثة التي تكون البلدة ـ حامد، حماد وجهاد ـ الى فض اي نزاع ينشب بين المسؤولين الاخرين. كما ازدادت العلاقات الاسرية وثوقا ورسوخا، فلم يسمع عن حالة طلاق واحدة، خلال السبعة عشر شهرا الاخيرة.

والفتيات والامهات اصبحن يخرجن الى الشوارع ويشاركن في المسيرات وتوديع الشهداء، اضافة الى تعليم الاطفال اللذين يخشى من عودتهم الى حالة الامية جراء استمرار اغلاق المدارس والمؤسسات التعليمية الاخرى.

تضحيات غالية قدمها الاهالي على طريق بناء حياتهم الجديده. فقد استشهد من ابنائها ثلاثة: العاملان عثمان فارس (٢٠ عاما) ومحمد فرح (٣٠ عاما)، والاسير المحرر بدران يوسف حماد (٢٨ عاما)، الذي استشهد في اثناء الغدرة الاسرائيلية الاخيرة في الهجوم الليلي في اذار الماضي

الجرحى لا يقل عددهم عن (٣٠) مواطنا، كانت جراح بعضهم بليغة الى درجة التسبب بعاهات دائمة، مثل الشاب عابد جبر الصيفي (٢٣ عاما)، الذي اصيب بعيار ناري في عظم الساق، والشاب ماهر حلمي صبح (١٨ عاما)، الذي أصيب بحالة عصبية جراء انفجار عيار ناري براسه. الامر الذي لم يمنع السلطات الاسرائيلية من استمرار مطالبة اسرته بدفع تكاليف علاجها.

المعتقلون يبلغ عددهم الاجمالي حوالي (١٠٠) معتقل، تم الافراج عن بعضهم، ولا يزال آخرون رهن الاعتقال. منهم (١٢) معتقلا اداريا، ابرزهم راجح ابو شريف، الذي يعتقل للمرة الثانية، والموجود حاليا في «انصار ـ ٣».

النع من السفر احد اشكال العقوبات الجماعية. تفرض على البلدة لفترات طويلة، واخرها لا يزال مستمرا منذ مطلع نيسان الجاري، اثر الاقتحام الخامس الذي تعرضت له البلدة. والذي افشله التكتيك الذي اتبعه الاهالي وتضامن اهالي القرى المجاورة معهم وخاصة بيرود، عين يبرود والمزرعة الشرقية.

(عن الزميلة المقدسية «الطليعة»)

تنظيم حملة مساعدة وارشاد لاكثر من الف طالب عربي تسجلوا للجامعات

● حيفا ـ لمراسل خاص ـ جرى يوم الاثنين ٨٩/٤/١٧، امتحان الدخول (البسيخومتري) للجامعات والمعاهد العليا الاسرائيلية. ونظم الاتحاد القطري لطلبة العرب مساعدة فريدة من نوعها متخطيا بذلك العراقيل التي تضعها المؤسسة الرسمية امام طلابنا وخريجي مدارسنا الثانوية. لقد نظم الاتحاد سفرا لاكثر من (٨٠٠) طالب وطالبة عرب مسجلين للجامعات في ١٤ باصا خصوصيا استؤجروا لنقل طلابنا المسجلين من كل قراهم في الشمال الى جامعات حيفا وتل ابيب والقدس لاجراء الامتحان.

ويذكر ان المركز القطري لامتحانات البسيخومتري، ورغم ملاحظات عديدة على مدى سنوات، عاد هذه السنة ايضا على اسلوبه المعهود في وضع العراقيل امام المسجلين العرب للجامعات بتوزيع الطلاب العرب وخاصة من شمال البلاد على ثلاث جامعات هي القدس وتل ابيب وحيفا، رغم علمه التام بان التقدم للامتحان في جامعة حيفا بسبب موقعها الجغرافي يوفر عليهم ساعات طويلة من مشاق السفر، وعلمه ايضا بان الامتحان المذكور بحاجة الى اكبر قدر من التركيز وعدم الارهاق من قبل المتقدمين له.

وقد نظم الاتحاد القطري هذا النشاط الذي ازال مشكلة جدية يعاني منها كل المتقدمين للامتحان، وذلك بالتعاون مع المدارس الثانوية ومجالس الطلبة فيها. وفي المقابل نشطت لجان الطلاب العرب في الجامعات الثلاث حيث مساعدات وارشادات الطلاب المسجلين للامتحان بهدف تسهيل مهمتهم. وقد تطوع لهذا العمل عشرات الطلاب في كل جامعة واستفاد منه المئات.

وفي جامعة حيفا رحبت اللجنة، في منشور خاص، بالطلاب المسجلين كما قامت بتوزيع ادوات الرطبات والاكل على الطلبة العرب.

وفي حديث مع رئيس اتحاد الطلبة العرب، جعفر فرح، اكد ان الاتحاد يقوم بهذا العمل بهدف ازالة اية عراقيل تقف امام انتساب طلابنا للجامعات. كما اكد ان الاتحاد القطري الى جانب نشاطه المذكور، فانه يحمل المركز القطري للامتحانات، مسؤولية عرقلة وضع العراقيل امام طلابنا.

وناشد جعفر فرح بشكل خاص، بتعاون شركة باصات العفيفي في الناصرة مع الاتحاد القطري في هذا المشروع الحضاري، وتعاونها البناء مع الطلبة العرب ورؤيتها لضرورة تسهيلها في هذا النشاط بشكل ابعد ما يكون عن الربح والتجارة.

وعلى صعيد اخر بدأ الاتحاد القطري مؤخرا بلورة برنامج عمل اكاديمي وطلابي شامل، ومن ضمن النشاطات الاساسية التي يهدف تنظيمها، الاسهام الفعال في مؤتمر التعليم العربي الثالث، واحياء الذكرى السنوية الـ ٢٢ للاحتلال وذلك في الجامعات وجماهيريا.

امسية مسرحية في حيفا تدعو الى اقامة جمعية ترعى شؤون المسرح العربي

● حيفا ـ لمراسلنا ـ بمبادرة من لجنة اولياء امور الطلاب في مدرسة حيفا دهد الابتدائية جرت، امس الاول (الاربعاء)، في بيت الكرمة في حيفا امسية مسرحية اشترك فيها نجوم المسرح العربي مكرم خوري وسليم ضو وسلوى نقارة ويوسف ابو وردة وحضرها جمهور واسع.

افتتح الامسية السيد صالح عبود، رئيس لجنة اولياء امور الطلاب في مدرسة حيفا دهد، بكلمة حيا فيها الجمهور على تلبية الدعوة. واكد اهمية مثل هذه اللقاءات لتوطيد الروابط الاجتماعية والثقافية بين ابناء المجتمع الواحد.

والقى عريف الامسية الصحفي رجب يطول الاسئلة على المشتركين في الندوة حول القضايا والمشاكل المتعلقة بالمسرح. ومن جملتها لماذا لا يوجد مسرح عربي في البلاد رغم وجود طاقات فنية هي اليوم من الوجوه الرائدة في المسرح الاسرائيلي!

ورد الممثلون على ذلك محددين المشاكل السياسية والاقتصادية التي تعترض اقامة مسرح عربي محترف. وابرزوا انه لا يوجد من يمول عمل مسرح كهذا الامر الذي حل الممثلين العرب على التوجه الى المسرح العبري.

ودار نقاش حول وجود او عدم وجود جمهور مسرحي في الوسط العربي ورد عليه المشتركون في الندوة بالقول ان الجمهور الذي هو على استعداد لمشاهدة هذه المسرحيات العربية من على شاشة التلفزيون سيكون مستعدا لمشاهدة المسرح بحماس.

وردا على السؤال كيف ينظر الجمهور المسرحي اليهودي للممثل العربي وهو على خشبة المسرح العبري قال المشتركون في الندوة انه بغض النظر عن الدور الذي يؤديه الممثل العربي على خشبة المسرح فان النظرة له تبقى مرتبطة بكونه عربيا فلسطينيا، وقدم امثلة تؤكد ذلك.

واختتم الامسية المسرحية عرض للقطات تمثيلية اشترك فيها الممثلون سليم ضو ومكرم خوري وسلوى نقارة ويوسف ابو وردة كل على حدة.

ثم دار نقاش اشترك فيه الجمهور وتساءل خلاله الدكتور عيسى نقولا، ممثل الجبهة في بلدية حيفا، عن المجتمع العربي في البلاد قادر على ان يستوعب مسرح محترف من حيث عدد الرواد. ورد الممثلون على ذلك بالقول ان جمع ٢٠ الف مشترك سنوي في المسرح يكفي لدعم مسرح محترف.

وخرج المشتركون في الندوة بنداء يدعو الى اقامة جمعية ترعى شؤون الفنانين العرب وتعمل من اجل اقامة مسرح عربي ثابت.

ويذكر ان ريع هذه الامسية رصد لصالح مدرسة حيفا دهد الابتدائية.

د. ماجد الحاج يطالب الوزير نافون بايجاد حل جذري لمشكلة البناء في مدرسة عين السهلة

● شفاعمرو ـ لمراسل خاص ـ بعث د. ماجد الحاج، رئيس لجنة متابعة قضايا التعليم العربي، امس الخميس ببرقية الى وزير المعارف والثقافة يتسحاق نافون حول انهيار سقف غرفة المعلمين في المدرسة الابتدائية في قرية عين السهلة.

وكتب د. الحاج في برقيته، وعلمت بانهيار سقف غرفة المعلمين في المدرسة الابتدائية في عين السهلة. اننا نطالبكم بايجاد الحل الفوري لمشكلة البناء في هذه المدرسة اذ ان استمرار الوضع يشكل خطرا على ارواح الطلاب والمعلمين. ان هذه الحادثة يجب أن تضيء الضوء الاحمر لدى وزارتكم وهي نموذج عن مئات الحالات في المدارس العربية التي تحتاج الى علاج فوري.

وبعث د. الحاج بنسختين عن برقيته الى رئيس لجنة المعارف والثقافة التابعة للكنيست، ميخائيل بار زوهر، والى مدير قسم البناء في وزارة المعارف ـ شدعون بن درور

عرفات ودي كوليار تباحثا في جنيف حول

● تتمة من صفحة١ ●

من اختصاص الدول الاعضاء في منظمة الصحة العالمية.

ومضى يقول فانا نريد ان تشارك منظمة التحرير الفلسطينية ودولة فلسطين في جميع نشاطات الامم المتحدة وبالتحديد لك الحق في منظمة الصحة العالمية بشكل خاص.

واشار عرفات الى ان منظمة التحرير تواجه مشكلات عديدة حيث توجد مخيمات للاجئين الفلسطينيين في العديد من الدول وان المشكلات تبين حاجة الشعب الفلسطيني الى المشاركة في جميع وكالات الامم المتحدة.

ومن المتوقع ان يتم التصويت على انضمام دولة فلسطين الى منظمة الصحة العالمية في اجتماعها السنوي في شهر ايار المقبل بناء على طلب من عرفات وستصبح عضوا كامل العضوية متساوية في الحقوق مع بقية الدول الاعضاء اذا حصلت على تأييد اكثر من نصف الاعضاء الذي يبلغ حاليا ١٦٦ عضوا.

وردا على سؤال حول ما اذا كان قرار لصالح فلسطين سوف يؤدي الى مشكلات في العلاقات الفلسطينية ـ الاميركية حيث هدد بعض اعضاء مجلس الشيوخ الاميركي بوقف او قطع مساهمة الولايات المتحدة المالية في ميزانية منظمة الصحة العالمية قال عرفات دعنا ننظر الى هذا الامر ـ الانضمام الى منظمة الصحة ـ بطريقة ايجابية.

وابلغ عرفات الصحفيين انه بحث مع دي كوليار علاوة على هذا الموضوع الوضع في الاراضي الفلسطينية المحتلة والازمة اللبنانية واحتمالات انعقاد مؤتمر السلام في الشرق الاوسط الذي قال عنه انه يبدو بدون شك اننا نقترب من عقده هذا العام.

وحول الاوضاع في الضفة الغربية وقطاع غزة المحتلين قال الرئيس الفلسطيني انه يريد من مجلس الامن ان يبحث باستمرار الجرائم وتصعيد سياسة القبضة الحديدية التي تنتهجها اسرائيل وكيفية وقف هذه الممارسات.

واضاف انه يؤيد فكرة اجراء الانتخابات في الضفة والقطاع بعد الانسحاب الاسرائيلي وان تتم تحت اشراف الامم المتحدة.

ومن جهة اخرى اكد رئيس تشيكوسلوفاكيا غوستاف هوساك مجددا امس ان انسحاب اسرائيل من الاراضي التي احتلتها في عام ١٩٦٧ والاعتراف بحق الشعب الفلسطيني في تقرير المصير يشكلان شرطا اساسيا لا بد منه للتوصل الى تسوية سلمية للنزاع في الشرق الاوسط.

وذكرت وكالة الانباء التشيكية الرسمية ان الرئيس هوساك اكد على ذلك خلال اجتماع عقده هنا امس مع رئيس دولة فلسطين ياسر عرفات الذي قام بزيارة قصيرة لبراغ قبل استئناف سفره الى جنيف حيث اجرى محادثات مع السكرتير العام للامم المتحدة.

واوضحت الوكالة، في نبأ بثته بعد ظهر امس ان الرئيسين هوساك وعرفات جددا المطالبة بعقد مؤتمر دولي لاحلال السلام في المنطقة تحت اشراف الامم المتحدة وبمشاركة جميع الاطراف المعنية بما في ذلك منظمة التحرير الفلسطينية.

دار للبيع

ثلاث غرف وتصف + ٣ برندات. شارع ارلوزوروف طابق رابع + تلفون + خزائن + منظر ومرآة ـ ٦١,٠٠٠ دولار، ت: ٠٤/٣٣٦٩٧٣

في ختام اعمال ندوة المثقفين العرب في

● تتمة من صفحة١ ●

التحرير استنادا الى قرارات المجلس الوطني الفلسطيني في الجزائر وما تضمنه من افاق لاحلال السلام العادل والدائم في الشرق الاوسط على اساس ضمان الحقوق المشروعة للشعب الفلسطيني واقام عملية بناء الدولة الفلسطينية المستقلة. واكدوا ايضا على ضرورة عقد قمة عربية عاجلة بهدف توطيد العلاقات بين مختلف الدول العربية والارتقاء بها الى المستوى المطلوب والاسراع بعقد المؤتمر الدولي للسلام حول الشرق الاوسط لكون له الصلاحيات الكاملة لفرض السلام الدائم والعادل في المنطقة بما يخدم السلام والامن العالميين على ان تشارك في المؤتمر جميع اطراف الصراع العربي ـ الاسرائيلي بما فيها منظمة التحرير الفلسطينية على قدم المساواة مع باقي الاطراف.

وكان وزير خارجية فلسطين فاروق القدومي قدم في الندوة عرضا شاملا عن اهم التحركات السياسية التي شهدتها القضية الفلسطينية منذ انعقاد دورة المجلس الوطني الفلسطيني في الجزائر.

وشارك الرئيس الفلسطيني ياسر عرفات والمستشار السياسي للرئيس المصري د. اسامة الباز في الجلسة الختامية الثالثة.

والقى عضو اللجنة المركزية لحركة فتح صلاح خلف (ابو اياد)، كلمة قصيرة في الجلسة الصباحية تناول فيها اخر التطورات في الاراضي المحتلة.

وطالب ابو اياد في كلمته المثقفين العرب بان يضطلعوا بدورهم الهام في دعم الشعب الفلسطيني مشيرا الى ان قرارات قمة الجزائر لم تنفذ حتى الان على الرغم من معاناة الشعب الفلسطيني.

وقال ابو اياد ان الهوية الفلسطينية هوية وطنية وليست هوية اقليمية قطرية مطالبا بالتركيز على الهوية الفلسطينية.

وترأس الجلسة الصباحية الاخضر الابراهيمي بالاستماع الى المداخلات السياسية المشاركين في الندوة.

واجمع المتحدثون في مداخلاتهم على اهمية ان تنبثق عن الندوة لجنة لرعاية دعم الشعب الفلسطيني مطالبين بضرورة تطبيق مقررات قمة الجزائر.

مسؤول منظمة «المساعدة الشعبية»

● تتمة من صفحة١ ●

جهنميته.

واشار الى ان سلطات الاحتلال رفضت تقديم الاموال لشراء الاجهزة الضرورية لقاعة الجراحة الجديدة التي تم بناؤها في المستشفى لحاجة الوفد الجرحى والمرضى من ضحايا القمع الاسرائيلي.

واعلن ان منظمته قد شرعت في القيام بحملة لجمع التبرعات وشراء الاجهزة الطبية اللازمة لمستشفى رام الله والتي تقدر تكاليفها بحوالي مليوني شيلينغ نمساوي (أي حوالي ١٨٠ الف دولار اميركي).

والاجهزة المطلوبة لقاعة الجراحة الجديدة هي طاولة العمليات وجهاز التخدير واربعة اجهزة مراقبة لنبضات القلب وضغط الدم واربعة اجهزة للتنفس الاصطناعي واجهزة طبية اخرى لتنظيف.

واكد ان هذه المعلومات الطبية ستساهم بالتأكيد في انقاذ حياة العديد من الجرحى الفلسطينيين.

وقال انه ليس بوسع ضحايا القمع الاسرائيلي من الفلسطينيين في الاراضي المحتلة انتظار نتائج المحادثات السلمية والطويلة والمستعصية بل انهم في حاجة الى مساعدة عاجلة للتمكن من الحق الاساسي والاول للانسان وهو الحق في الحياة قبل كل شيء.

ودعا فايسبور النمساويين الى التبرع من اجل مساعدة الفلسطينيين في الاراضي المحتلة ودعم انتفاضتهم الباسلة ضد الاحتلال.

العبوة في مدرسة «البخاري» في الطيبة كانت كاذبة

● الطيبة ـ مكتب «الاتحاد» ـ افاد مراسلنا ان العبوة التي وضعت تحت بناية مدرسة «البخاري» الابتدائية في الحي الغربي في الطيبة ـ كانت كاذبة، وان الدوي الذي سمعه تلاميذ المدرسة لم يكن دوي تفجير هذه العبوة ـ كما نشرنا امس الاول ـ وانما هي اصوات الطلقات التي اطلقها خبراء المتفجرات على الجسم المشبوه الذي لم ينفجر ابدا.

اما تفاصيل الخبر فهي كما نشرناها في الخبر المذكور وهي اكتشاف جسم مشبوه تحت بناية المدرسة واستدعاء الشرطة ورئيس المجلس المحلي.

ونحن نعيد نشر هذه التفاصيل لتصحيح الخطأ غير المقصود الذي وقع فيه مراسلنا حين ابلغ بهذا الخبر يوم الثلاثاء الماضي.

طرعان تشيع ابنها الذي قتل في حادث طرق مروع

● الناصرة ـ من مكتب «الاتحاد» ـ شيعت جماهير غفيرة من اهالي طرعان والقرى المجاورة، امس الاول الاربعاء جثمان الشاب نور زرعيني الذي كان توفي اثر حادث الطرق المروع الذي وقع على الطريق بين المغار وطرعان. والشاب الفقيد في العشرين من عمره.

وكانت طرعان قد شيعت في اليوم نفسه جثمان الحاج حنا علي عيسى ابو فوديا الذي كان توفي عن عمر يناهز الـ ٨١ عاما.

اسرة الحزب والشبيبة والجبهة في طرعان يتقدمون باحر التعزيات لذوي الفقيدين ويتمنى لهم ان يقيهم بعض طرعان وطالبوها راجية لهم الصبر والسلوان.

وفاة فاضلة في عرابة

● عرابة ـ مكتب «الاتحاد» في البطوف ـ شيعت جماهير غفيرة من عرابة وسخنين جثمان المرحومة سعدية احمد عاصلة (زريقات) الى مثواها الاخير يوم امس الاول الاربعاء ٨٩/٤/١٩ عن عمر يناهز الـ ٥٥ عاما.

اسرة الجبهة الديمقراطية والحزب والشبيبة الشيوعية في عرابة يتقدمون لزوج وابناء الفقيدة ولعائلتي عاصلة وزريقات باحر التعازي القلبية الفقيدة الرحمة ولكم من بعدها طول البقاء.

وفاة فاضل في بيت جن

● عكا ـ من مكتب «الاتحاد» ـ شيعت جماهير غفيرة من قرية بيت جن والقرى المجاورة ظهر يوم امس الخميس، جثمان المرحوم ابو حسين علي نجم الى مثواه الاخير عن عمر يناهز الـ (٨٩) عاما.

اسرة الحزب والجبهة في بيت جن يتقدمون باحر التعازي الى عموم آل نجم وانسبائهم واقربائهم راجين لهم حسن العزاء.

وفاة فاضل في ابو سنان

● ابو سنان ـ لمراسلنا ـ شيعت جماهير غفيرة من ابو سنان والقرى المجاورة جثمان المرحوم علي زين الى مثواه الاخير الذي توفي عن عمر يناهز الـ ٩٣ عاما قضى معظمها في حقل العمل.

اسرة الحزب والجبهة في ابو سنان وكفر ياسيف يتقدمون باحر التعازي الى الزميل سلمان مرزوق وعموم آل زين واقربائهم وانسبائهم راجين لهم الصبر وحسن العزاء.

الاتحاد السوفييتي يدحض مزاعم قادة

● تتمة من صفحة١ ●

الزاعم تظهر ان الشخصيات القيادية في حلف الاطلسي تلجأ الى التشويهات من اجل تبرير القرار بوضع المنظومات الحديثة للسلاح النووي في اوروبا الغربية.

واكد غريتسكو الى الاتحاد ان الجانب السوفييتي اعلن على اعلى مستوى، اكثر من مرة، بان الاتحاد السوفييتي لا يقوم بتحديث او استبدال صواريخه النووية التكتيكية.

وكان مارشال الاتحاد السوفييتي سيرغي اخروميييف مستشار رئيس هيئة رئاسة السوفييت الاعلى للاتحاد السوفييتي اعلن في حديث لصحيفة «برافدا» امس الاول (الاربعاء) ان القدرة النووية الاجمالية لدى دول معاهدة وارسو وحلف شمال الاطلسي في اوروبا متساوية تقريبا واورد معطيات عن تساوي السلاح النووي التكتيكي الذي بحوزة الطرفين في اوروبا.

واكد ان حلف «الناتو» يقف ضد تقليص الاسلحة النووية التكتيكية وضد اجراء مفاوضات بشأنها.

ونفى المستشار العسكري السوفييتي ان تكون بلاده قد اجرت تحسينات على سلاحها النووي التكتيكي موضحا بان موسكو ولندن الالمانية والشطن بخصوص الاسلحة المتوسطة والقريبة المدى ستقوم بتصفية الصواريخ الحديثة «س.س ـ ٢٣» التي تم انتاجها في مطلع الثمانينات والتي يبلغ مداها ٥٠٠ كم.

واعرب اخروميييف عن رفض الاتحاد السوفييتي الخطط الاميركية والرسمية الرامية الى نشر الصواريخ قريبة المدى في اوروبا واعتبر ذلك خرقا للاتفاقية السوفييتية ـ الاميركية المذكورة.

وقال المستشار العسكري السوفييتي ان موقف بلاده من الاسلحة النووية التكتيكية يتمثل في رفض اجراء اي تحسين كان على هذه الاسلحة والبدء في مفاوضات بين الطرفين حول تقليص جذري وحل لها.

اعلان حصر ارث

محكمة يافا الشرعية

قدمت الينا وصية المرحومة أمنة ديب الشرقاوي الى رحمه تعالى في ١٩٨٣/١٠/١١ حيث كانت تحمل هوية شخصية رقم ٣٠٦٦٣٢٤ ـ ٢ وقد طلب المحامي سميح نقار وكيلا عن سامية صوالحي تنفيذ هذه الوصية. فمن كان له اعتراض على ذلك فليتقدم الى هذه المحكمة خلال خمسة عشر يوما من تاريخه.

سكرتير محكمة يافا الشرعية
رسلان الطيبي

● هذا التمثال الذي جرى رفعه على عمود كهرباء في مدخل تل الزعتر في بيت ساحور. وقد قامت قوة عسكرية تضم حوالي جندي بالتجهيز الجيد في يوم الارض لازالة هذا التمثال. وبعد تلك ثلاث ساعات تم انزاله.

(صورة خاصة من مكتب «الاتحاد» ـ القدس)

اكثر من ١٢٠٠ شابة وشاب في مهرجان الفن الوطني الملتزم في مجد الكروم

● المهرجان اقيم استعدادا لمؤتمر منطقة الشبيبة الشيوعية في عكا ● محمد نفاع: الشعب العربي الفلسطيني المنتفض انتخب، بالاجماع، قائمة الانتفاضة وقيادته الوطنية الموحدة ـ م.ت.ف ويرفض بصلابة مشروع شمير ●

● عكا ـ من مكتب «الاتحاد» ـ «حكومة اسرائيل اقصر من ان تطول هامة الانتفاضة او ان تخمد نار كفاح الشعب الفلسطيني او ان تهدم اساس صرح الدولة الفلسطينية المستقلة الآتية كالفجر الباسم والضوء الدافئ».

هذا ما اكده الكاتب محمد نفاع سكرتير عام اتحاد الشبيبة الشيوعية الاسرائيلي، في الكلمة السياسية التي القاها يوم امس الاول الاربعاء (٤/١٩) في مهرجان الفن الوطني الملتزم الذي اقامته الشبيبة الشيوعية في قطاع الشاغور على شرف المؤتمر التاسع لمنطقة عكا للشبيبة في القاعة الرياضية الجديدة في مجد الكروم وحضره اكثر من (١٢٠٠) من الشباب والشابات ورؤساء السلطات المحلية السادة الياس قسيس (الرامة) ومحمد مناع (مجد الكروم) ود. محمد بكري (البعنة).

وتناوب على عرافة المهرجان وليد صقر وآمنة بكري. وافتتحت فرقة المسيرة للشبيبة الشيوعية في مجد الكروم باغنيتين حماسيتين، وذلك بعد ان وقف الجميع دقيقة صمت اجلالا لارواح الشهداء الفلسطينيين الذين سقطوا من اجل التحرر والاستقلال.

وقدم علي حريكة نائب رئيس مجلس مجد الكروم المحلي تحية قال فيها ان هذه دول مناسبة جماهيرية اخرى في هذه القاعة العصرية والرحبة التي تشهد على انجازات معتمد جماهيري العربي.

وحيا الشباب «امل وعماد المستقبل الذين يسطرون اسمى ايات الكفاح خاصة في ساحات وشوارع وحياة دولة فلسطين المحتلة من اجل كنس الاحتلال».

وتمنى للشبيبة الشيوعية النجاح في مؤتمرها المنطقي التاسع.

وتلاه رفيق بكري، سكرتير قطاع الشاغور للشبيبة، فاستهل كلامه بالحديث عن الظروف التي يعقد في ظلها مؤتمر المنطقة التاسع وعبر عن اشد التنديد بفظائع ومجازر الاحتلال مؤكدا انه مهما تمادى الاحتلال في جرائمه ومهما سعر في غيه فلن يثني شعبنا عن الاستمرار في نضاله المشروع.

ثم كانت الكلمة للكاتب محمد نفاع فقال «على ايقاع الكلمات المتثورة والمتفوهة وايقاع صيحات الحرية والحياة يعبر عن عنفوان كفاح شعب في مناطق الفلسطينية المحتلة الرافض لخطة شمير الهادفة الى اجهاض كفاحه شعبه ضد التنصب، وبالاجماع لقائمة الانتفاضة والقيادة الوطنية ـ م.ت.ف بناء دولته المستقلة وهو حق مطلق والجرح الوحيد المهشم هو الاحتلال».

وردا على محاولات الجنود الذين يرغمون احيانا المواطنين على ازالة الحواجز ومحو الشعارات هتف نفاع: «لا تستطيع اية دعاية ان تمحو وجود شعبنا ونضاله خاصة وانتنا، يمين صناعات سوء وقائعد خطر مرابطنا عن مواطنيناه».

وتطرق الى الوضع السياسي العام فاكد، وكم نحن بحاجة الان يكون التضامن العربي على مستوى الانتفاضة وبيس بخطب امكيه السامية وتمرير معكم وساحة بكفاح يبيت في افغانستان بل في المناطق الفلسطينية المحتلة بكنس الاحتلال». وحيا الشبيبة في مؤتمرها وهنأها انتشرف بشكل عام.

ثم بدأ البرنامج الفني فقدمت فرقة «المسيرة» للفنان اغفرم (مجد الكروم)، باقة من الاغاني التي الهبت حماس الجمهور، ثم قدمت فرقة «بيت السبابة» للدبكة في كفر ياسيف عرضين جميلين. ثم قدم الثنائي امل ونزار زريق باقة من الاغاني الجديدة. ثم قدم الشاعر والمربي شكيب جهشان قصيدة. وقدمت الفرقة الموسيقية للفنان الملتزم (محمد، بجموعة من الاغاني.

ومسك الختام كان مع الفنان محمد بكري الذي ادى العديد من عروض والمشاهد التمثيلية.

وعقد المهرجان تحت الشعارات التالية: ● الحرية والاستقلال للشعب الفلسطيني ● بوحدة صف جماهيرية نصون الارض والمأوى ونحقق المساواة ● وتحياتنا الى شعبنا المنتفض ضد الاحتلال وغيرها.

نمر حسين يطالب الداخلية بالغاء قرارها تقليص ميزانيات السلطات المحلية التي اضربت في ذكرى يوم الارض

● حيفا - مكتب «الاتحاد» - بعث السيد ابراهيم نمر حسين رئيس اللجنة القطرية للسلطات المحلية العربية ببرقية الى وزير الداخلية الراب أريه درعي يحتج فيها على قرار وزارته خصم يوم عمل لجميع مستخدمي السلطات المحلية العربية ومعلمي المدارس الثانوية البلدية ومستخدمي الشؤون والرفاه الاجتماعي لمشاركتهم في الاضراب في الثلاثين من الشهر الماضي في ذكرى يوم الارض الخالد.

واوضح نمر حسين للوزير ان السلطات المحلية العربية تعارض بشدة القرار المذكور ولن تتردد في القيام بالاعمال الاحتجاجية اللازمة الكفيلة بما في ذلك التظاهر والاضراب والتوجه الى القضاء.

وفي حديث مع مراسلنا قال السيد نمر حسين انه يستهجن القرار المذكور وان الاضراب حق ويقع في مناسبة وطنية عزيزة على الجماهير العربية كافة. وأضاف انه أوضح للوزير انه لا علاقة بين الاضراب وبين الهبات التي تحصل عليها السلطات المحلية من وزارة الداخلية.

وعبر نمر حسين عن أمله في أن يتراجع الوزير عن قراره الذي يشكل سابقة خطيرة.

● الفتى عمر محمد داود (١٤ عاما) من قرية الصيرية (شرق القدس المحتلة) يرقد في غرفة العناية المكثفة في مستشفى «المقاصد» في القدس جراء اصابته بالرصاص في رأسه يوم (١٨/٤) الجاري وكان سائق شاحنة اسرائيلية اطلق الرصاص باتجاه الفتى في القرية. «خاص من مكتب «الاتحاد» في القدس - تصوير: عزام عبد»

تحت رايات التضامن مع شعب الانتفاضة والمطالبة بالسلام والمساواة

اليوم، افتتاح المؤتمر التاسع لمنطقة عكا للشبيبة الشيوعية في قلب جديدة

● عكا - من مكتب «الاتحاد» - تحت رايات التضامن مع انتفاضة الشعب العربي الفلسطيني العملاقة والمستمرة حتى تحقق اهدافها في التحرر والاستقلال وكنس الاحتلال واحتجاجا على نهج الحرب والتمييز والقمع ومن اجل السلام العادل والمساواة تحتضن قرية جديدة في الساعة السابعة من مساء اليوم الجمعة جماهير قرى منطقة عكا التي ستتقاطر الى المشاركة في افتتاح المؤتمر التاسع لمنطقة عكا للشبيبة الشيوعية...

واعلامها الحمراء الخفاقة على انغام قرع الطبول وعلى انوار مشاعل الامل مرددة الاهازيج الكفاحية في مسيرة تخترق شوارع القرية التي ازدانت بملصقات المؤتمر والشعارات المرحبة بالجماهير وباحبال الزينة الخاصة والورود. وقد قررت الشبيبة تحويل هذا اليوم الى عيد كفاحي نضالي مشهود.

الكفاحي، ويقدم بعد ذلك البرنامج الفني الذي يشترك فيه الممثل محمد بكري والفنان الفلسطيني مصطفى الكرد وفرق فنية والشاعر ودبكة وزجل.

وعلم مراسلنا ان افتتاح المؤتمر سينتهي بدبكة جماهيرية شعبية تتشابك فيها السواعد السمراء الخلاقة لتؤكد تجذرها والتصاقها بالوطن ورمزا للتعاون والوحدة في وطننا الذي لا وطن لنا سواه.

كذلك فقد انهت الفروع جميع استعداداتها لانجاح افتتاح المؤتمر واعماله من عقد اجتماعات وتوزيع المنشورات واقامة المهرجانات الرياضية والمباريات...

في منشور الى الاهالي:

جبهة كفر قاسم: سنكون معارضة فعالة وامينة على مصالح اهالي القرية كافة

● ادارة المجلس المحلي تقلص اجور معلمات روضات الاطفال وتقرر رفع ضريبة الارنونا بنسبة ١٣٪ ●

خلال الاحتفال التقليدي بمناسبة عيد الفصح العبري:

رئيس بلدية عكا يجدد حرصه على تقديم الخدمات المتساوية للمواطنين العرب

● عكا - من مكتب «الاتحاد» - عقدت بلدية عكا، في بحر هذا الاسبوع، اجتماعا احتفاليا خاصا بمناسبة عيد الفصح العبري وهو تقليد سنوي درجت البلدية على القيام به...

وشارك فيه كل اعضاء البلدية باستثناء المعارضة الصهيونية المتزمتة، كما شارك فيها النائب الرئيسي للجبهة ممثلو وتكلم فيه رئيس البلدية...

وقال ايضا: «من يفكر بالتحريض على الجماهير العربية في مدينة عكا وبلديتها على كيفه فلن نسمح له بذلك، ولن نسمح بالتطرف الذي يمس بالعلاقات المشتركة والتعاون، فالجماهير العربية العكية جزء لا يتجزأ من المدينة ويحق لها كل المساواة...»

واختتم دي كاستيرو كلامه قائلا: «هناك انتفاضة في المنطقة ومن الافضل ان يجلس الطرفان احدهما مقابل الآخر للتفاوض».

وتمنى في النهاية ان يعم السلام في المنطقة.

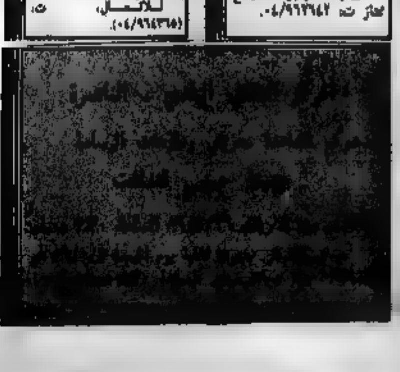

٩ اطنان مواد غذائية من كابول لاغاثة الاهل في فلسطين

● كابول - لمراسلنا - قام وفد من لجنة الاغاثة من كابول بتسليم الدفعة الرابعة التي تحتوي على ٩ اطنان من المواد الغذائية الى وكالة غوث اللاجئين في مخيم بلاطة...

بعد طول انتظار:

عرض (١٣) بيتاً في يافا (العجمي) للبيع بأسعار باهظة جداً!

● يافا - تل ابيب - مكتب «الاتحاد» - ...

تشويشات في الاتصال التلفوني بين تل ابيب وحيفا، امس

● تل ابيب - اذاع صوت اسرائيل امس ان تشويشات حدثت في الاتصال التلفوني بين تل ابيب وحيفا...

في حديث مع صحيفة «يديعوت احرونوت»:

شمير: «في حالة قيام الممثلين المنتخبين باعلان الدولة سنعيد الوضع الى ما كان عليه»!

● حيفا - مكتب «الاتحاد» - نشرت صحيفة «يديعوت احرونوت» في ملحقها السياسي الصادر امس الاول بمناسبة عيد «الفصح» مقابلة مع رئيس الحكومة يتسحاق شمير رفض فيها التنبوء بن سيفوز في الانتخابات التي يقترح اجراءها في المناطق الفلسطينية المحتلة ضمن خطته. كما رفض تحديد نوعية هذه الانتخابات سياسية كانت ام بلدية بقوله «ينبغي ان تقرر ذلك».

وفي رده على نوعية الحل الدائم الذي يقترحه ضمن القسم الثاني من خطته اجاب شمير «من غير المستحب الحديث عن ذلك فاذا ما اتفقنا على الحل الدائم...

الاعتراف الذي صرح به القائم باعمال الحكومة بيرس الذي قال ان اسرائيل تجري مفاوضات غير مباشرة مع منظمة التحرير الفلسطينية.

وحول الاشراف الدولي المقترح على الانتخابات في المناطق المحتلة قال شمير «يجب ان يبحث هذا الامر» وابدى اراء متحفظة حول الموضوع كما رفض شمير فكرة انسحاب قوات الاحتلال من المراكز السكانية الفلسطينية قبل الانتخابات.

واعرب شمير عن اعتقاده بأنه لا حاجة للضمانات الامريكية لمنع الممثلين الفلسطينيين المنتخبين من الاعلان عن دولة «لاننا سنرفضه الخطوة ونعيد الوضع الى ما كان عليه في السابق»!

وحول معارضة وزراء الليكود شارون وليفي وموداعي لخطته اجاب شمير انه لا يعرف مواقف هؤلاء الوزراء...

شاحل وغور يؤكدان مجددا:

بيرس المسؤول عن فشل «العمل» في الانتخابات

● حيفا - مكتب «الاتحاد» - ...

«المستشار» الجديد يباشر عمله بزيارة بعض القرى البدوية

● الاهالي يعلنون امامه: ستصطدمون باجسادنا لاية محاولة لاقتلاعنا من اراضينا وبيوتنا ●

● الناصرة - قام «المستشار» الجديد للشؤون العربية في مكتب رئيس الحكومة، العيزر تسافرير، في الايام القليلة الماضية بزيارات لعدد من القرى البدوية...

رغم محاولات الاستبعاد:

جبهة عرابة تشارك بنشاط في حملة جمع التبرعات لاغاثة الاهل

● عرابة - من مكتب «الاتحاد» - ...

ومن الجدير ذكره ان الحركة الشعبية عبر صحيفتها «الوطن» كانت قد شنت هجوما عنيفا على جبهة عرابة الديمقراطية...

الرغم من ذلك رأت الجبهة ان تبادر تعمل في اطار اللجنة المحلية لاغاثة الاهل بتركيبتها الجبهة على ان تقوم بعملها بطرق خاصة بها.

الاتحاد

جريدة يومية

في الجلسة الاولى بعد الانتخابات:

مجلس عبلين المحلي يستنكر مجزرة نحالين

● عبلين - لمراسلنا - عقد مجلس عبلين المحلي جلسته الاولى امس الاول بعد الانتخابات التي جرت في نهاية شهر شباط الماضي وذلك نتيجة تأخر وزارة الداخلية في المصادقة على نتائج الانتخابات واعلام رئيس المجلس المنتخب بها. وفي بداية الجلسة وقف الاعضاء دقيقة صمت حدادا على ارواح شهداء الانتفاضة. افتتح الجلسة رئيس المجلس صالح مرشد سليم الذي اشاد في كلمته بكفاح شعبنا الفلسطيني وانتفاضته الباسلة.

واستنكر في بيانه ممارسات الاحتلال البشعة وآخرها مجزرة نحالين ثم توجه الى اعضاء المجلس طالبا منهم لعمل صفحة جديدة لتحقيق امنيات الاهالي الذين انتخبوهم وقال ان عبلين ستكون كلمة صامدة في وجه الظلم والتفرقة العنصرية ومساندة لشعبها وستكون فعالة في اللجنة القطرية لرؤساء السلطات المحلية العربية ودعا الاعضاء الى العمل المشترك.

ثم دعا صالح مرشد الاعضاء والاهالي الى المشاركة في يوم المعلم الذي يقيمه المجلس في مقره عبلين في ٨٩/٥/٩ والمشاركة كذلك في عيد الطفل العالمي الذي اصبح تقليدا سنويا في البلدة حيث يقيم المجلس كرنفالا للطفولة في ٨٩/٥/٢٧.

وشارك معظم اعضاء المجلس في النقاش حيث جرى انتخاب الاستاذ فخري الشيخ احمد نائبا متفرغا للرئيس والسيد حنا عواد نائبا غير متفرغ.

هذا وتقرر في نهاية الجلسة تعيين موعد ثابت لجلسات المجلس كل يوم اربعاء في اول كل شهر. وتم اقرار مبلغ ٩٠٠ الف شيكل من الميزانية العادية و ٤٠٠ الف شيكل من مدخولات المجلس من المواطنين لاغراض التطوير في القرية.

هذا وصوت الى جانب معظم الاقتراحات سبعة اعضاء مقابل اربعة اصوات المعارضة.

البوليس يعتدي على تظاهرة لنساء عبلين ضد جرائم الاحتلال

● عبلين - لمراسل خاص - بمبادرة من حركة النساء الديمقراطيات تظاهرت العشرات من نساء عبلين امس (الخميس)...

شركة «عميدار» في عكا تتهرب من ترميم منزل كانت سببا في تضرره

● عكا - من مكتب «الاتحاد» - ...

حسب استطلاع للرأي أجراه معهد «غالوب»:

٤٠ في المئة من الاسرائيليين يؤيدون اجراء محادثات مع م.ت.ف

● باريس - وكالات - اظهر استطلاع للرأي اجراه معهد «غالوب» ان ٤٠ في المئة من الاسرائيليين يؤيدون اجراء محادثات مع منظمة التحرير الفلسطينية...

الاتحاد

جريدة يومية

● الاحد ٢٣ نيسان ١٩٨٩ ، الموافق ١٧ رمضان ١٤٠٩ هـ ● العدد ٢٨٩/٤٥ ● ٦ صفحات ● الثمن: ١٫٤٠ شاقل ●

Vol. 289/45 - 23.4.1989 - Price: 1.40 Shekel

بأغلبية ١٢٩ دولة مقابل الولايات المتحدة واسرائيل، فقط:

الجمعية العمومية تندد بجرائم الاحتلال الوحشية في فلسطين المحتلة

● الامم المتحدة - «كونا» - نددت الجمعية العمومية للأمم المتحدة، مساء يوم الخميس الماضي بعمليات القتل الوحشي، التي تمارسه سلطات الاحتلال الاسرائيلي ضد الشعب الفلسطيني الاعزل، فيما دعت مجلس الامن الدولي الى اتخاذ موقف حيال ما يجري في الاراضي العربية المحتلة.

واتخذت الجمعية العمومية قرارا بادانة اسرائيل بعد يومين من المناقشات حول الوضع الراهن في الاراضي العربية المحتلة.

وعارض القرار اسرائيل والولايات المتحدة وامتناع ليبريا عن التصويت فيما وافق عليه ١٢٩ دولة.

وتغيب عن الاقتراع عدة دول من منطقة البحر الكاريبي ودول افريقية صغيرة لها علاقة اقتصادية وطيدة مع الولايات المتحدة.

وقال مراقبون في الامم المتحدة انه ربما قد تكون هذه الدول وعددها ٢٧ قد تعرضت لضغوط من الولايات المتحدة لمنعها من مساندة القرار خاصة وان معظم هذه الدول اعضاء في مجموعة حركة عدم الانحياز.

وحاولت الولايات المتحدة، عن طريق ايسلندا، تخفيف حدة قرار الجمعية العمومية واقترحت بعض التعديلات عليه.

وبحسب هذه التعديلات دعوة الاطراف المعنية في الشرق الاوسط الامتناع عن القيام بأي أعمال قد تعرض الجهود المبذولة لايجاد تسوية سلمية للخطر.

ورفضت هذه التعديلات بشدة وتقدم رئيس المجموعة العربية الحالي مندوب المملكة العربية السعودية السيد سمير الشهابي بتعديلات جوهرية، ورفض في الوقت نفسه اقتراحات ايسلندا.

وقال السيد الشهابي انه من غير المنطق وغير المقبول مقارنة الارهاب الاسرائيلي بالمقاومة الفلسطينية.

غير ان جمعية العمومية للامم المتحدة نددت بالشدة

□ البقية على ص٥ □

الطبيبة اليابانية لم تعمل...

● القدس - مكتب «الاتحاد» - ...

● مسيرة استعراضية جرى بها اشبال فلسطين في كفر مالك - رام الله (تصوير: ... - مكتب الاتحاد - القدس)

الاضراب الشامل يعم دولة فلسطين استجابة لنداء «ق.و.م»:

ثلاثة شهداء آخرين أحدهم من ضحايا مجزرة نحالين

□ منع اهالي الضفة والقطاع من الوصول الى الحرم الشريف لاداء صلاة الجمعة □ اغلاق البلدة القديمة في الخليل في وجه المصلين □ اجهاض حامل بالشهر الثالث في مخيم جباليا جراء ضربها بأعقاب بنادق الجنود □ «مفاوضات» مع اهالي حي الشيخ رضوان في غزة لـ«الافراج» عن ٢٠ ضابطا وجنديا □ أهالي خانيونس يمنعون قوات الاحتلال من اقتحام المنازل □

● القدس - مكتب «الاتحاد» - شل الاضراب الشامل يوم امس (السبت) مظاهر الحياة في دولة فلسطين المحتلة استجابة لنداء القيادة الوطنية الموحدة الاخير. واستشهد خلال اليومين الماضيين شاب خامس من ضحايا مذبحة نحالين يوم الخميس (٤/١٣) الجاري متأثرا بجراحه الخطيرة، بالرصاص في رأسه ويدعى وليد محمد عبد الله نجاجرة (٢٣ عاما) كما كان استشهد الشاب ابراهيم محمود ابو شحمة (١٧ عاما) جراء رصاصتين اصابتاه في صدره. كما استشهد مساء امس السبت الشاب محمد ابو دقة (٢٠ عاما) من قرية بني سهيلة بعيار ناري في الصدر وذلك خلال مواجهات عنيفة بين اهالي القرية وقوات الاحتلال. وقد نقل الشاب على الفور الى مستشفى «ناصر» في خانيونس لكنه استشهد في الطريق. وقام الاهالي باختطاف جثمان الشهيد.

وللاسبوع الثاني على التوالي اغلقت قوات الاحتلال المسجد الاقصى في وجه المصلين من الضفة والقطاع التي شهدت مظاهر احتجاج ... خطيرة كما أجهضت السيدة نائلة ابو ركبة (٢٣ عاما) حامل وهي في شهرها الثالث جراء تعرضها ليل أمس الاول (الجمعة) للضرب باعقاب البنادق في مخيم جباليا. (اقرأ عن ابرز انباء اليومين الفائتين على الصفحة الخامسة)

حملة اعتقالات واسعة في الاردن شملت سبعة من قادة الحزب الشيوعي الاردني

● بين المعتقلين ٥٠ شيوعيا بينهم ٧ من اعضاء المكتب السياسي واللجنة المركزية والسلطات تواصل البحث عن الامين العام للحزب ● الحزب الشيوعي الاردني اصدر بيانا أيد فيه انتفاضة الخبز في الاردن ضد الوضع الاقتصادي المتدهور والى تصعيد التضامن مع الانتفاضة الفلسطينية ●

● براغ - هاتف، لمراسلنا - شنت السلطات الاردنية، امس الاول الجمعة، حملة اعتقالات واسعة شملت المئات من المواطنين كان من بينهم اكثر من ٥٠ عضوا في الحزب الشيوعي الاردني بضمنهم سبعة اعضاء في اللجنة المركزية والمكتب السياسي.

ولا تزال السلطات الاردنية تطارد الامين العام للحزب وعددا آخر من قادته، لاعتقالهم بعد ان لم تجدهم في بيوتهم ابان الحملة.

وتضم قائمة الشيوعيين المعتقلين كلا من موسى قويدر ومحمد سعيد مضية وفايز بجالي وعيسى الكنوت ووليد عطيوي ومنعم غرايبة واحمد جرادة ومازن حنا وفارس الصناع وغيرهم.

وكان الحزب الشيوعي الاردني قبل ذلك اصدر بيانا ايد فيه الانتفاضة الاردنية ضد التدهور المتزايد في الاوضاع الاقتصادية ودعا الى المزيد من التضامن مع الانتفاضة الفلسطينية في الاراضي العربية المحتلة. وانتقد اتفاق الاردن مع صندوق النقد الدولي، ومعالجة الوضع الاقتصادي المتدهور معالجة صحيحة تأخذ بالحسبان، اولا وقبل كل شيء مصالح الفئات الواسعة من جماهير الشعب وتضع حدا للتدهور الاقتصادي المتواصل.

السلطات الاردنية تواصل فرض حظر التجول على ١٣ قرية ومدينة في الجنوب

● مظاهرة الطلاب الجامعيين في عمان احتجاجا على رفع أسعار المواد الاستهلاكية ● النقابات المهنية تطالب في عريضتها تشكيل حكومة وطنية ● ١١ شهيدا و٨٣ جريحا حتى الان ●

● عمان - الوكالات - علم امس السبت، لدى سكان عدد من مدن المنطقة ان الهدوء كان مخيما صباح اليوم (أي) على السلط /غرب عمان/ وجنوب البلاد حيث بدأت انتفاضة الخبز في الايام القليلة الماضية احتجاجا على غلاء

□ البقية على ص٥ □

في مقابلة مع شبكة تلفزة امريكية:

عرفات يطالب برفع مستوى الحوار الامريكي - الفلسطيني الى اعلى من مستوى السفراء وينقله الى واشنطن

□ الرئيس الفلسطيني يشير الى محاولات لنسف هذا الحوار □ التأكيد مجددا على رفض الانتخابات في فلسطين المحتلة قبل انسحاب الجيش الاسرائيلي □

● واشنطن - «كونا» - اعلن رئيس دولة فلسطين ياسر عرفات في مقابلة تلفزيونية، بثت هنا ليلة الخميس الماضية، انه راض عن مسار الحوار بين الولايات المتحدة ومنظمة التحرير الفلسطينية واصفا الجو، الذي يدور فيه بأنه جو ايجابي.

لكن عرفات طالب في المقابلة مع

□ البقية على ص ٢ □

اثر اختتام المباحثات الرسمية مع المسؤولين الامريكيين:

حسين يعلن انه «اكثر تفاؤلا مما كان عليه قبل سنوات» ويؤكد ان الشعب الفلسطيني هو وحده الذي يقرر قبول الانتخابات او رفضها

● الملك الاردني يلغي توقفه في لندن ويعود الى عمان بسبب تدهور الاوضاع ●

● واشنطن - موصحفه - عاد الملك حسين، أمس، الى بلاده على وجه السرعة بعد ختام زيارته للولايات المتحدة، التي استغرقت عدة ايام، ولم يتوقف الملك الاردني في العاصمة البريطانية كما كان مقررا من قبل، لتدارك الوضع المتدهور في بلاده.

واوضح مسؤول اردني رفيع ان

□ البقية على ص٥ □

مسؤول سابق في جهاز الـ «شين بيت»:

على الحكومة فتح حوار مع م.ت.ف

● القضاء على الانتفاضة امر متعذر لانها ثورة شعبية ●

● حيفا - مكتب «الاتحاد» - دعا المسؤول السابق في جهاز «الشين بيت» الاسرائيلي، يوسي غينوسار، الى فتح حوار مع منظمة التحرير الفلسطينية وقال انه يتعذر القضاء على الانتفاضة الفلسطينية لانها ثورة مدنية شعبية.

وقال غينوسار، في مقابلة تلفزيونية في برنامج «مساء جديد - ملحق للاخبار» امس الاول الجمعة انه لا يمكن لاسرائيل ان تنهي الانتفاضة في الاراضي العربية المحتلة مما يستدعي اسرائيل فتح حوار مع منظمة التحرير الفلسطينية لانها المتحدث في الضفة الغربية وقطاع غزة المحتلين.

واضاف غينوسار انه من الصعب التعامل مع الانتفاضة على اساس انها عمل ارهابي لانها في واقع الامر ثورة مدنية وانتفاضة شعبية.

للمحتلين يسود الشعور ... الطرف الوحيد المؤهل والقادر على التوقيع على الاتفاقات والالتزام بها.

تحضيرا لزيارة عرفات الى فرنسا:

وزير خارجية فلسطين يجري مباحثات مع نظيره الفرنسي في باريس

● باريس - موصحفه - قام وزير خارجية فلسطين، فاروق القدومي، يوم الجمعة (٢١) بزيارة مفاجئة الى العاصمة الفرنسية بحث خلالها مع وزير الخارجية الفرنسي رولان دوما، زيارة الرئيس الفلسطيني ياسر عرفات، المقبلة الى فرنسا.

وصرح القدومي لدى خروجه من وزارة الخارجية الفرنسية انه سيعود في غضون بضعة ايام الى باريس لكنه امتنع عن التحديد ما اذا كان سيكون برفقة عرفات او انه سيستكمل محادثاته مع السلطات الفرنسية.

□ البقية على ص٥ □

قوات الاحتلال الاسرائيلي تبعد ٣٠٠ مواطن لبناني من مزارعهم في جنوب لبنان المحتل

● مرجعيون (لبنان) - الوكالات - ذكرت الشرطة اللبنانية في جنوب لبنان ان قوات الاحتلال الاسرائيلي ابعدت، يوم الجمعة الاخير، ٣٠٠ مواطن لبناني من سبع مزارع تقع على بعد مئة متر عن الحدود اللبنانية - الاسرائيلية واستولت على هذه الممتلكات البالغة مساحتها تسعون كيلومترا مربعا.

واضاف تقرير الشرطة ان السكان الـ ٣٠٠ الذين ... مع مواشيهم الى ... في منطقة ... جنوب لبنان المحتلة ... القوات الدولية المؤقتة العاملة في جنوب لبنان بطردهم.

□ البقية على ص٥ □

الادارة الامريكية تهدد بقطع مساعداتها لمنظمة الصحة العالمية اذا تقرر قبول دولة فلسطين عضوا فيها

● جنيف (الامم المتحدة) - الوكالات - اعترف المدير العام لمنظمة الصحة العالمية، الدكتور هيروشي ناكاجيما، ضمنا ان المنظمة مهددة جديا بقطع الموارد المالية عنها من جانب الولايات المتحدة اذا صادقت في ايار المقبل على طلب قبول منظمة التحرير الفلسطينية عضوا فيها.

□ البقية على ص٥ □

«تاس»:

تعنت حكومة شمير ورفضها الاعتراف بحق الشعب الفلسطيني يحول دون تسوية أزمة الشرق الاوسط

● موسكو - «كونا» - جدد الاتحاد السوفييتي تأكيده على ان قرارات دورة المجلس الوطني الفلسطيني، التي صدرت في الجزائر مؤخرا، هيأت الظروف المناسبة لتسوية الصراع الفلسطيني - الاسرائيلي.

وقالت وكالة انباء «تاس» السوفييتية في تعليق لها امس الاول حول قرار الجمعية العمومية للامم المتحدة، الخميس الماضي، بصدد شجب سياسة التنكيل التي تمارسها اسرائيل في الارض المحتلة، ان تعنت حكومة شمير ورفضها الاعتراف بحق الشعب الفلسطيني في تقرير المصير واجراء الحوار مع منظمة التحرير الفلسطينية يحول دون تسوية لازمة الشرق الاوسط.

واكدت «تاس» اهمية مساهمة مجلس الامن الدولي بكل قدراته في عملية التسوية الشرق اوسطية مشيرة كذلك الى ضرورة اجراء المفاوضات الثنائية والجماعية المباشرة وغير المباشرة بين الاطراف المعنية في النزاع.

واعربت «تاس» عن دعمها لفكرة تكوين مجلس خاص بسكرتير عام الامم المتحدة معني بقضية الشرق الاوسط والاعداد لمؤتمر دولي خاص بالازمة.

اعتقال تسعة أشخاص من أحرار الجولان المحتل بتهمة رفع اعلام سورية

● الجولان - لمراسل خاص - اعتقلت الشرطة الاسرائيلية ستة أشخاص من سكان قرية مجدل شمس وثلاثة آخرين من سكان قرية بانياس يوم الخميس الاخير، بتهمة رفعهم اعلاما سورية، الاثنين الماضي في اثناء الاحتفال بالذكرى الـ٤٣ لجلاء القوات الفرنسية عن سوريا.

والمعتقلون هم وهيب سيد أحمد ونديم أيوب وقاسم محمود وشكيب أبو جبل ومجيد عواد ومفيد عواد (مجدل شمس) وعلي أبو عواد وحسن الشيخ ... وللاتهام من بانياس.

وافاد المراسل ان ملاحقات الشرطة لاحرار الجولان ما زالت مستمرة، ويتوقع ... اعتقالات اخرى.

مقتل معتقل من رفح في «انصار - ٣»

● القدس - مكتب «الاتحاد» - قال راديو «صوت اسرائيل» مساء امس ان قوات الشرطة العسكرية تحقق في ظروف مقتل عمر ابراهيم خرابش من رفح في معتقل (انصار - ٣) في النقب.

ولم يعط الراديو تفاصيل اخرى حول الموضوع.

السجن الفعلي على جنديين آخرين لرفضهما الخدمة العسكرية في فلسطين المحتلة

● حيفا - مكتب «الاتحاد» - حكم مساء الخميس الماضي على اثنين من جنود الاحتياط بالسجن الفعلي لمدة (٢٨) يوما على كل منهما بسبب رفضهما تأدية الخدمة العسكرية الاجبارية في فلسطين المحتلة.

والجنديان هما أورن ميلاميد (٣٠ عاما - من قرية «كفرتسات كيرت») ورولي بيسكر (من تل ابيب)، وهذه هي المرة الثانية التي يحكم فيها بالسجن الفعلي على بيسكر للسبب نفسه.

وأفادت مصادر حركة الجنود رافضي الخدمة العسكرية «يوجد حد» (يش جفول) ان عدد هؤلاء الذين حكم عليهم بالسجن الفعلي لرفضهم الخدمة العسكرية في فلسطين المحتلة منذ اندلاع الانتفاضة بلغ (٦١) جنديا وضابطا ، ٥، منهم في الاحتياط.

ثلاث دول عربية تطلب طرد اسرائيل من الاتحاد الدولي للاتصالات

● جنيف (الامم المتحدة) - الوكالات - اكد الناطق باسم الاتحاد الدولي للاتصالات يوم الجمعة الاخير، ان ثلاث دول عربية طلبت طرد اسرائيل من الاتحاد ولن قرار حول هذا الموضوع قد يتخذ الشهر القادم.

ورفض الناطق تحديد هذه الدول لكن مصدر حسن الاطلاع اشار الى انها سوريا والسعودية وقطر.

والاتحاد الدولي للاتصالات منظمة متخصصة تابعة للامم المتحدة، والهيئة المخولة فيها اتخاذ مثل هذا القرار هي جمعيتها العامة المتوقع ان تنعقد بين ٢٣ ايار و ٢٩ حزيران المقبلين في نيس جنوبي فرنسا.

ويطبق في المنظمة عادة مبدأ الاجماع ويمكن في حالة نشوء صعوبات ان تتخذ القرارات بالتصويت وان تتخذ قرار الطرد بالاكثرية البسيطة.

دعوى الى المحكمة المركزية في حيفا لالغاء نتائج الانتخابات لمجلس الفريديس المحلي

● حيفا - مكتب «الاتحاد» - افادت الصحف المحلية الصادرة امس الاول ان اربعة اشخاص من قرية الفريديس طعنوا في نزاهة الانتخابات المحلية التي جرت في قريتهم، وتوجهوا بطلب الى المحكمة المركزية في حيفا لالغاء نتائج الانتخابات.

والاربعة هم مرعي حسين وخليل نعيم ومرعي منور وعبد الهادي خضر وكانوا يتنافسون في قائمة واحدة للرئاسة مع القائمة التي ترأسها رئيس المجلس الحالي عبد الرزاق مرعي. ويتهم المدعون رئيس المجلس بانه اعطى رشاوى لعدد من الناخبين مقابل التصويت لقائمته والقى الاخرين ضريبة «الارنونا» هذا بالاضافة الى تنفيذ اجراءات اخرى تنافي وقواعد القانون، من اجل كسب الاصوات لصالحه.

في النقاش حول «المساعدة» المالية الامريكية لاسرائيل:

رئيس اللجنة الفرعية: لا اريد تحمل مسؤولية منح ولو حتى ١٠ سنتات لدولة يطلق جنودها النار على اشخاص فارين

● حيفا - مكتب «الاتحاد» - وجه رئيس اللجنة المالية الفرعية، المنبثقة عن مجلس النواب الامريكي «ديفيد اوبي» انتقادا حادا الى الادارة الامريكية لاقتراحها ابقاء «المساعدة» الامريكية «المالية» لاسرائيل للعام ١٩٩٠ على حالها (٣ مليارات دولار).

وقال اوبي، في نقاشه مع ممثل الادارة «لا اريد ان اتحمل مسؤولية منح ولو حتى عشرة سنتات لدولة يطلق جنودها النار على اشخاص في حالة انسحابهم».

وتساءل اوبي: حتى يتوقف هذا السلوك البليد؟

هذا ومن المعلوم ان اللجنة التي يرأسها «ديفيد اوبي» هي التي تحدد قيمة «المساعدات» الامريكية الخارجية.

جولة شرق اوسطية مرتقبة للناطق بلسان الخارجية السوفييتية

● عمان - «كونا» - ذكر هنا، يوم الخميس، ان الناطق الرسمي باسم وزارة الخارجية السوفييتية غينادي غيراسيموف، سيقوم بزيارة رسمية للاردن يوم الثلاثاء المقبل.

ويلتقي المسؤول السوفييتي، خلال هذه الزيارة، بعدد من كبار المسؤولين الاردنيين لاستعراض قضايا ذات اهتمام مشترك. ويتوجه، في ختام هذه الزيارة الى العاصمة المصرية في اطار الجولة التي يقوم بها لعدد من دول المنطقة.

الدعوة لاجراء انتخابات في فلسطين المحتلة هي محاولة بائسة وجديدة للالتفاف على انتفاضة شعبنا الباسلة وثمارها السياسية

● براغ - خاص بـ«الاتحاد» - اصدر الحزب الشيوعي الفلسطيني امس الاول الجمعة، بيانا حول دعوة رئيس حكومة اسرائيل، يتسحاق شمير، اجراء انتخابات في فلسطين المحتلة، هذا نصه:

ان دعوة شمير، رئيس الحكومة الاسرائيلية، لاجراء انتخابات في الاراضي الفلسطينية المحتلة، هي محاولة بائسة للالتفاف على انتفاضة شعبنا الباسلة وثمارها.

ومن المعلوم انه اتت تلك هذه الانتفاضة تكون تيار عارم على النطاق الدولي يدعو لعقد مؤتمر دولي فعال بمشاركة م.ت.ف وتحقيق تسوية على اسس الانسحاب الاسرائيلي من الاراضي الفلسطينية المحتلة وحق تقرير المصير للشعب الفلسطيني. وقد وصلت قوة ضغط هذا التيار حدا لم يعد باستطاعة حكام اسرائيل وحلفائهم في واشنطن مواصلة المناداة بنفس شعاراتهم السابقة لمعالجة القضية الفلسطينية.

ولكن حين يطرح شمير قضية الانتخابات، كالاجراء الاول، وخارج اطار المؤتمر الدولي وحين يربطها بالحكم الذاتي ويرفض ربط ذلك بالتسوية النهائية للقضية الفلسطينية، مع تكرار رفض قيام الدولة الفلسطينية المستقلة فانه يجري بذلك الطرح التآمري والتضليل لهذه الدعوة، ويظهر انها لا تخرج عن كونها عودة للشق الفلسطيني من اتفاقيات كامب ديفيد.

وان تبني واشنطن لدعوة شمير باجراء الانتخابات في ظل الاحتلال، مع تأكيد واشنطن بدورها على رفض قيام دولة فلسطينية مستقلة لخير برهان بان واشنطن هي الاخرى لم تتخل بعد عن مواقفها الاساسية السابقة المعادية للحقوق الوطنية الفلسطينية.

واذا اخذنا في الحسبان علاوة على ذلك انحياز الادارة الامريكية هذه الايام عن ضبط «بالتحركات» الجزئية والتحضير الزائف للمؤتمر الدولي التي عادت هذه الادارة لتأكيد طابعه الشكلي والدعوة «لتخفيف المواجهة» في الانتفاضة بين الاحتلال وضحيته، مع استمرار حماية هذه الادارة لاسرائيل من اي عقاب دولي تجيه لممارستها القمعية في الاراضي الفلسطينية المحتلة، هذه الممارسات التي تتفاقم هذه الايام كثيرا، مكمل لدعوة شمير للانتخابات. فاذا اخذنا كل ذلك في الحسبان يتضح ان الادارة الامريكية عادت لتعتمد كرية كامب ديفيد والحلول المنفردة، انت رعايتها واشراكها عبر سياسة المماطلة خطوة سيئة الصيت.

مرجلا بحو واضحا ان شعار الديمقراطية التي ترمز اليه الانتخابات المزعومة هو المدخل لحرمان شعبنا من ممارسة حقه الديمقراطي الاول والاساسي وهو حق تقرير المصير، والعودة بجعل شعبنا وكل شعبنا لم يحدث. الى اطار الحكم الذاتي الذي نصت عليه اتفاقيات كامب ديفيد كما ان هذه الانتخابات مدعوة خلق بديل لمنظمة التحرير الفلسطينية، وتكريس فصل قضية شعبنا في الداخل عن الخارج، واستبعاد المؤتمر الدولي والتمثيل، علاوة على اجهاض الانتفاضة وهجوم السلام الفلسطيني وكل ثمارها، ونزع زمام المبادرة من يد م.ت.ف التي تكرس لها منذ اندلاع الانتفاضة وطرح مبادرة السلام الفلسطينية.

ان شعبنا الفلسطيني المتعطش اكثر من اي شعب اخر في المنطقة للديمقراطية وبخاصة نتيجة معاناته الطويلة والدامية في ظل الاحتلال، واشكال القمع الاخرى، يرى ان قضية الانتخابات لا يمكن تناولها خارج اطار المؤتمر الدولي وجدول اعماله، باعتبارها جزءا من عناصر تحقيق التسوية السياسية للقضية الفلسطينية المنوط بهذا المؤتمر انجازها والقائمة على انهاء الاحتلال الاسرائيلي وتأمين حق شعبنا الفلسطيني في تقرير المصير والرسالة الضمانات الدولية لامن وسلام جميع دول المنطقة بما فيها دولتنا الفلسطينية المستقلة.

علما الذين يراهنون على اجهاض انتفاضة شعبنا ومصادرة انتصاراتها بهذه المناورات المفروضة فلن يحصدوا سوى خيبة الامل والفشل. فكل جميع مناوراتهم واجراءاتهم لتصفية انتفاضة شعبنا الباسلة التي تجسد طموحه للحرية والاستقلال.

جنود الاحتلال يلقون بشاب امام المستشفى بعد الاعتداء عليه ورفض الطبيب «استقباله» في «انصار ٢»

● القدس - مكتب «الاتحاد» - القت قوات الاحتلال فجر امس السبت بالشاب نايف احمد شمالي (٢٠ عاما) امام مستشفى «الشفاء»، وادخل اليه وهو مصاب بكدمات في انحاء جسمه والدماء تسيل من وجهه وفوق عينه اليسرى.

وقال الشاب شمالي لمراسلنا ان جنود اقتادوه في حوالي التاسعة من الليلة قبل الماضية في اثناء وجوده بالقرب من منزله في حي الشجاعية في غزة الى معسكر قريب واعتدوا عليه لمدة ثلاث ساعات متواصلة ثم نقلوه الى معتقل «انصار ٢»، وتابعوا الاعتداء عليه هناك. وعندما حاولوا ادخاله الى داخل المعتقل رفض الطبيب ادخاله وعندها نقلوه الى المستشفى.

احتجاز المصور الصحفي اسحق القواسمي لرفضه ازالة حواجز حجرية في القدس

● القدس - مكتب «الاتحاد» - احتجزت قوات من «حرس الحدود» للمصور الصحفي المقدسي الزميل اسحق القواسمي لمدة تقارب الساعة ونصف الساعة اثناء توجهه الى جبل المكبر لالتقاط صور لمظاهر احتجاج اندلعت هناك صباح امس (السبت). وجاءت عملية الاحتجاز هذه على خلفية رفض الزميل القواسمي ازالة حواجز حجرية وضعها شبان في منطقة «وادي قدوم».

وقام افراد «حرس الحدود» باجراء تفتيش استفزازي لسيارة الصحفي القواسمي خلال احتجازه.

جنود الاحتلال يداهمون منزل النقابي الطميزي في الخليل ويعيثون فيه خرابا

● القدس - مكتب «الاتحاد» - داهم جنود الاحتلال ليل الثلاثاء/ الاربعاء الماضي بيت النقابي يوسف الطميزي في الخليل في الوقت الذي كان فيه، هو وافراد اسرته، خارج المنزل فحطموا الباب الخارجي واثاث المنزل ووضعوا الاثاث، بعد تحطيمه، في احدى زوايا المنزل.

ولم يكتف الجنود بذلك بل استدعوا الجيران وشيخوهم وكالوا لهم التهديدات بعد سؤالهم عن الطميزي وحذروهم من انه يشكل خطرا ليس فقط على سلطات الاحتلال وانما على الاهالي الذين يجب عليهم حسب اقوال الجنود طرده من المنزل!

وتعود هذه المضايقة لمنزل وجيران النقابي الطميزي الى سلسلة ضغوط يتعرض لها، منذ عدة اشهر، لرفضه عرضا بالتعاون مع سلطات الاحتلال التي ترفض ايضا السماح له بمواصلة تلقي العلاج جراء اصابته بمرض «الفيزيتيارية المزمنة» فيما ترفض ادارات المعتقلات استقبال الطميزي لخطورة وضعه الصحي في حالة اعتقاله (راجع «الاتحاد» عدد ٤/١٩ الجاري).

الجنود يعتدون على شاب ويصيبونه بشلل نصفي

● القدس - مكتب «الاتحاد» - يرقد في مستشفى «المقاصد» الشاب صالح جبر خميس البيري (٢٠ عاما) من مخيم العروب بعد ان ضربه جنود الاحتلال بتاريخ (٨٩/٣/٤) ضربا مبرحا اصابه بشلل نصفي على حاجز عسكري قرب مفرق مستوطنة «كفار عتصيون».

وللشاب ثلاثة اخوة معتقلون هم: صابر (١٩ عاما) معتقل منذ تاريخ (٨٩/٣/٢٠) في (انصار ٣) في النقب وفتحي وصلاح معتقلان منذ عام في معتقل الخليل.

٦ جنود سكارى يعتدون على ثلاثة شبان في القدس ويكسرون ساق احدهم

● القدس - مكتب «الاتحاد» - اعتدى ستة من جنود الاحتلال، الاسبوع الماضي، في حارة النصارى في القدس القديمة وهم في حالة سكر على ثلاثة شبان واستولوا على حلية احدهم، والشبان الثلاثة هم ناصر سليم (١٧ عاما) وطارق النتشة (٢٠) ومطر الرشق (٢١).

واستمر الجنود في ضرب الشبان لمدة نصف ساعة مما ادى الى اصابتهم برضوض وكدمات شديدة فيما كسرت الساق اليمنى للشاب ناصر سليم. وعلم ان الشبان الثلاثة تقدموا بشكوى لمنظمة الصليب الاحمر الدولي.

الاتحاد

صدر العدد الاول في ١٤ ايار ١٩٤٤

□ المحرر المسؤول: توفيق طوبي

هيئة التحرير

□ رئيس التحرير اميل حبيبي
□ القائم باعمال رئيس التحرير سالم جبران
□ نائب رئيس التحرير انطون شلحت
□ سكرتيرة التحرير سهام داوود
□ مدير التحرير نظير مجلي
□ فريد غانم □ د. ادوار الياس
□ محمود ابو شنب □ سميح ابو خيط

مكاتب التحرير الرئيسية: حيفا، شارع الحريري ٩
هاتف: ٥١١٢٩٦ و ٥٣٦٠٩٥
فاكسيميلي: ٥١١٣٩٧
مراسلات: ص.ب ١٠٤ حيفا ٣١٠٠٠
مكاتب الادارة مركزية والاعلانات والاشتراكات والتوزيع
حيفا، شارع لوحي هيهلوب ٣٣
هاتف: ٥٢٣٢٥٣ و ٥٢٣٢٥١
مراسلات: ص.ب ٩٠٦٧ حيفا ٣١٠٩١

□ مكاتب «الاتحاد» في المناطق:

□ مكتب الناصرة - «بيت الصداقة» - الناصرة - ص.ب ٤٢ الناصرة ١٦٠٠٠ هواتف: ٠٦/٥٥٤٣٣٠ و ٠٦/٥٥٤٨٢٤
□ مكتب القدس - عمارة النزهة الجديدة - شارع ابو عبيدة بن الجراح ٢ - الطابق الاول هواتف: ٠٢/٢٨٨٣٦٦ و ٠٢/٢٧١٤١٧ للمراسلة ص.ب (٢٠٩٨٨).
□ مكتب عكا - ساحة فرحي - عكا القديمة، هاتف: ٠٤/٩١٢٤٣١
□ مكتب ام الفحم - ساحة الميدان - ام الفحم، هاتف: ٠٦/٣١٢٩٢٨
□ مكتب الطيبة - الشارع الرئيسي - الطيبة هاتف: ٠٥٢/٩٩٢٣٨٦
□ مكتب البطوف - عرابة. هاتف: ٠٦/٧٤١٦٦٤
□ مكتب كفر ياسيف - ابو سنان. هاتف: ٠٤/٩٦١٥٩١
□ مكتب يافا - تل ابيب - شارع هشكيا (٣١) - هواتف: ٨١٠٥٢٣ و ٠٣/٨٢٧٤٩٢
□ المطابع: مطبعة «الاتحاد» التعاونية - شارع الوادي ٤٣ حيفا. هاتف: ٠٤/٦٧٦٤٥٧

في اعلان بمناسبة عيد الفصح العبري: أصدقاء «يوجد حد» في الولايات المتحدة: لتتوقف سياسة الاحتلال وسياسة التنكيل برافضي الخدمة العسكرية

■ حيفا - مكتب «الاتحاد» - نشرت جمعية أصدقاء حركة «يوجد حد» في الولايات المتحدة اعلانا ضخما في صحيفة «هآرتس» امس الاول الجمعة، ندّدت فيه بممارسات جيش الاحتلال وسياسة حكام اسرائيل وطالبت بوقف سياسة التنكيل بالجنود اعضاء «يوجد حد» الذين يرفضون الخدمة العسكرية في فلسطين المحتلة لاسباب ضميرية.

انه في كل العالم يحتفل ملايين اليهود بعيد الحرية (الفصح العبري) اما في المناطق المحتلة فينشغل آلاف الجنود الاسرائيليين بامر من حكومتهم في سلب الفلسطينيين حريتهم.

ما الذي تغير في عيد الفصح هذا...

معلق امريكي: انتخابات شمير مستوحاة من تجربة جنوب افريقيا

اللجنة السوفييتية للتضامن مع دول اسيا وافريقيا - تؤكد، مجددا، دعمها لكفاح الفلسطينيين

● موسكو - «نوفوستي» - اشادت اللجنة السوفييتية للتضامن مع بلدان اسيا وافريقيا بكفاح الشعب العربي الفلسطيني العادل.

وأكدت اللجنة في بيان اصدرته يوم ٤/١٩، تأييد المواطنين السوفييت ودعمهم المتزايد للقضية العادلة للفلسطينيين الذين يكافحون ببسالة دفاعا عن بلادهم وحقوقهم الراسخة وفي مقدمتها حقهم في تقرير المصير واقامة دولتهم المستقلة بقيادة منظمة التحرير الفلسطينية.

في الذكرى المئوية لميلاد النازي هتلر: جرح واعتقال ١٤٦ شخصا في برلين وبرلين الغربية في مواجهات بين النازيين الجدد والقوى اليسارية

في مقابلة مع شبكة تلفزة امريكية: عرفات يطالب برفع مستوى...

● من منطقة الاوزاعي في المدخل الجنوبي لبيروت يوم ١٩ الجاري ● (صورة من وص.ف)

جامعة الدول العربية ستقدم خطة مفصلة لوضع حد للتدهور المأساوي في لبنان

● مجلس الامن يستعد لتبني اعلان حول لبنان ● نداء دي كويلار لتأمين مساعدة دولية للبنان ● الادارة الامريكية تجدد دعوتها «لاخراج جميع القوات الاجنبية من الاراضي اللبنانية» ●

● نيويورك/الامم المتحدة/ - اعلن مندوب جامعة الدول العربية لدى الامم المتحدة كلوفيس مقصود، يوم الخميس الماضي، في نيويورك ان جامعة...

«عل همشمار»: حقائق جديدة ومثيرة حول الخلفية السياسية لحرب لبنان ٨٢

● حيفا - مكتب «الاتحاد» - ذكرت صحيفة «عل همشمار» في عددها يوم الاربعاء ٤/١٩ ان اسم...

قانون العفو العام يعرض قريبا على البرلمان التونسي

● تونس - الوكالات - ...

شكر وتقدير

تهانينا

الملك يمشي عاريا

● بقلم: فريد غانم ●

□ انت انتهاجا، بل وأثلج صدوري، ان الشقيقة درو هبورج شرعت، منذ اسابيع، في نشر سلسلة من المقالات والتعليقات تتسم كلها، الى هذا الحد او ذاك، بأنها خروج على المألوف ومناقشة للمسلمات بالقدسية خصوصا فيما يتعلق بعمل الجبهة والحزب بين الجمهور وسبل تطوير العمل وبلورة اشكال جديدة من النضال. بل ان عددا من هذه المقالات - مثل مقال يحيى بن تسفي «كيف يمكن ان نخترق «زو هديرخ» حلقة قرائها الحاليين» (٨٩/٤/١٨) ومقال خيرارد و لايشر «ملاذا في الجبهة تشيطون في الاحتياط يجلسون في بيوتهم» - تندرج في اطار التساؤل المأثور «الملك يمشي عاريا».

بطبيعة الحال لسنا في سبيل التقليد الأعمى لا لعملية البيريسترويكا الجارية في الاتحاد السوفييتي ولا لعملية الدمقرطة الصحيحة الجارية في «زو هديرخ» فتقليد البيريسترويكا بشكل أعمى، او نسخها بدون اعتبار الظروف التي نشأت ليها هو نهج يتناقض مع روح البيريسترويكا نفسها.

بعد المقدمة اردت ان اوضح ان الافكار التي سأحاول طرحها في هذه المجالة لا تدعي لنفسها الكمال، بل هي دعوة للنقد وصريحة تستند الى ظروفنا للنقد والتصحيح، الى فتح نقاش، علني وصريح حول ضرورة التغيير (او، ربما ثمة من يحاجه بضرورة عدم التغيير). هذا ناهيك عن ان كلامي الذي سأسوقه فيما بل يتطرق الى جانب واحد من عملية التغيير، التي ابعد مناقشتها وبلورتا بحودها وأعني الجانب الصحفي.

لا ريب في ان القراء سيشعرون بأن الانتقاد الذي أدافع عنه هو قرلته للانتقاد الذي يتردد في أذهانهم منذ فترة طويلة، ولكنهم لمجموعة اسباب لا يجدون السبيل الى التعبير عما يجول في خواطرهم وفي صلب الموضوع.

لست أسوق جديدا حين أقول ان الطريقة الماركسية الصحيحة هي النظرية الاكثر دفاعا عن ضرورة التغيير، لأنه (التغيير) قانون الطبيعة والمجتمع، وعليه فان اي جمود، في اي مجال كان، سرعان ما يؤول الى عقبة امام التطور.

فأين تقع صحيفة «الاتحاد» من كل ذلك؟ وهل هي صحيفة مفتوحة للراتهاد من الاعداء والخصوم وحتى اعضاء الجبهة والحزب الشيوعي الاسرائيلي؟ وماذا يمكن ان نفعل في الظروف التي نعايشها؟

أولا - باعتباري واحدا من محرري «الاتحاد» منذ سنوات طويلة، أحمل نفسي قسطا من المسؤولية عن عدم طرح هذه الامور في وقت سابق وبشكل حاد.

ثانيا - ليس ثمة من يعارض الحوار المفتوح الا من يعرف ان مواقفه هشة وضعيفة، وعليه ليس لنه اي داع للموقف المتطلب، او المتطلب سيما اذا شئنا الذي انتهجناه حتى الآن.

فمن جهة باتت مواقفنا السياسية خاصة من الاحتلال والقضية الفلسطينية، مرفقا يحظى بتأييد كبير في أوساط اليهود والعرب بشكل لم يسبق له مثيل، هذا ناهيك عن ان الموقف الرسمي لمنظمة التحرير الفلسطينية بات شبه مطابق لموقف الحزب الشيوعي الاسرائيلي والجبهة الديمقراطية للسلام والمساواة.

وعلى هذه الخلفية ظهرت حركات وتنظيمات، خصوصا في وسط العرب داخل اسرائيل، تبنت شعاراتنا الاساسية اعلى الرغم من بعض التمايزات والاختلاف في المنطلقات الخ. وكل هذا يدل على صحة مواقفنا السياسية عموما وعلى كونه الموقف الاقوى بين جماهيرنا وعلى امكانيات توسيع صفوفنا بشكل لم يسبق له مثيل. لكن هذا لم يحصل - وهو ما انعكس في نتائج انتخابات السلطات المحلية والبرلمانية - لاسباب ذاتية وموضوعية سأتركها جانبا في هذا المقام.

التي أبغي تركيزه هنا هو ما يدل ربناء على قوة مواقفنا السياسية عموما هو ضرورة فتح صفحات «الاتحاد» لطرح كل النقاش بجرأتها كافة خصوصا أمام رفاقنا واصدقائنا وحلفائنا لندع الجميع يكتبون ويحللون ويناكفوا بتطويرهم من اجل بلورة استنتاجات سليمة ستخدم في نهاية المطاف القضية التي جمعتنا ولا تزال ابعدنا، تحل سبيل الملك.

كتب يحيى بن تسفي في مقاله المذكور، ان صحيفة انطلاقية لن تكون اكثر ان صفحاتها تشغل بالمحتوى في عدد من السلطات المحلية وستفتح صفحاتها من اجل نقاش لساني حول اسباب هذا الفشل، ولا مناص من الموافقة معه في قوله ان «الاتحاد» و «زو هديرخ» جزتا على العادة نسبة كل تسمية بانها انتصار او محافظة على القوة حتى حين تكون فشلا.

ومقابل طريق خيرارد و لايشر الى النتائج السلبية التي لم تستعرض ارهاقا لسألة حية شديدة على صحة الوالدة عن وكر الرؤية المقدمة والاصدقاء والرفاق او الميادين دون ان يزوروا لا من قريب ولا من بعيد عن القرارات. ومن هذه النتائج المتراكم هي شطب الجبهة بل ولوائهم في كثير من الاحيان ضد الجبهة او خروجهم الى المجموعة تتعرض لسهام بعض المحروين وتوجه سهامها اليهم.

وعلى هذه الارضية تتضح ضرورة السماح المجال امام عمل هذه العناصر التي لا شك يتمتع لسط كبير منها بطاقات تهيب عدم الشارعة المشتركة في اتخاذ القرارات وطرح مبادراتهم واسماع رايهم بدون مضايقتهم بأي شكل من الاشكال، ولعل فتح صفحات صحفنا هي وسيلة واحدة فقط لتصليح الوضع القائم من اجل استيعاب هذه القوى، ومن اجل بحث كل قضية من قضايا جرائتها وبالتالي الوصول الى القرار الاكسب.

والتوضيح الصورة اشير الى ان هيئات ومؤسسات على أعلى مستوى، في اتحاد السوفييتي تعين في داخلها اخصائيين (في المجال المناسب) تكون مهمتهم القيام بدور «محامي الشيطان» - اي مقارعة كل فكرة او قرار تطرحه الهيئة التي يشاركون فيها. هذه هي احدى الطرق لتمحيص اي قرار واجتناب الاخطاء وتلافي التسرع في اتخاذ القرارات. فلماذا نمنع أنفسنا، بالهيئات من مثل هذا الجهاز - خاصة حين يكون المناقشون من محرريو، محللين عن القضية نفسها؟ واذا كانت لدينا الثقة بالنفس وبصحة مواقفنا، فليس ثمة ما يمنع ان يطرح «الآخرون» أفكارهم وان نرد عليهم ويحاوروهم، القدم رأينا العام بقرر اي وجهة نظر هي الاصح.

ثالثا - بطبيعة الحال ليست «الاتحاد» ديمقراطية مطلقة. ولا اقصد ان تتحول صفحات «الاتحاد» الى منبر لاعدائها واعدائنا السياسيين، او الى منصة للشتائم والسباب والمهاترات. فنحن، في نهاية المطاف، الذين نملك مفاتيح صحفنا ونقدرون المحافظة على المستوى المطلوب والمعمولة دون انتشار الفوضى.

وبناء على ذلك لا يضيرنا ان نفتح صحفنا حتى لاعدائنا، شرط ان يكون كلامهم موضوعيا ومؤدبا، وشرط ان يكون ردنا عليهم على القواعد نفسها. واذا كان موقفنا هو الصحيح فلماذا نخشى من مقارعة مواقف الآخرين، من خصومنا واعدائنا، والبرهنة على صحة شعاراتنا وسياستنا وما يقف وراءها.

رابعا - ان احد اهدافنا يتلخص في تحويل «الاتحاد» الى صحيفة واسعة الانتشار وهذا يتطلب سلسلة من التدابير (التي اتخذنا عددا منها في السنوات السابقة)، ومن بينها فتح زاوية حوار، مع الاصدقاء ومع الاعداء على حد سواء. بهذه الطريقة نقبل لوسائط جديدا على «الاتحاد» وتستمع الى صوت، نقارنه مع اصوات خصومنا واصدقائنا. وعن طريق طرح الفكرة والفكرة المضادة تستخلص الخلاصة.

خامسا - في اعتقادي ان الشعب في مثل هذا الدرب - وهو ما يحتاج الى وضع معايير وضوابط رصينة لضمان انتقائه للرجوة - ليس انه يعني الديمقراطية الداخلية في اوساطنا واوساط حلفائنا فحسب بل من شأنه ايضا ان يرفع مستوى صحفنا ويجعلها صحفا شعبية واسعة الانتشار.

وارتباطا بذلك تطرح قضية المقالات (والاخبار) التي تعبر عن اجماع رأينا العام ولكنها تفتقر الى اية معلومة جديدة او فكرة اصيلة ولا تصل الى الحد الادنى من المستوى المطلوب.

لا شك في ان مثل هذه المقالات، وهي كثيرة، تندرج في اطار ترديد الكليشيهات او دغدغة مشاعر رأي العام وهي، ان شئنا الاستفادة والافادة الحقيقية في مختلف المجالات، لا ترقى الى الحد الادنى من المطلوب ويجب افهام مؤلفيها (وبعضهم قادر على تأليف مقالات جيدة) بضرورة بذل الجهد وعدم الاكتفاء بتسجيل اي كلام والتوقيع في ذيله. ولو شئت، بالامكان سياق قائمة طويلة من المواضيع التي تحتاج الى ابحاث جدية ومعالجات رصينة لكن احدا لا يكلف نفسه عناء الخوض فيها.

سادسا - وانسجاما مع (الله يحيي الترقب عند الاتهام المحجبة التي تتعرض لها الشخص او ذاك، او هذه الفئة او تلك، بالتجريح والاتهامات غير اللائقة. فحين يكون الاتهام بدون رصيد، او مبالغ فيه، يرتد الى محررنا «كالبوميرانغ» والذين هم الرصانة حتى في توجيه الاتهام، وافساح المجال، حتى امام الخصم ليرد على التهمة الموجهة اليه. بهذه الطريقة ليس ان نكسب الرأي العام فحسب وانما نبقى المجال مفتوحا، ايضا، حتى امام من يتحفظ منه او يخاصمنا، ليعود الى خطوطنا العريضة التي - والكل يعلم ذلك - تعبر عن مصالح شعبنا الحقيقية، سياسيا واجتماعيا.

في الرابع يمكن الاستمرار في طرح البنود للتدليل على الفكرة الاساسية. لكني اكتفي بهذا القسط. آملا في ان يلقى كلامي هذا ليس تصفيقا من احد وانما تلقيها. وسأكون مسرورا جدا اذا استجابت هيئة تحرير «الاتحاد» لهذه الدعوة او، قبلها او رفضتها، ان ترد عليها برد موضوعي ينسجم مع دعوتي هذه.

لقد اردت ان يقول جمهورنا: «الملك يمشي عاريا»، حين يكون الملك كذلك. اما اذا رأى احد في اي حلقة فليتفضل ويثبت بذلك.

شهداء الانتفاضة

● الشهيد يسر اسعد ابراهيم الكرباوي ●

● الشهيد حسين كامل عودة ●

● الشهيد ياسر اسعد ابراهيم الحربوي (٢٥ سنة) من سالفيت.
● استشهد في ١٩٨٨/٢/٢٧ اثر اصابته برصاصة في عنقه.
اشتهر باستقلاله بالثقيفه وكان طالبا، وخدوما ومحبوبا.

● الشهيد حسين كامل عودة (٢١ سنة) من سالفيت.
● استشهد يوم ١٩٨٨/٣/٢٧
● انهى دراسته الثانوية واشتغل في الزراعة في املاكه الخاصة. انخرط في صفوف الانتفاضة واشترك في السهر الليلي والحراسة والمصادمات مع قوات الاحتلال واستشهد في ١٩٨٨/٣/٢٧ على احد الحواجز في مداخل البلدة حيث اصيب برصاصة في رجله منعته من الفرار، فلحق به الجنود واطلقوا عليه الرصاص ثانية وتولى.

■ بين السياسة والاقتصاد:

الاقتصاد المنزلي: ذخيرة هامة وآلية عمل لمواجهة الاحتلال وقيود التبعية في فلسطين المحتلة

■ بقلم: د. احمد سعد ■

● تميز الانتفاضة الشعبية قمة من قمم الابداع الكفاحي الفلسطيني في معركة التحرر القومي للتخلص من الاحتلال الكولونيالي الاسرائيلي وبناء الدولة الفلسطينية المستقلة ذات السيادة. وهي قمة ابداعية لانها توحد في منبعها ومصبها روافد من الابداع الكفاحي المتناسق على مختلف جبهات واصعدة مقاومة الاحتلال الاسرائيلي سياسيا واقتصاديا وثقافيا واخلاقيا. واحد روافد الابداع هو المقاومة على الساحة الاقتصادية، ونعني بها المقاومة على الساحة الاقتصادية الخلفية الملائمة التي تسند القرار السياسي للقيادة الوطنية الموحدة في دولة فلسطين المحتلة لمواصلة تصعيد الانتفاضة والتكتيك الاقتصادي، ميكانيزم (آلية) العمل المتبع لمواجهة الاحتلال على الجبهة الاقتصادية ومقاومة التبعية الاقتصادية والغزو التجاري الاحتلالي في السوق الاستهلاكية الفلسطينية.

ان ما دفعني التعليق على هذا الموضوع هو «البزار الفلسطيني» الذي نظمته ودعت اليه حركة النساء الديمقراطيات في منطقة عكا. فقي هذا البزار الذي نظم في مدينة عكا يومي ١٧ و ٤/١٨، وفي قاعة معلى بلدية عرضت لجان المرأة الزراعية في الضفة والقطاع (اتحاد لجان الاغاثة الزراعية) ولجنة المرأة العاملة الفلسطينية تشكيلة من مفروشات والمنتوجات الوطنية الفلسطينية - الموسيقى الفلسطينية الوطنية المطرزة ومنسوجات الشرقي والتبلون والطاقات الوطنية والزعتر والملوخية والمأكولات الفلسطينية وغيرها. وجميع هذه المنتوجات حصيلة العمل اليدوي وتندرج في اطار «الاقتصاد المنزلي» او «الاقتصاد البيتي». ويعتبر الاقتصاد البيتي احد الانماط الاقتصادية - الاجتماعية التي تمثل درجة معينة من التوافق بين العلاقات الانتاجية وقوى الانتاج. وهذا النمط ليس جديدا لا في فلسطين المحتلة ولا في غيرها من البلدان. لكنه يكتسب مضمونا آخر وله مدلولاته السياسية والاجتماعية والاقتصادية في الظروف الآنية لحركة الشعب العربي الفلسطيني المتعطش من اجل الحرية والاستقلال القومي. ومن ابرز السمات المميزة لهذا النمط الاقتصادي في دولة فلسطين المحتلة سنحاول التركيز على العلامات البارزة التالية:

● اولا: التواجهية في ترشيد الاقتصاد البيتي لخدمة القضية القومية اقتصاديا وسياسيا. فاعتماد اقتصاد الكفاف لمواجهة الخطوط التبعية الاقتصادية للاقتصاد والسوق الاسرائيلية يجري بشكل منظم ومخطط على ما يشبه التوازن الفارق بين حلقات الاقتصاد - الانتاج، التوزيع، الاستهلاك. فالأطر الوطنية مثل لجنة الاغاثة الزراعية وغيرها توالف الجهاز الاداري وحلقة الوصل في عمليات ترشيد وتشجيع وتنظيم الاقتصاد المنزلي. وهنا أوجد شكلا متميزا من العلاقات الانتاجية. فالاقتصاد البيتي لا يستهدف فقط تلبية حاجة الاستهلاك الذاتي الشخصي بل الاستفادة من الفائض لتلبية حاجة السكان المتضررين ضد الاحتلال. اي ان الانتاج الفردي البيتي اصبحت صيغته الاساسية طابعه - اجتماعية. وبقيادة الهيئات الوطنية يجري التنظيم لعمليات التوزيع والتسويق وتلبية الرغبة الاستهلاكية للسكان. ويجري تنظيم آلية التوزيع والتسويق عن طريق العمل الجماعي، التعاونيات المبسطة في مجال التوزيع والاستهلاك وحتى بعض اشكال التعاونيات الانتاجية المبسطة. ومثل هذا الطابع الجماعي ينمي روح التعاضد الجماعي وتقوية الشعور بالمسؤولية الجماعية قبل الفردية. وهذا نمط متميز من العلاقات الاقتصادية فالاسرة الواحدة (الفرد) اصبح في ظل ترشيد وتنظيم الاقتصاد البيتي جزءا عضويا يؤالف مع الاسر الاخرى حلقات لا تنفصم في العملية الانتاجية.

● ثانيا: ان الاقتصاد البيتي المنظم كما ذكرنا - يعتبر وسيلة، آلية عمل جديدة، خيار واقعي في ظل مقاومة الاحتلال، لبناء قاعدة للاستقلال الوطني والتمهيد لسبل المداخل الوطنية للانعتاق من معضل العلاقات الكولونيالية مع الاحتلال الاسرائيلي. لهذا النمط يستهدف تحقيق هدفين مركزيين مترابطين عضويا، الاول خلق البديل الملائم للسلع والبضائع الاستهلاكية الاحلالية المستوردة من اسرائيل عن طريق ازاحة البضائع الاسرائيلي من السوق الفلسطينية. فالاقتصاد المنزلي المبني على الترشيد وتنظيم حلقات الاقتصاد، تضمن تكلفة انتاجه بالاساس على الجهد الجسدي المكثف وليس اعتماد عصرنة وسائل الانتاج التي يعرقل الاحتلال تطورها. وفي ظل مقاومة الاحتلال ومتوجاته على مؤسسات التسويق تعرف بضائع ومنتوجات الاقتصاد المنزلي بأسعار غير غالية اكبر مراهنة بالمقارنة مع غلاء البضائع الاسرائيلية، لجعلها قادرة على ازاحة البضاعة الاسرائيلية من سوق المنافسة. وفي كثير من الاحيان يستغل الارباح التي يحققها على هذه التعاونيات لدعم العائلات المتضررة من جرائم الاحتلال وعائلات الشهداء وهدم المنازل والقرى التي تواجه حصار الجوع من قبل جلاوزة الاحتلال.

والثاني انه بواسطة هذا النمط الاقتصادي - الاجتماعي يجري حماية بناء العائلية الاولى في طريق فك الارتباط مع السوق الاحتلالي الاسرائيلي وتدرج تطور قاعدة الفك بتشييد اسس الاستقلال الاقتصادي (بعد طرد المحتل طبعا).

● تكاملا في شكل هذا النمط يعتبر معبرة لتحضيرية مرحلية على طريق التحول الى نمط اجتماعي ارقى بعد كنس الاحتلال ورفع علم الحرية والاستقلال. فتربية المباشر على العمل الجماعي التعاضدي وربط العائلات الفلسطينية عبر تعاونيات الاقتصاد البيتي المساهمة في الحركة الوطنية ضد الاحتلال ومن اجل التحرر والاستقلال تعتبر خطوة مرحلية هامة على طريق التحول مستقبليا الى النمط الاجتماعي الارقى.

ونجاح الاقتصاد البيتي وتكيفه في أتون الانتفاضة المباركة يعتبر روافدا هاما وذخيرة حية في معركة مقاومة الاحتلال وتعميق أزمته الاقتصادية على جانبه الحقيقية داخل اسرائيل.

● اليمين يتقد بتهاجية عملية الهيمنة على وسائل غسل الدماغ

ما يثير الاهتمام في الاونة الاخيرة المنافسة الجارية بين أصحاب الملايين الاجانب من قادة المنظمات الصهيونية لشراء أسهم الهيمنة على الصحف الاسرائيلية. فقبل مدة اشترى رجل الاعمال اليهودي الامريكي «طريه غيتجار» - كان يسكن في اسرائيل وهاجر منها الى الولايات المتحدة - حوالي ٥٠٪ من اسهم صحيفة «معاريف» التي يحررها لوري انتيري. كما اشترى الملياردير البريطاني من اصل يهودي روبرت ماكسويل ٣٠٪ من أسهم صحيفة «معاريف». واليوم تجري المنافسة بين مجموعات «فيتجارد» و «ماكسويل» و «هولنغر» (رجل الاعمال المختص في مجال انتاج المشروبات الروحية في كندا) وغيرهم لاقتناء أسهم الصحيفة باللغة الانجليزية «جيروزاليم بوست».

وما يثير الاهتمام هو مضمون وابعاد هذه الصفقات وتأثيرها على مجرى التطور السياسي والاقتصادي في اسرائيل. فالهدف من هذه المنافسة لا يقتصر على مجرد الهيمنة على صحيفة ناجحة قد تدر ربحا على المستثمر بل لجعل وسائل الاعلام، على وسائل غسل الدماغ لتحقيق مآرب سياسية واقتصادية على ساحة الصراع في اسرائيل وفي المخطط الصهيوني العالمي. فعلى سبيل المثال الملياردير روبرت ماكسويل يعتبر من قادة الحركة الصهيونية في بريطانيا واحد المسيطرين في مجال وسائل الاعلام والصحافة، وله مصالح كثيرة في اسرائيل حيث يستثمر الاسهم في «سايتكس» و «معاريف» وغيرها. ومعروف عنه انه من المؤيدين والدعاة لرئيس الحكومة شمير، وهو يستغل صحيفة «معاريف» لتطبيل لدعم شمير. وتقربه الى شمير يخدم مصالحه وارباحه في اسرائيل الى جانب يعزز موقعه السياسي والاقتصادي في المنظمة الصهيونية البريطانية وغيرها. كما يعزز موقعه في اطار الطغمة المالية البريطانية. ولهذا نستطيع ان ندرك لماذا يحاول اليوم شراء أسهم صحيفة «جيروزاليم بوست» من جهة «هولنغر» (٤٥٪) ومن شركة «كشيك» بسرائيل التي يحررها يهودا ديكوره كشيكدوف (٥٠٪) من مجمل الاسهم. فهذه الصحيفة اليومية الصادرة التي تصدر باللغة الانجليزية في اسرائيل، توزع ٢٥ الف نسخة يوميا و ٦٠ الف نسخة من ملحقها الاسبوعي الذي يوزع في الخارج خاصة بين المنظمات اليهودية. وهذه الصحيفة التي كان اصحابها ينتمون الى معسكر «المعراخ» في خطها السياسي كان مقرون في ذاتها. وكانت تروج لايقاع يسري ومن ضحيتي رئيسها في ليلة. ويقال ان صحيفة «هعولام هزيه» برئاسة تحرير اوري افنيري كانت لتأول الظهور بقاع الصحيفة بالمنافسة ذات الطابع اليسارية، وعن اليساري (اوري افنيري) ايضا كل من الفلة وموسسي الطفسية - ... وهي صحيفة اسبوعية واسعة الانتشار. قبل مدة اشترى اريه غيتجار حوالي ٥٠٪ من اسهمها وادخل الى طاقم

● مقالات ان شكل هذا النمط يعتبر ...

وحدتنا هي الضمان لبقائنا

● احمد الصح - عرابة البطوف ●

● احيت جماهير شعبنا الفلسطيني في اسرائيل ذكرى يوم الارض الخالد في اضراب شامل ومسيرات مظاهرية وفي مهرجانات شعبية تليق بهيبة يوم الارض الذي تحول الى عيد وطني لجماهيرنا العربية الفلسطينية في اسرائيل والشعب الفلسطيني كله واصبح يوما يحتفل به عربيا وعالميا.

ولقد تكلمت ذكرى يوم الارض في المهرجانات السياسية والندوات حيث لم شرح مغزى يوم الارض خاصة لاجيالنا الصاعدة (رابطة جيل يحيي وهو بعيز الجيل القادم للوحت الدوم) وكان يوم الارض الثالث عشر بمثابة مظاهرة جبارة لكل جماهيرنا العربية تأييدا ودعما لشعبنا الفلسطيني ومرحلة استنكار وتنديد بالجرائم الوحشية التي تمارسها قوات الاحتلال ضد الشعب الفلسطيني، وهو يوم وحدة الجماهير العربية في الدفاع عن الارض والمسكن والبقاء في هذا الوطن الذي لا وطن لنا سواه.

ان خلود يوم الارض على مدى ثلاثة عشر عاما جاء كونه يوم وحدة الجماهير العربية الفلسطينية في اسرائيل بغض النظر عن اتجاهاتها السياسية او الدينية رغما من انف السلطة التي حاولت بشتى الوسائل السلطوية طمسه وحتى تغيير اسمه من خلال مواصلة مؤامراتها الخبيثة لشق الصفوف بين جماهيرنا العربية وفقا لسياسة «فرق تسد» التي ورثتها عن الاستعمار ومن المؤسف بان هناك فئات قليلة من جماهير شعبنا تتلقى سياسة السلطة بنهجها التحريضي والانقسامي، وما حدث في مسيرة البطوف الى دورها وفي المهرجان الختامي لن يكون شهادة شرف لمن يطلقون على انفسهم اسم حركة اسلامية لأن الاسلام براء من التفرقة والانقسام والتعصب الاعمى. والسؤال الذي يطرح نفسه ويطرحه جمهورنا الشريف هل هذا النهج هو حقا من منطلق الحرص على الاسلام والمسلمين لجرة جماهير شعبنا واحزابها الى فئات متنازعة ليسهل لهم مؤامرات السلطة من نهب الارض وهدم البيوت وهضم حقوقنا ولانجازاتنا حلقبين وسلقة بها. لا نجهر علينا الرحمة. ولا ادري حقا ان كان نهج اتباع «الحركة الاسلامية» في مسيرة ومهرجان البطوف مقبولا على رعيتة «الحركة الاسلامية القطرية». ونحن نطرح عدة اسئلة حول عدة امور حدثت، ونتمنى على قادة «الحركة الاسلامية» تفحصها بجدية واستخلاص العبر منها للمثل القائل: درهم وقاية خير من قنطار علاج. من المعلوم للجميع بأن ثلاثة عشر عاما مرت على يوم الارض ولم تشترك الحركة الاسلامية في مسيراته ومهرجاناته الا في السنة الماضية، وكنا نسمع التهجمات على المشاركين في يوم الارض وحدة بأنه «يوم فتنة» و «يوم اختلاط» وقد حرم عليهم الى ان صدرت الفتوى الجديدة في السنة الماضية واستبشرنا خيرا كوننا وحلة وحدة صف تبذل الغالي والرخيص من اجل صيانة هذه الوحدة، وما حدث في الطيبة في السنة الماضية «عتيرة» مزلة» وتأملنا اصلاح ذات البين من قبل اولي الالباب.

ولكن الذي حدث في دورتنا وفي المسيرة لم يعتق في اطار «الزلة» وانما كان عملا مقصودا ومخططا للتخريب على المهرجان وعلى المسيرة. والا كيف نفسر ظهور اتباع «الحركة الاسلامية» بهذا الشكل الانفصالي والاستفزازي؟ وكيف نفسر عدم التزامهم كباقي هيئات شعبنا وتنظيماته الموجودة على المحضر بقرار لجنة الدفاع عن الاراضي ولجنة المتابعة، بعدم رفع شعارات فئوية حتى يكون ليوم الارض جلالته وهيبته كيوم موحد لجميع جماهيرنا. ألم يكن حسنا يوما واحدا في السنة نخرج لساحة النضال كشعب موحد؟! تصوروا لو اننا ذهبنا الى مهرجان البطوف في دورتنا كفئات منفصلة، كل حزب او حركة مع شعارات خاصة!

هل هذا ما تقصده «الحركة الاسلامية» أهذا هو التطبيق للآية الكريمة التي ارتفعت بالمهرجان «واعتصموا بحبل الله جميعا ولا تفرقوا»؟!

وبوصول المسيرة الى مدخل دورتنا من جهة الغرب تابعت «الحركة الاسلامية» سيرها نحو الشرق ودخل اتباعها المهرجان من الجهة المعاكسة، وحاولوا اقفال الطريق امام المسيرة الموحدة، ولولا تدخل المنظمين لحدثت مواجهة لا تحمد عقباها. وكذلك دخول المسيرة انتشروا داخل المهرجان ورفعوا الاعلام الخاصة بهم حيث كانت الاعلام الوحيدة التي رفعت، والقريبوا الآن. وعندما توجه الشيخ كمال خطيب وجماعته هذا عرفت حتى وقفوا جانبا وحدث هذا كله قبل نهاية المهرجان وبعد حجة عدم اعطائهم حق الكلام غير مبرر للهجوم على المنصة في نهاية المهرجان. وسأل ونكرر السؤال لهذا هو التطبيق النصي لدعوة الوحدة التي تنص عليه الآية القرآنية «ولا تنازعوا فتفشلوا وتذهب ريحكم» أهذه هي تقوى الله والتي جاءت في الدعوة للوحدة في البرنامج السياسي «للحركة الاسلامية» المسلم الحقيقي من يضع مصلحة الوطن في مقدمة اعماله.

نقول بكل صراحة ان هذا النهج لا يمت الى الاسلام بصلة، واول من يستفيد من هذا النهج اعداء الاسلام واعداء جماهيرنا العربية.

ولم يتوقف نهج «الحركة» عند هذا الحد فلقد قامت باصدار منشور مليء بالشتائم والتحريض على الجبهة والحزب الشيوعي تزامن بالضبط مع حملة الاعتقالات العشوائية التي قامت بها السلطة لاعتقال عشرات المجهولين من خلفية يوم الارض بينما صمتوا صمت اهل الكهف عن هذه الممارسات السلطوية ضد شعبنا وضد شعب الانتفاضة.

كنا نأمل بأن تصدر «الحركة الاسلامية» بيانا يدعو الى الاضراب العام وفقا لقرار لجنة الدفاع عن الاراضي ولجنة المتابعة ولكنها لم تفعل.

انه لن يسمح بأن يستغل الدين للهجوم على الجبهة، ونحن جميعا ضحية التمييز العنصري، والسلطة لا تفرق بيننا في عسفها، فعلينا رص الصفوف وما لنا والله غير الوحدة للبقاء في هذا الوطن الذي لا وطن لنا سواه، ولنهتف جميعا هتاف المجاهد الكبير الشيخ عز الدين القسام «الدين لله والوطن للجميع».

قليلاً من الحياء أيها الجلادون!

□ ثلت أنظار الرأي العالمي في الداخل على ... الجمعية النواز بالاشياء الخالقة ... السلام العادل الحالية.

وعبر ما نشر من ابحاث وابانات ... (الامني والعسكري) - في جميع الصحف اليومية العبرية يوم الجمعة ... نيسان الجاري.

ونختار منها عيون عن هذا الامر ... معرض الاشد وضوحا.

[illegible]

ما هو الموضوع على بساط البحث الآن، لا أنها ... بالطبع - وقف التضامن مع الانتفاضة ... اليهود قبل العرب ... المناطق المحتلة في دولة فلسطين المحتلة ... دير ياسين وكفر قاسم ... في عائلتكم وبيوتكم وعاركم وتشكلكم ... وصيحاتكم للركض ... الاعلام الا يحق في السياسة ان نقول ...

سلمان رشدي والردود المفتعلة

● تعالت الاصوات وتأججت العواطف وتعددت التحليلات، فكل في سمعت صوتا يحكم بالاعدام وصوتا يهين ويشجب، وصوتا يطلل. والاصوات ترتفع. ويطرب تنتفخ، والسبب هو خرق القيم الانسانية، رهن المواثيق التي تؤكد على حرية الانسان. وكل هذا كان تفاعلات مع نشر كتاب سلمان رشدي «آيات شيطانية». اما ما لفت النظر فهو الموقف الامريكي المتحمس والحريص على حرية الانسان في عالم المصالح الامريكية. فآخر صرعة امريكية كانت تصريحات ريتشارد ريدمن الناطق باسم وزارة الخارجية الامريكية حيث قال ان كل امة متحضرة عليها ان لا تتخذ موقف الصمت ازاء تهديد بالقتل، وان الوقت قد حان لترفع السوفييت صوتهم، اي انه ازاء تهديد بالقتل لرجل يحمل الجنسية البريطانية يعتبر ان مقياس التمدن والحضارة هو بتحديد موقف من تهديد حياة رجل واحد بالقتل رغم ما يثيره كتابه من مس بالمعتقدات الدينية لدى مئات الملايين من البشر، بل انه من موقف رائع.

والسؤال هو: هل هذا هو الموقف الامريكي فعلا، المناصر للسلام ومبادئ الحرية وحقوق الفرد ومبادئ الديمقراطية ام ان ذلك مجرد افتعال مقصود وافتعال ستائر ... بالاقتصاص على لربسة او لمراس في اماكن ... لا نريد ان نصدر الاحكام المسبقة، وسؤالنا اذا كان تهديد بالقتل وحتى لو كان رسميا قد خلق هذه التشنجات، اي بالنا اذا سقط يوميا مواطنون ابرياء، وعزل! من المنطق ان تكون الشجب اكبر وهذا واجب. لكننا نرى ان عشرات الفلسطينيين يسقطون برصاص او غازات امريكية، ويجب بأيدي جنود الاحتلال الاسرائيلي لكن الولايات المتحدة ترفض مجرد الامتناع عن التصويت في مجلس الامن. فهل تهديد بقتل رجل اشد نكرا من قتل العديد من الفلسطينيين يوميا، هذا عن حالات الضرب المبرح والاعتقال والحرمان! هل دم الفلسطينيين اصبح مشاعا في حين مجرد تهديد لا علم به بشكل علني لضمير الادارة الامريكية، فتطالب بتحديد موقف منه كمقياس للحضارة والمدنية امام قتل مئات الفلسطينيين وهدم مئات المنازل واعتقال وجرح عشرات الآلاف لا يستدعي مجرد الشجب موقف ادانة او استنكار او تحديد موقف. لذا لا نستغرب ذلك لأن لنا تجربة طويلة مع الادارات الامريكية المتنكرة حتى لوجودنا كشعب. فهل تشكل صرخة الانتفاضة ولوثها يرة لهز الضمير الامريكي؟

● برهان السعدي - معتقل جنيد ●

(١٩٨٩/٣/١)

● تعازينا ●

● الى السيد عبد الرحمن وعائلته بوفاة ابن العم عطا اسعد عبد الرحمن الشريف في لهم الربيع.
● والى آل خطيب في شعب بوفاة محمد شاكر خطيب الشريف في لبنان، وبوفاة سالم قاسم خطيب.
اعضاء الحزب والشبيبة والجبهة - شعب

المحكمة الكنسية الارثوذكسية في الناصرة
اعلان حصر ارث

تقدم لهذه المحكمة طلب موقع من السيدة ماري فريد جرايسي تطلب فيه حصر ارث المرحوم زوجها جمال خوري عيسى جرايسي كما تطلب من هذه المحكمة تعيينها وصية شرعية على ابنها القاصر سامر.
فمن له اعتراض فليقدمه لهذه المحكمة خلال ١٥ يوما من تاريخ النشر.

رشاد خوري جرايسي
سكرتير المحكمة

● اجمل التهاني ●

نقدمها الى صبر انيس خطيب وزوجته عايدة بمناسبة خطوبة ابنتها «عبير» وخطيبها عفيف حاج علي
اعضاء الحزب والجبهة - شفاعمرو

● تهنئة ●

انور ولونا والعائلة يتقدمون بأحر التهاني الى خال رابق زكيود ودره بمناسبة الزواج. الف مبروك وبالرفاه والبنين
كركا

لترفع الحكومة يدها عن بيوت أهالي دير حنا

● دير حنا ـ قام ثمانية من ارباب العائلات في دير حنا الذين تتألف عائلة من عائلاتهم من حوالي عشرة انفس بالتوقيع على عرائض موجهة الى رئيس الكنيست ورئيس الحكومة ووزير الداخلية ووزير الزراعة وعدد آخر من دوائر الحكومة، مطالبين فيها بابطال قرار مصادرة بيوتهم والاراضي القائمة عليها هذه المصادرة التي قررتها المحكمة بحجة ان الاراضي المذكورة هي «حراش» ببيعها بعض اصحابها ورثتها ابا عن جد والبعض الآخر اشتراها من مالكيها في القرية.

هذا، وتقع هذه الاراضي داخل مسطح القرية وقد حصل اصحابها عند بناء بيوتهم على ترخيص بالبناء.

ان مطلب هؤلاء المواطنين هو مطلب عادل فلا يجوز مصادرة مساكنهم التي يعيشون فيها هم وعائلاتهم.

فصل عمال لرفضهم دفع رشوة!

● دير حنا ـ فصل عشرة عمال من دير حنا، من عملهم في شركة «سوليل بونيه» في تل ابيب، وذلك لانهم رفضوا ان يدفعوا لاحد المرتبطين بالمسؤول عن العمل «مصمرة» مقدارها عشرة ليرات عن كل عامل، بالاضافة الى ليرة ونصف يومياً من مخصصات الاكل التي تعطيها الشركة لهؤلاء العمال.

وقد أثار هذا الفصل الاستنكار بين عمال القرية، الذين يقولون بحق انه كان على المسؤول عن العمل ان يبعد الذي يريد ان ينهب العمال بدلاً من ان يفصلهم من عملهم.

ابرز العناوين التي تصدرت العدد

● مظاهرات في كوريا الجنوبية احتجاجاً على مشروع حلف عدواني امريكي.

● الولايات المتحدة دبرت انقلاب رجعي في لاوس .. الانقلاب ينسف اتفاق جنيف حول قضية لاوس .. فرنسا تحتج وتطالب باعادة الحكومة الحيادية الى الحكم.

■ اضراب ثلاثة ملايين عامل زراعي في ايطاليا لمدة يومين.

■ اسرائيل ترفض «المراقبة الدولية» على ابحاثها الذرية.

■ لجنة اول ايار في كفر ياسيف تدعو اصحاب السيارات الى الاشتراك في مظاهرة اول ايار في الناصرة ورفع شعاراتها فيها.

■ احتفال بذكرى ميلاد لينين في الناصرة. المجتمعون يبعثون بتحياتهم الى خروشوف ويعربون عن تأييدهم لنهج الاتحاد السوفييتي في الميدان الدولي.

(«الاتحاد» ـ ١٩٦٤/٤/٢١).

تجارة الكوكايين العالمية.. مئات المليارات من الدولارات!

● مبيعات المخدرات المهربة ارتفعت باضطراد في الولايات المتحدة بعد ان قدرت لجنة رئاسية قيمتها قبل ٣ سنوات بحوالي ١١٠ مليارات في العام ●

● مكسيكو ـ قالت وكالة انباء «بروبسيو» في تقرير لها حول بيع المخدرات في الولايات المتحدة ان حجم ارباح الشركات الاحتكارية لبيع المخدرات تقترب من قيمة ارباح شركة «جنرال موتورز». ومع ان هناك هبوطاً في البيع وتفاقماً في المنافسة الا ان مجمعات تجارة المخدرات تشكل طاقة اقتصادية ـ تجارية هائلة.

ويقول عاملون بمشاكل حرب المخدرات ان المكاسب تقل نتيجة الاعتقالات والضبط ولكن الطلب ما زال مرتفعاً، ويجري كبار تجار المخدرات في امريكا اللاتينية تعاملاتهم على نفس اسس السوق الحرة.

وتقول مصادر عليمة بهذه التجارة ان احدى وسائل تخفيض تكاليف النقل هي تهريب شحنات اكبر الى الولايات المتحدة وتشير عمليات الضبط الى زيادة الاتجاه لتهريب شحنات من عدة اطنان باخفائها في حاويات بحرية.

وقال خبير امريكي لانباء: «مثلاً نقل خمسة اطنان في شحنة واحدة اجدى واقل تكلفة من تهريب عشر شحنات زنة ٥٠٠ كلغ للشحنة الواحدة. هؤلاء الناس رأسماليون مهرة ويلعبون طبقاً للقواعد الرأسمالية».

ويفسر هذا لماذا تجد تجارة المخدرات التي تقدر بعدة مليارات من الدولارات من ضربات قوية دون تكبد اضرار على المدى الطويل.

ويمكن خبيرا فسر المسألة بقوله ان تجارة الكوكايين محصنة ضد الازمات مثل حرفة تنظيم الجنازات. الورق دائماً يحتاجون والناس لا يتوقفون عن تعاطي المخدرات.

واحدث نكسة لتجارة المخدرات كانت في ٨ نيسان الحالي في المكسيك حيث القي القبض على ميجيل انجيل فيليكس جالاردو المشهور بأنه واحد من اكبر مهندسي شبكات التهريب التي تهرب كميات ضخمة من الكوكايين الى الولايات المتحدة عن طريق المكسيك.

ووصفت سلطات المكسيك فيليكس جالاردو بأنه واحد من اكبر مروجي المخدرات في العالم وقال مسؤول في ادارة مكافحة المخدرات الامريكية يعمل في المكسيك ان القبض عليه سيكون له تأثير ملموس على سوق المخدرات في الولايات المتحدة.

ولكن بعض الخبراء يعتقدون ان مثل هذه الاعتقالات الزائفة في التفاؤل بالرغم من القبض على رجال بوليس كبار ومسؤولين تنفيذيين كانوا يحمون فيليكس جالاردو في الماضي لم يؤثر اعتقال شخصيات بارزة في تجارة المخدرات على توافر وسعر الكوكايين.

وقال خبير في تجارة الكوكايين «هل ستتوقف مصانع كرايزلر اذا قبل رئيس مجلس الادارة لي ياكوكا من منصبه طبعاً لا واحد يذهب ولم يأخذ مكانه».

وفي ذهيرا في الآونة الاخيرة خوان رامون ماتا احد مساعدي فيليكس جالاردو في الحلقة المكسيكية التي قبض عليه في هندوراس العام الماضي وارسل الى الولايات المتحدة.

كما اعتقل البوليس في بوليفيا روبرتو سواريز وهو مليارديو يقال انه اكبر مزارع في العالم للكوكا (النبتة الخام التي يستخرج منها الكوكايين).

ولقد حكمت احدى محاكم فلوريدا في العام الماضي بالسجن مدى الحياة على كارلوس ليدر احد مؤسسي منظمة مديين تنظم تجارة الكوكايين في الولايات المتحدة.

والمادة الخام للكوكايين متوافرة في بوليفيا وبيرو حيث يعتمد عشرات الآلاف من المزارعين على نبات الكوكا كمحصول وحيد يؤمن لهم دخلاً مناسباً ويتم تنقية معظم كميات العجين المستخرج من الكوكا في كولومبيا ثم يصدر الى الولايات المتحدة.

ويقول الخبراء ان مبيعات المخدرات المهربة ارتفعت في الولايات المتحدة باطراد منذ ان قدرتها لجنة رئاسية للجريمة المنظمة قبل ثلاث سنوات حوالي ١١٠ مليار دولار في العام.

وبالمقارنة أعلنت «جنرال موتورز» ان مبيعاتها في ١٩٨٨ بلغت ١٢١ مليار دولار وشركة «فورد» للسيارات ٩٢٫٤ مليار دولار وشركة «آي بي ام» لاجهزة الكمبيوتر والحاسبات وغيرها ٥٩٫٧ مليار دولار فقط.

ويقول عاملون بمواطن تجارة المخدرات ان تكاليف العقلة منها ارتفاع مرتبات الطيارين ووضع شبكات اتصالات متقدمة لتتبع مسار الشحنات قد ساعدت في هبوط الارباح.

كما ارتفعت الرشاوى التي تدفع للبوليس ومسؤولين حكوميين في تناسب طردي مع قوانين جديدة اكثر تشدداً زادت من مخاطر التعرض للاكتشاف.

ويقول عاملون بتجارة المخدرات ان الطيارين اعتادوا في الماضي الحصول على اجر ثابت بغض النظر عن وزن الشحنة. اما الآن فانهم يطلبون ما بين الف والفي دولار لكل كيلوغرام من الكوكايين يقومون بنقله.

وعلى هذا الاساس تصل تكلفة نقل شحنة وزنها ٧٥٠ كلغ من الكوكايين وهو الوزن الوحيد الثقيل بطائرات كوماندو ١٠٠٠ التوربينية التي يفضلها مهربو الكوكايين ١٫٥ مليون دولار اجر للطيار فقط.

وظهر ارتفاع تكاليف الرشاوى بالقبض على جورج فيلار عميل ادارة مكافحة المخدرات المخضرم والبكس ماريرو ضابط الشرطة السابق في ميامي هذا الشهر، واتهم الاثنان بطلب ٢٠٠,٠٠٠ دولار لحماية شحنة كوكايين مرسلة من جزر البهاما الى ميامي.

وفي عالم المخدرات السري في كولومبيا يدور حديث عن ضجيج من ضباط مكافحة المخدرات الامريكيين الفاسدين الذين كانوا يكتفون برشاوى اقل لا تزيد عن ٣٠ الف دولار في العام وذلك منذ سنوات قليلة.

ويقول خبراء ان مكاتب تحديث تجارة المخدرات ترتفع بدفع مرتبات ضخمة لخبراء في ميادين الثقافة تشمل تنظيم عمليات مصرفية دولية ووضع احصاءات والقيام بابحاث سياسية.

ويقول خبراء ان انشاء طرق وشبكات توزيع جديدة من اكثر العمليات تكلفة.

ومثل اية تجارة دولية مطروحة تستكشف تجارة المخدرات باستمرار طرق امدادات بديلة في سعيها للوصول الى اسواق غنية في الولايات المتحدة واوروبا الغربية.

وبالرغم من القبض على فيليكس جالاردو والتساؤلات التي ثارت حول مستقبل الحلقة المكسيكية، افادت تقارير من سورينام ان المهربين في امريكا الجنوبية يبحثون انشاء طرق عبور جديدة.

وقالت حكومة سورينام انها ضبطت في الآونة الاخيرة ٣٠٠ كلغ من الكوكايين في طائرة مسجلة في بوليفيا وانها اكبر شحنة تضبط في سورينام.

بعد ٤ سنوات دراسة

بروك شيلدز «طفلة هوليود الجميلة» تبدأ مرحلة جديدة من حياتها السينمائية

● لم اعد طفلة.. اشعر انني اكثر جدية ونضجا وارهف إحساسا ●

● كورنيك (فرنسا) ـ د.ب.أ ـ بعد ان بلغت الثالثة والعشرين عاماً، امضت ٢٢ منها في التمثيل، قررت بروك شيلدز بداية مرحلة فنية جديدة في أعقاب اربع سنوات من «الاعتزال» المؤقت لاكمال دروسها في الادب الفرنسي في جامعة «برنستون» الامريكية.

وكانت بروك شيلدز ضيفة الشرف في مهرجان كورنيك الثامن للفيلم البوليسي الذي اقيم بين ١٣ و١٦ نيسان الجاري في هذه المدينة القريبة من باريس. واكدت امام الصحافيين انها لم تعد طفلة ولم تعد ترغب في اعتبار السينما لعبة.

ولعبة السينما امتزجت برائحة الفضيحة منذ بروز بروك شيلدز في العام ١٩٧٨ في فيلم «بريتي بايبي» (الطفلة الجميلة) للمخرج لوي مال، حيث قامت بدور فتاة في الـ ١٢ من العمر تترعرع الى جانب والدتها في منزل للدعارة وتتعلم طالبيه من امها ثم تفرى مصوراً.

واكدت بروك شيلدز ان عهد التصنيع انتهى ان كان في السينما او في مجال الاعلانات. فقبل سنوات شنت كل الهيئات والمنظمات الدينية والاخلاقية حملة على بروك شيلدز وخصوصاً على والدتها مديرة اعمالها بسبب اعلان لنوع من «الجينز» تقول فيه بروك «لا شيء يفصل بيني وبين بنطلوني» وحالة صحية اخرى طاولت بروك اثر نشر مجلة «بلاي

بروك لم تسولت صوراً لها في الطفولة عارية وبيع اللقطات مقيم

وقالت بروك «كل هذا اصبح بعيداً جداً الآن، واشتغلت بالفرنسية التي تتقنها لم اعد طفلة وبعد سنوات الدراسة الاربع اشعر بانني في بداية الطريق.. اشعر انني اكثر جدية ونضجاً وكذلك اكثر ثقة وارهف احساساً». وكدليل اول على هذا النضوج، اكدت الممثلة انها رفضت دوراً الى جانب الممثل الامريكي الشهير ميكي رورك لان الدور يتطلب منها تصوير مشاهد عري، وقالت «لم يكن الامر ممكناً ولن يكون ممكناً اليوم ولا في المستقبل ايضاً».

ما ترغب بتصويره في الحقيقة هو افلام كوميدية على الاقل حالياً، مثل فيلم «عزاننا» بشاره المعروض من مغامرات بطلة مسلسلات مصورة امريكية تنشرها الصحف والمجلات الامريكية منذ عشرات السنين ومن المرتقب ان يعرض هذا الفيلم في الصالات الامريكية في الخريف المقبل وهي تتقاسم البطولة فيه مع الممثل تيموثي دالتون (الذي اصبح جيمس بوند بعد شون كونري وروجر مور).

لكن بروك شيلدز لا تريد ايضاً حصر عملها في نوع واحد لانها كما تقول «شخصيات عديدة في شخص واحد» ففي الآونة الاخيرة جسدت على المسرح في «برودواي» دوراً في مسرحية «طيف» للكاتبة الفرنسية مارغريت دوراس وهو دور بعيد جداً عن تلك العاطفية الساذجة التي صورتها في السينما. ومنها حسب الاشياء «التي يتناول قصة حب عاصفة بين مراهقين يحصل الاهل بينهما».

ولدت بروك انها ستعمل في شكل مكثف بعد اربع سنوات من الابتعاد عن الاضواء ومن مشاريعها الاخرى تصوير فيلم في الجزء المقبل الى جانب عملاقين في السينما هما انطوني كوين واوبري باكال، ويحمل الفيلم عنوان «المتطفلة».

وتنطلق رحلة بروك شيلدز الآن رحلة رائعة، واليها وتشرف الام على حياة ابنتها الفنية منذ ان كل عمرها الاخيرة ١١ شهراً وليهاتها بـ صلابة الام الاعلانية.

وقالت «احتاج الى احد حمايتي ولاعطائي النصائح» ان وجود والدتي الى جانبي وليست هذه المرة الاولى تؤكد بروك ذلك رداً على الذين يتهمون والدتها باستغلالها منذ طفولتها ويفرض سلطتها عليها.

وتهتم والدة بروك بالكلمة قرارات في ما يتعلق بالمقابلات وجلسات التصوير وغيرها من متطلبات المهنة التي تحصلها النجمة منذ صغرها من دون كلل. واكدت ان قاعدة تعملها مع والدتها كانت دائماً «انت تقول لي ما يجب ان افعل وانا انفذه» لكن قرار رفض تصوير مشاهد العري اتخذته بروك شيلدز شخصياً. فهي كما قالت لم تعد تريد ان تكون «مجرد جسد» بل فقط فتاة عادية وبسيطة «تحب الشعر والموسيقى» وتعمل...

من الكاتب الفرنسي فلوبير.

وقبل اسبوع شوهدت هذه الشقراء وهي احدى اقرب اصدقاء المغني الامريكي مايكل جاكسون، تتجول الطوار في مقهى في وسط كورنيك مثل فتاة عادية والى جانبها والدتها.. وحارسان.

نائب ألماني يتنقل في سيارة تعمل على الطاقة الشمسية!

● بون ـ د.ب.أ ـ اعلن نائب المانى غربي انه سيتنقل في شوارع بون من الآن فصاعداً في سيارة تعمل على الطاقة الشمسية. واعتبر هرمان شير (الحزب الاجتماعي الديمقراطي) ان سعر سيارته العاملة على الطاقة الشمسية وهي نوع تم التوصل اليه في المراكز الفنية الالمانية الغربية، مقبول. وتابع النائب الذي يرأس اتحاد «يوروسولار» الدولي انه من المتوقع ان ينخفض سعر السيارة التي مباشرة الانتاج باعداد كبيرة عن سعر السيارة الصغيرة العادية. وقال ان السيارات العاملة على الطاقة الشمسية ستمكن من حل مشاكل التلوث والضجيج في وسط المدن. ومع الطاقة الشمسية ينعدم استهلاك الوقود. واوضح النائب ان الاستهلاك في الطقس الغائم وهو امر غالبا ما يحصل في بون يبلغ ٢٢ سنتاً لكل خمسين الف كم.

هذا ويتوقع ان يتم التوصل الى بناء سفينة تعمل على الطاقة الشمسية تم تطوير انواع منها في جامعة كونستانس (جنوب المانيا الغربية).

الولايات المتحدة تشتري دلافين يابانية «لاكتشاف الغواصات»!

● طوكيو ـ د.ب.أ ـ ذكرت صحيفة «يوميوري شيمبون» يوم الاربعاء الماضي، ان الجيش الامريكي سيستورد ستة دلافين من اليابان للقيام بتجارب سرية جداً على اكتشاف الغواصات النووية.

واشارت الصحيفة الى ان تجارية الصيادين في ناجيشو في عاطفة واكاياما في غرب البلاد، تلقت طلب الحصول على هذه الدلافين من نوع «ريسو» ورفض المسؤولون عن التعاونية التعليق على هذه المعلومات. وذكرت الصحيفة ان عشرة امريكيين من العاملين في الجيش بينهم مدرب خنازير بحرية وطبيب بيطري، وصلوا الى اليابان لتصحيح شحن الدلافين يوم الاربعاء، ويقارب ثمن الدلفين الواحد ٢٣٠٠ دولار.

واقلقت هؤلاء اليابانيين ان الدلافين من نوع «ريسو» يستطيع الغطس الى عمق يقارب الف متر وان هذا الامر اهمية عسكرية كبيرة.

غياب الاديب اللبناني جورج مصروعة

● نيقوسيا ـ «و.ص.ف.» ـ رحل الاسبوع الماضي الاديب اللبناني جورج مصروعة عن ٧٩ عاماً، بعد نزع مضن تاركاً وراءه تاريخاً حافلاً بالنتاج الادبي والتاريخي ومواقف رسخته رجلاً ذا حضور متمايز في الشخصية الادبية والتاريخية والسياسية اللبنانية.

ولد جورج مصروعة عام ١٩١٠ وسافر مع ذويه وهو في العاشرة الى كوبا ثم عاد الى لبنان في ١٩٢٢ واستقر في بيت شباب /المتن/ حيث تلقى دروسه الابتدائية وانتقل بعدها الى عينطورة ليدخل من ثم مدرسة الحقوق في بيروت، شغل وظيفة في مصرف سوريا ولبنان وانتقل الى حلب ليعود بعدها الى بيت شباب ويفتتح مدرسة الثقافة الوطنية بالاشتراك مع جورج حبيقة.

عرف مصروعة بمواقفه الوطنية ودعواته الى الحرية ورسوخ التيار العلماني الوطني فاعتقلته السلطات الفرنسية عام ١٩٤٠ واطلق سراحه عام ١٩٤٣ ليقيم في عبيه ويعود بعدها الى بيت شباب وافتتح مدرسة الثقافة الوطنية في الفريكة على الارق.

انصرف عام ١٩٦١ كلياً الى الصحافة وساهم في تحرير صحيفة «العمل» وتحرير مجلة «العرائس» ومجلة «الكلمة» اصدر صحيفة «فتى الجبل» بالاشتراك مع ميشال نعمان الاشقر وعمل طويلاً في تحرير مجلة «الدبور» ثم استقر في «دار المكشوف» لصاحبها الشيخ فؤاد حبيش حيث تولى تحريره، وعمل في مجلة «المنتدى اللبناني» ومن ثم سكرتيراً في مجلة «الاصول اللبنانية» حتى وفاته.

تتدرج ادبية جورج مصروعة في كونه صاحب لغة ادبية تنتمي الى المدرسة الجمالية اللبنانية وله فيها اسلوب متميز يجمع بين الادبي والتاريخي على خصوصية قصصية ذات طرافة ورشاقة اجتماعية امن برسالة الادب واهميته في تكوين الشخصية الانسانية فيما وحقيقيات ومثلاً عليه واعتمد في ايصال هذه الرسالة اسلوباً يوحد بين التوازن التاريخي والشفافية الوجدانية الرهيفة.

أمّ مصروعة بالفرنسية ومكنه هذا الالمام من النهوض بمهمة الترجمة في مرحلة تترافق مع تطور الحركة الادبية العربية واللبنانية فكان له فيها مساهمات عميقة على مستويه اللغوية وتقنية ذات صلة راسخة بالاصول من غير التنكر للاسلوب الحداثة والمعاصرة. وهو اول من نقل روايات الكاتب الفرنسي هنري دو مونترلان الى العربية.

من مؤلفاته المطبوعة «طوابع التاريخ» عام ١٩٣٦ و«بين بيكاره» الطبعة الثالثة عام ١٩٨٢ و«جبيل جرجي» عام ١٩٥٩ و«ضحيتان» الطبعة الثالثة عام ١٩٨١ و«ماستير استثنوب» ملكة العرب غير المتوجة عام ١٩٦٥ و«اميرة من بسلانة» عام ١٩٦٦ و«برنصوريته» عام ١٩٦٧ و«انطباعات افريقية» عام ١٩٧٣ و«حكايات افريقية» عام ١٩٨٣ و«قصص واساطير» عام ١٩٨٣.

وله في الترجمات الصادرة جميعها عن دار المكشوف «حروب الصبيان» و«الشروق» عام ١٩٦٧ و«الفتيات» عام ١٩٧٠ و«رحمة النساء» عام ١٩٧٠ و«شيطان الخير» عام ١٩٧٠ و«عكيوبوماتم» عام ١٩٦٩ و«ربيع العرب» عام ١٩٧٢ و«مذكرات نارغانه» عام ١٩٧٢ و«سطيبو او مأساة المراهقة» عام ١٩٧٣.

وله المخطوطات معدة للطبع، هي «حلب في التاريخ» و«غرائب تاريخية» و«خواطر سكرانة» و«مجنون بحكمة» وهي في النقد الاجتماعي، و«من يوم ليوم» و«من قيمنا وعنتيانها» و«عرب لبنان» و«مذكرات».

١١ مليون دولار لجاك نيكولسون عن دور الشرير في فيلم «الرجل الوطواط»!

● نيقوسيا ـ د.ب.أ ـ تقاضى الممثل الامريكي جاك نيكولسون (٥١ عاماً) مبلغ ١١ مليون دولار لتصوير فيلم «باتمان» («الرجل الوطواط») الذي صوره اخيراً المخرج الامريكي تيم بورتون.

ونقلت مجلة «بريميير» الفرنسية عن مراسلها في هوليوود ان نيكولسون يقوم بدور الشرير في هذا الفيلم المستوحى من مغامرات بطل المسلسلات المصورة الشهير «باتمان». ويجسد الممثل مايكل كيتون شخصية «الوطواط» ويسبق له ان عمل مع المخرج تيم بورتون الذي بدأ يبرز في اوساط هوليوود في فيلم «بيتل جوس» كوميديا خرافية حول صعوبات حياة الاشباح.

ويعود آخر دور لنيكولسون الى العام ١٩٨٧ في فيلم «ذي ايرونويد» ومعه الى جانب ميريل ستريب وتحت ادارة المخرج هكتور بابنكو. ولا يمكن معرفة ما اذا كان ضرب رقم قياسي في اجور نجوم هوليوود بسبب تحفظ العديد من المنتجين والممثلين عن كشف اجورهم. لكن السينما تتذكر الضجة التي اثيرت حين عرف ان مارلون براندو تقاضى اكثر من ثلاثة ملايين دولار لدوره لا يتعدى العشر دقائق في فيلمي «سوبرمان» و«ابوكاليبس ناو» واخيراً اثار داستن هوفمان ضجة مماثلة حين تردد انه تلقى سبعة ملايين دولار لتجسيد شخصية مريض عقلي في فيلم «رجل المطر» الذي اعطاه ايضا اوسكار افضل ممثل.

نقاد السينما العالمية يختارون

فيلم «الفراولة المتوحشة» لانغمار برغمان «اجمل فيلم في العالم»

● روما ـ د.ب.أ ـ اختار النقاد السينمائيون العالميون فيلم «الفراولة المتوحشة» للمخرج السويدي انغمار برغمان «اجمل فيلم في العالم» في ختام استفتاء نظمته الشركة الايطالية للاستعراض وشمل نقاد السينما في كل انحاء العالم.

ونظمت الشركة المذكورة بالتعاون مع جامعة «لا سابينزا» في روما وشركة «الايطاليه للطيران» ندوة لنقاد العالم بعنوان «النقد في مواجهة تطور وسائل الاعلام» والشركة نظمت استفتاء من اجل اختيار «اجمل عشرة افلام في العالم» وصور برغمان فيلمه هذا في العام ١٩٥٧ واسند بطولته الى فيكتور سوستروم وبيبي اندرسون وانغريد تولين. ويروى فيه قصة استاذ جامعي يسترجع ذكرياته وخياله وهو في طريقه على متن قطار لتلقي جائزة فخرية.

معرض الربيع الفلسطيني

● بريشة الفنان عوض ابو عرمانة ●

حكايات من تراثنا العربي

أنا أول من آمن بك

● إدّعى أحد الأعراب النبوّة في عصر هارون الرشيد، فسمع ذلك جعفر[1] البرمكي ورفع أمره الى مولاه، فأمر باحضاره مكبلاً بالأغلال.

وما مثل الرجل بين يدي الرشيد الفه وسهم الخطعنة بلادي الافكار قامره اللعنه.. فسأله: هل تدعي النبوة؟

ولما أجاب الرجل بالايجاب صاح الرشيد: ثكلتك امك، وما برهان نبوتك؟ قال الرجل: ان لي معجزات كسائر الأنبياء.

لوضع الغضب على محيا الرشيد وقال: حاشى منيشاك ورب الكعبة! هلا أظهرت لنا بعض معجزاتك أيها المدعي؟!

فالتفت الرجل الى حوله حتى استقر على جعفر البرمكي سبب نكبته: فقال في ملدوري يا امير المؤمنين ان اضرب عنق وزيرك السامع واعيده ثانية الى الحياة!

فالتفت الرشيد الى جعفر وقال: ما قولك يا جعفر فيما يعرضه علينا هذا الاعرابي؟

فقال جعفر: أنا أول من آمن به!

وضحك الرشيد حتى فحص ورجره. فأمر الرجل ان يكف عن ادعائه وصرفه.

(١) جعفر بن يحيى خالد البرمكي، ١٥٠ ـ ١٨٧ هـ/ ٧٦٧ ـ ٨٠٣ م، وزير الرشيد العباسي واحد مشهوري البرامكة ومقدميهم. ولد ونشأ في بغداد واستوزره هارون الرشيد ملقبه اليه أمره الملك. فانقاد له الدولة يحكم ما يشاء. فلا يرد له حكم. الى ان غضب الرشيد على البرامكة، فقتله في جملتهم وهو احد الموصوفين بفصاحة النطق وبلاغة القول وكرم اليد والنفس.

كولاج

فايز معاير

● قال ابو عبيد الملحل:
من يريد اخراج الناس من الظلام الى النور عليه اضاءة المشعل.

● وقال البحار نيهمان:
الويل للسفينة التي تهرب منها الفئران، لكن الويل، كل الويل للسفينة التي تعشش فيها الجرذان.

● رأيك مطالب بالاصلاح:
من القمة الزائفة تأتي الارباح بعضهم يعتديه بكف، وأحدهم بعرقه وهو مرتاح.

● وشر مدلكم عن الحقيقة:
من الصعب خسر الفكرة الصيلة.

● في تشبيه لأحدهم قالي ابو الامين:
قطي العمر بحثا عن قل يسلطه على الآخرين.

● ابلغ كثير الشقة، غالب بن غلفرس بن غضبان، هذا الحوار:

● من يستحق الوكول على المنبر؟
ـ الشخص المنير.

● ماذا يحدث لمن يتقدم بعيداً؟
ـ يتبعونه او يطاردونه.

● كيف يجب ان يكون الانسان؟
ـ امينا ومستقيم اللسان.

● متى يحمر وجه الكذاب؟
ـ حين يجبر على قول الحقيقة.

● ماذا يقول «الكلبان»؟
ـ انا، ومن بعدي الطوفان.

● ماذا يفعل «الانتهازيان»؟
ـ على المستوى نفسه يتعاملان.

● متى يتعرض صغار النفوس؟
ـ حين يتشفشون لهم بالفلوس.

● ماذا يحدث لمن يبيع نفسه بأبخس الاسعار؟
ـ تكويه ذات يوم السنة النار.

● من هو الغبي الجبس؟
ـ الهدف لدرجة الوقاحة واثارة الغثيان.

قافلة!

● كانوا عابري القرى، قبل الرمق الاخير، عرضة لسياط العطش وشعة الشمس المحرقة وسط صحراء التيه.

ـ الى اين انتم ذاهبون؟ ـ سأل احد المحليين.

ـ الى الامام ـ اجاب احدهم.

ـ الى هناك يسير الجميع ـ قال المحلي ـ ولكن ما هو الهدف؟

ـ الهدف؟! واضح، نبحث عن كلب عجوز ان ينبح على قافلتنا لجميعنا مسلمون بالنص.

تاسع طريق

● في مرحلة ما من تاريخ اليونان القديمة كان الحكماء يعلمون تلاميذهم وسط سوق المدينة.

وذات يوم سئل الحكيم ديوجينيس:

ـ كيف نفسر عطف الناس على الشحاذين المرضى والعميان والتبرع لهم بسخاء بينما لا يتبرعون بقرش مقنطع للحكماء الفقيانين؟!

ـ بكل بساطة ـ اجاب ديوجينيس ـ لأنهم يخافون ان يصبحوا، ذات يوم، مرضى او عميانا، لكنهم لا يخافون ان يصبحوا حكماء.

في ظل البيريسترويكا

● كتب صحيفة «وروهانتره» السلوفاكية الساخرة:

اذا استمر احدهم في وظيفته ساكناً لمدة أطول من اللازم، من الصعب ان يتحرك دون تأثير قوة خارجية اكبر من القوة الكامنة فيه.

● د. ادوار اليس ●

كلمات متقاطعة

● ● ● ● لغز رقم (٢٨٧) ● ● ● ●

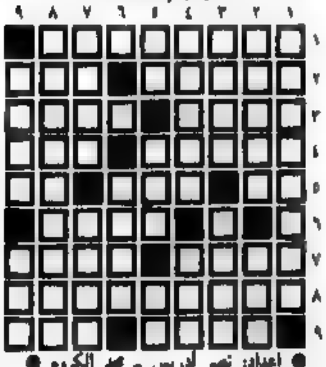

● اعداد: نصر ادريس ـ مجد الكروم ●

افقي وعمودي:

١ ـ شاعر مصري راحل
٢ ـ من جبال سوريا ـ طلب
٣ ـ ضد اليسر ـ يكافيء (معكوسة)
٤ ـ بين يديه (معكوسة وغير معرفة) ـ ديوان الشاعر سميح القاسم
٥ ـ جهم ـ أعلى (معكوسة) ـ أحصى
٦ ـ جارك
٧ ـ عكس أبداً ـ لكمة
٨ ـ قائد الفسطيني
٩ ـ احد الانبياء ـ صاح

● ● ● ● حل لغز رقم (٢٨٦) ● ● ● ●

افقي:

١ ـ يوم الارض
٢ ـ ايطاليا
٣ ـ اشتراكية
٤ ـ عد ـ الا ـ بع
٥ ـ ملامح
٦ ـ قل ـ الم
٧ ـ فيروز ليلة
٨ ـ فتاعمرو
٩ ـ لا ـ ملحية

عمودي:

١ ـ بن ـ خلاف
٢ ـ وا ـ مشيت
٣ ـ شام ـ الراح
٤ ـ ايهام ـ وا
٥ ـ الرطل ـ زهم
٦ ـ اك + العامل
٧ ـ كار ـ برج
٨ ـ طن + ي ي ي ـ اللوم
٩ ـ دمرتها

مجلس الطيبة المحلي يقرر بالاجماع متابعة تنفيذ مشروع المجاري ومشروع اقامة الكلية الاسلامية

● الطيبة - من مكتب «الاتحاد» لمراسلنا محمد ابو اصبع - عقد مجلس الطيبة المحلي، مساء يوم الخميس ٢٠/٤ جلسة عادية ومفتوحة شارك فيها جميع اعضاء المجلس، وكان على بساط البحث مشروع المجاري والمياه ومشروع اقامة الكلية الاسلامية القطرية.

● مشروع المجاري والمياه ●

اقر المجلس المحلي تجنيد الميزانيات لمتابعة مشروعي المجاري والمياه اللذان نفذت اجزاء منهما في عهد ادارة المجلس السابقة. وقرر المجلس بالاجماع الموافقة المبدئية على تخويل ادارة المجلس لتجنيد الميزانيات والمعونات لمشروع المجاري ومشروع المياه من الدوائر المختصة. وقرر المجلس الموافقة على استلام هبة من مشروع صندوق ... تبلغ قرابة (٣٠٠) الف شيكل لاصلاح المدارس، وهبة اخرى تبلغ حوالي (٢٥) الف شيكل لشراء اثاث للمدارس.

● الكلية الاسلامية ●

كذلك قرر المجلس المحلي تبني مشروع اقامة الكلية الاسلامية، على ان تبقى الارض والخرائط مسجلة باسم السلطة المحلية وان ترصد ميزانيات التمويل لحساب السلطة المحلية وتكون خاضعة لرقابة المحاسب في وزارة الداخلية ومراقب الدولة. كما قرر المجلس تخويل رئيسه السيد رافق حاج يحيى، باقامة لجنة منبثقة من اعضاء المجلس، اذا اقتضت الحاجة، من اجل متابعة تنفيذ هذا العمل.

نساء المثلث الشمالي في اجتماع عام استعدادا لاحتفالات الاول من أيار

● تحيات الكفاح الى الشقيقات الفلسطينيات في ارض الانتفاضة ●

● كفر قرع - من مكتب «الاتحاد» في ام الفحم - عقد مجلس حركة النساء الديمقراطيات في منطقة ام الفحم اجتماعا يوم الجمعة (٢١/٤/١٩٨٩)، في قرية كفر قرع وذلك لبحث التحضيرات والاستعدادات للاول من ايار عيد الطبقة العاملة.

[illegible]

وفاة فاضلين من شفاعمرو

[illegible]

وفاة فاضل في طرعان

[illegible]

وفاة فاضل في دير الاسد

[illegible]

في اجتماع حركة النساء الديمقراطيات في المثلث:

احياء يوم الطفل بكرنفال للاطفال واهاليهم في منطقة المثلث

[illegible]

رغم القمع والتنكيل.. الانتفاضة مستمرة

الشبان في مخيم جباليا ينصبون «كمائن» لجنود الاحتلال ويجعلونهم «هدفا سهلا» للحجارة

● القدس - من مكتب «الاتحاد» - تنشر فيما يلي التقارير عن سير الانتفاضة البطولية في دولة فلسطين المحتلة واعمال القمع الاحتلالية خلال اليومين الاخيرين:

● القدس ●

[illegible]

● قطاع غزة ●

[illegible]

● الخليل ●

[illegible]

● الشيخ رضوان ●

[illegible]

● مخيم عايدة ●

[illegible]

● طولكرم ●

[illegible]

● غزة ●

[illegible]

● رام الله ●

[illegible]

● نابلس ●

[illegible]

● احداث الجمعة ●

[illegible]

● قطاع غزة ●

[illegible]

● مخيم جنين ●

[illegible]

● مخيم النصيرات ●

[illegible]

● مناطق اخرى ●

[illegible]

السلطات الاردنية تواصل فرض حظر التجول على ١٣ قرية

● تتمة من الصفحة ١ ●

[illegible]

باغلبية ١٢٩ دولة مقابل الولايات

● تتمة من صفحة ١ ●

[illegible]

تحضيرا لزيارة عرفات الى فرنسا: وزير

● تتمة من صفحة ١ ●

[illegible]

اثر اختتام المباحثات الرسمية مع المسؤولين الامريكيين

● تتمة من صفحة ١ ●

[illegible]

الادارة الامريكية تهدد بقطع مساعداتها

● تتمة من صفحة ١ ●

[illegible]

قوات الاحتلال الاسرائيلي تبعد ٣٠٠ مواطن

● تتمة من صفحة ١ ●

[illegible]

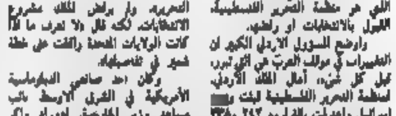

الاتحاد
جريدة يومية

افتتاح المؤتمر التاسع للشبيبة الشيوعية في منطقة عكا يتحول الى عرس كفاحي

* نمر مرقس: لنتقدم من هذا العرس الوطني الى اعراس استقلال الدولة الفلسطينية الآتية لا محالة *

* الآلاف يشاركون في افتتاح المؤتمر في قلب جديدة *

● عكا - من مكتب «الاتحاد» - «بكفاحكم وانجازاتكم ازددتم وازداد حزبكم قوة وبصمودكم اثبتم انكم اهل للقب العرس الذي لحزبكم الذي ستكونون جنوده ومواصلي دربه ومن اراد تحقيق السلام العادل في المنطقة فلينضم الى صفوف الشبيبة الشيوعية ومن اراد مساندة الانتفاضة ومن اجل تحقيق اهدافها في الحرية والاستقلال وكنس الاحتلال ومن اراد انهاء الظلم والكبت والاضطهاد والتمييز ووقف مظالم الاحتلال وتحقيق مطالب الاجيال الشابة في العلم والعمل والمستقبل الزاهر فلينضم الى صفوف الشبيبة الشيوعية لان هذا هو الطريق».

بهذه الكلمات حيّا القائد الشيوعي نمر مرقس، سكرتير منطقة عكا الحزبية، الآلاف المؤلفة من الشباب المحتشدين في ساحة ...

مصحوبين بالترحيب بالمشاركين وبالاعراب عن اعتزاز جديدة باستضافة هذا الحدث التاريخي الهام والتأكيد على زيادة قوة الشبيبة الشيوعية بين اوساط الشباب. والقاه جمهور الشباب في المشاركة ومقارعة سياسة السلطة الغاشمة.

وعندما اعلن عن افتتاح المؤتمر صدحت انغام فرقة الاوركسترا الشبيبة الشيوعية وعزفت النشيد بمرافقات الاعلام الحمراء.

واكد على ان الشبيبة تحتفل اليوم ... على وجوه الاطفال.

وعدد الانجازات التي حققتها الشبيبة والنشاطات التي قامت بها ...

وتلاه الشيخ عفيف كمال، رئيس مجلس محلي جديدة الذي استهل كلمته بالتأكيد على ان جديدة ... وحيا وجهة وجماهير ... مرحب بكم ...

واكد انه مهما صعد الاحتلال من ... فلن ... التاريخ المؤكد ان الليل زائل لا محالة. واعلن ان تلك الواجب ... جمعونا بمواصلة جمع التبرعات لدعم صمود الاهل ...

خاصة وان كل الاحداث برهنت صدق سياستنا وتوجها العقلاني.

واشاد بالقاء التاريخي الذي تم مؤخرا بين وفد الحزب الشيوعي الاسرائيلي ووفد منظمة التحرير الفلسطينية في براغ وقال ان هذا اللقاء سيعزز الروابط بين حزبنا وبين الثورة الفلسطينية ومواقف قوى السلام في اسرائيل ومواقف شعب الانتفاضة.

وقال: من هذا العرس الوطني فلنتقدم الى العرس الوطني الاول من اعراس استقلال الدولة الفلسطينية المستقلة القادمة لا محالة.

ثم جرى سحب اليانصيب والاعلان عن المنطقة الفائزة في جمع اشتراكات مجلة ... والفائز هي منطقة عكا. ... تذكرة سفر الى اوروبا.

ثم بدأ البرنامج الفني الحافل والساحر الذي ... الجمهور ... مع فرقة ... من ابناء الكروم ... الشعبية ... فرقة اشبال البيادر من جديدة ... الفنان الفلسطيني مصطفى الكرد وفرقته ...

صورة من لقاء الرئيس الفلسطيني ياسر عرفات بالرئيس التشيكوسلوفاكي غوستاف هوساك في براغ يوم ٣٠ الجاري.
(صورة من و.ص.ف)

الجبهة تحذر من انهيار آخر في مدرسة عين السهلة

● كتلة الجبهة في نقابة المعلمين في الخضيرة تذكر المسؤولين بانها حذرت في السابق من خطر انهيار المدرسة. وهذا ما حدث في الاسبوع الماضي عندما انهار سقف غرفة المعلمين

● الخضيرة - من مكتب «الاتحاد» - في ام الفحم - بعثت كتلة الجبهة في فرع الخضيرة لنقابة المعلمين العامة بعد الله ... ويوسف جبل، يوم الجمعة (٨٩/٤/٢١)، برسالة عاجلة الى سكرتير النقابة العام يستحق ... يطالبه بالتدخل السريع من اجل ايجاد حل جذري لمشكلة البناء في مدرسة عين السهلة وخاصة بعد انهيار سقف غرفة المعلمين.

وجاء في الرسالة: «بعد زيارة وفد من كتلتنا لمدرسة عين السهلة بتاريخ (٨٨/١١/٣) ... الى رسائل سابقة لنقابة المعلمين العامة كنا قد حذرنا من خطر انهيار بناية المدرسة الشعبة والابنية المشروطة، كي اكتشا ان هناك خطرا جديا يتهدد في كل لحظة حياة (١٧٦) طالبا و(١١) معلما. وفي الايام الاخيرة علمنا ان سقف غرفة المعلمين قد انهار فجأة ولكن بأعجوبة لم تقع كارثة. ان انهيار سقف غرفة المعلمين يضيء الضوء الاحمر ولذلك نطالبك ونطالب مركز نقابة المعلمين بالتدخل لايجاد حل جذري لقضية البناء في هذه المدرسة».

وارسلت نسخ من الرسالة الى ... سكرتير فرع الخضيرة لنقابة المعلمين العامة، ... كتلة الجبهة في نقابة المعلمين العامة.

ام الفحم تتظاهر تضامنا مع الانتفاضة واستنكارا للاحتلال ومجازره الرهيبة

● ام الفحم - من مكتب «الاتحاد» - تحت شعارات «اوقفوا المذابح ضد ابناء شعبنا الابرياء» و«صافحوا اليد الفلسطينية الممدودة للسلام العادل» ... فلسطين المحتلة» و«المجد والخلود لشهداء شعبنا الفلسطيني» و«الخزي والعار للاحتلال» وغيرها من الشعارات المنددة باعمال القتل والمذابح اخترقت شوارع ام الفحم يوم امس السبت (٨٩/٤/٢٢) مظاهرة شارك فيها جمهور غفير من اهالي المدينة تلبية لدعوة اللجنة الشعبية للاغاثة في ام الفحم.

انطلقت المظاهرة في الساعة الثانية عشرة من ساحة البلدية في ام الفحم خلف الشعارات المنددة بالاحتلال والداعية للسلام وهتافات المتظاهرين الذين هتفوا لاطفال الحجارة ولابناء شعبنا المنتفضين في الاراضي المحتلة وسارت المظاهرة ... ونالت في ساحة ... حيث جرى اجتماع شعبي خطابي تكلم فيه رئيس جبهة ام الفحم ... وربط الجبهة عن حركة ...

وقد استهل ... كلمته بتحية لابناء شعبنا المنتفضين في الاراضي الفلسطينية المحتلة، مشيرا الى استمرار الانتفاضة الباسلة لشعبنا رغم اعمال القمع والبطش التي ... الاحتلال ... المجزرة الاخيرة في قرية نحالين، مؤكدا ان كل اعمال القمع والمجازر ... الشعب الا عنادا واصرارا على الاستمرار في الانتفاضة حتى تحقيق الاهداف التي وضعتها وهي اقامة الدولة الفلسطينية المستقلة واستتباب السلام في منطقتنا على اساس تنفيذ قرارات الامم المتحدة والقرارات الدولية واحترام حقوق شعبنا الفلسطيني بتقرير مصيره. واكد ... ان عزلة الحكام الاسرائيليين تزداد يوما بعد يوم وتتصاعد اعمال التضامن مع ابناء شعبنا الفلسطيني في كل ارجاء المعمورة وان الاوان لحكام اسرائيل ان يصافحوا اليد الفلسطينية الممدودة للسلام.

... جماهيرنا العربية في البلاد ... ضد الاحتلال ومجازره اذ لا بد ان تتحمل المسؤولية التاريخية التي تحتم ... الشعوب ...

ثم تكلم عن حركة ... الاسلامية ... الجمهور التي جاءت ... الجماهير التي تظاهرت كما تتضامن مع ابناء شعبنا المنتفضين الذين يرزحون تحت وطأة الاحتلال ويعانون بالمجازر الاخرى العسكرية الاسرائيلية التي تتحدى جميع القرارات الدولية والاجماع العالمي المطالب بحل قضية الشعب الفلسطيني ...

واكد الشعبية في ام الفحم ستظل على العهد مرحلة مكافحة من اجل تحقيق السلام العادل في منطقة الشرق الاوسط واحقاق حقوق الشعب الفلسطيني باقامة دولته المستقلة وعاصمتها القدس.

وتوجه الى جمهور ام الفحم بتصعيد حملة التضامن مع ابناء شعبنا بواسطة التبرع بالمال والقلم والدواء والملابس دعما لاهلنا المحاصرين تحت السلاح ... والقطاع.

وانتهت المظاهرة بتوجه الجمهور للاستمرار في حملة الاغاثة التي بدأت منذ يوم الاربعاء الماضي.

الهيئة الاسلامية المنتخبة في يافا تحذر من المؤامرة الجديدة التي تحيكها السلطة بالتعاون مع «الهيئة» المعينة

□ المؤامرة الجديدة تتمثل في النية بتأليف «لجنة امناء اسلامية للوقف الاسلامي في يافا»؟! □

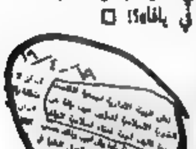

● يافا - تل - ابيب - مكتب «الاتحاد» - في اجتماع صاخب عقدته الهيئة الاسلامية المنتخبة في يافا مساء امس الاول الجمعة اقرت الهيئة اصدار وتوزيع منشور على الجماهير العربية في يافا تحذرهم فيه من مغبة الوقوع في شراك المؤامرة الجديدة التي تحيكها السلطة بالتعاون مع الجمعية المعينة وهي المتصرفة والتي تدعى «الهيئة الادارية لجمعية المقاصد الخيرية الاسلامية لشؤون عرب يافا».

كما معلوم الهيئة الاسلامية المنتخبة بارسال برقيات احتجاجية الى كل من وزير الاديان والمالية والوزير المسؤول عن الشؤون العربية مطالبة المسؤولين الحكوميين بالوقف عن سياسة التعيين المنتهجة منذ عام ١٩٥٠.

وكانت محكمة العدل العليا قد اصدرت يوم ٨٩/٤/١١ قرارا، رفقا لطلب من جمعية المقاصد الخيرية لرعية شؤون عرب يافا، تفرض فيه على الحكومة تعيين لجنة امناء جديدة بعد انهيار اللجنة السابقة. وفور الحصول على هذا القرار الذي يبقي الوضع على حاله وارثا عينه سرطنا نالت «الهيئة الادارية لجمعية المقاصد الخيرية الاسلامية لشؤون عرب يافا» بالاعلان عن نيتها تأليف لجنة امناء اسلامية للوقف الاسلامي ... عن ... وكلها الشركة بالقيام بهذا العمل من قبل السلطات، وذلك بعد ان كانت تعد بالماضي القريب بسياسة التعيين. هذا ولم تكشف الجمعية المذكورة بالكشف عن غاياتها، وراحت تهاجم دون ذكر الاسماء الحزب الشيوعي والمؤسسات والشخصيات الوطنية في يافا لموقفها من الوحدة التي توصلت اليها التيارات السياسية الوطنية في يافا بين في ذلك الجبهويون والشيوعيون والقوميون والمؤمنون. هذه ...

وعلم مراسلنا من مصدر مطلع في الهيئة الاسلامية المنتخبة ان المنشور سيستنكر نية الاعلام على التعيين والتحدث باسم السلطة ومؤازريه في محاولة لاظهار نهج مطروح بقالب براق وكأنه جديد باستعمال الشكل العربي الملبس القائل ... بعون عملائه.

اعتقال شابين صغيرين من دبورية بتهمة رشق باص

● الناصرة - من مكتب «الاتحاد» - اعتقلت شرطة العفولة شابين صغيرين (١٥ عاما كل واحد) من قرية دبورية واتهمتهما بتهمة رشق باص تابع لشركة «ايجد» بالحجارة.

وقد مددت محكمة الصلح في العفولة اعتقالهما خمسة ايام مع انهما ينكران التهمة بكل شدة.

وقامت ايضا باعتقال السيد عطا ترابين مصالحة (٢٨ عاما) بتهمة عرقلة سير المحقق والتأثير على المحققين. ومددت المحكمة اعتقاله ثلاثة ايام.

وعلم مراسلنا ان الشرطة تعتمد في توجيه الاتهام على شهادة بعض الاشخاص الذين لا يسكنون في منطقة وقوع الحادث. ويدافع عن المعتقلين المحامي فهيم داود.

طلاب الثانوية البلدية في الناصرة في حملة اغاثة خاصة

● الناصرة - من مكتب «الاتحاد» - ... طلاب المدرسة الثانوية البلدية في الناصرة ... مع مركز التربية الاجتماعية ... من الطلاب والمعلمين ... لاغاثة الاهل في دولة فلسطين المحتلة.

... ان كل طالب او معلم ...

اول مهرجان طيران شراعي رياضي في الوسط العربي

● كفر قاسم - من مكتب «الاتحاد» - في الطيبة - تجري التحضيرات لتنظيم مهرجان استعراضي رياضي للطيران الشراعي هو الاول من نوعه بين المواطنين العرب. وسيقام المهرجان في اواخر شهر آب من هذا الصيف في منطقة سهول طيرة قرب تل كيسان، ويشرف على تنظيمه السيد حسن جمعات من قرية طمرة وهو عضو في رابطة الطيران الشراعي في البلاد.

ويشمل المهرجان عروضا للطائرة فردية من نوعها وتستخدم فيه مظلية وطائرة بدون محرك وطائرات مع محرك واحد وطائرات شراعية خفيفة وطائرات شراعية مع محرك وطائرات صغيرة موجهة باللاسلكي ومظلات طائرة وطائرات ورقية وعروضا للهبوط بالمظلات.

● الراصد الجوي ●

● تتوقع دائرة الارصاد الجوية ان يكون الجو، اليوم الاحد ٢٣/٤، بين غائم جزئيا وصاف ويطرأ انخفاض على درجات الحرارة.

درجات الحرارة القصوى المتوقعة اليوم: ● جبال الجليل - ٢٨ ● الاغوار الشمالية - ٣٣ ● بحيرة طبريا وجوارها - ٣٣ ● القدس وضواحيها - ٢٨ ● السهل الساحلي - ٣٠ ● السهل الساحلي - ٢٨ ● النقب - ٣١ ● البحر الميت - ٣٥ ● ايلات والعربة - ٣٦.

في البحر الابيض المتوسط تهب رياح شمالية - غربية بين خفيفة ومعتدلة ويكون البحر بين هادئ ومائج.

في بحيرة طبريا تكون المياه بين هادئة ومائجة.

وفي خليج ايلات تهب رياح شمالية - شرقية بين خفيفة ومعتدلة وتكون المياه هادئة.

اسعار العملات الاجنبية

(بنك اسرائيل ٢١ م ١٩٨٩/٤/٢٣)

العملة	بالشيكل
● دولار امريكي	١.٨١٠٠ ش.ج
● جنيه استرليني	٣.١١٠٨ ش.ج
● مارك الماني	٠.٩٨٠٣ ش.ج
● فرنك فرنسي	٠.٢٨٩١ ش.ج
● فرنك سويسري	١.١٠٩١ ش.ج
● دينار اردني	٢.٩٣٣٣ ش.ج
● السترلين	٢.٠٢ ش.ج

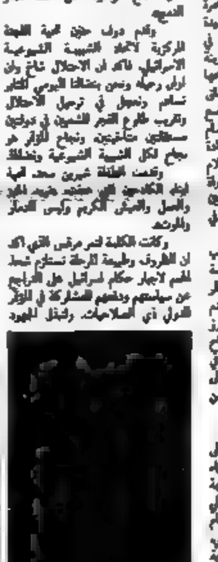

مستخدمو الادارة والصيانة في المستشفيات الحكومية يصعدون اجراءاتهم الكفاحية بعد الفصح العبري

● حيفا - مكتب «الاتحاد» - من المنتظر ان تعقد سكرتارية اللجنة القطرية لمستخدمي الادارة والصيانة في المستشفيات الحكومية اجتماعا خاصا لها في الايام القليلة المقبلة، لبحث سبل تصعيد كفاح اعضائها والاجراءات الواجب اتخاذها من اجل مساواة اجورهم وظروف عملهم باجور وظروف عمل زملائهم في المستشفيات التابعة لصندوق المرضى الهستدروتي.

واكد اعضاء لجنة المستخدمين ان كفاحهم سيشهد تصعيدا ملحوظا بعد انتهاء عيد الفصح العبري مركزين ان ... وزارة الصحة ... عليهم بمصادرة ... اجورهم تلغي كل ما كان تم التوصل اليه من قبل بين الطرفين.

ويذكر ان وزارة الصحة كانت قد اصدرت اوامر عمل الزامية ضد مستخدمي الادارة والصيانة في المستشفيات الحكومية واجبرتهم على العودة الى العمل للقطع يوم الاربعاء الاخير.

● اجر التهاني ●

الى الدكتور فريد منصور تحول بمناسبة انجازه لحصول التخصص في امراض ... وحفظ ...
... الشيخ والعائلة - شفاعمرو

دعوة لجنة الاغاثة في ام الفحم لدعم الانتفاضة تلقى التجاوب والتأييد الواسعين بين الاهالي

● ام الفحم - من مكتب «الاتحاد» - لاقت دعوة اللجنة الشعبية للاغاثة في ام الفحم بالتبرع بالمال والغذاء والملابس والدواء الاستجابة الواسعة من قبل الاهالي. وكانت بدأت الحملة منذ يوم الاربعاء الماضي (٨٩/٤/١٩).

وقد تم جمع آلاف الشواقل بهدف شراء الادوية وارسالها الى الاهل في الضفة والقطاع المحتلين. كما تم جمع اكثر من حمولة سيارة شحن كبيرة سيتم ارسالها في القريب العاجل الى اهلنا المنتفضين في فلسطين المحتلة.

ويجدر بالذكر ان فرق اللجنة انطلقت في جميع الاحياء ولاقت من قبل الاهالي التشجيع والاقبال الشديدين.

ائتلاف بين التحالف الجبهوي و«الحركة الاسلامية» في مجلس الطيرة المحلي

● اقرار عدد من المواضيع في جلسة المجلس المحلي الاولى بتركيبته الجديدة ●

● الطيرة - من مكتب «الاتحاد» في الطيبة - اقر مجلس الطيرة المحلي في جلسته الاولى بعد الانتخابات التي جرت مساء يوم الخميس ٨٩/٤/٢٠، عددا من القضايا التي طرحت على جدول البحث منها: استلام منحة من وزارة الداخلية تبلغ ١٥٠ الف شيكل لتمويل اكمال مشروع المجاري واصلاح الطرق الداخلية ومطالبة وزارة الداخلية بالتصديق على سحب زائد من البنك بقيمة (٣٠٠) الف شيكل، واقرار صلاحية التوقيع على الشيكات من قبل رئيس المجلس والمحاسب حسب القانون.

- ورفعت مخصصات ... (١٥) اعضاء من مجموع اعضاء المجلس الـ (١٤).

وهذه هي الجلسة الاولى التي يعقدها المجلس المحلي بائتلافه الجديد الذي ضم التحالف الجبهوي (٦ اعضاء) و«الحركة الاسلامية» (عضوان). وكان هذا الائتلاف قد اتفق عليه بالخطوط العريضة منذ حوالي اسبوعين واقر نهائيا في الايام التي سبقت جلسة المجلس.

وقد تضمن الاتفاق الاول اصدار بيان مشترك حول الائتلاف الا ان عضوي الحركة الاسلامية عادوا وقرروا عدم اصدار اي بيان بهذا الصدد.

احتجاجا على مجازر الاحتلال

مظاهرة رفع شعارات في طرعان

● الناصرة - من مكتب «الاتحاد» - قامت مجموعة من الشبان برفع شعارات الاحتجاج على مجازر الاحتلال وذلك في صبيحة يوم امس السبت على الشارع الرئيسي في طرعان.

وكان من بين الشعارات «اوقفوا القمع والتنكيل ضد جماهير الانتفاضة الباسلة» و«كفوا عن تعذيب السجينات والسجناء الفلسطينيين» «الحرية لهم» و«لا لانتخابات تحت حراب الاحتلال، نعم للدولة الفلسطينية المستقلة» و«نحن محاكمة مجرمي حرب، فليعاقب المجرمون القتلة» و«تحياتنا للكفاح البطولي لشعب الانتفاضة» و«اسمعوا صوت السلام - دولتان للشعبين» و«لا للمفاوضات الا مع م.ت.ف عبر المؤتمر الدولي» و«المجد والخلود لشهداء شعبنا الابرار شهداء الحرية» و«لتسقط حكومة المجازر الاحتلالية» و«الحرية والاستقلال لشعب الفلسطيني البطل».

● النساء من اجل السلام في الناصرة ●

هذا وقامت مجموعة من ناشطات حركة النساء الديمقراطيات و«النساء من اجل السلام» في الناصرة بالتظاهر يوم امس السبت ايضا امام عين العذراء في المدينة احتجاجا على مجازر الاحتلال وتضامنا مع الانتفاضة.

والمجموعة تتظاهر في الناصرة في كل يوم سبت وتلقى اعمالها اعلاميا وجماهيريا واسعا.

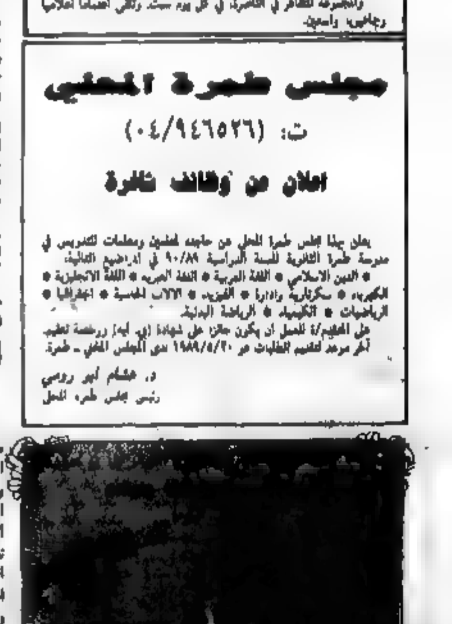

الاتحاد
جريدة يومية
AL-ITTIHAD DAILY

● الاثنين ٢٤ نيسان ١٩٨٩ ، الموافق ١٨ رمضان ١٤٠٩ هـ ● العدد ٢٩٠/٤٥ ● ٦ صفحات ● الثمن: شاقل ●
יום שני 24.4.1989 - המחיר: 1 שקל
Vol. 290 45 - 24.4.1989 - Price: 1 Shekel

٦٠ من «امناء جبل الهيكل» يحاولون اقتحام الحرم الشريف ويصطدمون بالمصلين الاهالي والمصلين المسلمين

● القدس - مكتب «الاتحاد» - ... حاول ... جبل الهيكل ... الحرم الشريف ... (البكرة) ... الشرطة ... المصلين المسلمين ... الشرطة.

غليان شعبي متصاعد في قطاع غزة منذ يومين! الاهالي يهتفون: لا احتلال بعد اليوم!

● اصابات بالعشرات ويختلف الاعيرة بينها العديد من الحالات الخطرة ● المستوطنون يشنون هجوما مسلحا على احدى قرى رام الله والسلطات العسكرية تغلق المنطقة وتفرض نظام حظر التجول ●

● القدس - مكتب «الاتحاد» - ارتكب جنود الاحتلال، يوم امس والليلة قبل الماضية، مذابح جديدة اخرى في قطاع غزة واصيب العشرات بالرصاص ومختلف العيارات الاخرى هناك وبينهم العديد من الحالات الخطرة التي جرى تحويل بعضها الى مستشفيات اسرائيلية مثل «تل هشومير» و«برزيلاي» وكانت اصابة احدهم برصاصة في رأسه، ادت الى خروج اجزاء من دماغه كما ان رصاصة اخترقت عين فتى في الثانية عشرة من عمره اضافة الى اصابة العديد من الاطفال بعضهم في الرابعة من العمر.

وجاءنا في ساعة متأخرة من الليلة الماضية ان الفتى عبد الله عودة الكرد (١٤ عاما - رصاصة في رأسه) نقل الى مستشفى «برزيلاي» وان الشاب بسام احمد ابو عراقة ٢٠١ عاما - رفح - رصاصة في الرقبة) نقل الى مستشفى «تل هشومير» كما نقل الفتى ... (١٢ عاما - من جباليا البلد) الى مستشفى العيون في غزة جراء اصابته برصاصة في عينه اليسرى.

● رام الله ●

وهاجم مستوطنون من «بيت ايل» في منطقة رام الله الليلة قبل الماضية، وكانوا بالعشرات ويستقلون لا اقل من عشر سيارات، قرية جرجنا الحارث واطلقوا الرصاص باتجاه المنازل واوقعوا اضرارا في املاك المواطنين واحرقوا متجرين يعودان للمواطنين خليل لطفي وعلي محمد عودة واحد المتجرين بقالة. كما حطموا

□ البقية على ص ٥ □

● مسيرة انتفاضية في قرية ابو فلاح (قضاء رام الله) تحت شعار: نعم للوحدة استقلال
(خاصة من مكتب «الاتحاد» في القدس. تصوير: ...)

ياروزيلسكي يتوجه الى موسكو في نهاية الشهر الجاري

● موسكو - اوردت وكالة «تاس» السوفييتية ان فويتسيخ ياروزيلسكي، سيتوجه في نهاية الشهر الجاري الى موسكو في زيارة رسمية ... السوفييتي تلبية لدعوة من اللجنة المركزية للحزب الشيوعي السوفييتي.

المبعوث المغربي في العراق ضمن التحضير للقمة العربية الاستثنائية

● بغداد - الوكالات - اعلن مصدر رسمي عراقي ان رئيس البرلمان المغربي، احمد عصمان، سلم الرئيس العراقي، صدام حسين، رسالة من الملك المغربي، الملك الحسن الثاني.

ويرى المراقبون ان الرسالة تتركز حول اجتماع قمة عربية استثنائية.

وكان عصمان توجه قبلا الى اليمن الشمالي والاردن ومصر حيث سلم رسائل مماثلة.

ويذكر ان المغرب بدأ تحركا دبلوماسيا هذا الاسبوع لعقد قمة عربية استثنائية تخصص للمسألة الفلسطينية والوضع في لبنان.

وزارة الخارجية الاسرائيلية:

قرار الامم المتحدة «تظاهرة رياء دولية»!

● حيفا - مكتب «الاتحاد» - رفضت اسرائيل، بشدة، قرار الجمعية العمومية للامم المتحدة الذي دانها على خلفية ابعادها لمواطنين وانتهاكاتها لحقوق الانسان في المناطق الفلسطينية المحتلة واعتبرت هذا القرار «تظاهرة رياء دولية».

وجاء في بيان وزارة الخارجية الاسرائيلية ان هذا القرار هو ثمرة احتكار الزمرة الاغلبية الآلية في الجمعية العمومية، وحيا البيان الولايات المتحدة على عدم انضمامها الى قرار الادانة.

اما مندوب اسرائيل في الامم المتحدة، يوحنان بين، فقد اعتبر قرار الادانة «مهزلة» واضاف «ان التصويت هو مثال على انه لا يمكن ان يأتي حل لازمة الشرق الاوسط عن طريق الامم المتحدة».

وكانت الجمعية العامة للامم المتحدة قد اتخذت قرارا مساء يوم الخميس الماضي باغلبية ١٢٩ دولة ومعارضة اسرائيل والولايات المتحدة وامتناع ليبريا عن التصويت دانت فيه بشدة عمليات القتل التي تقوم بها قوات جيش الاحتلال الاسرائيلي المسلحة ضد الشعب الفلسطيني الاعزل. كما نددت الجمعية العمومية بالمجزرة التي ارتكبتها قوات الاحتلال في قرية نحالين والتي راح ضحيتها ثمانية شبان فلسطينيين.

م.ت.ف ابلغت واشنطن برفضها لخطة شمير!

● عبد ربه: هذه الخطة تستهدف ابقاء الاحتلال وتصفية الانتفاضة وتجاهل وحدانية م.ت.ف ● عرفات: الانتفاضة ستستمر حتى كنس الاحتلال ● م.ت.ف تواصل السعي للحصول على صفة دولة في منظمة الصحة العالمية ●

● ابو ظبي - الوكالات - اكد مسؤول فلسطيني ان منظمة التحرير الفلسطينية ابلغت الى الولايات المتحدة رفضها خطة رئيس الوزراء الاسرائيلي، يتسحاق شمير، حول اجراء انتخابات في فلسطين المحتلة.

واكد عضو اللجنة التنفيذية لمنظمة التحرير الفلسطينية، ياسر عبد ربه في مقابلة نشرتها صحيفة «البيان»، امس الاحد الصادرة في دبي «ابلغنا واشنطن عن رفضنا هذه الخطة الرامية الى ابقاء الاحتلال» وتابع ان الولايات المتحدة حاولت اقناع منظمة التحرير بان اقتراحات شمير تعكس تطورا في الموقف الاسرائيلي.

واعتبر عبد ربه من جهته ان خطة شمير لا تأتي بجديد وتهدف الى تصفية الانتفاضة الفلسطينية وتقسيم صفوف الفلسطينيين وتجاهل الاعتراف الدولي بمنظمة التحرير كممثل وحيد للشعب الفلسطيني.

ومن جهة اخرى اكد الرئيس الفلسطيني، ياسر عرفات، ان الانتفاضة الشعبية ستستمر حتى كنس الاحتلال الاسرائيلي للاراضي العربية المحتلة وذلك في مقابلة نشرتها، يوم السبت الاخير، مجلة «اكسبريسو» الرسمية.

وراى عرفات وطنه جعل مرمى حجره. وقال ان «كل الفلسطينيين سيكون لهم الحق وامكان العودة الى فلسطين، وان القدس هي التي ستكون عاصمة الدولة الفلسطينية المقبلة».

وسأله مراسل الصحيفة اذا كان يقصد بكلامه هذا «كل المدينة (اي مدينة القدس باكملها)» فاجاب عرفات «اتحدث عن المدينة المقدسة مشيرا الى القدس العربية المحتلة حيث المسجد الاقصى ثالث الحرمين الشريفين».

واعرب الزعيم الفلسطيني من جهة اخرى عن امله في انعقاد المؤتمر الدولي للسلام في الشرق الاوسط من دون

□ البقية على ص ٥ □

شكوى لبنانية الى مجلس الامن حول اجراءات الضم الاسرائيلية في جنوب لبنان

● بيروت - الوكالات - طلبت الحكومة اللبنانية، يوم السبت ٢٢/٤، الى مندوب لبنان الدائم لدى الامم المتحدة اجراء اتصالات فورية لعقد جلسة لمجلس الامن وذلك بعد المعلومات المكثرة المتداولة حول استيلاء اسرائيل على سبع مزارع في جنوب لبنان.

وصرح صلاح ستيتيه وهو مدير في وزارة الخارجية باسم رئيس الوزراء اللبناني بالوكالة، الدكتور سليم الحص، انه طلب الى مندوب لبنان الدائم لدى الامم المتحدة رشيد فاخوري، ان «يشجب فورا ويشدد على هذا الاعتداء السافر وهذا الخرق الاسرائيلي الجديد للقوانين والمعاهدات الدولية ومقررات مجلس الامن».

ولوحظ في اليوم فانه تعذر اجراء اي اتصال هاتفي بين منطقة مرجعيون ... وبقية البلاد. واكدت الشرطة في بيروت مصداقية تقارير الشرطة الواردة من ... .

واشار ستيتيه الى ان هذه العملية اذا ما تأكدت وهذا ما نخشاه ستكون اهم العمليات التي قامت بها اسرائيل في جنوب لبنان. واضاف ان اسرائيل تحاول بالتأكيد الافادة من الاضطرابات التي يشهدها حاليا لبنان لتقوم بضم جزء كبير من جنوب لبنان.

ومن جهة اخرى ذكر ستيتيه ان اسرائيل ضمت منذ عام ١٩٤٨ مئة كيلومتر مربع تقريبا على طول الحدود الدولية. وفي عام ١٩٦٧ استولت على سبع مزارع اخرى مجاورة لشبعا في عملية من هذا النوع.

صحفي مصري في «المصور»:

شمير - «هتلر رقم ٢»!

● حيفا - مكتب «الاتحاد» - اثارت المقالة التي نشرها الصحفي المصري صبري ابو المجد في اسبوعية «المصور» المصرية ووصف فيها رئيس الحكومة يتسحاق شمير «هتلر رقم ٢» ردود فعل غاضبة في اوساط المقربين من شمير.

واعتبر رئيس مكتب شمير، يوسي احيمئير، الاقوال الواردة في المقالة بانها موجهة عمليا ضد اسرائيل وليس ضد شمير فحسب. اضاف احيمئير «ان مثل هذه المقالات والتصريحات الاخيرة للرئيس المصري حسني مبارك التي قال فيها ان الحل مع شمير (امر متعذر) لا تخدم اهداف السلام». واضاف ان المقال الذي كتبه الصحفي المصري هو ... خطير سبق ان حذرنا منه.

وامس نشرت «يديعوت احرونوت» مقتطفات من المقالة التي نشرها ابو المجد تحت عنوان «هتلر رقم ٢» جاء فيها ان يتسحاق شمير، بصفته قائدا لعصابة «ليحي» امر بنفسه في العام ١٩٤٤ بقتل اللورد موين، الوزير البريطاني لشؤون الشرق الاوسط، في اثناء وجوده في القاهرة.

وقارن الصحفي المصري بين جرائم النازية التي امر شمير بارتكابها ضد العرب والاشكال في سنوات الاربعين ووجد جرائم مشابهة ترتكب اليوم في المناطق المحتلة ضد الاطفال والمسنين وبعض الفلسطينيين القاطنين في الخالدين نفسه - شيمود. اضاف ابو المجد «ورغم كل مظاهر الديمقراطية في اسرائيل فاننا نرى ان في اسرائيل الحكم عصابة حقيقية يقودها شمير وتحول دون ان يتخذ الاسرائيليون فرصة السلام وهي فرصة لم تقع منذ ٢٠ عاما. واذا ما استمر سير الامور حسبما يريد (شمير) فان يتسحاق شمير سيصبح وجه عدو السلام رقم ١ مثلما كان هتلر في حينه».

اضاف ابو المجد «ويتسحاق شمير يعتبره في مسألة السلام والاعمال الارهابية والحيوانية التي تقوم بها حكومته او عصابته يقود الاسرائيليين الى الهاوية».

ووصف ابو المجد في نهاية مقالته تفصيلا الساعات الاخيرة في حياة ادولف هتلر الذي اطلق رصاصة في رأسه موضحا عن مصير كل هتلر - انهى مقالته.

مع تخفيف التدابير العسكرية في مدن «انتفاضة الخبز»:

تصاعد المطالبة بتشكيل حكومة وطنية في الاردن ومعاقبة المتلاعبين باموال الشعب

● عمان - افاد راديو مونت كارلو بان السكان في المدن الاردنية، التي اجتاحتها المظاهرات احتجاجا على الاجراءات الاقتصادية الحكومية الاخيرة، تمكنوا، امس، من التزود بالمؤن بعد ان خفف الجيش من تدابيره في هذه المدن وسمح للسكان بالخروج من بيوتهم بعد عدة ايام من حظر التجول.

ففي معان جرى تخفيف نظام منع التجول، المفروض منذ يوم الخميس الماضي وكذلك الامر بالنسبة للسلط والكرك ومادبا.

ومن المعلوم ان عدة جهات وتنظيمات اردنية طالبت، في البيانات التي اصدرتها، بتشكيل حكومة وطنية ومحاكمة المتلاعبين باموال الشعب واعادة النظر في الاجراءات الاقتصادية، التي ادت الى ارتفاع اسعار الحاجيات الاساسية.

ومن جهة اخرى اكدت زوجة النائب الاردني السابق، رياض نوايسة، لوكالة الصحافة الفرنسية، امس الاحد ان قوات الامن اعتقلت زوجها.

واوضحت انه تم استدعاء زوجها قبل الجمعة الماضي من منزلها في مدينة الكرك على بعد ١٢٥ كيلومترا جنوب عمان. واضافت ان السلطات اكدت لها امس الاحد اعتقاله.

الرئيس الفلسطيني يزور فرنسا في الثاني من ايار القادم

● باريس - و.ص.ف - اكد مصدر فرنسي موثوق، امس الاحد، ان الرئيس الفلسطيني، ياسر عرفات، سيقوم بزيارة فرنسا في الثاني من ايار القادم.

وكانت جرت مشاورات يومي امس الاول وامس بين السلطات الفرنسية والمسؤولين الفلسطينيين بغية تحديد اجراءات الزيارة.

واضاف المصدر ان اجراءات امنية عديدة ستتخذ في هذه المناسبة.

واتت الزيارة غير المتوقعة التي قام بها، يوم الجمعة الماضي وزير خارجية فلسطين، فاروق القدومي، الى باريس الى توقعات في الصحافة حول تغيير موعد زيارة عرفات المتوقعة بالاصل في التاسع من ايار القادم.

وبثت الاذاعة «فرانس انترناسيونال» الموعد الجديد استنادا الى مصادر موثوقة في باريس.

واعلن قادة الجالية اليهودية الفرنسية عزمهم على تنظيم تظاهرات خلال اقامة رئيس المنظمة في باريس.

هذا واعرب رئيس الوزراء الاسرائيلي، يتسحاق شمير، امس، عن استيائه للقاء المرتقب بين ميتران وعرفات. وقال ان هذا ... ويشكل صفعة للعلاقات الحميمة بين فرنسا وبين اسرائيل!

في مستهل زيارة رسمية لاسرائيل:

رئيس وزراء ايطاليا: لا بديل عن المفاوضات من اجل تحقيق السلام

● حيفا - مكتب «الاتحاد» - وصل رئيس وزراء ايطاليا، تشيرياكو دي ميتا، بعد ظهر امس، الى مطار اللد في زيارة رسمية للبلاد تستغرق ثلاثة ايام، واجتمع فور وصوله مع رئيس الوزراء اسحق شمير.

ويرافق دي ميتا خلال زيارته ايضا، وزير الخارجية موفيه لرس ووزير المالية زعيم حزب «الجمهوري» شمعون بيرس ورئيس الدولة، حاييم هرتسوغ.

ويرافق دي ميتا في زيارته هذه وزير الخارجية الايطالي جوليو اندريوتي.

هذا وأكد رئيس الوزراء الايطالي لدى وصوله الى المطار، ان زيارته الحالية للبلاد تأتي تدعيما لدور ايطاليا في المساعدة في تحريك المسيرة السلمية، مشيرا الى علاقات بلاده الطيبة مع جميع الاطراف في النزاع العربي - الاسرائيلي.

وقال دي ميتا، في الكلمة التي القاها خلال مراسم الاستقبال في المطار، ان ايطاليا مقتنعة بضرورة تحقيق السلام الشامل في الشرق الاوسط مؤكدا انه لا بديل عن المفاوضات وان الفرصة تسمح، حاليا للتحاور ويبطئ الاقدام نحوها.

واضاف ميتا انه يجب استغلال التقارب بين الشرق والغرب، من اجل حل النزاعات الاقليمية.

من جهة اخرى اشاد شمير بدور ايطاليا، ولكنه لم يأت بكلمة واحدة على وساطة ايطاليا بين اطراف النزاع.

وفد سوفييتي رفيع المستوى يشارك في الاحتفالات بالذكرى الـ ٤٤ للنصر على النازية

● تل ابيب - نوفوستي - افادت الجمعية السوفييتية للعلاقات الصداقة مع الدول الاجنبية حركة الصداقة بين اسرائيل والاتحاد السوفييتي، هذا الاسبوع بتركيبة الوفد الذي سيزور البلاد للمشاركة في مختلف الاحتفالات بعيد النصر على النازية (الذكرى الـ ٤٤) والتي سيكون في مركزها الاحتفال الجماهيري التقليدي السنوي في غابة الجيش الاحمر على جبال القدس يوم السبت ٢٧/٥/٨٩.

ويتألف الوفد السوفييتي من: آرسين فيتسكي رئيس الجمعية السوفييتية للصداقة مع الدول الاجنبية في بيلوروسيا (رئيسا) والبروفيسور في التاريخ وانتيل بروركطورن من معهد الاقتصاد الدولي والعلاقات الدولية ومن المشاركين في الحرب العالمية الثانية وعضو اللجنة السوفييتية لقدامى الحرب والمحامي ميخائيل بيرشيسكي والصحفي بافيل غورديوف، من وزارة التعليم وفلاديسلاف تساغوي.

كذلك سيضم الوفد، كالعادة، عددا من الفنانين السوفييت.

في الذكرى السنوية الاولى للمجزرة:

المستوطنون ينوون اعادة تنظيم الرحلة الدموية الى قرية بيتا

● حيفا - مكتب «الاتحاد» - يستعد المستوطنون في الون موريه ومستوطنات اخرى الى اعادة تنظيم الرحلة الدموية الى قرية بيتا في الضفة الغربية المحتلة في بحر هذا الاسبوع. ويذكر انه قبل حوالي سنة جرت في قرية بيتا احداث دموية راح ضحيتها شهيدان من بيتا والفتاة ترتسا بورات نتيجة للاستفزازات التي قام بها منظمو الرحلة بعد دخولهم الى القرية.

ومن الجدير ذكره ان ١٥ مستوطنا مسلحا قاموا في اواخر الاسبوع الماضي بالتجول في قرية بيتا وعندما شاهدهم الاهالي بعثوا اليهم بأحد وجهاء القرية لحثهم على عدم دخول البلدة الا انهم رفضوا ذلك مما ادى الى مواجهات عنيفة بينهم وبين الاهالي حيث اطلق المستوطنون النار بشكل عشوائي مما ادى الى وقوع اضرار في الممتلكات. واضاف الاهالي انه على الرغم من استمرار المواجهة وقتا طويلا الا ان قوات الاحتلال لم تحضر للقرية بتاتا.

وذكرت صحيفة «هارتس» في عددها امس ان مجموعة من الشخصيات الدينية والاجتماعية اليهودية من بينهم عضو الكنيست ابراهام بورغ قامت بزيارة الى مستوطنة الون موريه في محاولة لمنع المستوطنين من تنفيذ هذه الرحلة واستفزاز اهالي بيتا.

الدول الخمس الكبرى متفقة على مهمة دي كوليار في لبنان

● باريس - و.ص.ف - اعلن وزير الخارجية الفرنسي، رولان دوما، امس الاحد في باريس ان «الدول الخمس الدائمة العضوية في مجلس الامن اتفقت حول نص يكلف الامين العام للامم المتحدة خافيير بيريز دي كوليار بالتدخل في لبنان».

واوضح دوما، في حديث للاذاعة والتلفزيون ان هذا الاتفاق تم ليلة السبت/ الاحد بناء على اقتراح فرنسي.

واضاف الوزير الفرنسي «يبقى اقناع الدول العشر الاخرى (اعضاء غير دائمين) في مجلس الامن بقبول القرار هذا النص مشددا على ان «الفسحي الذي بدأ يؤتي ثماره».

«نيويورك تايمز»:

هجوم «الدوشمان» على جلال آباد تم بقرار مستشارين باكستانيين والسفير الامريكي

● نيويورك - الوكالات - اكدت صحيفة «نيويورك تايمز» الامريكية، امس الاحد ان مستشارين حكوميين باكستانيين اتخذوا قرار هجوم عصابات «الدوشمان» على مدينة جلال اباد خلال اجتماع شارك فيه السفير الامريكي في باكستان.

ونقلت الصحيفة عن مصدر

□ البقية على ص ٥ □

اليوم الذكرى الـ ٧٤ لمذبحة وتشريد الارمن

● القدس - مكتب «الاتحاد» - يحيي الشعب الارمني، اليوم (الاثنين)، الرابع والعشرين من نيسان، الذكرى السنوية الرابعة والسبعين للمذبحة المروعة التي تعرض لها في العام ١٩١٥ على ايدي نظام الحكم التركي الفاشي والتي اودت بحياة مليون ونصف المليون ارمني وشردت مئات الآلاف الى خارج ارمينيا.

وفي هذه المناسبة وككل عام سوف يقيم الفلسطينيون الارمن جنازا تأبينيا على ارواح الضحايا وذلك في كنيسة دير يعقوب في القدس (باب الخليل) تتبعه مسيرة الى نصب الشهداء في المقبرة الارمنية في القدس ايضا.

وصول رئيس نيكاراغوا الى باريس في زيارة عمل

● باريس - الوكالات - وصل رئيس نيكاراغوا، دانييل اورتيغا، امس الاحد الى باريس في زيارة عمل الى فرنسا تستغرق ٢٤ ساعة وتشكل المرحلة الاولى في جولة اوروبية يسعى من خلالها الى كسب المزيد من الدعم الاقتصادي لبلده.

ويلتقي الرئيس اورتيغا، اليوم الاثنين، محادثات مع الرئيس الفرنسي فرانسوا ميتران على مائدة غداء، دعي لها ايضا وزير الخارجية الفرنسي رولان دوما. ويلتقي اورتيغا، الذي قدم من هافانا، وزير الخارجية ميشيل ديسكوتو بروكمان ايضا، محادثات مع رئيس الوزراء الفرنسي ميشيل روكار ورئيس الجمعية الوطنية لوران فابيوس قبل مغادرة باريس الى بروكسل بعد ظهر اليوم الاثنين.

حفيد جدا

في الثالثة عشرة ولكنه من المافيا!!

● نابولي (ايطاليا) - الوكالات - اطلق ولد في الثالثة عشرة من العمر سبع رصاصات من مسدسه على شاب في التاسعة عشرة فقتله. وقام القاتل وهو حفيد احد زعماء المافيا في نابولي بعمله هذا لانه ظن خصمه انه ليس من التلاوة.

وقال القاتل غيريتو سكافوررو حفيد باسكوالي غرازيوزو، رئيس بلدية نابولي السابق الذي اقيل من منصبه بسبب نشاطاته في المافيا مقتل بكثير فقال لم اعد احتملني ودخل الى منزل والتهم ليخرج منه على دراجة نارية بقبعة ويده مسدسه الذي اطلق منه النار على اوبرتو سينيشالتي /١٩ عاما/ الذي يتزعم عصابة منافسة.

وعلى الرغم من تدخل قوات الشرطة التي يقع مركزها على بعد خمسين مترا عن مكان الحادث فان القاتل تمكن من الفرار ولم يتم توقيفه بعد.

ويدعي الشيوخ ان العادة جرت في المنطقة ان يقوم مرشحو الفتيان اثناء الفترة الاولى للتحويل ... .

دورية من «حرس الحدود» تنكل بطبيب كان في طريقه لمعالجة مريض

● القدس – مكتب «الاتحاد» – اوقفت دورية من ستة افراد مشاة من حرس الحدود الطبيب محمود حمدان شلبرات في اثناء توجهه، في حوالي الساعة السادسة والنصف مساء امس بالكرافيت الصيفي المحلي الفلسطيني واعروه تحت التهديد باخراج كل محتويات سيارته. وعندما حاول افهامهم بانه طبيب وانه يعمل في مستشفى .... ولم يعطوه الفرصة للقول بانه متوجه لمعالجة احد المرضى في جبل المكبر في القدس، المحلة حيث يسكن هو ايضا.

وقام هؤلاء بتفتيش حقيبته الخاصة بأجهزة الكشف الطبي كما اجبروه على اخراج كل ما في السيارة ووضعه على الرصيف وظل يتعرض للاهانات طوال ساعة كاملة وانتهاء نحو ربع ساعة على الاذان المغرب وهو موعد الفطور .... وهذا الامر على تأخره عن الوصول الى مريضه ومعالجته.

احتجاز بطاقة هوية الشاعر عبد الناصر صالح لرفضه تنفيذ اوامر الجنود بازالة الحجارة!!

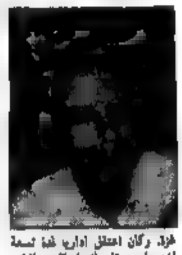

● طولكرم – من مكتب «الاتحاد» في الطيبة – احتجز افراد دورية من حرس الحدود صباح امس الاحد (٢٣/٤/٨٩) في وسط مدينة طولكرم الشاعر عبد الناصر صالح، وطالبوه بازالة المتاريس والحجارة من احد الشوارع، ولما رفض الانصياع لاوامر الدورية قام الجنود باحتجاز بطاقة هويته لمدة ثلاث ساعات.

ومن الجدير بالذكر ان الشاعر عبد الناصر صالح هو مسؤول العلاقات الداخلية في اتحاد الكتاب الفلسطينيين في الضفة الغربية وقطاع غزة، وكان اعتقل اداريا لمدة تسعة اشهر في معتقل «انصار ٣» في النقب واطلق سراحه في اواخر العام الماضي.

مصادرة ادوات عمل وبطاقة هوية عامل من جنين في حيفا

● القدس – مكتب «الاتحاد» – صادر موظفو الجمارك في حيفا ادوات عمل بينها ماكينة لتلميع البلاط يبلغ مجموع ثمنها نحو ستة الاف شيكل من العامل المتجول مصطفى صلاح ازهر طالب جامعي من قريه السيلة الحارثية – جنين اغلقت جامعته، كما صادر هؤلاء بطاقة هويته وذلك يوم الجمعة الماضي واخبروه بان عليه التوجه الى مقر الحكم العسكري في جنين يوم الاحد (امس) واعطوه رقم غرفة في المقر.

وتوجه صلاح الى هناك يوم امس دون ان يتمكن من استعادة بطاقة هويته او ادوات عمله.

مناشدة انصار حقوق الانسان المساعدة في الكشف عن مكان اعتقال شابين

● القدس – مكتب «الاتحاد» – ناشدت عائلتا الشابين ظافر حسين الطوس (١٦ عاما) ومنصور احمد ابو عريضة (١٧ عاما) انصار حقوق الانسان مساعدتها في الكشف عن مكان اعتقال الشابين ومعرفة وضعهما الصحي خاصة وانه جرى اعتقالهما وهما في المستشفى يتلقيان العلاج جراء اصابتهما بانفجار جسم مشبوه في البيرة.

وكان الشابان بالقرب من منزل عائلة احدهما (منصور ابو عريضة) بعد عصر يوم (١٤/٤) الجاري عندما انفجر فيهما جسم غريب فاصيب ظافر الطوس بحروق وجروح في خاصرته واحدى رجليه فيما اصيب صديقه بحروق وجروح في النصف العلوي من جسمه ونقلا الى مستشفى رام الله وفي وقت لاحق داهمت قوات الاحتلال المستشفى واعتقلت الشابين وداهمت منزليهما كما اعتقلت سائق التاكسي الذي ادخلهما الى المستشفى.

ومنذ ذلك الوقت والعائلتان تجهلان مصير ابنيهما.

مؤتمر مرتقب لوزراء خارجية عدم الانحياز في زيمبابوي

● القاهرة – «أ.ش.أ» – يعقد في هراري – عاصمة زيمبابوي – خلال الفترة من ١٥ الى ١٩ ايار القادم مؤتمر وزراء خارجية دول عدم الانحياز.

وسيقوم المؤتمر بالاعداد لقمة عدم الانحياز القادمة المقرر عقدها في بلغراد خلال شهر ايلول القادم.

كما يتم بحث توجيهات الحركة في اطار المتغيرات الدولية وعلى رأسها التقارب بين القوتين العظميين واثر ذلك على حركة عدم الانحياز وسيتم ايضا بحث مشكلة فلسطين ومشكلة كمبوديا ومتابعة التطورات في الجنوب الافريقي.

الاتحاد

صدر العدد الاول في ١٤ ايار ١٩٤٤

□ المحرر المسؤول: توفيق طوبي

هيئة التحرير

□ رئيس التحرير: اميل حبيبي
□ القائم باعمال رئيس التحرير: سالم جبران
□ نائب رئيس التحرير: انطون شلحت
□ سكرتيرة التحرير: سهام داوود
□ مدير التحرير: نظير مجلي
□ فريد غانم □ د. ادوار الياس
□ عصمة ابو شقرة □ نسيم ابو خيط

مكاتب التحرير الرئيسية: حيفا، شارع الحريري ٩ هاتف: ٥١١٢٩٩ و ٥٣٦٠٩٥ فاكسيميلي: ٥١١٢٩٧ مراسلات: ص.ب ١٠٤ حيفا ٣١٠٠٠
مكاتب الادارة المركزية والاعلانات والاشتراكات والتوزيع: حيفا، شارع وادي الجمال ٢٧ هاتف: ٥٣٢٧٥٣ و ٥٣٢٧٥٤ مراسلات: ص.ب ٩٠٦٢ حيفا ٣١٠٩١

□ مكاتب «الاتحاد» في المناطق:
□ مكتب الناصرة – «بيت الصداقة» – الناصرة – ص.ب ٤٢ الناصرة ١٩٠٠٠ هواتف: ٠٦/٥٥٤٣٣٠ و ٠٦/٥٥٤٨٢٤
□ مكتب القدس – عمارة الزهرة الجديدة – شارع ابو عبيدة بن الجراح ٢ – الطابق الاول، هواتف: ٠٢/٢٨٨٣٦٦ و ٠٢/٢٧١٤١٧. للمراسلة: ص.ب (٢٠٩٨٨).
□ مكتب عكا – ساحة فرحي – عكا القديمة، هاتف: ٠٤/٩١٢٤٣١
□ مكتب ام الفحم – ساحة الميدان – ام الفحم، هاتف: ٠٦/٣١٢٦٢٨
□ مكتب الطيبة – الشارع الرئيسي – الطيبة، هاتف: ٠٥٢/٩٩٢٣٨٦
□ مكتب البطوف – عرابة، هاتف: ٠٦/٧٤١٦٦٤
□ مكتب كفر ياسيف – ابو سنان، هاتف: ٠٤/٩٦١٥٩٩
□ مكتب يافا – تل ابيب – شارع هشكيا (٣) – هواتف: ٨١٠٥٢٣ و ٠٣/٨٢٧٤٩٢
□ المطابع: مطبعة «الاتحاد» التعاونية – شارع الوادي ٤٣ حيفا، هاتف: ٠٤/٦٧٦٤٥٧

لبنان خسر خمس اجمالي انتاجه الداخلي مع عمليات القصف وعرض مستقبله الاقتصادي لخطر جسيم!

● بيروت – الوكالات – تفيد التقديرات الاولى لخبراء اقتصاديين تحدثوا لوكالة الصحافة الفرنسية ان عمليات القصف كلفت لبنان خمس اجمالي انتاجه الداخلي السنوي تقريبا اي ٣٧٠ مليون دولار وان اقتصاده لن ينهض من هذه الخسارة قبل سنة اذا ما عاد الهدوء.

وتقدر الاضرار المادية الناجمة عن اربعين يوما من القصف التي طاولت تلك الاراضي اللبنانية بـ ٢٢٠ مليون دولار على الاقل في حين تقدر الارباح الضائعة الناجمة عن شل النشاط الاقتصادي بـ ١٥٠ مليون دولار.

وما يشكل خطرا اكبر للمستقبل ان البلد كان مرة جديدة عرضة لهروب الادمغة التي طاولت بصورة خاصة المنطقة الشرقية. واوضح سمير نصر المسؤول في مركز خاص للدراسات الاقتصادية ان اكثر من ١٥٠٠ من الكوادر العليا من مهندسين واساتذة وعاملين واطباء غادروا لبنان منذ ١٤ اذار الماضي.

وقال نصر ان معظمهم قرر الا يعود ابدا الى لبنان والثلث الثاني يفاوض للحصول على عمل في الخارج وقد يقيم الاخرون فيما بصورة نهائية خارج البلد اذا ما استمرت الاشتباكات.

وتفيد تقديرات متطابقة ان اكثر من ٣٠٠٠ مبنى سكني وتجاري وعام و١٥٠ مصنعا اصيبت مباشرة بقذائف مدفعية او احترقت. كذلك دمر القصف العشوائي حوالي ٥٠٠٠ سيارة.

وافاد خبير ان شركات التأمين التي لا تغطي مخاطر الحرب لن تتولى في غالبية الاحوال تكاليف التصليح.

وتقدر الاضرار التي لحقت بالبنى التحتية (مراكز تخزين الوقود وشبكات توزيع الكهرباء ومرافئ ومستشفيات وطرقات) وحدها بـ ١٢٠ مليون دولار. ودمر اكثر من ثلثي خزانات الوقود في لبنان في حريق وانفجار خزانات الدورة في ضاحية بيروت الشرقية.

واعتبر نصر ان «الامر سيستغرق سنة على الاقل قبل ان يعاد بناء هكذا منشآت. وستتردد الشركات الدولية بالتأكيد قبل ان تقدم من جديد على استثمارات ضخمة في لبنان».

ورأى رئيس اتحاد المصارف اللبنانية عبد الله زاخم الذي يعتقد ان النشاط الاقتصادي في لبنان تراجع بمعدل ثلثه خلال الايام الاربعين الاخيرة ان «العديد من الشركات لن يتمكن من استئناف نشاط طبيعي قبل ستة اشهر».

واصبح القطاع الصناعي في لبنان مشلولا بنسبة ٧٥٪ بسبب تغيب العمال المسيحيين وانقطاع الوقود والمواد الاولية. واضيف الى هذه العوامل في ١٦ نيسان الجاري توقف المحطة الرئيسية لتوليد الكهرباء في البلد ما ادى الى انقطاع التيار الكهربائي عن ٥٥٪ من اللبنانيين.

واعتبر رئيس تجمع الصناعيين اللبنانيين فؤاد ابو صالح ان الصادرات الصناعية /٨٠ مليون دولار في الشهر/ هبطت بنسبة ٨٠٪. وعن المستقبل قال انه قلق بصورة خاصة لتغريب التي وجهت الى الصورة المميزة للصناعة اللبنانية في الاسواق العربية والاوروبية بعد ان منعتها الظروف من الوفاء بالتزاماتها في الموعد المحدد.

واوضح اتحاد المصارف اللبنانية انه بسبب الحصار بالكاد بلغت الاعتمادات المصرفية للاستيراد /٦٠ مليون دولار في الشهر/ عشر مستواها العادي منذ ١٤ اذار الماضي. وسجل قطاع البناء من جهته انخفاضا في النشاط بنسبة ٨٠٪ في المنطقة الشرقية و٦٠٪ في المناطق الغربية.

وفي المقابل حافظ الانتاج الزراعي المتركز بصورة اساسية في جنوب البلاد وسهل البقاع الشرقي على المستوى نفسه بصورة اجمالية.

واخيرا اكد الخبراء الاقتصاديون انه ما زال الوقت مبكرا لتقدير حجم هروب الرساميل بالعملات الاجنبية. لكن احدهم اشار الى ان مدخل المصارف كان له بالتأكيد فائدة وحيدة على الاقل هي انه منع اللبنانيين الميسورين من سحب ودائعهم بالدولار بالسرعة التي كانوا يشتهونها.

الرئيس المصري يحل مجلس الشورى

● القاهرة – الوكالات – افادت وكالة انباء الشرق الاوسط، يوم السبت الماضي، ان الرئيس المصري حسني مبارك امر بحل مجلس الشورى المصري وهو مجلس ليس له دور تشريعي او تنفيذي. ولم تجر انتخابات لتجديد .... الثلثين من اعضاء المجلس.

● خلال لقاء الرئيس الفلسطيني ياسر عرفات .... في اوغاندا في حفلة يوم الخميس الاخير، ويظهر في الصورة الى يمين عرفات ياسر عبد ربه وزهدي لبيب الطرزي. (صورة من هوس-فيلم)

ابو شريف:

منظمة التحرير الفلسطينية تؤيد وقف اطلاق النار في جنوب لبنان

● بروكسل – الوكالات – اكد بسام ابو شريف المستشار الاعلامي للرئيس الفلسطيني ياسر عرفات، يوم الجمعة الاخير، في بروكسل ان المنظمة تؤيد وقف اطلاق النار بين الفلسطينيين والاسرائيليين في جنوب لبنان. وذلك في كلمة القاها في اثناء مؤتمر نظمه مركز الدراسات السياسية الاوروبية.

● بسام ابو شريف ●

وصرح ابو شريف ان المنظمة الفلسطينية ترغب في وضع حد لدوامة اعمال قوات الاحتلال الاسرائيلي وردود الفعل التي تقوم بها مجموعات فلسطينية مقاتلة.

واضاف ابو شريف معلما انه سيتحتم علينا التفاوض مع اعدائك الذين سيصبحون غدا اصدقاءك وادعم حشد من الدبلوماسيين اعرب ابو شريف عن اعتقاده بان «الاسرائيليين والفلسطينيين سيجلسون عاجلا ام اجلا الى طاولة واحدة لوقف ارادة الدم عربيا كان ام يهوديا واقامة سلام دائم».

واعتبر ممثل الجالية اليهودية البلجيكية والرئيس الفخري للمركز العلماني اليهودي الذي ينشط لصالح اقامة حوار اسرائيلي – فلسطيني، دافيد سوسكيند، في محاورة مع ابو شريف ان «ايه بادرة ايجابيه من منظمة التحرير الفلسطينية سترسخ لدى الراي العام الاسرائيلي الشعور بان التفاوض مع هذه المنظمة هو الطريق الوحيد للتوصل الى السلام».

واعرب سوسكيند عن تاييده للانسحاب الاسرائيلي من فلسطين المحتلة.

الاتحاد السوفييتي يهدد بالرد على اطلاق قذائف صاروخية على سفارته في كابول

● موسكو – الوكالات – هدد الاتحاد السوفييتي يوم الجمعة الاخير بالرد على عصابات «الدوشمان» والذين يدعمونهم على اثر اطلاق قذائف صاروخية اصابت، يوم الخميس للمرة الاولى، السفارة السوفييتية في كابول فالحقت اضرارا بمبنى اداري.

وصرح مدير دائرة الاعلام في وزارة الخارجية السوفييتية غينادي غيراسيموف ان «على منفذي عملية اطلاق النار هذه التي لم تسفر عن ضحايا والذين يدعمونهم من خارج الحدود الافغانية ان يدركوا ان هذا النوع من الاعمال لن يبقى بلا عقوبة».

وتابع غيراسيموف «ان نشر مواطني السوفييت من دبلوماسيين وخبراء وطيارين الذين ينقلون المساعدة الانسانية الى سكان كابول معرضين للخطر وسنجد مع الحكومة الافغانية السبل الكفيلة بمنع حصول هكذا محاولات».

الحزب الشيوعي الاسرائيلي يعزي بوفاة رئيس الحزب الاشتراكي الموحد في برلين الغربية

● تل ابيب – لمراسلنا – بعث الرفيق مئير فلنر السكرتير العام للحزب الشيوعي الاسرائيلي امس الاحد برقية تعزية الى الحزب الاشتراكي الموحد في برلين الغربية بوفاة رئيس الحزب هورست شميت.

واشار فلنر في برقيته التعزية الى الحزب والفقيد في تاريخ الفقيد ونضاله في معاداة النازية ومن اجل السلام العالمي.

بيكر: لا يوجد قرار بشأن قمة مرتقبة بين بوش وغورباتشوف

● واشنطن – الوكالات – اعلن وزير الخارجية الامريكي جيمس بيكر يوم السبت الاخير، ان محادثاته المقبلة في موسكو مع وزير الخارجية السوفييتي ادوارد شفاردنادزه، امامها فرص قليلة للتوصل الى اختيار موعد قمة تعقد بين الرئيسين جورج بوش وميخائيل غورباتشوف.

وقال بيكر في مقابلة متلفزة مع محطة «سي. بي. اس» الامريكية «اعتقد ان الموضوع قد يطرح على الارجح لكننا لن نذهب الى هناك وفي ذهننا اننا سنثبت موعدا لعقد القمة». واضاف «اعتقد انه من المرجح اكثر ان نناقش بشيء من التفصيل اعادة برمجة المحادثات في شأن الاسلحة الاستراتيجية».

وفي هذا الاطار راى وزير الخارجية الذي سيزور موسكو في العاشر والحادي عشر من ايار المقبل انه ستكون هناك «درجة اساسية من الاستمرارية في الموقف التفاوضي الامريكي» واشار الى ان هذا الموقف هو موضوع بحث حاليا في اطار مراجعة لاستراتيجية الولايات المتحدة التي بدأتها الادارة الجديدة.

وانتقد بيكر فكرة مقالة عددت بين تعاملات مسارعته حول نزع الاسلحة وموقف الاتحاد السوفييتي في امريكا الوسطى وخاصة مساعدته لنيكاراغوا. لكنه رفض المقارنة بين هذه المساعدة وتلك التي تقدمها واشنطن الى عصابات «الكونترا». وقال «انني اؤكد انه لا يمكن المقارنة بين الوضعين».

اغتيال صحفي في كولومبيا

● بوكارامانغا (كولومبيا) – الوكالات – افادت الشرطة ان ثلاثة مأجورين اغتالوا صحفيا يوم السبت ٢٢/٤ في مدينة بوكارامانغا شمال شرق كولومبيا.

ويرتفع بذلك عدد الصحفيين الذين قتلوا في هذا البلد خلال السنوات الـ ١٢ الماضية الى ٣٦ صحفيا.

والصحفي القتيل هو لويس دانيال فيرا لوبيز يعمل في الصحافة والمحاماة وكان مسؤولا عن الصفحة القضائية لابرز صحيفة في بوكارامانغا اضافة الى عمله في محطة اذاعية. ....

صحيفة «الاخبار» المصرية:

منظمة «الجهاد الاسلامي» تهدد الكاتب الكبير والحائز على جائزة نوبل للاداب، نجيب محفوظ، بالقتل

● القاهرة – الوكالات – اعتبر كاتب الافتتاحية صحيفة «الاخبار» المصرية الرسمية موسى صبري، ان منظمة «الجهاد الاسلامي» تهدد حائز جائزة نوبل للاداب الكاتب الكبير نجيب محفوظ بالقتل ودعا الى اتخاذ تدابير امنية لحمايته.

● نجيب محفوظ ●

وزود صبري نقده هذا بالمقابلة التي اجرتها صحيفة «الانباء» الكويتية مع المرشد الروحي لمنظمة «الجهاد الاسلامي» الشيخ عمر عبد الرحمن ونشرتها في ١٢ نيسان الجاري حيث اعتبر الشيخ عبد الرحمن في هذه المقابلة ان نجيب محفوظ كافر مثل كاتب «الآيات الشيطانية» سلمان رشدي.

وقال الشيخ عبد الرحمن «من يقول سوءا في الاسلام كافر والاسلام يحكم عليه بالموت الا اذا تاب». واضاف «لو نفذ حكم الاعدام بحق نجيب محفوظ عندما كتب «اولاد حارتنا» لكان ذلك عبرة لسلمان رشدي».

واشار صبري التي يعمل بالدعوة العلنية الى القتل الوارد في مقابلة الشيخ عبد رحمن على محمل الجد الى انه يجب تعبئة صفوف الكتاب المصريين بالتوضيح للرأي العام عدم صحة ادعاءات الشيخ عبد الرحمن.

نحو ٨٠ حادثا نوويا في محطات المانيا الاتحادية في الفصل الاخير من العام ١٩٨٨

● بون – الوكالات – افاد تقرير رسمي في المانيا الاتحادية ان ٧٩ حادثا بينها ستة حوادث خطرة سجلت في المحطات النووية في المانيا الاتحادية خلال الفصل الاخير من العام الماضي.

ونشر هذا التقرير الفصلي في العدد الاخير من المجلة الامريكية المختصة «نيوكلينونكس ويك» وكان وزير البيئة وامن المنشآت الالماني الفدرالي كلاوس توبفر وعد بنشره اثر الكشف في كانون الاول العام ١٩٨٨ عن حوادث وقعت في محطة بيبليس واثارت رأي الكثيرين.

ووقعت الحوادث الستة الخطرة حسب ما اشارت المجلة في محطات بروكدورف وغيرها ...

وتابعت شركة الاستثمار الخاصة .... من ناحية اخرى الى ان محطة ... بعد ظهر يوم الجمعة الاخير، عن الشبكة للقيام باعمال تجديد وتحديث تقدر كلفتها بـ ٦٠ مليون مارك ألماني /اكثر من ٣٢ مليون دولار/.

واوضحت الشركة انه سيتم خلال توقف المحطة عن العمل لمدة عشرة اسابيع استبدال ٣٩ من عناصر حزمة الوقود الـ ١٥٧ فيها وستجري مراقبة دقيقة للمنشآت.

وستشكل عملية استبدال كهذه ...

موسكو وهانوي تؤيدان عقد مؤتمر دولي حول المسألة الكمبوتشية قبل الانسحاب الفيتنامي

● موسكو – نقلت وكالة «تاس» الرسمية السوفييتية، امس الاحد، ان وزير الخارجية السوفييتي ادوارد شفاردنادزه، ونظيره الفيتنامي نغوين كو ثاتش اعتبرا يوم السبت الماضي ان عقد مؤتمر دولي حول كمبوتشيا قبل انسحاب القوات الفيتنامية من هذا البلد ضروري وله ما يبرره.

اللجنة المركزية الفيتنامية – السوفييتية ان «المسألة الاهم بعد انسحاب القوات الفيتنامية المتوقع في ٣٠ ايلول المقبل ستكون الحؤول دون اي عودة لنظام بول بوت الى السلطة وتفادي حرب اهلية في كمبوتشيا».

غورباتشوف يؤكد ان تحسين العلاقات السوفييتية – الامريكية امر ممكن

لدى استقبال وفد نقابي امريكي:

● موسكو – «تاس» – استقبل الرئيس السوفييتي ميخائيل غورباتشوف، الاسبوع الماضي، في موسكو نائب رئيس اتحاد العمل الامريكي ورئيس مؤتمر النقابات الانتاجية ورئيس اتحاد عمال صناعة الماكينات وصناعة الطائرات واجهزة الفضاء ورئيس النقابة الموحدة للعاملين في صناعة الحياكة والنسيج.

● ميخائيل غورباتشوف ●

واكد غورباتشوف على الاهمية الكبيرة لواقع ان القوى الاجتماعية ومنها النقابات، على اختلافها من بلد الى اخر، قد عرت السياسة العالمية بكل معنى الكلمة واخذت تدرس دورا خاصا بفضل تنظيمها وصلتها بالطبقة العاملة.

وعبر اهتمام كبير خلال المحادثات، الى جانب تحويل الانتاج الحربي الى انتاج سلمي وشرح غورباتشوف كيف بدأت هذه العملية في الاتحاد السوفييتي، واعرب عن الاستعداد للتعاون مع الامريكيين في هذا المجال مؤكدا ان هذا ايضا سيوطد الثقة بين البلدين.

واعرب المتحدثون في اللقاء عن الامل في ان يساعد طابع اللقاء بحد ذاته والتوافق على تعميق التفاهم المتبادل بين الشعبين السوفييتي والامريكي.

التغيير في مواقف حكام اسرائيل:

من التخابلت مشروطة الى انتخابات سياسية باشراف دولي

● بقلم: تميم ابو خيط ●

● لا ندري اذا كانت الغاية من تزامن اقتراف مجزرة نحالين مع الاعلان عن خطة شمير - الانتخابات - التي عرضها على الادارة الامريكية وقبلتها.. ان كانت الغاية لن تكون بمثابة العصا التي اراد شمير اشهارها لتكون مجزرة الانتخابات هي البديل، او ان المجزرة مجرد حلقة عادية من بين حلقات تصعيد جرائم الاحتلال في المناطق المحتلة.

تشي اوساط المعارضة لسياسة الحرب والاحتلال داخل الشعب الاسرائيلي، هذا من جهة ومن جهة ثانية فان شمير لا يترك اية مناسبة الا ويؤكد فيها بان اسرائيل لن تجري مفاوضات مع منظمة التحرير...

التصريحات المتتالية للمسؤولين الحكوميين تبعد الكلام عن مخططاتهم التي تضمنتها هذه المخططات، وما وصلت اليه من مراحل، وفي هذا السياق كشفت صحيفة «دبل هشبوع» (١٩/٤) عن ان رابين سوف يقترح في زيارته المقبلة الولايات المتحدة التي ستجري في نهاية شهر ايار القادم سوف يقترح اجراء انتخابات سياسية في المناطق...

حالة تراه مختلفة حول هذا الامر. وهكذا يبدو ان معسكر السلام المتمثل في مواصلة شمير على الاصرار بانه لن يفاوض منظمة التحرير...

على بساط المناقشة في «انباء موسكو»

هل الاضرابات محتملة في ظل الاشتراكية؟

● الاضراب في ظل الاشتراكية - كان هذا موضوع المناقشة التي جرت في هيئة تحرير المجلة السوفييتية «ابحاث في علم الاجتماع». وقد شارك في الحديث فاليري بايدين - وهو عامل في مؤسسة «بروليتاري» الانتاجية، والكسندر ليسكي - الموظف في معهد علم الاجتماع التابع لاكاديمية العلوم السوفييتية...

● الدستور السوفييتي وقوانين العمل لا تحرم الاضرابات ● الدعوة الى ايجاد مكان يليق بالاضرابات في نظام التنظيم الاشتراكي للعمل، وجعلها قانونية ●

ان الدستور السوفييتي وقوانين العمل لا تحرم الاضرابات، ولكن لا يوجد في الوقت ذاته جهاز قانوني لحل النزاعات الانتاجية. فليست معروفة كيف تبدأ الاطراف المعنية، وكيفية اجراء المباحثات...

■ ضد من الاضراب ●

● اخذ المضطهدين بالحسبان ●

● اصلاح المشاكل القديمة ●

(«انباء موسكو» ٢٦/٣/١٩٨٩)

الاحتلال

جيش الاسرائيلي «يجهل» ما يفعله «جنوده»!

□ تواترت، في الايام القليلة الماضية، انباء صحفية مقولة عن الشرطة اللبنانية، بعد الجيش الاسرائيلي على ... جانه عن قيام جنود هذا الجيش يوم (٢١) نيسان الجاري ... ٣٠٠ لبناني من ... مزارع في قطاع العرقوب على بعد ... تقريبا من الحدود اللبنانية - الاسرائيلية ومصادرة ... من الاراضي التي تقدر مساحتها بحوالي ... كيلومترا مربعا ... اصرار الجيش الاسرائيلي على تجاهل الطابع ... انه بات مسألة تتكرر كثيرا، خصوصا حين تجري الحديث عن اجراءات ... تقوم بها اسرائيل في الجزء المحتل من جنوب لبنان.

لكن الجديد، الذي لا يرقى اليه اي شك، ان ... الضيف الذي تشهده عاصمة لبنان في الوقت الراهن ... العدوان الاسرائيلي على ضم المزيد من الارض اللبنانية ... الحدود الشمالية!

وربما كان من شأن ... ان لبنان سيطرح ... رسميا الى مجلس الامن حول ... الرأي العام الدولي الى الممارسات الاسرائيلية العدوانية في جنوب لبنان ايضا.

واستطاعت لمثل هذا ... الاسرائيليون ... العراق ... بيروت لا ... اللبنانيين بل في خدمة ... الجنوب ... فلسطين ...

لرغم كل ذلك يظل السؤال ... هل ... في اطار الحقيقة الاكيدة، الاهم والاخطر التي تشير من ... الى وجود احتلال اسرائيلي غير شرعي في جنوب لبنان سيكون مصيره، مثل سائر الاحتلالات الاسرائيلية غير الشرعية، الى زوال، عاجلا ام اجلا؟!

«واجتزنا الامتحان بامتياز»!

● واخيرا وصلت السفينة الى شاطيء الامان، فسفينتنا كسرت الامواج وقاومت العواصف ولم تغرق. خاضت «كوكب» ولأول مرة في تاريخها اول تجربة خاضتها بحضر شديد وذلك متناهيه الا وهي المركة الانتخاب لمجلس محلي وتسميه هذا الامر بالمعركة لم تعجب الكثيرين فسميناها منافسة نزولا عند رغبة العالبيه الساحقه من ابناء القريه وكانت منافسة شريفة بكل معنى الكلمة مقارنه بالمنافسات الاخرى في المدن والقرى المختلفة كان الاحترام متبادلا بين جميع المتنافسين وهذا ناجم عن علاقات طيبة وروابط متينة ورثناها عن ابائنا ورثها اباؤنا عن الاجداد وكانت اقوى من ان تزعزعها منافسه انتخابيه مدتها يوم واحد. لقد تعودنا ان نكون موحدين ويوحدنا القرية ...

...

● احمد صالح طه - كوكب ابو الهيجاء ●

شهداء الانتفاضة

● الشهيد رباحي سليمان ابو صندين (٣٧ عاما) من البيرة/المغازي، كان عاملا في اسرائيل.
● استشهد يوم الجمعة ١٩٨٨/٨/١٢ اثر اصابته برصاصة في قلبه.

تعليق على تعليق

الذين ينفذون جرائم في اطار قوات الاحتلال لا يمثلون الطائفة الدرزية ذات التقاليد الاصيلة

● عدد كبير من الدروز تبرعوا بالدم لجرحى الانتفاضة واقاموا بهذا حلف الحياة والكرامة مع شعبهم وفسخوا بهذا حلف الموت والقمع والظلم مع المؤسسة الحاكمة ●

● بقلم: نايف سليم ●

● في الفترة ... التي ... سلطات الاحتلال ... من الجيش يحرس الحدود في غزة ... الجهة الاخرى ... ٨٩/٣/٢٤ على صفحتها الرابعة ... في حرس الحدود ... الشبان الدروز

...

ونحن نعرف ايضا ان العسادي والوقاحة في استعمال سياسة طرق تسمه الاستعمارية المعروفة سلاح ذو حدين ...

(كاتب المقال عضو اللجنة المركزية للحزب الشيوعي الاسرائيلي وعضو سكرتارية لجنة المبادرة الدرزية)

"الاتحاد" قبل ربع قرن

الفيضان يشرد عائلة في كفر كنا!

● الاهالي يطالبون باصدار رخص العمار وتوسيع مسطح القرية ●

● كفر كنا ـ في ليلة الجمعة ١٧ نيسان ١٩٦٤ فاضت مياه الامطار وانهمت بكثرة في القرية حتى تسربت الى بيت المواطنين سليم ذياب خشيبون وفهيم ذياب خشيبون وسببت لهم اضرارا بالغة تقدر باربعة الآف ليرة. فقد اتلفت المياه محتويات البيت كلها وملأته بالوحل والحجارة التي جرفها السيل. ولولا نجدة السكان طلين المواطنين واقتحمهم الطريق معرضين انفسهم للخطر لاصيب الاطفال والنساء بالخطر.

اما البوليس الذي بلغه الحادث فاكتفى بأخذ المعلومات من سليم ذياب. والمعروف ان الفيضانات حلت بالقرية من قبل وحدث به اكثر من مرة هذه السنة لما دعا صاحب الدار ان يطالب برخصة عمار من دائرة التنظيم ليقيم بها يصد عنه هذه الاضرار. ولكن دائرة التنظيم ترفض الطلب حتى الرغم من مراجعاته المتكررة كافة الدوائر المختصة. وهي وزارة الداخلية ودائرة البوليس ومتصرف اللواء الشمالي وحتى الحاكم العسكري.

واهالي كفر كنا استاءوا من هذا الحادث الذي اضر مراحلت في قريتهم ويطالبون وزارة الداخلية ودائرة التنظيم باصدار رخصة عمار لهذا المواطن ولغيره من طلاب البناء، كي يطالبون بتوسيع مسطح القرية. وقبل كل شيء يطالبون بتعويض المواطن الذي اصبح هو وعائلته وعائلة شقيقه بدون مأوى.

المقالات التي تضمنها العدد

- المعركة داخل مباي ـ بقلم: اسكر للمسكا
- في ذكرى مؤتمر باندونغ العصمة، نعد دول اسيا وافريقيا لمؤتمرها الثاني ـ بقلم: اميل توما
- فيلم الاسبوع ـ «المتصرونة» ـ اجابر الكرملي)

(«الاتحاد» ـ ١٩٦٤/٤/٢٤)

قالوا في الحب

● قيل لاعرابي: اتعرف ... العشق، اجابهم: اي بأس به؟ إنه اذا عشق ...

● ... قلب الظاهر الشريف، يبلى ما يبقى العهد والحب ذو ...

● ... الصمت في الحب!

● ... عين الحب عمياء.

● ... الحب ليس أعمى، فالعاشق يرى في محبوبته اكثر مما يرى

حكايات من تراثنا العربي

قيس بن عاصم

● كان لقيس بن عاصم[1] ولد يقال له عميرة فأراد ان يزوجه ومن عاداتهم انهم قبل الزفاف يمشون على ظهور الخيل بالجريد[2] وكان عماره بينهم وكتلد يلعب، وكان له ابن عم ضربه جريده أصابت منه مقتلا فخر صريعا. وأتى قيس بابن أخيه القاتل مكتوفا يقاد اليه، فقال: دعوم الفتى. ثم اقبل عليه، فقال: يا ابن أخي، قتلت ابن عمك، وأوهنت ركنك وأشمت عدوك، وأسأت الى قومك، خلوا سبيله واحملوا الى أم القتيل ديته. فانصرف القاتل، ولم يظهر على قيس انزعاج ولا تغير وجهه.

(١) قيس بن عاصم التميمي توفي نحو ٢٠ هـ / ٦٤٠ م احد سراة العرب وعقلائهم والموصوفين بالحلم والشجاعة فيهم، اشتهر وساد في الجاهلية ووفد على النبي (صلعم) في وفد من بني تميم فاسلم.

(٢) الجريد: ج جريدة، وهي ما يجرد عنه الخوص

النمرة المذنبة!

... الكلأ (الحشيش) واخذ يركض بها هنا وهناك ... الليل عليها طيبا بعصاه الغليظة، فراد جارة، ...

... لا انها لاشيء الى ربه وحلته حتم

على الشاشة الصغيرة

الاثنين ـ ١٩٨٩/٤/٢٤

١٨،٣٠ ـ موجز الأخبار (بالعربية)
١٨،٣٢ ـ البرنامج الرياضي «الرياضة في اسبوع»
١٩،٣٠ ـ نشرة الاخبار (بالعربية)
٢٠،٠٠ ـ موجز الاخبار (بالعبرية)
٢٠،٠٢ ـ برنامج مسابقات عمن من تقديم الكوميديان دودو طوباز (الحلقة الاخيرة)
٢٠،٣٠ ـ برنامج وثائقي عن وسائط النقل والقيادة الصحيحة
٢١،٠٠ ـ نشرة الاخبار (بالعبرية)
٢١،٣٥ ـ الحلقة الاخيرة من المسلسل البريطاني الكوميدي «نعم سيدي رئيس الحكومة»
٢٢،٠٥ ـ البرنامج «معلي معنا الوقت»
٢٢،٥٥ ـ المسلسل الامريكي «ماغنوم في اي»
٢٣،٥٥ ـ الاخبار الليلية والملحق الرياضي «مصف زاوية»
٠٠،١٠ ـ برنامج الغناء الغربي «الذي اجازته ابيه القلبية مثيا جرس»
٠٠،٣٥ ـ انتهاء الارسال

معرض الربيع الفلسطيني

● بريشة الفنان صلاح الاطرش.

عرض موسيقي ـ مسرحي رائع لتلاميذ «مار يوسف» الابتدائية في الناصرة

● الناصرة ـ من مكتب «الاتحاد» ـ قدمت مدرسة «راهبات مار يوسف» الابتدائية في ثلاثة ايام متتالية عرضا غنائيا موسيقيا تمثيليا شارك فيه طلاب المدرسة من صفوف الاول حتى السادس.

اطفال في عمر الورد يعتلون خشبة المسرح، معظمهم لاول مرة في قاعة النادي الارثوذكسي الرحبة، تعلو وجوههم بسمة مشرقة يحدوها الفرح والتفاؤل والامل، وهم يرتدون الملابس الملونة اللامعة التي تلائم ادوارهم على المسرح، والاضواء العاكسة تتزلق على هذه الملابس مع الانغام الموسيقية الرقيقة ـ فتمرح وتنقل المشاهدين الى اجواء سحرية.

برنامج من ثلاث فقرات يشد المشاهد الى مقعده لمدة ساعتين وهو يتمتع بمشاهدة عروض متلاحقة ترافقها موسيقى تعبيرية تداعب مشاعر المشاهدين فتدفعهم لينسجموا مع المشاهد التي تعرض امامهم.

الراهبة الاخت مريم مديرة المدرسة شكرت في بدء العرض كل من ساعد في انجاح البرنامج ومنهم المعلمات والطلاب وخصت بالذكر اميرة خوري وسلام عريب، ورقية مراوي، وكان شكرها تعبيرا حقيقيا عن تقدير كل من شاهد البرنامج للجهد والافكار الجديدة وحسن الاختيار ...

تبدأ الفقرة الاولى بمشاهد لرقصات تعبيرية يشارك في كل منها عشرات الاطفال من صفوف الاول حتى الرابع يظهرون على المسرح بالاسهم الزاهية الجميلة المتناسقة، يقدمون رقصات تعبيرية تعالج مواضيع مختلفة. ويطلب ذلك الطالبة من الصف الثالث شيرين محلة وهي تطلق صوتها وعلامي في النغمات بينما جسمها يتثنى ورأسها يتمايل مع اغنية «طيري يا عصفورة».

وتبدأ الفقرة الثانية وهي تعالج موضوعا محن بأحس الحاجة اليه في شرقنا المضطرب وهو موضوع «الملجمة» مدينة ملجمة على اسم ملكتها «الملجمة» سكانها الاب موسيقية متنوعة شرقية وغربية. يلتقي كل سنة ليحتفلوا سوية في ساحة المدينة امام عرش ملكتهم العزيزة والسعادة والمحبة تغمرهم والصفاء يجمعهم وتصل آلة جديدة هي «الفلسة» الى الاحتفال ويسودها ما يرى من وفاق وهناء فتلبس طاقيه الاختلاف وتحاول جمعهم وتبدأ بنشر الخلاف في المدينة فتثير الالات الغربية على الشرقية وتشعل معركتها بمؤامرات العدوان. فتحل الفتنة وتثور الاحقاد في قلوب سكان المدينة الوادعة والملكة لا تتحمل ذلك فتهجر المدينة ويزداد الصراع وتتشابك الالات الموسيقية في معركة حامية تزيد شدتها الموسيقى التصويرية الصاخبة والانعكاسات والنبضات الصوتية ويقع الصدام. ولكن، لا تلبث الالات الموسيقية ان تصحو من غفلتها وتكتشف الدسائل مصدر «الفلسة» فتنقلب جميعها عليه وتدور بينها وبينه معركة حامية تطرده بعدها شر طردة وتستعيد ملكتها المحبوبة ويعود الوئام الى ربوع المدينة.

ويمكن ونحن نشاهد هذه الاحداث على المسرح ان نرى بيروت ماثلة امامنا بشقيها الشرقي والغربي والصواريخ تتساقط على الشاطئين، والصراع المرير يهدم اواصر المحبة التي سادت المدينة ونحن ننتظر ان يكتشف شرق وغرب بيروت «الفلسة» التي تسلل الى المدينة واوقع بها فيتعاون الجميع على طرده، ويعود للمدينة السلام والوئام وتسود المحبة ثانية.

ويسدل الستار ليحتل المسرح امام المشاهدين الطالب سليم ذياب ليبدع في نشيد «شدوا الهمة» لمدة طويلة وتردد جنبات القاعة صوت الاغنية لتؤكد لنا اروع ما تكون الهمم الشجاعة لاستعادة الحرية والسلام في شرقنا العزيز وعودة النفوس للمحبة.

وتبدأ الفقرة الثالثة ويعرض طلاب الخامس والسادس مشاهد من الحياة اليومية: تمسك الانسان بالارض، الجهد العرق، عبد الطبيعة (الوطن)، حبة القمح تموت في التربة لتنبت مكانها مئات الحبات تتدلى في سنابل على سيقان يانعة، حياة متجددة مع اغنية «يا حادي يا قطر الندى» (مارسيل خليفة)، ثم اغنية «صلاة عليك» (مارسيل خليفة) مع «طحن الى خبز امي» (محمود درويش) ويغنيها الطالب رياح ابو لاتيه، وصمت المكان يطلق صوت فيروز لتتغنى «من يوم ليوم يا وطن الوجع» وأم نبقى سوية، لتؤكد الحياة والبقاء وفي النهاية النصر.

قرابة ساعتين تجلس مشدودا امام مشاهد متلاحقة لوحات استعراضية موسيقى معبرة، للحبات شجية، رقصات ايقاعية متناسقة عشرات الاجسام الصغيرة تتحرك بانسجام في حركات تعبيرية، اضاءة تنسجم مع حركات الراقصين والممثلين، وتعكس صدى الموسيقى التعبيرية، فلا تتمالك نفسك لتصرخ بعد كل مشهد: رائع، رائع.

هذا البرنامج يؤكد لنا مجددا ان بين معلمينا وطلابنا تكمن طاقات رائعة يمكن تفجيرها في مثل هذه البرامج لتملأ لنا فراغنا قليلا وتخرجنا من عزلتنا الى موكب النور.

هنيئا لمدرسة «راهبات مار يوسف» الابتدائية بهذا النجاح. كل التقدير للهيئة التدريسية والطلاب خاصة من وضع منهم الافكار والموضوعات ونسق معها للموسيقى المناسبة والبسها الثياب اللائقة. ونحن ننتظر عروضا جديدة ليشاهدها من لم تسنح له الفرصة بذلك.

ثقافة تشكيلية

المأثورات في الفن العربي

● الفولكلور الشعبي ينعكس من جديد في إبداع الفنانين المعاصرين ●

● بقلم: د. الكسندر بوغدانوف ●

●يحتل الفن الشعبي موقعا بارزا في تاريخ الفن العربي المعاصر. وهذا الفن بوصفه من اكثر اشكال الفولكلور التشكيلي شيوعا، يولد الآن من جديد. وهو يتفاعل بشكل مرهف مع مجرى الزمن ووقائعه بصدق سير التاريخ ووقائعه الاجتماعية السياسية، وبالدرجة الاول من خلال القيم التقليدية للمجتمع العربي الممتدة الى الازمان البعيدة والتي ما برحت قائمة حتى اليوم. وفي هذه الصلة المتوارثة عبر القرون والاجيال نرى الاهمية الخاصة للفن الشعبي بوصفه حافظا ومبشرا بقيم الأمة العربية الاخلاقية والثقافية والوطنية التي لا بدّ ان تنعكس بشكل جديد في ابداع الفنانين المعاصرين.

للوحة الشعبية عند العرب عصرها التاريخي الخاص الذي لا يقارن بسواه. فقد كانت منذ القدم ماثلة في المنمنمات المطبوعة وفي الرسم على الزجاج، وخلال الـ (١٥٠) سنة الاخيرة كادت تصبح الشكل الوحيد للرسم الشعبي الذي لخص عن التقاليد الفولكلورية القديمة.

ومنذ القدم كانت الرسوم المشرقة الزاهية الثمن التي تلهمها اوسع الجماهير تزين بيوت اهل المدن ومساكن الفلاحين والمقاهي والحمامات والدكاكين والاسواق.

وكم في السابق انطلق باهتمام خاص حيال الموضوعات التاريخية والادبية والدينية الشائعة. وهي تتجسد اساسا في مشاهد من ملاحم العرب وشخصيات الاساطير القديمة والقصص الاسلامية. وبخصوص الادب الكلاسيكي والموضوعات الاسطورية الميثولوجية المستوحاة من الحكايات والامثال العربية، ومن الخطأ تماما اعتبار مثل هذه الاعمال من التيارات التي تشبه للعصر الابوي العابر التي كانت ابانه تصرفات وسلوك الابطال الشعبيين من امثال عنترة وابي زيد والزير سالم وسيف بن ذي يزن محكومة كليا بالعرف الاسلامي. فلا الاهتمام بالتاريخ والميثولوجيا، باتجاهها الرومانسية، ليس غريبا على الفن العربي المعاصر، بل انه يحتل مواقع طليعية في الوعي الاجتماعي القومي الباحث باستمرار عن قواسم مشتركة بين الماضي والحاضر، بين المختلق والحقيقي.

ونمر بعد الفنانين السوريين اسم نذير نبعه الذي يطرق موضوع الحرب والوطن من اوسع ابوابه. ونجد لديه شخصيات الملاحم العربية وكأنها تحمل افكارا ومفاهيم معاصرة. ونذير نبعة يجعل من بطولات صلاح الدين الايوبي قاهر الصليبيين، او مآثر عنترة جزءا من رموز العصر الراهن بنزاعاته العسكرية وحراكه الاجتماعية. الوحة «صلاح الدين» ١٩٦٩). ونلمس في ذلك واحدة من اهم خصائص الفن عند العرب، وتعلق التعلق بالاستقطاب والمقاربات التاريخية والميل الى الكناية والمحاكاة بهدف ترسيخ القيم الاخلاقية والجمالية القائمة.

ان الرغبة في تحسس الصلة بمصائر تاريخ العرب وثقافتهم هي التي حملت فنانا سوريا معروفا آخر هو برهان كركتلي على ان يبحث في الماضي عن امثلة مثيرة لحب الانسان والبطولة والوطنية (لوحة «عريفة» ١٩٧٣). وتمتاز ملصقات الفنان الفلسطيني عبد الرحمن المزين بالقدرة على تشخيص الطاقة الرئيسية والتعبير عن آراء ونزوع التكوين والسمات التبكيرية الرفيعة. فهو يحمل بطاقة ومصداقية نادرة على ابسط افكار وبطولات وروح نضال الشعب العربي الفلسطيني في سبيل حقوقه الوطنية، وتتجسد المرأة الدقيقة بالبيئة التاريخية الاثنوغرافية في تجسيد الارض والحرية والفن عبر قيم رجالية ونسائية. ومن خلال الملابس الوطنية المرسومة بدقة فائقة (يوم الارض، ١٩٨٠). وهذه الشخوص المستوحاة من الفولكلور تشهد على الصلة الحية بالروح الشاعرية الشعبية. وفي الوقت ذاته فما وقع حيوي كبير.

وليس من قبيل المبالغة القول ان التوجه الفكري لهذا النمط من الاعمال يغدو في ايامنا هذه جزءا من تعبير الامة العربية عن ذاتها روحيا وواحدا من مظاهر سياداتها الثقافية في ظروف التطور التاريخي الحالي المعقدة. وينطبق هذا بشكل خاص على البلدان التي تقف في حالة مواجهة سياسية وايديولوجية مع قوى الامبريالية والصهيونية. وتجئ التجربة ان الفولكلور يحتم في حياة شعوب هذه البلدان تحديدا واحدا من ابرز اساليب النضال في سبيل الحفاظ على الثقافة الوطنية وتراثها لعدة قرون عديدة.

وتحفل بالمنطلقات الفولكلورية اعمال اللبناني رفيق شرف القريب من الفنانين السوريين والفلسطينيين في ابحاثه الاصيلة، وهو يشخص على مديات والبعة الصورات عن البر الشعب وحامي الارض. وان اعمالا مثل «عنترة» (١٩٧٤) و «الفرسان» (١٩٨٢) هي احياء لصورة الفارس المقرر المنطوق عند الاقدمين. ومن المعروف ان الفارس العربي المقدام والحازم هو في الحكايات الاسلامية كافة من حرب المسلمين الروحية على الكفار. وقد يقصد الفنان بخشوع الاصل الديني فيه بلونه وزخارف من ابداعه الفني القائم دائما. رغم ذلك على وقائع حقيقية، والتي يمكن جمعه بسهولة ضمن سياق الاحداث في الشرق الاوسط. فليس من قبيل المصادفة ابدا انه يضع بين يدي عنترة الفارس الاثير لدى العرب، سلاحا شديد الشبه بعنفية الفدائي المعاصر. وبهذا فان منظومة المفاهيم الثابتة التي رسختها العصور تتعايش بشكل عضوي هنا مع الرمزية الشفافة للعصر الحديث.

لم يعد من النادر ان نجد في المطبوعات الجغرافية خلال الفترة الاخيرة مادة ذات مضمون وطني مرافقة الرسم بروح بالرياضية المكاشفة. وعدد لافتة تكشف على اروع تعبير في اعمال السوريين اسعد ذكرى وابو صبحي التيناوي والمصريين محمد كمال وسوزان عامر والعراقيين جواد سليم وتزار سليم. وهؤلاء الفنانون المشاهير لا يعرضون على المشاهد لوحات من الماضي التليد ويحدثون عن الابطال الذين خلت ذكراهم باقية في النفوس، انما يحيون احياء رومانسية الماضي العربي، وفي الوقت ذاته يجدون في الخطوط والالوان فرصة لتجديد قوة الصور التقليدية. ويحتل موقعا متميزا في هذا السياق الظاهرة مثل محاكاة الاساليب القديمة، وهي احيانا موجهة عن عمد ضد القوالب التشكيلية الغربية الجاهزة المطروحة من الخارج. ان هذا الفن يغير الحياة المعاصرة وفق قوانين الجمال المستوحاة من الفن القديم. وبعد ان ولد في احضان الخيال الشعبي، اصبح في ايامنا هذه من المكونات الحقيقية للثقافة الفنية في العالم العربي كله.

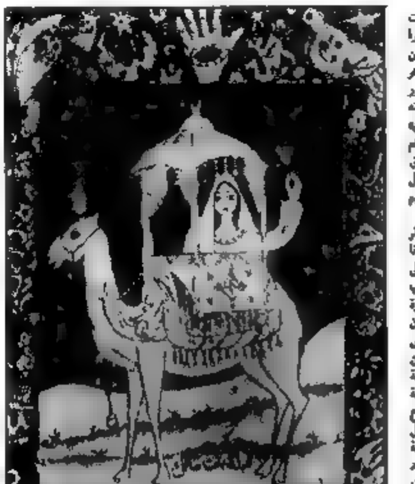

(عن مجلة «آسيا وافريقيا اليوم»)

كولاج

قالوا:

● قال الكاتب الاسباني سيرفانتس، صاحب «دون كيشوت»: بقعة حمراء على الوجه افضل من لطخة في القلب.

● وقال الكاتب المبدع بلزاك: كل مرتاح مع نفسه يعتقد ذوقا سيئا.

● وقالت حاجة ام حلف: التوقف يعني التخلف.

● وحفرت جارتنا ام توما: الغيظ ليس رفيق للصواب.

● واستل لكردي الجواب من الجراب: الخير صديق الصواب.

● وكشف ابو احلام عن جاءه في امسه: الشيء نفسه، للمرة الثانية، يحدوكم العمين و بشجعان.

● وعلل صادق ابو بصيرة: ارجل الكذب لا تدخل الخرج لانها قصيرة.

● اصطنع مكان على من بلي.

● بسبب سوء العلاقات بين الناس، توظف نظيف في حديقة الحيوانات.

● الاخطاء التي يرتكبها الانسان تشبهه اكثر من انعكاس صورته في المرآة.

● النقود لا تسعد الانسان، خصوصا القليلة منها.

● في الزمن الغابر انقسم الناس الى عبد وسيده وفي الزمن العابر ينقسمون الى سيد وسيده

● الصحافة كرامة وشهامة.

● من يسير في السهل بعيدا لا يصل القمة ابدا

● لاحدهم وجهان، لكن بدون رأس.

● ...

● حتى يدرك حسن الامر الحسن عليه ان يعي الفرق بين السيء والاسوأ.

● اسوأ وقت للسباحة عند النهار حين لا يوجد مشجعون على الشاطئين، ولا ينتظر احد عند النهاية.

صريحة!

● في جلسة الادارة: ما هذا الصوت يا عبد المطيع؟ اتريد توجيه انتقاد؟!

ـ انا..؟! اعوذ بالله يا سعادة مدير الادارة. لقد تنهدت

عماية!

● لماذا عينتم كاتب بشعاء اعوج الانف، احول العينين، اعرج؟!

ـ حتى تتمكن الشرطة من لقاء القبض عليه، في الحال، اذا هرب بالمال.

نقابة!

● دخل عارف مطعم «الامانة» على كوع طلعة ابو شريتح وطلب سيخ كباب وكبيا.

ـ النادل: ولماذا الكلب؟!

ـ ليأكل أكلكم

تأسيس مقرين

● طلب من الموسيقار المبدع لودفيغ فان بيتهوفن ان يحكم على عزف احد الشبان. وبعد ان انتهى الشاب من العزف على بيانو نهض بيتهوفن وقال:

ـ اكدت، دائما، ان الفيلة حيوانات خطرة

ـ لكن، يا استاذ، ما هي العلاقة بين الفيلة والموسيقى؟ سال الشاب محتجا

ـ الفيلة تعطي العاج الذي تصنع منه أزرار البيانو

● قال العالم العبقري البرت اينشتاين: شيئان لا نهاية لهما، الفضاء والغباء. لكن لا نهائية الفضاء لم تتأكد بعد بشكل مطلق، من قبل العلماء.

في ظل البيريسترويكا

● كتبت صحيفة «كروكوديل» السوفييتية الساخرة: حين تهب الرياح الجديدة يبدأ البعض بالتمتمة

● د. ادوار الياس ●

كلمات متقاطعة

● ● ● ● لغز رقم (٢٨٨) ● ● ● ●

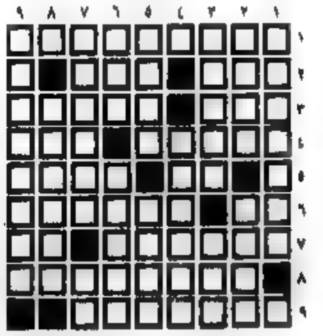

● اعداد: عامر امين جرايسي ـ كفركنا ●

أفقي:

١ ـ دولة اوروبية
٢ ـ العصيب (مزروعة) ـ حرف الجبهة
٣ ـ النثر (معكوسة) ـ مدينة فلسطينية محتلة
٤ ـ يهجي (معكوسة) ـ لزم
٥ ـ أساعد (مزروعة ومعكوسة) ـ إناء (معكوسة)
٦ ـ يمضي (مزروعة) ـ دولة اوروبية (معكوسة)
٧ ـ تماما (معكوسة)
٨ ـ فيلم من بطولة نادية الجندي وفريد شوقي
٩ ـ كنية أحد القادة الفلسطينيين

عمودي:

١ ـ دولة آسيوية
٢ ـ احترام ـ بلدا (معكوسة)
٣ ـ شارة ضوئية (بالعبرية) ـ ارتفاع
٤ ـ أختراع (معكوسة)
٥ ـ قطر عربي ـ الاسم الاول للقائد فلسطيني (معكوسة)
٦ ـ حرف مكرر ـ ركب
٧ ـ مظاهرون (معكوسة) ـ خصم
٨ ـ أمور (معكوسة)
٩ ـ دولة عربية

● ● ● ● حل لغز رقم (٢٨٧) ● ● ● ●

أفقي وعمودي:

١ ـ احمد شوقي
٢ ـ بوران ـ رام
٣ ـ مريع ـ حسني
٤ ـ الملا ـ ارم
٥ ـ لبن ـ خبأ ـ عد
٦ ـ خاطر
٧ ـ ثريا ـ طرفة
٨ ـ ياسر عرفات
٩ ـ محمد ـ هتف

من قرارات المؤتمر التاسع للشبيبة الشيوعية في منطقة عكا:

دعوة جماهير الشبيبة الى رفع مستوى حملة التضامن مع شعب الانتفاضة

● عكا – من مكتب «الاتحاد» – عقدت الشبيبة الشيوعية في منطقة عكا مؤتمرها التاسع يومي ٢١ – ٤/٢٢ حيث جرى الافتتاح في قرية جديدة وتابع المؤتمر اعماله في اليوم التالي في قاعة المركز الثقافي في دير الاسد حيث عقد خمس جلسات ترأسها على التوالي: رفيق بكري وجميلة عمار وروضة غزال وابراهيم موراني وحسين سويطي، وحضر الجلسات وفد من سكرتارية منطقة عكا الحزبية. وقدمت خلال الجلسات تحيات وفود المناطق الشقيقة من ام الفحم والناصرة والمثلث.

وكان المؤتمر قد بدأ اعماله باقرار انظمة المؤتمر وانتخاب هيئاته، ثم قدم مفيد سعد، مركز عمل المنطقة تقرير لجنة المنطقة الى المؤتمر جرى بعده النقاش الحيوي والمسؤول شارك فيه (٣٥) مندوبا ومندوبة، ولخصه نمر مرقس ومفيد سعد.

وقدم رئيس لجنة الاعتمادات بيانه فاتضح انه قد شارك في المؤتمر ١٤٢ مندوبا ومندوبة منهم ٣٠٪ يشاركون لاول مرة. واعضاء الحزب العاملين في الشبيبة ٣٠٪ و٤٥٪ عمال و٥٠٪ طلاب و٥٪ عاطلون عن العمل و٣٠٪ اعضاء في الهستدروت و٣٠٪ فتيات.

وانتخبت لجنة منطقة جديدة من ٣١ عضوا.

وانهى المؤتمر اعماله بنشيد الشباب العالمي الديمقراطي.

وكانت وصلت الى المؤتمر خلال الافتتاح وفي اليوم التالي عشرات التحيات.

واعلنت خلال الجلسات نتائج المسابقة المنطقية التي جرت على شرف المؤتمر بين القطاعات والفروع وكان القطاع الفائز هو قطاع كفر ياسيف والفرع الفائز هو فرع المكر.

وفي تلخيصه الشامل اكد نمر مرقس، سكرتير منطقة عكا الحزبية على ضرورة تحلي رفاق الشبيبة باليقظة الحزبية والجرأة والاستعداد الدائم لمواجهة المخاطر في ظل الملاحقات البوليسية الهادفة الى ارهاب رفاق الشبيبة ويجب التخلص من شوائب اللامبالاة. وتطرق الى نقاش الرفاق فأكد على حيويته وديمقراطيته حيث طرح الرفاق انتقاداتهم بمسؤولية عالية وبهدف رفع مستوى عمل الشبيبة. وقال: ان حزبنا يعتز بالشبيبة الشيوعية التي هي الحرس الفتي وعنوان مستقبل هذا الحزب وهذا الشعب، واشاد بافتتاح المؤتمر الناجح ومهرجان الفن الوطني الملتزم الذي اقيم في مجد الكروم على شرف المؤتمر.

وقدم محمد نفاع سكرتير عام اتحاد الشبيبة الشيوعية الاسرائيلي ملاحظاته وتوجيهاته على ضوء ما جاء في النقاش واوضح ان شعبنا وقيادته الوطنية م.ت.ف. يقدران عاليا حزبنا وشبيبتنا على الدور المسؤول الذي يقومان به في المعركة من اجل السلام العادل والمساواة وحقوق الكادحين. ودعا الشبيبة الى الاستعداد وبروح الشباب وحسهم للمشاركة في المعارك المقبلة وضد اول ايار والتحضيرات لمهرجان الشباب الديمقراطي العالمي الثالث عشر الذي سيجري في جمهورية كوريا الديمقراطية.

وقدم مفيد سعد مركز عمل المنطقة الملاحظات الاخيرة حول نقاش الرفاق، فأكد على اهمية المحافظة على الانجازات وتحقيق المزيد لتجنيد اكثر بين الشباب.

ووجه المؤتمر التحيات الشكر والاعتزاز الى اهالي جديدة ومجلسهم المحلي وجبهتهم الديمقراطية والسيد عفيف كيال، رئيس مجلس جديدة المحلي على استقبالهم الحار وانجاحهم لافتتاح المؤتمر. والى فروع الحزب والشبيبة والجبهة وحركة النساء الديمقراطيات في قريتي البعنة ودير الاسد لاستضافتهم للمؤتمر والى كل من ساهم في انجاح والتحضير للمؤتمر.

واتخذ المؤتمر القرارات التالية:● يعلن المؤتمر تضامنه التام مع الانتفاضة الباسلة للشعب العربي الفلسطيني التي تستهدف التحرر من الاحتلال الاسرائيلي واقامة دولة فلسطين المستقلة الى جانب دولة اسرائيل. ويدعو المؤتمر جماهير الشباب اليهود والعرب الى تشديد الكفاح الجماهيري السياسي ضد ممارسات الاحتلال القمعية. ويستنكر المؤتمر المجزرة الرهيبة التي ارتكبتها قوات الاحتلال في قرية نحالين وبقية ممارسات القمع الاخرى التي تجري يوميا في المناطق الفلسطينية المحتلة والتي ذهب ضحيتها حتى الآن اكثر من خمسمائة شهيد وشهيدة. ويدعو المؤتمر حكام اسرائيل الى الاستجابة لارادة المجتمع الدولي ومصافحة يد السلام الفلسطينية الممدودة وعدم تفويت هذه الفرصة التاريخية وذلك بالاعتراف بالحقوق المشروعة للشعب العربي الفلسطيني باقامة دولته المستقلة الى جانب اسرائيل وعاصمتها القدس العربية.● يدعو المؤتمر الشباب الى تشديد الكفاح ضد سياسة البطالة والهجوم على مستوى معيشة الشغيلة وحقوقهم المكتسبة ومن اجل توفير اماكن العمل لطالبيها وفتح مدارس مهنية وصناعية ومكاتب عمل في القرى العربية ومطالبة الهستدروت بالوقوف الى جانب العمال من اجل حقوقهم ومطالبهم.● دعوة الشباب الى تشديد الكفاح من اجل توفير الملاعب الرياضية والميزانيات واقامة النوادي الثقافية في القرى العربية.● دعوة الشباب للانضمام الى صفوف الشبيبة الشيوعية وتوطيد العلاقات مع الشبيبة اليهودية من اجل تقوية النضال الاممي اليهودي العربي.● يحيي المؤتمر سياسة السلام التي تنتهجها المنظومة الاشتراكية وعلى رأسها الاتحاد السوفييتي والهادفة الى تخفيف حدة التوتر الدولي ودرء خطر الحرب النووية. ودور هذه الدول الهام في بذل الجهود الرامية لاحلال السلام في الشرق الاوسط. وتأييد عملية البيريسترويكا والغلاسنوست لتعميق البناء الاشتراكي ويحيي المؤتمر الكومسومول اللينيني في كفاحه لتعزيز مواقع الاشتراكية ومن اجل رفاهية الشعب السوفييتي.● يحيي المؤتمر لجنة الدفاع عن الاراضي على دورها النشيط والفعال في الدفاع عن الارض والتشبث بها والهيئة المؤسسات والاطر الوطنية الاخرى لجماهيرنا العربية ودعوة الجميع الى المحافظة على الوحدة الوطنية للجماهير العربية لتظل قادرة على التصدي للعدو الاساسي، سياسة حكام اسرائيل الدموية والعنصرية. كما يدعو المؤتمر الى عزل القوى التي تعمل على الهاء الجماهير العربية بصراعات ومعارك جانبية لا تفيد سوى العدو.● التضامن مع نضال السلطات المحلية العربية في معركتها وكفاحها من اجل المساواة في الحقوق وضد التمييز في الميزانيات والخدمات ويستنكر سياسة تصفية المجالس المحلية تحت ستار الدمج ويدعو وزارة الداخلية الى تعيين موعد لاجراء الانتخابات في قرى كفر ياسيف وابو سنان والمكر وجديدة ودير الاسد ويطالب السلطات بالكف عن هذه السياسة التي تعيق تطور قرانا.● يحيي المؤتمر حزبنا الشيوعي بمناسبة الذكرى السبعين لتأسيسه ويعلن اعتزازه بتاريخ وسياسة الحزب ودوره المشرف في قيادة نضال الجماهير دفاعا عن حقوقها اليومية والمصيرية ومن اجل تحقيق السلام العادل والمساواة ومن اجل الحياة الافضل والتقدم الاجتماعي. ويدعو اعضاء الشبيبة الى تشديد الكفاح الى جانب اعضاء الحزب لكي تظل الشبيبة الحرس الفتي والامين لحزبنا.● يدعو المؤتمر اعضاء الشبيبة الى مشاركة رفاق الحزب في تحقيق الهدف في اشتراكات «الاتحاد» وايصال الكلمة الحرة والشجاعة الى غالبية جماهيرنا.● يدعو المؤتمر جماهير الشباب الى التجند النضالي لانجاح مهرجان الاول من ايار الذي تسبقه مظاهرة جماهيرية ضد سياسة الحرب والعدوان.● يدعو المؤتمر فروع الشبيبة وجماهير الشبيبة الى رفع مستوى حملة التضامن مع الانتفاضة والاحتجاج على ممارسات الاحتلال ومطالبة السلطات باطلاق سراح المعتقلين والكف عن سياسة الابعاد والنفي.● يحيي المؤتمر رافضي الخدمة الاجبارية من ابناء الطائفة العربية الدرزية ويطالب السلطات بالغاء التجنيد الاجباري المفروض على الشباب العرب الدروز واحترام رغبة رافضي الخدمة لاسباب ضميرية ومبدئية ويطالب باطلاق سراح المعتقلين الرافضين للخدمة الاجبارية.● يحيي المؤتمر اللجنة المركزية لاتحاد الشبيبة الشيوعية الاسرائيلي ويقدر عاليا دورها القيادي المشرف في توجيه وقيادة نضال الشباب العرب واليهود ضد سياسة حكام اسرائيل.● يحيي المؤتمر الجهود المبذولة لانجاح مهرجان الشباب والطلاب العالمي الثالث عشر الذي سيعقد في الفترة بين ١ – ٨٩/٨/٨ في جمهورية كوريا الديمقراطية ويعلن عن تضامنه مع كفاح شباب وطلاب العالم من اجل المستقبل السعيد ويعلن عن استعداد منطقة عكا للمشاركة الفعالة في انجاح التحضيرات المحلية والقطرية على شرف المهرجان ويدعو كافة الفروع الى اقامة لجان محلية للاحتفال بالمهرجان.

وكان تولى عرافة البرنامج الفني في افتتاح المؤتمر الفنان اسامة مصري.

الحزب الشيوعي الاسرائيلي واتحاد الشبيبة الشيوعية

* نشاطات * اجتماعات * محاضرات * ندوات *

■ دير حنا (الشبيبة) – اليوم الاثنين ١٩٨٩/٤/٢٤ الساعة ٦.٣٠ في نادي الحزب – محاضرة حول «الاخلاق الشيوعية». المحاضر: عزمي خطيب

■ كابول (الشبيبة) – يوم الثلاثاء ١٩٨٩/٤/٢٥ الساعة ٧.٠٠ مساء في نادي الحزب – محاضرة على شرف المؤتمر الـ (١٨) للشبيبة الشيوعية في منطقة الناصرة حول – «التنظيم الشيوعي». يحاضر: زكي عيسى.

في اجتماع لجنة منطقة المثلث للحزب الشيوعي:

استنكار المذبحة البشعة في نحالين والتجند للمعارك الشعبية ومظاهرات اول ايار

● الطيبة – من مكتب «الاتحاد» – عقدت لجنة منطقة المثلث للحزب الشيوعي، امس الاول السبت اجتماعا دوريا، في قاعة نادي عثمان ابو راس في الطيبة، اقرت فيه برنامج عمل الفترة المقبلة ويتضمن قرارات سياسية عامة وتنظيمية محلية. وشارك في الاجتماع اعضاء لجنة المراقبة المنطقية.

وقد افتتح الاجتماع الرفيق حسني سلطاني عضو سكرتارية المنطقة، رئيسا له. وقدم سكرتير المنطقة، الرفيق غازي شبيطة بيانا تنظيميا وآخر سياسيا، تناول فيهما الاوضاع السياسية الحالية وخصوصا الاحداث الجارية في الشرق الاوسط وفي البلاد وتوقف عند تداعيات تصعيد القمع والجرائم في المناطق المحتلة.

واكد البيان التنظيمي على ضرورة تجنيد الكوادر الحزبية والشعبية للانخراط في المعارك المقبلة وفي مقدمتها المشاركة بوفود جماهيرية في مظاهرتي اول ايار، المنطلقة في ام الفحم يوم الخميس ٤/٢٧، والمظاهرة في تل ابيب في اول ايار. كما اكد البيان على ضرورة تعيين المواعيد لعقد اجتماعات شعبية في كل قرية بهذه المناسبة.

ويدعو البيان الى فحص سجلات العضوية في الهستدروت والعمل على تنظيم الاشتراك في الهستدروت وضمان حق التصويت استعدادا لمعركة الانتخابات المقبلة.

واشار البيان الى ضرورة تنظيم السفر الجماهيري الى المهرجان الشعبي التقليدي الذي يقام سنويا في جبال القدس بمناسبة ذكرى النصر على النازية.

وتوقف البيان على انجاح حملة جمع الاشتراكات لـ «الاتحاد» وضرورة تنشيط هذه الحملة عن طريق تأليف لجان في الاحياء الى جانب خلايا الحزب لجمع الاشتراكات لصحيفة الجماهير العربية.

هذا وشارك في النقاش حول بنود البحث ١٤ عضوا لخصه سكرتير المنطقة ثم قرأ رئيس الاجتماع اقتراح مشروع القرارات التي اقر بعد الاضافات المقترحة، وتضمنت القرارات السياسية:

● استنكار كل اعمال القمع والجرائم التي ترتكبها قوات الاحتلال الاسرائيلي التي اخذت ذروتها في المجزرة البشعة في نحالين، والمطالبة بمعاقبة المجرمين ووقف عمليات القمع الوحشية في المناطق المحتلة.

● التضامن مع القوى الديمقراطية اليهودية في البلاد لاجبار حكام اسرائيل على الانسحاب نحو السلام والتجاوب مع المؤتمر الدولي الذي يشارك فيه جميع الاطراف واحقاق الحقوق المشروعة للشعب العربي الفلسطيني في اقامة دولته المستقلة الى جانب اسرائيل وعاصمتها القدس العربية.

كما عكست القرارات ما جاء في البيان من قضايا عملية مثل العمل على انجاح مظاهرتي اول ايار وانجاح حملة الاشتراكات لـ «الاتحاد» والاشتراك الجماهيري في احياء ذكرى الانتصار على النازية وتنشيط عمل لجان الاغاثة والمبادرة للقيام باعمال التضامن مع الاشقاء في المناطق المحتلة.

وفاة شابة من دير الاسد

● دير الاسد – لمراسلنا – شيعت جماهير غفيرة من اهالي دير الاسد امس الاحد ٨٩/٤/٢٣ جثمان الفقيدة سهام حسين عثمان الى مثواها الاخير والتي توفيت اثر مرض عضال عن عمر يناهز الـ ٢٦ عاما.

اعضاء الحزب والشبيبة الشيوعية في دير الاسد يتقدمون بأحر التعازي الى والدي الفقيدة واشقائها وعموم آل عثمان راجين لهم الصبر وحسن العزاء.

● الفتى محمود حسن داود (١٦ عاما) من بلدة بيتا/الخليل يرقد في مستشفى «عاليه» في الخليل جراء الحروق من الدرجة الثالثة بعد انفجار جسم مشبوه بين يديه (على شكل اصبع حلاوة) يوم (٤/١٩) الجاري في ساعات المساء، وانتشرت الحروق الى وجهه ويديه وبطنه وساقيه.

(خاص من مكتب «الاتحاد» في القدس – تصوير: منصور)

غليان شعبي متصاعد في قطاع غزة منذ يومين!

● كتبت من المحتلة ●

زجاج مدرسة القرية وعددا من المنازل وسكنات شعبية على اسطحها واعتدوا على عدد من المواطنين.

وكان رد السلطات العسكرية باغلاق المنطقة وفرض حظر التجول على القرية حتى ساعات ظهر امس واعتقال عدد من شبانها عرف من بينهم صابر عبد الهادي والطفل سليمان. كما تم فرض حظر التجول على قرية رأس كركر المجاورة.

وقال راديو صوت اسرائيل باللغة العربية ان حادثة تشير الى خضوع سكان (مستوطنين) المستوطنة بالحادثة التي اشتكت فيه الشرطة والتي تقدم اهل القرية بشكوى حوله.

ووقعت في مدينة رام الله مصادمات مع جنود الاحتلال في اكثر من موقع، وحاصر الاهالي سيارة عسكرية دخلت منطقة السوق ورشقوها بالحجارة واصابوها باضرار فيما فر الجنود وغادروا المنطقة بانتظار تعزيزات وصلت الى المكان. واصيب في المدينة الشاب جمال شاهين خليل (٢٢ عاما – عيار مطاطي في الرأس).

وفي قرية دير جرير صادرت قوات الاحتلال ثلاثة دونمات تعود الى المواطن شريف عيسى والمحتوي على بئر ارتوازية. ويعتقد الاهالي ان السلطات تريد الاستيلاء على البئر وتزويد المستوطنين به.

● طولكرم ●

ووقعت في مناطق مختلفة من طولكرم مظاهرات وصدامات مع قوات الاحتلال وخاصة في الحي الشرقي وميدان جمال عبد الناصر، وحاصر شبان من القرية كما احرقت الاطارات في اكثر من موقع واصيب في القرية ابراهيم محمد جعجبي (١٠ سنوات – عيار مطاطي في الرقبة) وفي حافظ سميرة (٣٠ عاما – عيار مطاطي في الفخذ الايسر).

وفرضت قوات الاحتلال حظر التجول على قرية الزاوية وشنت على منازلها حملة مداهمات واسعة النطاق.

● بيت ساحور ●

وخلال صدامات في بيت ساحور اصيب شاب في العشرين من عمره برصاصة في قدمه اليسرى كما اصيب ثان في الثامنة عشرة برصاصة في فخذه الايمن، ولم يكشف النقاب عن اسميهما.

● مناطق اخرى ●

ووقعت صدامات ومظاهر احتجاج في حي الدهيشة والقواعرة في بيت لحم واصيب شاب لم يكشف النقاب عن اسمه. كما وقعت مظاهر احتجاج اخرى متفرقة في جنين ونابلس وطوباس والفارعة ووادي البادان والقدس والخليل وغيرها. وجرى اعتقال الشابين حاتم محمود تيم واسامة محمد سعادة من بلدة الظاهرية.

● قطاع غزة ●

ويشهد قطاع غزة برمته منذ عصر امس الاول غليانا ومظاهر احتجاج عارمة اشترك فيها الالوف من الاهالي من كل الاعمار وباشتراك فعال من الصبايا والنسوة وهم يرددون الهتافات المناهضة للاحتلال ومن بينها «لا احتلال بعد اليوم» و«دولة دولة ولا انتخابات في ظل الاحتلال» و«يا شهيد ارتاح ارتاح – واحنا نواصل الكفاح».

وتحدى الاهالي اوامر حظر التجول المفروضة في رفح ووقعت صدامات في احياء غزة وفي خانيونس ومنطقتها وقراها وفي بيت حانون وباقي انحاء ومخيمات القطاع.

وقد جرى فرض حظر التجول على حي الشيخ رضوان منذ ساعات فجر امس. كما فرض امر مماثل في حوالي التاسعة والنصف من صباح امس على مخيم النصيرات فيما استمر الحظر على مخيم البريج لليوم السادس على التوالي وفي حي معان في خانيونس اضافة الى مخيم رفح. وكان فرض حظر التجول على مخيم دير البلح صباح امس الاول.

وخلال مظاهر الاحتجاج هذه اطلق جنود الاحتلال مختلف العيارات فاصابوا العشرات بجروح المئات بعضهم في حالة خطرة، اضافة الى اصابة العشرات جراء الضرب واستنشاق الغاز المسيل للدموع. وفيما يلي قائمة بضحايا الاحتلال في كل منطقة من مناطق القطاع.

● منطقة رفح ●

ايمن اسماعيل عابد (١٧) وعماد عبد الكريم حماد (١٧) واشرف حسن المبرد (١٧)، واصيب كل منهم برصاصة في الساق اليمنى. ومحمود محمد الزمره (١٥ – رصاصة في الصدر)، واثنين مجهولا الاسم احدهما في الثانية عشره والاخر في السابعة عشره واصيبا برصاص في الجسم وعمر احمد زعرب (١٦ عاما – رصاصه في الرجل اليسرى) وعبد الله الكرد (١٤ – رصاصة في الرأس وحالته متوسطة) وعبد العال سليمان (١٤ – رصاصه في اليد اليمنى).

● منطقة خانيونس ●

الطفل اياد عاطف عمار (٩ سنوات) وشوقي يوسف البشيتي (٢٢) اصيب كل منهما برصاصة في الفخذ الايمن وماهر محمد جربوع (٢٢ – رصاصة في الفخذ الايسر) واياد النمر (١٤ – عيار معدني في الرأس) ومحمود فياض (٢٠ – عيار معدني في الرأس) ومازن احمد الكاس (٢٤ – رصاصة في رجله اليمنى) وامين محمد النمر (١٣ – رصاصة في الساعد الايمن).

● مخيم دير البلح ●

احمد عبد الرحمن صباح (٣٦ – رصاصة في البطن) وخالد احمد صالح (١٣ – عيار معدني في الساق اليسرى) واحمد محمد قراز (٤٣ عاما – جرح بطول ٤ سم في الوجه ورضوض شديدة في الجسم جراء الضرب).

● مخيم جباليا ●

لطيفة ماضي (١٨ – عيار معدني في العين اليسرى، وباسم عبد الله زيدان (١٣ – رصاصة اخترقت مقدمة الرأس ادت الى تطاير اجزاء من دماغه. ونظرا لخطورة حالته فقد حول الى مستشفى «تل هشومير») والطفلة نعيمه مصلح جنيد (١٠ سنوات – رصاصة في الذراع اليمنى)، وايمن عكاشة (٢٠ عاما – عيار معدني في الحاجب الايمن ادى الى جرح بطول ٣ سم، ومنور عكاشة (٢٢ عاما – عيار معدني في القدم اليسرى) ومحمود الفتنور (٢٠ – عيار معدني في الذراع اليمنى وعيار اخر في القدم اليمنى) وحسن ابو عقل (٥٥ عاما – عيار معدني في الجبهة ادى الى جرح بطول ٣ سم).

اما الشاب عبد الرحمن العسكري (٢٠ عاما) فقد اقتاده الجنود بعد اصابته بعيار معدني في قدمه اليسرى، الى مقر الحكم العسكري واعتدوا عليه بالضرب والركل في كل انحاء جسمه طوال اربع ساعات ومن هناك ادخل الى المستشفى وهو مصاب برضوض وكدمات شديدة.

● بيت حانون ●

احمد الشنبري (١٦ عاما – رصاصة في الفخذ الايسر) وفاطمة اربيع (٢٤ – رصاصة في الساق اليسرى) وسعدية حسن (٢٤ عاما – رصاصة في اليد اليمنى. وعادل ابو عوده (١٦ – رصاصه في الفخذ الايسر، ومحمد موسى (١٧ – رصاصة في البطن) والطفلة محمود حسونة (٥٠ – رصاصة في الذراع الايمن).

● منطقة غزة ومخيم الشاطئ ●

ابراهيم ابو مرسة (١٠ سنوات – عيار معدني في الرأس ما ادى الى كسر الجمجمة، واحمد العبد مهنا (١٧ – رصاصه في الرأس وحالته متوسطة) ومحمد طلعت الاطرش (٤ سنوات – رصاصه في الرأس وحالته متوسطة) وفايز محمد هاشم (٨ سنوات – رصاصة في الساق اليسرى ادت الى كسر في عظمتي الساق، ومحمد عبد الله احمد (١٥ عاما – رصاصة في القدم اليمنى) واشرف انور رجة (١٥ – رصاصة في الفخذ الايسر) ومايو هاشم مراد (٦ سنوات – رصاصة في الركبة اليمنى) ويوسف الحلبة (١٤ – رصاصة في الفخذ الايسر ومحمد حسين عبيد (١٣ – رصاصة في الفخذ الايسر وسعيد صالح (١٤ – رصاصة في القدم اليسرى، وحسني محمود احمد (٢٣ عاما – رصاصة في الرجل اليمنى، ومرسي محمد ابو العينين (١٦ – رصاصة في الركبة اليسرى، ومدحت يوسف الخالدي (١٤ – رصاصه في الفخذ الايمن) وخضر خميس السوسي (٣٠ – كسر مضاعف في عظمتي الساق اليمنى جراء الضرب، وعزمي سعيد سنونو (٥٠ – كسر في عظمتي القدم اليمنى) ونائل محمد بكر (٢١ عاما – كسر في الاسنان العليا والسفلى وتورمات في الوجه جراء الضرب).

م.ت.ف ابلغت واشنطن برفضها لخطة شمير!

● كتبت من المحتلة ●

تأخير. وقال ان قمة عربية يجب ان تنعقد لكي «توافق على سياسة الحوار الفلسطيني وتقرر عودة مصر الى الجامعة العربية».

وتعليقا على اقوال عرفات صرح السفير الاسرائيلي في باريس اوفاديا سوفير الى وكالة الصحافة الفرنسية ان عرفات في حديثه عن حق الفلسطينيين في العودة يسعون به تمييع ملف استخدم منذ سنوات عدة للدلالة على انهم سيغيرون شعب اسرائيل سكانيا».

واضاف سوفير ان ياسر عرفات يطالب بالقدس عاصمة له وبكامل الارض المقدسة تراثا عربيا فقط، وهو بالتالي اذ يرى بتعابيره المرنة واعتداله الخادع فانه يعبر احسن تعبير عن هدف منظمة التحرير الفلسطينية الثابت المتمثل في الحصول على دولة ثم الانتقال الى المرحلة التالية – مرحلة هدم دولة اسرائيل على خرائب عدة».

وعلى صعيد اخر اكدت منظمة التحرير الفلسطينية بعد يوم السبت الماضي في تونس عزمها على مواصلة النضال للحصول على صفة دولة فلسطينية تتمتع بكامل العضوية في منظمة الصحة العالمية وشجبت «تسييس» هذه المسألة من قبل الولايات المتحدة.

ففي تصريح لوكالة الصحافة الفرنسية اعتبر رئيس الدائرة الاعلامية في المنظمة ياسر عبد ربه ان هذا «تسييس» يضر بالحوار بين المنظمة والولايات المتحدة الذي بدأ في كانون الاول الماضي.

واشار عبد ربه الى انه «وفقا للمادة السادسة من قانون منظمة الصحة العالمية فان دولة فلسطين من حقها ان تكون عضوا كامل العضوية في منظمة الصحة، واضاف «نحن عازمون على ابقاء هذا الطلب الشرعي امام الجمعية العامة للمنظمة التي ستلتئم من ٨ الى ١٩ ايار المقبل».

وقال عبد ربه «اننا مندهشون للحملة التي تشنها بعض الاوساط الاميركية واضاف «لا نريد المواجهة في الهيئات الدولية ولا نريد تسييس المسألة لان طلبنا منبثق عن حق الشعب الفلسطيني في «دعم تساويه على قدم المساواة مع الشعوب الاخرى».

«نيويورك تايمز»: هجوم «الدوشمان» على جلال اباد تم بقرار

● كتب من المحتلة ●

باكستانية ان الاجتماع عقد في الخامس من آذار الماضي بطلب من [illegible].

واوصى مستشار في حكومة بنازير بوتو الجنرال المتقاعد نصير الله بابار، بشن الهجوم على جلال اباد لان العصابات لم تتمكن من تحقيق اي انتصار منذ انسحاب السوفييت.

ولم تتمكن الصحيفة من معرفة ما اذا كان السفير الاميركي، روبرت اوكلي، شارك في المناقشات خلال هذا الاجتماع.

ومن جهة اخرى اعلن المتحدث باسم الحكومة الافغانية ان قوات الامن اكتشفت يوم السبت الماضي في ضواحي كابول مخبأ كبيرا للاسلحة والمتفجرات.

واوضح المتحدث انه تم العثور في هذا المخبأ الذي يقع في حجرة صغيرة تابعة لمنزل مهجور على بعد ٨ كم من العاصمة في منطقة كابل، على ١٠ مدافع هاون ومتفجرات والغام مضادة للعربات و٢٠ صاروخا و١١ قنبلة وذخيرة متنوعة طمرت تحت الارض.

وتأتي هذه المصادرة قبل عدة ايام من الاحتفال بالذكرى الحادية عشرة لثورة نيسان في افغانستان التي تصادف في السابع والعشرين من الشهر الجاري.

ووضعت قوات الامن يدها على هذا المخبأ خلال عمليات بحث كثيفة في العاصمة وضواحيها بدأت من اجل تفادي هجوم بري محتمل او بالصواريخ من قبل عصابات «الدوشمان» في الاحتفالات [illegible].

بنك باركليز ديسكونت م.ض.

والشركة المتفرعة عنه

ملخص الميزانية ليوم ٣١ كانون الاول ١٩٨٨

ملاءم وفقا لتأثير التضخم المالي، حسب جدول الغلاء لكانون الاول ١٩٨٨

(بآلاف الشواقل الجديدة)

املاك	٣١ ك. أول ١٩٨٨	٣١ ك. أول ١٩٨٧*
نقداً وودائع في البنوك	٥٠٩,٣٣٥	٤٧٤,٩٧٦
اوراق مالية	١٥٣,٨٩١	١٢٧,٧٦٨
اعتمادات الجمهور	٦٨٠,٣٦٩	٦٢٥,٤٣٥
اعتمادات حكومية	٣٣٧,٥٣٦	٢٩٤,٤٣٧
مبان وتجهيزات	٤٦,٩٤٩	٤٩,١٤٣
املاك اخرى	١٩,٠٦٣	١٣,٥٩٦
مجموع الاملاك	١,٦٨٦,٨١٧	١,٥٨٨,٢١٤

التزامات ورأس مال	٣١ ك. أول ١٩٨٨	٣١ ك. أول ١٩٨٧*
ودائع الجمهور	١,٢٧٦,٣٣٦	١,٢٥٦,٥٢٩
ودائع من بنوك	٢٤٠,٥١٢	١٥١,٠٣٢
ودائع حكومية	٥,٢٠١	١٣,٤٧٩
سندات دين مؤجلة	٢٢,٠٩٧	٢١,٨١٣
التزامات اخرى	١١,٧٥٠	٢٢,٠٠٥
مجموع الالتزامات	١,٥٥٥,٣٣٦	١,٤٧٦,٩٠٥
حقوق اصحاب الاسهم الخارجين	٣٧	٣١
رأس مال ذاتي	١٣٠,٤٤٤	١١٠,٢٧٨
مجموع الالتزامات ورأس المال	١,٦٨٦,٨١٧	١,٥٨٨,٢١٤

بيان الربح والخسارة للسنة المنتهية بتاريخ ١٩٨٨/١٢/٣١

ملاءم وفقا لتأثير التضخم المالي حسب جدول ك. اول ١٩٨٨

(بآلاف الشواقل الجديدة)

	١٩٨٨	*١٩٨٧
ربح من معاملات تمويل قبل تخصيص الديون المشكوك بأمرها	١٢٤,٢٥٨	١٢٦,٣٩٤
تخصيص للديون المشكوك بأمرها	(١٥,٢٠٩)	(١٠,٨٨٨)
ربح من معاملات تمويل بعد تخصيص الديون المشكوك بأمرها	١٠٩,٠٤٩	١١٥,٥٠٦
دخل تمويل ودخل آخر	٧٤,٤٩٢	٧٩,٦٩٨
مصاريف تمويل ومصاريف اخرى	٨٣,١٩٠	٩٣,٤١٧
ربح من معاملات اعتيادية قبل الضرائب	٥٠,٣٩٠	٦١,٣٢٧
تخصيص الضرائب عن الربح من معاملات اعتيادية	٢٧,٦٦٩	٣٣,٥٥٦
ربح من معاملات اعتيادية بعد الضرائب	٢٢,٧٢١	٣١,٤٧١
حصة اصحاب الاسهم الخارجين من الارباح الصافية للشركة المتفرعة	(٦)	(٥)
ربح صافٍ من معاملات اعتيادية	٢٢,٧١٥	٣١,٣٣٦
ربح من معاملات غير اعتيادية (بعد مبلغ ٣٩٧ الف فروع ضريبة)		٤٣٥
ربح صافٍ للسنة	٢٢,٦٢٥	٣٢,١٧١
ربح السهم		
لكل ١ ش.ج القيمة الاسمية لرأس مال الاسهم –		
ربح صافٍ من معاملات اعتيادية (بآلاف الشواقل)	٢٠.٥	٢٨.٨
ربح صاف (بآلاف الشواقل)	٢٠.٥	٢٩.٢

● ملاءم من جديد

ملخص البيان عن التغييرات في رأس المال الذاتي للسنة المنتهية في ٣١ ك. اول ١٩٨٨

ملاءم وفقاً لتأثير التضخم المالي حسب جدول غلاء ك. اول ١٩٨٨

(بآلاف الشواقل الجديدة)

	رأس مال اسهم	فوائض وصناديق رأس مال (مجن)	مجموع رأس المال الذاتي
الرصيد لـ ١ ك. ثاني ١٩٨٧	٢٩,١١٨	٥١,٢٨٦	٨٠,٤٠٤
ربح صافٍ للسنة	–	٣٢,١٧١	٣٢,١٧١
ارباح دفعت	–	(٢,٢٩٧)	(٢,٢٩٧)
الرصيد لـ ١ ك. ثاني ١٩٨٨	٢٩,١١٨	٨١,١٦٠	١١٠,٢٧٨
ربح صافٍ للسنة	–	٢٢,٦٢٥	٢٢,٦٢٥
ارباح دفعت	–	(٢,٤٥٩)	(٢,٤٥٩)
الرصيد لـ ٣١ ك. اول ١٩٨٨	٢٩,١١٨	١٠١,٣٢٦	١٣٠,٤٤٤

(يمكن الاطلاع على التقرير المالي الكامل في جميع فروع البنك وطلب نسخة)

الاتحاد
جريدة يومية

ردا على تصدي سلطات الاحتلال للوفود الاسرائيلية المتضامنة مع نحالين:

سريد: لا يمكن منعنا من ايصال رسالة انتفاضتنا ضد سفك الدماء ورسالة التضامن مع اهالي القرية!

● حيفا ـ مكتب «الاتحاد» ـ رفضت سلطات الاحتلال الاسرائيلي امس الأول السبت، السماح لوفود التضامن بدخول قرية نحالين للمحطة التي تعرضت قبل أقل من أسبوعين الى مجزرة ارتكبها حرس الحدود وأدت الى استشهاد خمسة مواطنين.

وتعرضت السلطات الى وفد حركة «راتس» الذي ترأسه عضو الكنيست يوسي سريد وأوقفته قرب واحد من الحواجز الكثيرة التي نصبتها على مداخل القرية. وعرض الضابط المسؤول عن الحاجز على اعضاء الوفد امرا عسكريا أعلن عن منطقة نحالين منطقة عسكرية مغلقة. ووافق الضابط على السماح لسريد وحده بدخول القرية الا ان الأخير اشترط ذلك بالسماح لكل أعضاء الوفد بالدخول، وعندما رفض الضابط هذا الشرط عقد اعضاء الوفد اجتماعا احتجاجيا قرب الحاجز تحدث فيه يوسي سريد.

وقال سريد « من الممكن سد الطريق الى القرية ولكن لا يمكن منعنا من ايصال رسالتنا وهي رسالة انتفاضتنا ضد سفك الدماء ورسالة التضامن مع اهالي القرية».

وروى مراسل صحيفة «هآرتس» الشؤون العربية، داني روبنشطاين عن زيارة الصحيفة كيف تمكن من الوصول الى القرية رغم كل الحواجز العسكرية والاستقبال الرائع الذي حظي به وفود من الاسرائيليين حال وصولهم القرية.

وقال روبنشطاين انه سافر مع مجموعة من الاسرائيليين اقلتها سيارة محلية فلسطينية وسارت عبر طريق جانبية حتى وصلوا الى القرية واستقبلوا بحفاوة بالغة.

وأضاف روبنشطاين: «كان التجمع في باحة احدى مدارس القرية التي وصلتها وفود اخرى من منطقة بيت لحم وأهالي القرية الذين اخبرونا عن حركتي «راتس» و«سلام الآن» وطلبوا منا ان نقول بعض الكلمات، وفجأة وجدت نفسي وبدون سابق اعلان القي خطابا بالعربية امام المئات من اهالي القرية وأعبر عن حزني واستنكر كل مظاهر العنف داعيا الى حل سلمي بين الشعبين».

ثم القى احد سكان القرية كلمة بالعبرية أشاد فيها برفاق معسكر السلام الاسرائيلي، ثم قام عدد من الشباب المحليين برفقة الوفود الاسرائيلية الى مكان وقوع المجزرة وشرحوا امامها تفاصيلها.

● وفد لجنة المبادرة الدرزية يتضامن مع نحالين (السبت ١٩٨٩/٤/٢٢).
(خاص من مكتب «الاتحاد» ـ القدس، تصوير: اكرم صفدي)

وفد من لجنة المبادرة الدرزية يقوم بزيارة تضامنية الى قرية نحالين

● عكا ـ من مكتب «الاتحاد» ـ قام يوم أمس الاول السبت، وفد من لجنة المبادرة الدرزية، من قرى بيت جن والبقيعة وحرفيش، بزيارة تضامنية في المناطق الفلسطينية المحتلة، حيث كانت محطته الاولى في دار جريدة «الطليعة» ثم انتقل الى بيت جالا، حيث كان في استقباله لفيف من قادة الحركة الوطنية في منطقة بيت لحم، ومن هناك انتقل أعضاء الوفد في سيارات فلسطينية محلية الى قرية نحالين، يرافقهم العشرات من الشخصيات الوطنية، فاضطروا الى سلوك طريق جانبية وعرة بسبب الحواجز على مشارف القرية التي نصبت لمنع دخول وفود التضامن خاصة بعد استشهاد احد جرحى المجزرة الرهيبة التي ارتكبت في القرية على أيدي قوات الاحتلال قبل عشرة ايام.

وفي ساحة المدرسة في قرية نحالين، حيث يحتفل الاهالي التعازي كان في استقبال الوفد المئات من الأهالي الذين تقبلوا عبارات التضامن والاحترام. موالف لجنة المبادرة الاصيلة والمشرفة، وشرح بالتفصيل عن كيفية وقوع المجزرة الرهيبة.

وعن لجنة المبادرة القى كلمة التضامن والتنديد الشديد بفظائع قوات الاحتلال وممارساتها الهمجية الأستاذ ابو فيصل والشاعر نايف سليم الذي القى كلمة وقصيدة قوطعتا لعدة مرات بالتصفيق.

ولفتت انظار اعضاء الوفد الاعلام الفلسطينية الخفاقة التي ارتفعت في ساحة المدرسة وعلى الأشجار وعشرات الشعارات ومنها: «ان سلسلة المجازر ما هي الا خطوات تقرب نهاية الاحتلال وبزوغ الفجر» وصور الرئيس الفلسطيني ياسر عرفات والشهيد خليل الوزير.

وبعد تبادل كلمات التضامن انتقل الوفد الى مكان المجزرة حيث اطلع عن كثب على آثار ممارسات الجنود والمتجسدة في السيارات والنوافذ والابواب المحطمة وعشرات الجرحى.

من جهة اخرى شاهد اعضاء الوفد الحاجز الذي اقامته قوات الاحتلال على الطريق المؤدية الى قرية نحالين من كتلة «عصيون» الكبيرة، مما اضطر الأهالي الى شق طريق جانبية للعبور الى قريتهم.

٣٧ قتيلا في حوادث الطرق في أذار الماضي

● حيفا ـ مكتب «الاتحاد» ـ اشارت احصائيات مكتب الاحصاء المركزي الى ان ٣٧ شخصا لقوا مصرعهم على شوارع البلاد في حوادث الطرق في شهر آذار الماضي. كما اصيب ٣٨٦ شخصا اثر اصابات خطيرة في الشهر نفسه.

يضاف للمكتب ان العدد الاجمالي للذين اصيبوا في ٤٦٦ حادثة طرق حصلت في آذار الماضي بلغ ٢١٥٩ شخصا.

فصل ١٢٠ مستخدما من مؤسسات الهستدروت وتقليص ٣٪ من ميزانية القوى العاملة خلال هذا العام

● حيفا ـ مكتب «الاتحاد» ـ ضمن خطة التقليصات التي تجريها الهستدروت في كوادر المستخدمين نتيجة الضائقة المالية الخانقة التي تمر بها الهستدروت تقرر اقسام الادارة فيها فصل ١٢٠ مستخدما من اقسام الادارة المختلفة خلال هذا العام اضافة الى تقليص ٣٪ من القوى العاملة الذي اقر ضمن الميزانية العامة للهستدروت للعام الجاري. هذا ما اعلن عنه رئيس قسم الادارة والقوى العاملة في الهستدروت شمعون سفي.

واضاف سفي ان خطة التقليصات تتضمن كذلك معالجة التجاوزات في رواتب الموظفين الكبار وتقليص مصروفات الخدمات المختلفة مثل المواصلات والضيافة.

ويذكر ان لجنة خاصة برئاسة سفي تفحص منذ اكثر من ستة اشهر التجاوزات في رواتب الموظفين الكبار ووجدت ان ستة موظفين يحصلون على رواتب تتجاوز ٣٠ اتفاقيات العمل وان موظفين يتجاوز مرتبها اتفاقيات العمل بـ ٤٠٪ وعلى الرغم من اكتشاف هذه التجاوزات الا ان هؤلاء الموظفين ما زالوا يتقاضون نفس مرتباتهم وذلك نتيجة لعدم تمكن اللجنة من اتخاذ اجراءات ضدهم وتنفيذ التقليصات.

اللجنة الاهلية في كفرسميع تجدد رفضها ومقاطعتها للتعاون مع اللجنة المعينة في مركز الجليل

سميع

● عكا ـ من مكتب «الاتحاد» ـ عقدت اللجنة الاهلية في كفر سميع اجتماعا لها في نهاية الأسبوع الفائت، للتداول حول المستجدات الاخيرة وتصعيد المعركة من اجل مجلس محلي مستقل ومنتخب للقرية والتأكيد مجددا على مقاطعة كل اشكال التعاون مع اللجنة المعينة من قبل وزارة الداخلية لادارة شؤون القرى الاربع في مركز الجليل، ينوح وكسرى وجت وكفر سميع.

وفي نهاية الاجتماع وبعد النقاش اتخذت القرارات التالية: والاحتجاجات التوجه الى الاهالي لمقاطعة اللجنة المعينة كليا ونهائيا ● عدم دفع الضرائب للعام ● عدم السماح للجنة المعينة بقياس مساحة المنازل ● جمع رسوم من الاهالي لتنظيم عملية جمع النفايات واعطائها لمقاول من القرية ● اصدار منشور الى الاهالي لاطلاعهم على آخر التطورات ونضالات اللجنة من اجل مجلس محلي مستقل ومنتخب يتضمن القرارات التي ذكرت اعلاه.

مظاهرة لحركة «يوجد حد» مقابل سجن «عتليت» تضامنا مع رافضي الخدمة العسكرية في المناطق المحتلة

● حيفا ـ مكتب «الاتحاد» ـ شارك اكثر من ٣٥٠ شخصا في مظاهرة حركة الجنود «يوجد حد» لرافضي الخدمة العسكرية في المناطق المحتلة التي جرت امس الاول مقابل سجن رقم (٦) في عتليت تضامنا مع رافضي الخدمة العسكرية المعتقلين في السجن ومطالبين باطلاق سراحهم.

وتحدث في المظاهرة الشاعر دان الماغور الذي قال عن هؤلاء ما زالوا افرادا ولكنهم يشاهدوننا الآن ويعرفون انهم ليسوا وحيدين. انهم يقبعون هناك لانهم يرفضون ان يسفكوا الدماء ويحطموا العظام.

وتحدث كذلك رافض الخدمة العسكرية انيلرا عيدان الذي اعتقل هو الآخر، موجها كلامه الى المعتقل الرون ميلاميد الذي اعتقل قبل ان تولد ابنته شهرها الأول واخبره بصحتها عندما شوهد احد المعتقلين وهو يلوح براية بيضاء من خلف أسوار السجن.

وذكر الكاتب المسرحي يتسحاق ليئور انه اعتقل في نفس السجن قبل ١٧ عاما وفي وقتها بصعوبة كبيرة وجد من يتضامن معه اما اليوم فان الوضع مختلف.

هذا وطالب المتظاهرون سلطات الجيش باطلاق سراح المعتقلين والكف عن ارسال اوامر الاستدعاء لهم.

حركة «سلام الان» تقرر اقامة فروع جديدة لها في بلدات التطوير

● حيفا ـ مكتب «الاتحاد» ـ قررت حركة «سلام الان» تجديد نشاطها في فروعها القائمة حاليا في مختلف المدن والقرى اليهودية كما قررت افتتاح عشرة فروع جديدة في بلدات التطوير حيث لم تكن لها أية نشاطات تذكر في السابق.

وسيجري افتتاح هذه الفروع في اسدود وعسقلان ومعلوت وايلات وعراد وديمونا وبيت شيمش وصفد وكرمئيل وكريات شمونة هذا وستجري احتفالات افتتاح الفروع الجديدة هذه حسب الخطة التي تقيمها الحركة تحت شعار «حوارا» تحتضنه بمشاركة عشرات النشيطين المركزيين والمحليين في الحركة من بينهم الكاتب سامي ميخائيل والكاتب عاموس ايلون وضابط الاحتياط متي بيلد ومردخاي بار ـ اون ويوآل يوميل.

هذا وقررت الحركة اقامة اجتماع قطري في اواسط الشهر القادم في كيبوتس مغاشيم.

قوة من الشرطة و«حرس الحدود» تداهم منزل عائلة في عرابة لاعتقال احد افرادها

● عرابة ـ من مكتب «الاتحاد» في البطوف ـ داهمت قوة كبيرة من الشرطة و«حرس الحدود» صباح امس الاحد بيت المواطن حسن ماضي من عرابة بحجة اعتقال نجله الاستاذ ماضي حسن ماضي في المدرسة الثانوية في عرابة دون تقديم اسباب لاعتقاله.

وقد دخل بعض افراد هذه القوة الى داخل البيت بدون اذن والصبح نيام فاثاروا الرعب والخوف في نفوس الاطفال والعائلة عامة.

ويأتي اعتقال الاستاذ ماضي استمرارا لسلسلة الاعتقالات التي قامت بها الشرطة في عرابة منذ مطلع هذا الشهر.

والجدير بالذكر ان الشرطة داهمت ايضا بيت الشاب نزال كمال بدارنة من عرابة قبل اسبوع وبالاسلوب نفسه لتقديم الاسباب للاعتقال. وقد استصدرت الشرطة امرا من محكمة الصلح في عكا يقضي بتوقيفه لمدة (١٥) يوما، ويشار الى ان نزال كمال بدارنة يدير مركزا طبيا لعلاج الاسنان في القرية.

اداريو «هبوعيل الطيرة» يشتكون جو التخويف في كريات شمونه

● حيفا ـ مكتب «الاتحاد» ـ اشتكى اداري «هبوعيل الطيرة» عزيز منصور المعاملة القاسية التي تعرض لها لاعبو الفريق والاداريون في كريات شمونه، امس الاول السبت، في المباراة الهامة التي جمعت بين الفريقين وانتهت بفوز كريات شمونه بهدف الذي من ضربة جزاء من ١١ م.

وقال منصور ان عشرات افراد الشرطة انتظروا الطيراويين حال وصولهم واجبروهم بخلع ملابسهم واخضعتهم للتفتيش عن ادوات حادة.

اضاف منصور ان عشرات افراد «الوحدات الخاصة» فرضوا على اداري الفريق ولاعبيه جو تخويف ومنعوا التوجه من الملعب من ملعبه لارشاد لاعبيه.

وقال منصور ايضا ان الجمهور المحلي في كريات شمونه انهال على الطيراويين بأقذع الشتائم العنصرية والمقيتة ورشقوا عليهم جوا من الارهاب.

واشتكى منصور ايضا سوء التحكيم بقيادة ليوز زلطمان وقال ان احتساب ضربة الجزاء من (١١م) لم يكن عادلا ابدا حتى ان الكرة لم تكن داخل منطقة جزاء الطيرة.

وانهى منصور حديثه قائلا ان المباراة ذهبت وضع فريقه سوءا في الاتحاد.

كتلة الجبهة الدمقراطية في نقابة المعلمين تبرق لوزير المعارف ولسكرتير نقابة المعلمين حول مدرسة عين السهلة

● تل ابيب ـ لمراسل «جفعس» ـ بعثت كتلة الجبهة الدمقراطية للسلام والمساواة في نقابة المعلمين بواسطة ممثلها في مجلس النقابة، محمد صيداوي، يوم الجمعة (٨٩/٤/٢١) برقيتين الاولى لوزير المعارف يتسحاق نافون جاء فيها: «اننا نطلب تدخلكم لاصلاح الوضع في عين السهلة بعد انهيار اجزاء من سقف غرفة للمعلمين هذا الاسبوع».

ووجهت البرقية الثانية الى سكرتير عام النقابة يتسحاق غلبر وجاء فيها: «علمنا بانهيار اجزاء من سقف غرفة المعلمين في مدرسة عين السهلة. اننا نطلب تدخلكم السريع لبناء مدرسة جديدة في القرية. لقد حذرنا من قبل».

استعدادات واسعة لمظاهرة البطوف بمناسبة الاول من ايار (١٩٨٩/٤/٢٩)

● تحت رايات ايار الخفاقة سيسير الوف العمال والفلاحين في عرابة ●

● عرابة ـ من مكتب «الاتحاد» في البطوف ـ تجري الاستعدادات على قدم وساق في قطاع البطوف وفي عرابة البلد المضيف لاستقبال مظاهرة البطوف التي ستسير تحت راياتها الوف العمال والفلاحين يوم ١٩٨٩/٤/٢٩ وذلك تحضيرا للاشتراك في المظاهرة المركزية في الناصرة، في يوم الاول من ايار، عيد العمال العالمي وتحت الشعارات التي تعكس معاناة العمال والفلاحين في القطاع من الهجمة السلطوية الشرسة ومن غول البطالة المتفشي في قرى البطوف وقصور الهستدروت بهذا الصدد ورفضها اجراء انتخابات للجنة العمال المعينة في سخنين منذ (١٠) سنوات وعدم فتح مكاتب عمل في قرى عرابة وديرحنا اللتين يضطر العمال فيهما الى السفر الى سخنين للتسجيل هناك. كما سترتفع شعارات تندد بسياسة التمييز العنصري ومصادرة الاراضي وهدم البيوت وشعارات تضامنية مع قوى التحرر والطبقة العاملة العالمية ومع شعبنا العربي الفلسطيني لمطالبة السلطات بايقاف حمام الدم والمجازر اليومية التي تقترف في المناطق المحتلة، وسترتفع شعارات تؤكد الوحدة المتراصة للطبقة العاملة في اسرائيل والاخوة اليهودية العربية.

بيرس:

البرنامج السياسي لحزب «العمل» بحاجة الى تعديل على ضوء المتغيرات في الأوضاع

● حيفا ـ مكتب «الاتحاد» ـ عبر زعيم حزب «العمل» والقائم باعمال رئيس الحكومة شمعون بيرس، عن اعتقاده بوجوب قيام حزبه باجراء تعديلات على مشروعه حول كيفية حل النزاع العربي ـ الاسرائيلي وذلك على ضوء المتغيرات التي طرأت على الاوضاع في المنطقة.

واعتبر الوزير بيرس، الذي كان يتحدث لصحيفة «عل همشمار» عشية عيد «الفصح»، التغير الاساسي خروج الاردن من اللعبة، وعليه، أضاف بيرس، يجب ايجاد السبل الى تمكين الفلسطينيين من المشاركة في المفاوضات، سواء من خلال الانتخابات أو من خلال الاتفاق.

وأضاف بيرس انه بالامكان التوصل الى اتفاق حول عملية فلسطينية مرحلية ولكنه يعتقد انه يجب أن تقر في بداية المطاف بأننا على استعداد للتوصل الى حل اقليمي او ما يطلق عليه «العرب» «ارض مقابل السلام» واعتقد انه اذا حدثت بداية مرحلة ونهاية الاطر وحدوها فسيكون بالامكان ايجاد تسوية الوسطية.

وجدد بيرس رفضه للتفاوض مع منظمة التحرير الفلسطينية وقال انه يؤيد التفاوض مع سكان المناطق ومع الاردن بشأن حل المسألة الفلسطينية وأضاف، «لا اعتقد انه يجب علينا الاسراع بالرضوخ لرؤية منظمة التحرير نفسها ممثلا لجميع الفلسطينيين».

وقال بيرس انه يعتقد بامكان البدء بالتفاوض مع وفد فلسطيني من المناطق (المحتلة) بغض النظر عن اراء الوفد وبدون الحاجة الى اجراء تحقيقات حول ماضيهم ويكون مشروطة أن تكون ايديهم نقية من الارهاب.

وردا على استفسار حول التدرج في تأييده الانتخابات والحديث عن وفد مسبق قال بيرس، «انت تثير افضل الانتخابات لكن ليس باعتبار ذلك شرطا. اما الوفد المتفق عليه فبشكل مرحلة اولية، واذا كان يفضل انتخابات سياسية في المناطق المحتلة قال بيرس، ليس لأني افضل بل لأني اعتقد بأن هذا امر مطلوب للدولة ويجب اجراء انتخابات بلدية من أجل انتخاب رؤساء بلديات ويجب اجراء انتخابات سياسية من اجل اختيار ممثلين وهذه مهمة مغايرة.

رئيس قسم الاقتصاد في اتحاد ارباب الصناعة:

ارتفاع كبير سيطرأ على عدد العاطلين عن العمل في البلاد خلال الاشهر القريبة

● حيفا ـ مكتب «الاتحاد» ـ اكد رئيس قسم الاقتصاد والتجارة الخارجية في اتحاد ارباب الصناعة في البلاد، حيزي فرطمان، ان ارتفاعا ملحوظا في عدد العاطلين عن العمل في البلاد سوف يسجل خلال الاشهر القليلة القادمة.

ويستند فرطمان في تقديراته هذه الى الارتفاع الكبير بنسبة ٧٪ الذي سجل في عدد العاطلين عن العمل في البلاد خلال الربع الاول من العام الجاري.

ويستدل من المعطيات التي جمعها المصادر اتحاد ارباب الصناعة ان عدد العاطلين عن العمل، بسبب الاسباب الموسمية، وصل الى (١٠٨) الاف عاطل عن العمل في النصف الاول من العام ١٩٨٨ مقابل (٩١) الفا في بداية السنة نفسها.

وتضيف تلك المعطيات انه من بين (٧٣) الف عامل جديد انضموا الى قوة العمل تم استيعاب (٤٩) الفا فقط في الفروع الاقتصادية المختلفة حوالي نصفهم (٢٣ الفا) استوعبوا في قطاع الخدمات العامة، اما في القطاع الصناعي فقد تقلص عدد العاملين في سنة ١٩٨٨ بحوالي (٤٥٠٠) عامل وهبط عددهم الى (٣٢٠) الف عامل فقط.

هذا، وكان سكرتيرو مجالس العمال في منطقة الجليل قد حذروا من خطر تفاقم أزمة البطالة في قرى ومدن المنطقة وخاصة حيال الأنباء المتكررة عن نوايا العديد من المصانع لفصل اعداد كبيرة من العمال من اماكنهم بعد انتهاء عيد الفصح العبري.

في الجلسة الاولى بعد الانتخابات:

مجلس مجد الكروم يستنكر مجزرة نحالين ويقرر تنظيم حملة لاغاثة شعب الانتفاضة

● مجد الكروم ـ لمراسلنا ـ استنكر مجلس مجد الكروم المحلي في جلسته الاولى، التي عقدها مساء امس الاول، المجزرة التي ارتكبتها قوات الاحتلال في قرية نحالين واتخذ قرارا، هو القرار الاول الذي يتخذه في الدورة الحالية، بتنظيم حملة اغاثة للاهالي في فلسطين المحتلة ترسل اليهم في نهاية شهر رمضان المبارك. ووقف اعضاء المجلس والحضور من الاهالي، دقيقة حداد اجلالا لارواح شهداء الانتفاضة وثلوا سورة «الفاتحة».

افتتح الجلسة رئيس المجلس، السيد محمد مناع مهنئا اعضاء المجلس الجدد وبعد ان شكر اعضاء المجلس المحلي على عملهم خلال الفترة السابقة، أشار الى الانجازات التي حققها المجلس.

وفي ختام حديثه دعا اعضاء المجلس الى الائتلاف الشامل والعمل كأسرة واحدة، حتى وان وجد خلاف في الرأي فيما بينهم، والعمل بروح المركزية والتزام الاقلية برأي الاكثرية.

ثم بعد تحدث باسم كتلة الجبهة في المجلس، التي فازت بالرئاسة وبأربعة مقاعد، فطرح حريكة عودة في كلمته اعضاء المجلس الى ائتلاف شامل على اساس برنامج تطويري وسياسي وطني مكافح يكون في صلبه النضال من اجل تطوير القرية والدفاع عن سكانها ازاء مؤامرات السلطة والنضال من اجل احقاق حقوق شعبنا الفلسطيني في تقرير مصيره في اقامة دولته المستقلة بجانب اسرائيل والتقيد بقرارات الهيئات الشعبية للجماهير الفلسطينية في اسرائيل وخاصة قرارات اللجنة القطرية لرؤساء السلطات المحلية العربية ولجنة المتابعة ولجنة الدفاع عن الاراضي.

هذا وتحدث باقي اعضاء المجلس بالروح نفسها ودعوا في كلماتهم الى ائتلاف شامل.

وحدة في الآراء حول السلام الاسرائيلي ـ الفلسطيني والطريق الى تحقيقه

الاتحاد

جريدة يومية

● الثلاثاء ٢٥ نيسان ١٩٨٩ ، الموافق ١٩ رمضان ١٤٠٩ هـ ● العدد ٢٩١/٤٥ ● ٨ صفحات ● الثمن: شاقل ●

יום שלישי 25.4.1989 - המחיר: 1 שקל

Vol. 291/45 - 25.4.1989 - Price: 1 Shekel

● حيفا ـ مكتب «الاتحاد» ـ ننشر فيما يلي النص الكامل للبيان المشترك الصادر عن مباحثات وفد الحزب الشيوعي الاسرائيلي ووفد منظمة التحرير الفلسطينية، التي جرت في ١٩ نيسان الجاري في براغ عاصمة جمهورية تشيكوسلوفاكيا الاشتراكية:

التقى وفد الحزب الشيوعي الاسرائيلي، برئاسة مائير فلنر الامين العام للحزب وبمشاركة عضو المكتب السياسي توفيق زياد، وعضو اللجنة المركزية علي عاشور، في ١٩ نيسان ١٩٨٩ في براغ رئيس اللجنة التنفيذية لمنظمة التحرير الفلسطينية ورئيس الدولة الفلسطينية ياسر عرفات.

واجتمع الوفد كذلك مع وفد منظمة التحرير الفلسطينية الذي ضم اعضاء اللجنة التنفيذية ياسر عبد ربه وعبد الله حوراني ومحمود درويش، وممثل فلسطين في تشيكوسلوفاكيا سميح عبد الفتاح.

وتم في المحادثات التي جرت الاتفاق على ما يلي:

ان اللقاءات السياسية بين قيادة منظمة التحرير الفلسطينية وقيادة الحزب الشيوعي الاسرائيلي تستهدف دفع النضال من اجل احلال السلام العادل والشامل في المنطقة.

وان الانتفاضة الشعبية الباسلة للشعب الفلسطيني في المناطق المحتلة، وقرارات الدورة الـ ١٩ للمجلس الوطني الفلسطيني على خلفية التطورات الدولية الايجابية قد خلقت وضعا جديدا، واحدثت تغييرات بعيدة المدى، ان كان على صعيد الرأي العام او في داخل الحكومات في الغرب والشرق وفي الدول النامية وكذلك في اسرائيل ـ ضد السياسة الاسرائيلية الحاكمة، سياسة الاحتلال والاضطهاد الوحشي، ومن اجل الاعتراف بمنظمة التحرير الفلسطينية وبحق الشعب الفلسطيني في تقرير المصير وبناء دولته المستقلة.

وقد عبر وفد الحزب الشيوعي

□ البقية على ص ٧ □

● الرئيس الفلسطيني، ياسر عرفات، والسكرتير العام للحزب الشيوعي الاسرائيلي، النائب مئير فلنر، خلال المباحثات التي جرت بين وفدي منظمة التحرير الفلسطينية والحزب الشيوعي الاسرائيلي في العاصمة التشيكوسلوفاكية، براغ، يوم ١٩ نيسان الجاري. (الصورة من وص.ف)

وفد اللجنة المركزية للحزب الشيوعي الاسرائيلي العائد من اللقاء الاخير مع وفد قيادة م.ت.ف

ياسر عرفات اكد موافقته لاول مرة على مبدأ دولتان للشعبين ـ فلسطين الى جانب اسرائيل

□ «في البيان المشترك مع حزبنا لم يبق عرفات اي سؤال بلا جواب. فالقيادة الفلسطينية ترى في السلام قضية استراتيجية وتتحدث عن حل نهائي وجو جديد في ظل السلام» □

● «اتخذنا موقفا مشتركا واضحا من مشروع شمير: الانتخابات في المناطق المحتلة ليست امرا سلبيا. ولكن بشرط ان تتم في اطار اتفاق سلام شامل» ● «لاول مرة اتفقنا على كل شيء ومئة بالمئة» ● «الانتفاضة ليست ارهابا بل حكام اسرائيل يفعلون ابشع الارهاب» ●

● تل ابيب ـ لمندوبنا الخاص ـ «اللقاء الذي عقد بين وفد اللجنة المركزية لحزبنا الشيوعي الاسرائيلي وبين وفد منظمة التحرير الفلسطينية برئاسة ياسر عرفات كان هذه المرة فريدا من نوعه. والبيان المشترك الذي صدر عنه لم يسبق له مثيل من الناحية السياسية. فلاول مرة في تاريخ

□ البقية على ص ٧ □

مراقبون في عمان:

استقالة حكومة الرفاعي (امس) انتصار للمتظاهرين

□ الملك حسين يقبل استقالة زيد الرفاعي وحكومته □

● عمان ـ ا.ف.ب، رويتر، ق.ن.ا ـ يرى المراقبون في عمان ان استقالة الحكومة الاردنية، امس الاثنين، شكلت انتصارا للمتظاهرين الذين طالبوا الاسبوع الماضي برحيل رئيس الوزراء زيد الرفاعي.

وكان الرفاعي /٥٣ عاما/ قدم استقالة حكومته، التي تضم ٢٦ وزيرا الى الملك حسين بعيد الظهر وكان عين رئيسا للوزراء في الخامس من نيسان/ابريل ١٩٨٥.

وتجنب حدوث فراغ سياسي كلف افراد الطاقم في الوزارات بتصريف الاعمال في انتظار تشكيل حكومة جديدة، قالت مصادر رسمية انه لن يتأخر.

وكانت الاوساط السياسية تتوقع تغييرا وشيكا للحكومة فور عودة الملك الاردني حسين من الولايات المتحدة على عجل امس الاول الاحد وكان الملك اعرب عن تصميمه على معاقبة الاسباب المباشرة والعميقة للاحداث الاخيرة بشكل جذري.

وكانت القبائل البدوية في جنوب الاردن، التي نظمت التظاهرات حمّلت الرفاعي وحكومته مسؤولية الوضع الاقتصادي المتردي في المملكة. واوقعت الاضطرابات ثمانية قتلى وثلاثة جرحى حسب حصيلة رسمية و١١ قتيلا و٣٢ جريحا حسب السكان.

واتهم المتظاهرون وزراء في حكومة الرفاعي بـ «الاختلاس والسرقة». وتكررت هذه الاتهامات في مطالب قدمتها النقابات المهنية والروابط المهنية ووجهاء مختلف مدن وقرى جنوب البلاد وقربها الى ولي العهد الامير حسن في غياب الملك وطالبت خصوصا بتشكيل حكومة وطنية.

ويلاحظ انه لم يسبق ان تعرض رئيس وزراء اردني لمثل هذه الانتقادات. وقد اتهم ايضا بتقييد الصحافة جاعلا من الدولة المالك الرئيسي للصحف وارتبط اسمه بفضائح عدة لمشاريع غير منتجة وكان هدف لسوء غير موقع ورع سرى في البلاد العام ١٩٨٧ في حدث غير اعتيادي في الاردن احرق وثائق تعرض شعبيته الرفاعي وبعض اعضاء حكومته.

وتلا هذا القلق توزيع بيانات غير موقعة وقصائد ضد الحكومة وضعت في صناديق البريد وخصوصا في عمان. واخيرا سرت نكات حول شخص الرفاعي بين الاردنيين غير المعتادين كثيرا على التعليق.

لكن ورغم قلة شعبيته الظاهرة ابقى الملك حسين على رئيس وزرائه وجدد ثقته به في الخريف الماضي في تصريح الى الصحافة الكويتية.

وقال مسؤول، طلب عدم ذكر اسمه، ان قلة شعبية الرفاعي وصلت الى ذروتها مع القرارات الاخيرة بزيادة اسعار المحروقات وسلع اخرى ضرورية التي اتخذتها الحكومة تماشيا مع خطة التقشف التي طالب بها صندوق النقد الدولي.

واعلنت هذه القرارات في ١٦

□ البقية على ص ٢ □

مائير فلنر وتوفيق زياد، في المؤتمر الصحفي في تل ابيب:

النقاش واختلاف وجهات النظر في الحزب الشيوعي جزء من حياتنا..

● قررنا الاقتراح على المجلس العام للجبهة اجراء تغييرات في تركيبة الكتلة في الكنيست ●

● تل ابيب ـ لمندوب «الاتحاد» الخاص ـ رد السكرتير العام للحزب الشيوعي الاسرائيلي، النائب مائير فلنر، وعضو المكتب السياسي للحزب، النائب توفيق زياد، في المؤتمر الصحفي الذي عقد في تل ابيب، امس (الاثنين) على عدد من اسئلة الصحفيين حول ما ينشر عن الحزب الشيوعي وما اسموه التغيير في قياداته وغير ذلك.

□ البقية على ص ٧ □

مصادر سورية رفيعة المستوى تؤكد ان عرفات سيزور دمشق قريبا

● دمشق ـ الوكالات ـ اكدت مصادر سورية رفيعة المستوى لصحيفة «الانباء» الكويتية امس الاول، الانباء التي ترددت عن احتمال قيام الرئيس الفلسطيني ياسر عرفات بزيارة رسمية الى سوريا في غضون الايام القليلة القادمة.

واضافت هذه المصادر ان وفدا فلسطينيا كبيرا برئاسة فاروق القدومي سيزور دمشق قريبا للاعداد لزيارة الرئيس الفلسطيني الى دمشق وسيشارك في المحادثات السورية الفلسطينية وزير الخارجية الجزائري.

واكدت وكالة الانباء القطرية هذه الانباء، واضافت ان هذه الزيارة اصبحت ممكنة بفضل نجاح وساطة الاتحاد السوفييتي والجزائر في تقريب وجهات النظر بين الجانبين السوري والفلسطيني.

وذكرت مصادر فلسطينية انه لم يبق الا اليسير من تباين الاراء بين الجانبين حول القضايا يمكن التفاهم حولها بالمقابلات المباشرة.

قصر الاليزيه يؤكد ان لقاء ميتران عرفات في الثاني من ايار المقبل

● باريس ـ ا.ف.ب ـ اعلن المتحدث باسم الرئاسة الفرنسية، هوبير فيدرين، ان الرئيس الفرنسي فرانسوا ميتران سيستقبل الرئيس الفلسطيني، ياسر عرفات، الثلاثاء القادم في الثاني من ايار المقبل.

واضاف المتحدث ان اللقاء سيجري في الاليزيه ولم تحدد الساعة التي سيتم فيها.

وكان وزير الخارجية الفرنسي، رولان دوما اكد امس الاول، ان زيارة الزعيم الفلسطيني سيكون لها طابع عرضي.

دي ميتا يدعو حكام اسرائيل الى التحلي بالشجاعة لحل الأزمة في الشرق الاوسط

● حيفا ـ مكتب «الاتحاد» ـ طلب رئيس الوزراء الايطالي تشيرياكو دي ميتا، امس الاثنين، من اسرائيل «التحلي بالشجاعة لحل الازمة في الشرق الاوسط» وذلك خلال مأدبة عشاء اقامها لوزير الخارجية الاسرائيلي موشيه ارنس في القدس.

وذكر دي ميتا بمساندة المجموعة الدولية لأمن اسرائيل لكنه طلب في الوقت نفسه، من القادة الاسرائيليين «التغلب على مخاوفهم».

□ البقية على ص ٧ □

شاب شهيد خلال حملة اعتقالات احتلالية في دير السودان

□ فرض حظر التجول على القرية □ استمرار الغليان في قطاع غزة □ المستوطنون يشنون حملة اعتداءات على اهالي الخليل وممتلكاتهم تحت بصر وسمع قوات الاحتلال التي ساعدت بفرض حظر التجول □

● جانب من عشرات الشبان الذين حلق معهم ميدانيا، واعتقل العديد منهم بعد رشق احد باصات مايغف في منطقة باب العامود في القدس المحتلة يوم (٢٢/٤) الجاري. (خاص من مكتب «الاتحاد» في القدس ـ تصوير عزام عبيد)

● القدس ـ مكتب «الاتحاد» ـ قتل جنود الاحتلال الليلة قبل الماضية الشاب امجد عبد المجيد مصطفى (٢٠ عاما) برصاصة في قلبه اثناء مداهمة الجنود لقرية دير السودان لشنه رام الله شن حملة اعتقالات فيها.

وواصل جنود الاحتلال اعمال التنكيل والقمع في انحاء

□ البقية على ص ٢ □

في التماس الى المحكمة العليا:

مطالبة وزير «الامن» بتشكيل لجنة تحقيق محايدة وموضوعية حول مجزرة نحالين

● حيفا ـ مكتب «الاتحاد» ـ قدمت عصبة حقوق الانسان والمواطن في اسرائيل، عبر المحامية فيليتسيا لانغر، التماسا الى المحكمة العليا لاصدار امر احترازي ضد وزير «الامن» يلزمه بتقديم تفسير لامتناعه عن تشكيل لجنة تحقيق محايدة وموضوعية تحقق بعمق وبدون مماطلة في الهجوم الدموي الذي نفذه افراد حرس الحدود وجيش «الدفاع» الاسرائيلي على قرية نحالين في ١٣ الجاري على ان يتطرق الى منفذي القتل ومن كافة جوانبه.

وطالبت المحامية بان يشمل التحقيق المسؤولين عن اصدار الاوامر والمستوى السياسي الذي ينتهج سياسة القبضة الحديدية ضد سكان المناطق المحتلة التي سمحت بالهجوم، كما طالبت بان يقدم

□ البقية على ص ٧ □

● الراصد الجوي ●

● تتوقع دائرة الارصاد الجوية ان يكون الجو اليوم الثلاثاء، ٤/٢٥، صافيا وتكون درجات الحرارة معتدلة.

درجات الحرارة القصوى المتوقعة اليوم: ● جبال الجليل ـ ٢٢° ● الاغوار الشمالية ـ ٢٨° ● بحيرة طبريا وجوارها ـ ٢٩° ● القدس وضواحيها ـ ٢٣° ● السهل الداخلي ـ ٢٧° ● السهل الساحلي ـ ٢٥° ● النقب ـ ٢٨° ● البحر الميت ـ ٣٢° ● ايلات والعربة ـ ٣٤°.

في البحر الابيض المتوسط تهب رياح شمالية ـ غربية معتدلة ويكون البحر هادئا.

وفي بحيرة طبريا تكون المياه هادئة.

وفي خليج ايلات تهب رياح شمالية ـ غربية بين خفيفة ومعتدلة وتكون المياه هادئة.

اسعار العملات الاجنبية

(بنك اسرائيل ١٩٨٩/٤/٢٤)

العملة	بالشيكل
● دولار اميركي	١،٨٠٩٩ ش.ج
● جنيه استرليني	٣،١٠٠٨ ش.ج
● مارك المالي	٠،٩٧٨٨ ش.ج
● فرنك فرنسي	٠،٢٨٨٦ ش.ج
● فرنك سويسري	١،٠٨٧ ش.ج
● دينار اردني	٣،٩١٣٢ ش.ج
● الاسترلين	٣،٠٢ ش.ج
● ماسوداء	١،٨٠ ـ ١،٨٢ ش.ج

وزير خارجية سوريا:

الاتصالات مع مصر تتطور بصورة ايجابية

● «انهاء الخلافات العربية هو في مصلحة جميع الدول العربية»

● ابو ظبي ـ «اشرواء» ـ اعلن فاروق الشرع، وزير الخارجية السوري، ان بلاده ستشارك في القمة العربية الطارئة، التي دعت المغرب الى عقدها في شهر ايار المقبل.

وحول مشاركة مصر في القمة القادمة وحول تعارض سوريا ذلك قال الشرع، في تصريح لوكالة انباء الامارات، ان الاتصالات مع مصر الشقيقة تتطور بصورة مرضية وايجابية.

وردا على سؤال آخر عن احتمال مصالحة بين سوريا والعراق على هامش القمة العربية، قال الشرع «نحن نعتقد ان انهاء الخلافات العربية هو في مصلحة جميع الدول العربية».

وقال الشرع حول احتمال زيارة الرئيس الفلسطيني ياسر عرفات الى سوريا مع الحوار والوصول الى نتائج ايجابية تحقق الدعم والمساندة للقضية الفلسطينية والحقوق الوطنية للشعب الفلسطيني.

سكرتارية اللجنة القطرية للرؤساء تقرر:

المؤتمر العام لرؤساء السلطات المحلية العربية في ١٥ ايار المقبل في شفاعمرو

● مطالبة وزير الداخلية بالتراجع عن اعلانه بشأن خصم يوم اضراب الثلاثين من اذار من السلطات المحلية العربية ● المطالبة بتحرير مبلغ مضاعف من المنحة الشهرية لكل سلطة محلية حتى نهاية الشهر الجاري ●

● كفر ياسيف ـ لمراسلنا ـ عقدت سكرتارية اللجنة القطرية لرؤساء السلطات المحلية العربية يوم امس الاثنين اجتماعا لها في بلدية شفاعمرو بهدف الاعداد لمؤتمر رؤساء السلطات المحلية العربية في الدورة الجديدة لهذه السلطات. ولكنها بحثت الى جانب هذا الموضوع الرئيسي بعض القضايا الهامة المتعلقة بالسلطات المحلية العربية ومنها:

□ البقية على ص ٢ □

السلطات العسكرية توافق على اعادة تنظيم «الرحلة» الدموية الى قرية بيتا

● حيفا ـ مكتب «الاتحاد» ـ وافقت السلطات العسكرية على طلب المستوطنين في الضفة الغربية المحتلة على اعادة تنظيم الرحلة الدموية الى قرية بيتا التي ستجري يوم الخميس القادم وذلك في الذكرى السنوية الاولى للمجزرة التي سقط فيها شهيدان من بيتا والفتاة المستوطنة ترتسا بورات برصاص المستوطن الذي رافق المتجولين ورجم القرويين.

وبموجب هذه الموافقة فان على السلطات العسكرية توفير الحماية الضرورية لمئات المستوطنين الذين سوف يقومون بهذه الرحلة.

وذكرت صحيفة معاريف هشبوع ان السلطات العسكرية لن تسمح للمتجولين بالدخول الى القرية وانما بالاشراف عن بعد على المكان الذي سقطت فيه ترتسا بورات. وبالمقابل ذكرت صحيفة جيروزاليم بوست ان المستوطنين يصرون على تنظيم الرحلة حسب مسارها الاصلي اي انهم مصرون على دخول قرية بيتا.

الاتحاد السوفييتي يدعم مهمة الجامعة العربية حول لبنان

● غداً الاربعاء الاجتماع الطارئ للمجلس الوزاري العربي في تونس حول لبنان ● لجنة المساعي الحميدة ستقترح ارسال مراقبين عرب الى لبنان ● عودة التيار الكهربائي والماء الى بيروت ●

● تونس – ع.ص.ف.د – اعلن مصدر رسمي في الجامعة العربية ان الاتحاد السوفييتي جدد، امس الاثنين، دعمه جهود الجامعة العربية الهادفة الى تسوية الازمة في لبنان، وذلك قبل يومين من الاجتماع الطارئ للمجلس الوزاري العربي في تونس والمخصص لبحث الوضع في لبنان.

واضاف المصدر ان رئيس دائرة الشرق الاوسط في وزارة الخارجية السوفييتية فلاديمير بولياكوف اعاد تأكيد هذا الدعم للامين العام للجامعة العربية الشاذلي القليبي.

وكانت الجامعة العربية شكلت في كانون الثاني الماضي لجنة مساع حميدة حول لبنان. ومن المتوقع ان تعرض هذه اللجنة مقترحاتها يوم غد الاربعاء على المجلس الوزاري العربي.

وبالتنسيق مع المجلس الوزاري العربي توافق الاعتماد المتحدة والتسوية الطبيعية في مجلس الامن على تكليف الامين العام للامم المتحدة خافيير بيريز دي كويلار بالتدخل في لبنان، حسب قول وزير الخارجية الفرنسي رولان دوما.

على الصعيد نفسه صرح وزير الخارجية الكويتي رئيس اللجنة العربية للمساعي الحميدة المكلفة بالازمة اللبنانية الشيخ صباح الاحمد الصباح، امس الاثنين بان اللجنة ستقترح على المجلس الوزاري لجامعة الدول العربية ارسال قوة مراقبين عربية للاشراف على عملية تثبيت وقف النار.

وفي تصريح نقلته وكالة الانباء الكويتية اكد الصباح ان «كل الدول العربية ستساهم في هذه القوات وفق تقاليد ولن تقتصر على الدول الست الاعضاء في اللجنة العربية السداسية، أي الكويت والجزائر وتونس ودولة الامارات العربية المتحدة والاردن والسودان».

واضاف ان هذه القوات «لن تكون ابدا قوات ردع وانما ستكون قوات رمزية مهمتها الاشراف على تثبيت وقف اطلاق النار».

واكد ان اجتماع المجلس الوزاري الطارئ يوم غد الاربعاء في تونس سيعقد في موعده وان احدا من الوزراء العرب لم يعتذر عن عدم الحضور.

ومن جهة اخرى افادت وكالة الانباء الكويتية ان الشيخ الصباح التقى، امس، سفير الولايات المتحدة في الكويت ويلسون غريل واجريا محادثات تناولت العلاقات الثنائية وتطورات الوضع العربي والدولي.

وذكرت مصادر دبلوماسية لوكالة الصحافة الفرنسية ان المجلس الوزاري سيقر الترتيبات المقترحة التي تتضمن جدولا زمنيا لمراحل التسوية.

ويقضي المشروع باقرار وقف اطلاق نار يتعهد بالاشراف عليه الى لجنة مراقبين عرب ورئيس الى قوة عربية كما انبثت بعض الانباء. وتقول بعض المصادر ان اللجنة ستضم نحو ٣٠٠ مراقب.

وصرح دبلوماسي عربي ان الجامعة قد تطلب من «الاطراف المعنية اتخاذ الاجراءات اللازمة لاعادة الهدوء وذلك بهدف التوصل الى وقف القتال». ويشير المراقبون الى انها قد تطلب العودة الى الوضع القائم الذي كان سائدا قبل ٢٤ شباط، ويعني ذلك رفع الحصار الذي يفرضه العماد ميشيل عون، رئيس حكومة العسكريين على المرافئ غير الخاضعة لسيطرة الدولة.

وكان هذا القرار السبب في اندلاع موجة العنف الاخيرة في لبنان اذ تسيطر ميليشيات القوى الوطنية على ثلاثة مرافئ /في الاوزاعي وخلدة والجية/ تعتبر مصدرا مهما لتغذية عائداتها.

وتقول مصادر دبلوماسية ان الشق السياسي الحل الذي اقترحه الجامعة العربية يقضي بانعقاد مجلس النواب في مكان آمن وفي موعد يلائم جميع الاطراف لانتخاب رئيس للمجلس النيابي ومكتبه.

وينتخب المجلس النيابي رئيسا للجمهورية /منصب شاغر منذ ٢٢ ايلول الماضي/ يعلن في خطاب القسم مشروعا للاصلاحات السياسية.

ويتم تشكيل حكومة وفاق وطني تقرر جدولا زمنيا لتطبيق الاصلاحات المتفق عليها.

ويقضي الشق الثالث من المشروع بانسحاب القوات الاسرائيلية /تسيطر اسرائيل على منطقة تبلغ مساحتها ٨٠٠ كيلومتر مربع جنوب لبنان على طول الحدود/ والقوات «غير اللبنانية» /حراس الثورة الايرانيون/ ويقرر جدول زمني لبرنامج انسحاب الجيش السوري.

وقد اعدت اللجنة هذا المشروع بعد ان استمعت الى رئيسي الحكومتين المتنافستين في لبنان /ميشيل عون وسليم الحص/ ورئيس مجلس النواب الذي انتهت مدته /حسين الحسيني/ والزعماء الروحيين والسياسيين للطوائف الدينية الرئيسية اضافة الى المسؤولين السوريين.

هذا وافادت وكالات الانباء ان الحياة عادت تدب في بيروت، خاصة بعد عودة التيار الكهربائي والماء اليها.

الامين العام للحزب الشيوعي الصيني يصل الى بيونغ يانغ

● طوكيو – الوكالات – أفادت وكالة الانباء في جمهورية كوريا الديمقراطية الشعبية في طوكيو ان الامين العام للحزب الشيوعي الصيني زهاو زيانغ وصل، امس الاثنين، على متن القطار الى بيونغ يانغ في زيارة رسمية الى كوريا الديمقراطية.

وكانت هذه الزيارة مسجلة على جدول اعمال المسؤول الصيني قبل وفاة الامين العام السابق للحزب الشيوعي الصيني هو ياوبانغ في ١٥ نيسان الجاري.

وكان في استقبال زهاو ومرافقيه رئيس الدولة في كوريا الديمقراطية الامين العام لحزب العمال كيم ايل سونغ.

شاب شهيد خلال حملة اعتقالات احتلالية في دير

■ تتمة من صفحة ١ ■

فلسطين وخاصة في قطاع غزة الذي استمر الغليان فيه.

وشن المستوطنون في الخليل حملة اعتداءات على الاهالي وممتلكاتهم تحت سمع وبصر قوات الجيش التي اغلقت المنطقة في وجه الصحافة المحلية والعالمية ثم فرضت حظر التجول هناك لتشرع في شن حملة اخرى من التنكيل والاعتقال. واقتلع المستوطنون (٦٠) شجرة زيتون في النبي صموئيل (شمال غرب القدس) و(٦٠) اخرى في قرية بديا.

● دير السودان ●

وفرضت قوات الاحتلال حظر التجول على قرية دير السودان واعادت جثة الشاب الشهيد بتسليمها الى احد المواطنين بالقرب من قرية ام صفا، ورفع حظر التجول عن القرية في ساعات الظهر حيث شيع جثمانه لاحقا في جنازة مهيبة ولف بالعلم الفلسطيني.

وكان جرى اعتقال ثلاثة شبان من القرية.

● الخليل ●

وبعد رشق احدى سيارات المستوطنين بالحجارة في وسط المدينة (الخليل) امام التربية والتعليم وقع اصطدام بين اربع سيارات للمستوطنين ايضا. وبعد وقت قصير حضر اربعة مستوطنين مسلحين ومزودين ببراولات تهجم باص محل بالمستوطنين فامروا بالاعتداء على الاهلاك للاهالي وجرى تحطيم زجاج ما لا يقل عن (١٥) سيارة بينها ثلاث سيارات للاجئة باسل شبانة وباسم النتشة وثائرا شبانة وكل من عبد الوهاب الرجبي ويشع عبد النبي وغيرهما. كما جرى الاعتداء على بعض المتاجر وبينها موفرق عيسى عبد النبي النتشة ومحل دونيس سنتيه وكما سبقت الاشارة فقد جرى كل هذا بوجود مجموعة من الجنود وحضر الى المكان ايضا مساعد الحاكم العسكري (متاحيم) وبدلا من ابعاد المستوطنين حسبما قال الاهالي قام المذكور بمساعدة جنوده باعتقال عدد كبير من الشبان. كما منعت ثلاث سيارات تعود لوسائل اعلام اجنبية بينها شبكة تلفزيون «سي بي اس» من دخول المدينة التي اعلنت منطقة عسكرية مغلقة وفرض عليها حظر التجول في وقت لاحق. وفي اتصال هاتفي مع بعض العائلات علم ان حملة التنكيل استمرت وخاصة ضد الشبان.

من جهة ثانية تم استيلاء الجنود في حوالي الساعة الثالثة من بعد ظهر امس على سيارتي المواطنين فاروق الخطيب وبركة عيسى، وجرى تهديد الاخير باطلاق النار عليه بعد حدوث مشادة بينه وبين الجنود لرفضه تسليم مفاتيح سيارته. وقد اعيدت السيارتان بعد ست ساعات من استخدامها لاغراض يرجح انها مطاردة القرى والاحياء في المنطقة.

هذا وكان الطفل صالح محمد صالح ابو عياش (١٠ سنوات) اصيب الليلة قبل الماضية برصاصة في ظهره في قرية بيت امر وادخل الى المستشفى.

● نابلس ●

ووقعت مظاهر احتجاج متفرقة في مدينة نابلس وخاصة في محيط خان التجار واصيب التاجر طارق العمر (٤٩) بعيار مطاطي في رجله وادخل الى المستشفى.

وداهم جنود الاحتلال قرية سبسطية صباح امس وارغموا الشبان على التجمع في ساحة القرية واقتادوا الشاب احمد عزت كايد مقيد اليدين في سيارة جيب واحتجز كرهينة بدلا من شقيقه عرفات المطلوب للسلطات.

وارغموا الاهالي على ازالة الشعارات الوطنية في القرية كما اقاموا نقطة مراقبة عسكرية على سطح منزل محمود اسماعيل الشاعر.

● قلقيلية ●

وفي قلقيلية اطلق الجنود العيارات المطاطية باتجاه السيدة عفاف مروان نزال (٢٦ عاما) وطفلها (نضال – ٤ سنوات) فاصيبت الام في رأسها والطفل في جبينه وادخلا الى المستشفى.

● بيت ساحور وبيت لحم ●

واصيب الليلة قبل الماضية في بيت ساحور الشاب مهند خليل اسحق (١٦ – رصاصة في حوضه).

ووقعت مظاهر احتجاج في انحاء المنطقة من بيت لحم واصيب شاب بعيار معدني في رأسه فيما قمعت قوات الجيش مظاهر احتجاج اندلعت في مخيم الدهيشة.

● طولكرم ●

ووقعت اعمال رشق بالحجارة لوسائط نقل عسكرية والمستوطنين في طولكرم ومنطقتها ووضعت بعض المنازل في منطقة السوق كما شنت قوات الاحتلال حملة اعتقالات في قرية دير الغصون.

● قطاع غزة ●

واستمرت حالة الغليان في قطاع غزة ووقعت في معظم انحائه مظاهرات ووضعت الاطارات المشتعلة والحجارة كمتاريس في العديد من الاحياء والشوارع. وتدخلت قوات الاحتلال لقمع هذه المظاهر كما اقتحمت عددا من المدارس بينها مدرستا البنات الابتدائية «ب» والذكور الابتدائية «ه» في خانيونس واطلقت العيارات المختلفة فيها وكذلك جرى الاعتداء على المعلمة فاطمة صبح (٣٠ عاما) عندما حاولت اسعاف احد الاطفال داخل باحة المدرسة.

وافاد مراسلنا ان الفتى باسم ريان (١٣ عاما – مخيم جباليا) الذي اصيب يوم امس الاول برصاصة في رأسه وادخل الى مستشفى «تل هشومير» لخطورة حالته أن الفتى اصيب بشلل نصفي وانه لا يستطيع التنفس الا بواسطة جهاز اصطناعي وان حالته خطيرة جدا.

وفيما يلي ابرز الحالات التي وردتنا من بين ضحايا يوم امس.

● خانيونس ●

الطفلة سهير خالد عابدين (٤ سنوات – كسر في الساق اليسرى) والطفل اشرف الطويس (٦ سنوات – عيار معدني في يده اليسرى) والطفل سعدي شهوان (٩ سنوات – رصاصة في الرأس وحالته متوسطة) والطفل حسن الفيومي (٨ سنوات – رصاصة في الرأس وحالته متوسطة) واحمد الشرونطي (٢٠ – رصاصة في الساق اليسرى) وعوض الله اسماعيل احمد (١٨ – عيار معدني في الساق اليمنى) وعادي خليل الصادي (١٧ – رصاصة في الصدر وحالته متوسطة) واحمد محمد ابو تمر (٢٥ – رصاصة في البطن) واصيبت احد ابو تمر (١٣ – عيار معدني في الرأس) وعوض ابو شمالة (١٣ – عيار معدني في الرجل اليسرى) وفريدة بركات (١٣ – عيار معدني في الكتف) واكرم البيارى (١٠ – عيار معدني في الرأس) وحليمة عبد العزيز (٦٠ – رصاصة في اليد اليسرى)، وكل من ايمن الاطرش (٢٠) واحمد الشيخ عيد (١٥) رصاصة في القدم.

● مخيم النصيرات ●

خليل رضوان (١٩ – رصاصة في اليد اليسرى) وامنة ابو ضاحي (٣٠ – رصاصة في الفم واخرى في اليد اليمنى) وابراهيم عبد العال (١٨ – رصاصة في الكتف الايمن) وسلامة ابو الشيخي (١٨ – رصاصة في الكوع الايمن) وابن خالد حسين (١٥ – رصاصة في الركبة اليسرى).

● مناطق اخرى ●

ومن مخيم جباليا اصيب عبد الله حسن فوزي (١٥ – رصاصة في الفخذ الايسر) ومن تل السلطان في رفح اصيب جهاد النحس (١٣ – رصاصة في اليد اليسرى) وكاملة محمد برهوم (١٣ – رصاصة في الركبة اليسرى) ونادي ابراهيم صيام (١٥ – عيار معدني في الظهر واخر في اليد اليسرى).

اما الفتى محمد سليمان ابو مصلح (١٥ عاما) وهو طالب في مدرسة دير البلح الاعدادية فقد اطلق مستوطن النار عليه من مسافة قريبة فاصيب وهو امام مدرسته برصاصة في قدمه اليمنى. وكانت ذريعة المستوطنين ان شبانا رشقوا سيارته بالحجارة.

شاب شهيد خلال حملة اعتقالات احتلالية في دير

● مجموعة من المواطنين اللبنانيين ينتظرون في بيروت نقلهم الى لارنكا في قبرص يوم ٢١ الجاري جراء القصف المكثف (صورة من وص.ف)

صحيفة «نيوزويك»:

الجيش الاسرائيلي يفقد تفوقه ومعنويات الجنود في الحضيض وقلة في التدريبات بسبب الانتفاضة

● (٨٠٠) مليون دولار المصروفات العسكرية للقضاء على الانتفاضة ●

● حيفا – مكتب «الاتحاد» – نشرت صحيفة «نيوزويك» الامريكية، امس، تقريرا شاملا حول الجيش الاسرائيلي في ظل الانتفاضة الفلسطينية في المناطق المحتلة، معتمدة على مقابلات اختصاصيين دوليين وضباط كبار.

ويستدل من هذا التقرير ان الجيش الاسرائيلي يفقد تفوقه العسكري بسبب قلة التدريبات العسكرية لوجود الوحدات العسكرية معظم وقتها في المناطق المحتلة لقمع الانتفاضة وكذلك معنويات الجنود المنخفضة.

واضافت الصحيفة ان الولايات المتحدة ابلغت اسرائيل بصراحة انها لن تمنحها اية مساعدات لقمع الانتفاضة وان عليها ان تمول حسابها في المناطق المحتلة بجزئها الذاتي، وهكذا فان كل المبالغ المالية التي خصصت للتدريب العسكري حولت لقمع الانتفاضة. ووصل مجموع ما صرفته اسرائيل على عمليات القمع في المناطق المحتلة خلال السنة الماضية الى (٨٠٠) مليون دولار.

واكدت الصحيفة ان القوة العسكرية التي لم تتضرر من جراء الانتفاضة هي سلاح الجو، اما القوات البرية فانها اكثر الوحدات تضررا.

وكتبت الصحيفة ان السلطات العسكرية اضطرت الى تقديم تنازلات وامتيازات كبيرة من اجل اقناع ضباط بعدم الاستقالة من الجيش مثل منحهم سيارات خاصة وارسالهم الى دورات استكمال في اوروبا وغيرها.

واوردت الصحيفة خبرا لظاهرة رفض الخدمة العسكرية في المناطق المحتلة وقالت ان هذا الامر يعني بعض العشرات الذين يرفضون الخدمة من منطلقات مبدئية، الا ان هناك الكثير من «الصفقات الملتوية» مع الضباط يلزم بها الجنود لكي لا يخدموا في المناطق المحتلة.

وخلصت الصحيفة الى القول ان اسرائيل ما زالت تتمتع بتفوق عسكري وتملك سلاح الجو الافضل في العالم والجيش الافضل في الشرق الاوسط، ولكن على المدى البعيد ليست هنالك ضمانة بان يستمر هذا الامر.

هذا ورفض نائب رئيس هيئة الاركان الجنرال ايهود براك هذه الادعاءات وقال: «انا لا ارى اي تدن في قدرة الجيش او معنوياته»!

ارملة رئيس الوزراء الفرنسي السابق بيير منديس فرانس:

من مصلحة اسرائيل نفسها التحدث الى ياسر عرفات

● الصحف الفرنسية الصادرة امس تركز على زيارة عرفات الى باريس ●

● باريس – أ.ش.أ – ابورت وسائل الاعلام الفرنسية، امس، تصريح السيدة ماري كلير منديس فرانس، ارملة رئيس وزراء فرنسا الاسبق الراحل بيير منديس فرانس ورئيسة لجنة العمل من اجل السلام في الشرق الاوسط، التي اعربت فيه عن دهشتها البالغة من رد فعل الجالية اليهودية الفرنسية ازاء زيارة الرئيس الفلسطيني، ياسر عرفات، لفرنسا.

واضافت السيدة ماري كلير انه لن يتم القضاء على الانتفاضة الفلسطينية بواسطة الجيش ولا بد من سماع عرفات والتحدث اليه. واستطردت قائلة «ان واجبنا كفرنسيين ويهود فرنسيين هو محاولة تحسين العلاقات بين منظمة التحرير الفلسطينية والفلسطينيين بصفة عامة من جهة وبين الاسرائيليين من جهة اخرى».

واضافت السيدة ماري كلير ان الناس قلقون جدا من هذه الحرب وانه من مصلحة اسرائيل نفسها التحدث الى ياسر عرفات.

ومن جهة اخرى صرح عوفاديا صوفير، سفير اسرائيل في باريس، للقناة الثانية للتلفزيون الفرنسي بشأن زيارة عرفات لفرنسا وبأن «لدينا خطة سلام واقعية طرحها رئيس وزرائنا وان عرفات لم يتغير لا في موقفه ولا في اهدافه»!

وقد ركزت الصحف الفرنسية الصادرة، امس، على زيارة عرفات المرتقبة الى باريس فقالت صحيفة «ليبراسيون» ان سبب اختيار مهران باريس لعقد لقائه مع عرفات هو شعور الرئيس الفرنسي بأنه بامكانه السيطرة على الموقف بصورة اكثر اذا ما انعقد اللقاء في فرنسا وليس في مكان اخر. وقالت انه في فرنسا ستكون الامور اقل تعقيدا كما يرى ميتران خاصة وانه يكون بذلك قد ابعد الشكوك في انه اراد مقابلة عرفات سرا.

وتناولت صحيفة «الايجارو» الموضوع نفسه بالتعليق فقالت ان عرفات يعلق اهمية كبيرة على لقائه بميتران لان اللقاء يؤكد تمسك فرنسا وحرصها على اهتمامات العرب بصفة عامة والفلسطينيين بصفة خاصة. واضافت الصحيفة ان الزيارة ستحسن صورة فرنسا في العالم العربي خاصة بعد احداث لبنان الاخيرة.

اما صحيفة «كوتيديان دي باريس» فقالت ان عرفات هو الرابح الاكبر من اللقاء.

شاحال: منظمة التحرير الفلسطينية عارضت قيام منظمات فلسطينية بتوزيع مناشير في اثناء انتفاضة الخبز في الاردن

● «على اسرائيل ان تنظر الى التطور الشامل للوضع في ضفتي نهر الاردن من منظور اتفاق نهائي يبرم مع الفلسطينيين» ●

● حيفا – مكتب «الاتحاد» – اكد وزير الطاقة، موشيه شاحال، امس الاثنين، ان قيادة منظمة التحرير الفلسطينية عملت على عدم تدخل منظمات فلسطينية مختلفة في اثناء انتفاضة الخبز في الاردن.

وصرح شاحال في حديث الى راديو «صوت اسرائيل»: «لدينا براهين على ان قيادة منظمة التحرير عارضت قيام منظمات فلسطينية مختلفة بتوزيع مناشير معادية للملك حسين».

واضاف شاحال ان هذا يشير الى ان منظمة التحرير الفلسطينية تلعب دورا مهما في المنطقة والمنبئا في الاردن ولبنان وفي الاراضي التي تسيطر عليها اسرائيل (فلسطين المحتلة – المحرر). وقال ان «على اسرائيل بالتالي ان تنظر الى التطور الشامل للوضع في ضفتي نهر الاردن من منظور اتفاق نهائي يبرم مع الفلسطينيين». وتابع ان «للفلسطينيين اهدافا واضحة ويعملون بالشكل الاول في وضوح ما تريده اسرائيل. من اجل ذلك على اسرائيل والولايات المتحدة ان تقررا ما هي النقاط التي لا تقبل المساومة حولها».

ومن جهة اخرى اعتبر شاحال ان «اية تسوية نهائية للمشكلة الفلسطينية يجب ان تأخذ في الاعتبار الحقائق السياسية في الاردن». واضاف ان الادارة الامريكية ستسعى في الاسابيع المقبلة للتنسيق بين الاقتراحات التي قدمها رئيس الوزراء الاسرائيلي يتسحاق شمير، في واشنطن «مؤخرا والاقتراحات المضادة الفلسطينية والمصرية».

واشار شاحال الى ان مشروع اجراء انتخابات في الاراضي /المحتلة/ يهدف تسوية مؤقتة مع الفلسطينيين هو محور هذه المقترحات.

واخيرا كشف شاحال انه يملك معلومات تشير الى ان «واشنطن ليست مستعدة في هذه المرحلة لالتزام العمل لاقامة رابط مباشر بين التسويات المؤقتة والاتفاقات النهائية المقبلة حول الاراضي المحتلة». واضاف «في نظر المسؤولين الامريكيين من الضروري عدم الوصول الى طريق مسدود والتمكن من متابعة العملية السياسية».

دي ميتا يدعو اسرائيل الى التحلي

■ تتمة من صفحة ١ ■

وتحدث رئيس الوزراء الايطالي عن المسألة الفلسطينية فاعتبر ان هذه المسألة تصبح اكثر فاكثر بالنسبة الى الرأي العام الدولي مسألة الاعتراف بمحاور سياسي هو منظمة التحرير الفلسطينية.

اما آرنس فأكد من جهته رفض اسرائيل اجراء محادثات مع المنظمة الفلسطينية. وقال «عرضت على دي ميتا خلال مأدبة الغداء بعض التفاصيل حول الاعتداءات اليومية التي يقوم بها اعضاء في منظمة التحرير على فلسطينيين او يهود، والساحة وغزة لا يعتبرون كليا المنظمة»!

واشار آرنس الى انه «لن يكون حكيما في هذه المرحلة تحديد موعد دقيق لمباشرة عملية السلام» التي اقترحها شمير، وتابع «كلما جاء الرد العربي مبكرا كان من الممكن وضع روزنامة بسرعة»!

وكشف وزير الخارجية الاسرائيلي انه سيزور اوروبا في نهاية ايار المقبل لحضور اجتماع شهري لوزراء خارجية دول المجموعة الاقتصادية الاوروبية من اجل بحث خطة شمير.

مراقبون في عمان: استقالة حكومة

■ تتمة من صفحة ١ ■

نيسان/ابريل مع مغادرة الملك الى فرنسا والولايات المتحدة. وبعد يومين اندلعت المظاهرات في معان، على بعد ٢١٦ كم جنوب عمان، واتسعت لتشمل ١٣ مدينة وقرية في جنوب البلاد وغربها.

ولم يستطع الملك حسين اهمال حركة الغضب هذه في اهم معاقل العائلة الملكية حيث لا يمكن التشكيك مطلقا بالولاء لها.

واعتبرت الاوساط السياسية الاردنية ان القبائل البدوية التي نظمت المظاهرات تحس باحباط عميق ازاء «الطبقة البورجوازية الحاكمة» وخاصة بالنسبة اليها بالرفاعي وحكومته.

وتتهمه القبائل خصوصا بانه «شكل حاجزا بينها وبين الملك الذي لم يعد يسمع تظلماتها». ونزولها الى الشارع اراد كسر هذا الحاجز وفق ما اكد المسؤول لوكالة الصحافة الفرنسية.

● تهنئة ●

الى الدكتور نسيب فهد الخاتم – جديدة لتسليمه نجاحه بتفوق في امتحان التخصص في امراض القلب، قدما على طريق العلم والاخلاص والتفاني في خدمة الناس.

يوسف توفيق شحادة واهل بيته – كفر ياسيف

النقابي الفزي عايش عبيد يتهم:

جنود الاحتلال حاولوا قتل شخص واحد او مجموعة مواطنين في مخيم جباليا بوضعهم قنبلة أمام منزله

● القدس – مكتب «الاتحاد» – اتهم النقابي الفزي البارز عايش عبيد رئيس نقابة عمال التجارة والبناء في غزة جنود الاحتلال بمحاولة تدبير مكيدة لقتل شخص واحد على الاقل او مجموعة مواطنين من مخيم جباليا صباح امس الاثنين وذلك بوضع قنبلة امام بيته وعمل «كمين» اختفى الجنود خلاله في كرم مقابل وصوبوا اسلحتهم نحو القنبلة.

وقال النقابي لمراسلنا ان مجموعة من جنود الاحتلال خالت في بلوك (٥) في حوالي الثامنة والربع من صباح امس (بالتوقيت الصيفي لفلسطين) اطلقت خلالها الصيحات ومكثت هناك نحو عشر دقائق قبل ان تغادر المكان. وعندما خرج عبيد من منزله اكتشف قنبلة امامه بين كان الشارع خاليا من المارة. فاخبر عبيد عائلته واهل الحي طالبا منهم الابتعاد عن القنبلة وعدم الاقتراب منها واخبرهم بانه سوف يتجه الى الجنود او الحكم العسكري لابلاغهم بوجود القنبلة التي قد تكون موقوتة او مفخخة. وقالت احدى النسوة ان الجنود اختبأوا من ناحية الكرم المقابل لمنزله عبيد صامتا ومناديا وكانت مفاجأة عندما صاح به الجنود طالبين منه التوقف واكتشف انهم في وضع «استعداد» لاطلاق النار وكانوا مصوبين اسلحتهم باتجاه مكان القنبلة. وقد طلب عبيد من الجنود الحضور لازالة القنبلة والتصرف بها.

وكانت مفاجأة عبيد الثانية عندما رافقه سبعة جنود، دون ان يطلب الى القنبلة التي لم يتخذوا دون فحص او احضار خبراء متفجرات او غير ذلك من «الاحتياطات» الواجب اتخاذها في مثل هذا الحالة.

وقد استنتج النقابي عايش عبيد من كل ذلك ان الجنود الذين وضعوا القنبلة كانوا ينتظرون قيام احد المواطنين بالتقاطها ليتخذوا ذلك ذريعة لاطلاق النار عليه وقتله وربما تفجير القنبلة به وبأي مجموعة من المواطنين والتسبب بالقتل في قتل وجرح عدد منهم.

من ناحية ثانية علم ان النقابي عبيد تقدم بشكوى حول الحادث الى الصليب الاحمر الدولي والى بعض وسائل الاعلام.

دي ميتا واندريوتي يلتقيان شخصيات فلسطينية من فلسطين المحتلة

● القدس – ع.ص.ف.د – التقى رئيس الوزراء الايطالي، تشيرياكو دي ميتا ووزير خارجيته جوليو اندريوتي امس الاثنين في مقر القنصلية الايطالية في القدس شخصيات فلسطينية من الاراضي المحتلة.

وقال رئيس تحرير صحيفة «الفجر» المقدسية حنا سنيورة، الذي شارك في الاجتماع «ناقشنا المسائل السياسية والحياة اليومية في الاراضي المحتلة وانتهاكات حقوق الانسان واحداث محالين والمشكلات الاقتصادية والصحية».

واكد فيصل الحسيني من جهته ان الفلسطينيين لا يعارضون مبدأ الانتخابات لكنهم لا يستطيعون قبول شروط رئيس الوزراء الاسرائيلي يتسحاق شمير.

وبالاضافة الى سنيورة والحسيني حضر الاجتماع الدكتور حيدر عبد الشافي، رئيس الهلال الاحمر الفلسطيني في قطاع غزة ورئيس بلدية بيت لحم الياس فريج ورئيس اتحاد الصحفيين الفلسطينيين، رضوان ابو عياش ورئيس رابطة المحامين في غزة فايز ابو رحمة والاستاذ في جامعة بير زيت غابي برامكي ورياد شحادة من رفح ورئيس جامعة نابلس، حكمت المصري /الرئيس السابق لمجلس الأعيان الأردني/.

ورأى الحسيني ان احد الشروط الاساسية لاجراء الانتخابات في الاراضي المحتلة هو ان تكون الانتخابات جزءا من عملية شاملة ستطيع في ختامها اقامة دولة فلسطينية. وتابع «اما الشرط الثاني فهو انسحاب الجيش الاسرائيلي من الاراضي المحتلة وليس من المدن فقط». واضاف «ما الذي سيجري بعد هذه الانتخابات. هل سيعود الجيش. هل سيسيطر الجيش على الطرقات في اثناء هذه الانتخابات. هناك اسئلة كثيرة تحتاج الى اجوبة».

وقال سنيورة ان جميع هذه الشروط يجب ان تفاوض الحكومة الاسرائيلية في شأنها مع منظمة التحرير او في الاقل عبر الولايات المتحدة. والمكان الافضل لمثل هذا الحوار يمكن ان يكون تونس في اطار لقاءات الامريكيين مع منظمة التحرير.

واخيرا طلبت الشخصيات الفلسطينية من ايطاليا التدخل لدى السلطات الاسرائيلية لتأمين حرية الوصول الى الاماكن المقدسة وخصوصا باحة المسجد الاقصى.

وكان دي ميتا واندريوتي زارا، قبل هذا اللقاء، مصب مياه دمشق وكنيسة المهد وباحة الحرم الشريف حيث تحادثا لفترة وجيزة مع مفتي القدس الشيخ سعد الدين العلمي.

سلطات الاحتلال تمنع زيارة الاهل والمحامين عن شابين معتقلين من القدس المحتلة

● القدس – مكتب «الاتحاد» – اعتقلت سلطات الاحتلال بتاريخ (٨٩/٤/١٣) الشاب اسحق يوسف الموسوس (١٦ عاما) واحمد ابو عيد وموسى شريم (١٣ عاما) من حارة السعدية في القدس القديمة.

ولا تزال السلطات تمنع اهلهم ومحاميهم من زيارتهم.

وكان جنود الاحتلال قد اعتدوا على والدة موسى بالضرب المبرح عند اعتقاله وشتموها بالالفاظ البذيئة، وطردت والدة اسحق لدى باب «القشلة» (مركز الشرطة) عندما اتت تسأل عن مصير ابنها في اليوم التالي.

الاتحاد

صدر العدد الاول في ١٤ ايار ١٩٤٤

□ المحرر المسؤول: توفيق طوبي

هيئة التحرير

□ رئيس التحرير: اميل حبيبي
□ القائم باعمال رئيس التحرير: سالم جبران
□ نائب رئيس التحرير: انطوان شلحت
□ سكرتيرة التحرير: سهام داوود
□ مدير التحرير: نظير مجلي
□ فريد غانم □ د. ادوار الياس
□ محمود ابو شنب □ نسيم ابو خيط

مكاتب التحرير الرئيسية: حيفا، شارع الحريري ٩ هاتف ٥١١٦٩٩ و ٥٣٦٠٩٥ فاكسيميلي ٥١١٦٩٧ مراسلات: ص.ب ١٠٤ حيفا ٣١٠٠٠

مكاتب الادارة المركزية والاعلانات والاشتراكات والتوزيع: حيفا، شارع الرجي جميروت ٣٧ هاتف: ٥٣٣٣٥٣ و ٥٣٣٣٥٤ مراسلات ص.ب ٩٠٦٣ حيفا ٣١٠٩١

□ مكاتب «الاتحاد» في المناطق:
□ مكتب الناصرة – بيت الصداقة – الناصرة – ص.ب ٤٢ الناصرة ١٦٠٠٠، هواتف: ٠٦/٥٥٤٣٣٠ و ٠٦/٥٥٤٨٢٤
□ مكتب القدس – عمارة النزهة الجديدة – شارع ابو عبيدة بن الجراح ٣ – الطابق الاول. هواتف ٠٢/٢٨٨٣٦٩ و ٠٢/٢٧١٤١٧، المراسلة: ص.ب (٢٠٩٨٨)
□ مكتب عكا – ساحة فرحي – عكا القديمة. هاتف ٠٤/٩١١٢٤٣١
□ مكتب ام الفحم – ساحة الميدان – ام الفحم. هاتف ٠٦/٣١٣٦٢٨
□ مكتب الطيبة – الشارع الرئيسي – الطيبة. هاتف ٠٥٢/٩٩٢٣٨٦
□ مكتب المطوف – عرابة. هاتف: ٠٦/٧٤١٦٦٤
□ مكتب كفر ياسيف – ابو سنان. هاتف: ٠٤/٩٦١٥٩٩
□ مكتب يافا – تل ابيب – شارع شنكار (٣) – هواتف: ٨١٠٥٢٣ و ٠٣/٨٣٧٤٩٢
□ المطابع: مطبعة «الاتحاد» التعاونية – شارع الوادي ٤٣ حيفا. هاتف: ٠٤/٦٦٤٤٤٧

كلمة الاتحاد

مغزى البيان المشترك عن مباحثات م.ت.ف. وحزبنا

□ نشرنا على الصفحة الاولى من هذا العدد من «الاتحاد» النص الكامل للبيان المشترك الصادر عن مباحثات وفد الحزب الشيوعي الاسرائيلي ووفد منظمة التحرير الفلسطينية، تلك المباحثات التي جرت في براغ في ١٩ نيسان الجاري.

ونسجل، باعتزاز وتفاؤل، بأن البيان المشترك يعكس، في سطوره، التطابق الكامل بين مواقف حزبنا ومواقف م.ت.ف في كل ما يتعلق بالسلام الاسرائيلي - الفلسطيني والطريق لتحقيق هذا السلام على اساس دولتين لشعبين - دولة فلسطين الى جانب دولة اسرائيل.

ان عيوننا تغرورق بالدموع ونحن نرى ان الشعب الفلسطيني البطل الذي اخذ مصيره بايديه مرة والى الابد انجب قيادة وطنية ثورية وشجاعة ومسؤولة تعرف كيف تناضل بلا هوادة وكيف تطرح القضية العادلة بصورة صحيحة وكيف تكسب تأييد المجتمع الدولي كله. كما ان اللقاء التاريخي في المواقف بين حزبنا ومنظمة التحرير الفلسطينية يبرز من جديد ان طريقنا العريق الاصيل منذ خمسين عاما الى الان هو الطريق للسلام العادل.

ويلفت النظر في البيان تقييم م.ت.ف للتطورات الجارية في اسرائيل ولموقف حزبنا والجبهة الديمقراطية للسلام والمساواة. اذ جاء في البيان: دان وفد منظمة التحرير الفلسطينية ينظر برضى الى التغيرات الجارية في المجتمع وبين اوساط سياسية في اسرائيل في اتجاه الاعتراف بمنظمة التحرير الفلسطينية وعقد المؤتمر الدولي لاحلال السلام في الشرق الاوسط على اساس دولتين للشعبين، وهو يعبر عن تقديره الكامل لاسهام الحزب الشيوعي الاسرائيلي والجبهة الديمقراطية للسلام والمساواة في النضال من أجل تحقيق هذه التغيرات ونضالها من أجل العمل المشترك من جميع قوى السلام في اسرائيل».

اننا نشير الى الاصداء الواسعة للبيان المشترك وللمؤتمر الصحفي الذي عقده الثائبان مائير فلنر وتوفيق زياد امس. وهذا البيان المشترك وهذا المؤتمر الصحفي يعمقان المعركة الشعبية لكسب الرأي العام الاسرائيلي للسلام العادل.

ويقينا ان حزبنا سوف يعمق مبادراته البرلمانية والجماهيرية لتعميق وتطوير العمل المشترك لكل قوى السلام في اسرائيل. انها من مهمة وطنية وانسانية الان اكبر واهم من مهمة توحيد كل قوى السلام في اسرائيل، لوقف مجازر الاحتلال، لوقف القمع، وبالتالي للتقدم نحو المؤتمر الدولي للسلام ولتحقيق السلام.

ان م.ت.ف قائدة الشعب الفلسطيني هي حركة السلام الفلسطينية. والشعب الفلسطيني، وفي مقدمته ابطال الانتفاضة، هو قوة فعالة ومثابرة لتحقيق السلام العادل. السلام لشعب فلسطين والسلام لشعب اسرائيل.

والمطلوب الان هو تغيير جذري في الموقف الاسرائيلي الرسمي في الاتجاه الذي لا بديل عنه - من الرفض الى الاعتراف ومن الحرب الى الحوار، ومن التنكر للشعب الفلسطيني وجودا وحقا، الى الاعتراف به وبحقوقه القومية وعلى رأسها حقه في تقرير المصير واقامة دولته الوطنية المستقلة، فلسطين. ولتحقيق هذا التحول فان حزبنا يطلق نداء مخلصا وصادقا للعمل المشترك بين كل قوى السلام في اسرائيل.

(«الاتحاد»)

قرية العيزرية تخوض مواجهات يومية مع قوات الاحتلال

● القدس / العيزرية - خاص بـ «الاتحاد» - شهدت قرية العيزرية الواقعة شرقي القدس خلال الاشهر الماضية اعنف المواجهات والصدامات بين العشرات من الشبان وقوات الاحتلال اخذت طابع المواجهات اليومية واسفرت عن بث الرعب في قلوب المستوطنين الذين يمرون من وسط القرية عادة في طريقهم لمستوطنة معليه ادوميم (الخان الاحمر) ومستوطنات الغور الاخرى وقد ادى ذلك الى ارغامهم على البحث عن طرق بديلة لتحاشي المرور من القرية.

وفي حين زجت سلطات الاحتلال بالعشرات من شبان القرية في السجون والمعتقلات بلغت المواجهات قمتها عندما سقط الشاب اكرم مصطفى الياسيني ٣٢ عاما بعيار دمدم في الصدر بتاريخ ٤/١ حيث فارق الحياة في طريقه الى مستشفى المقاصد بالقدس وهو متزوج ووالد لطفل وزوجته حامل في شهرها السادس. وقد شيع اهالي القرية والقرى المجاورة جثمان الشهيد في عرس فلسطيني حيث لف بالعلم الفلسطيني وتعالت زغاريد النسوة والهتافات الوطنية وحاول جنود الاحتلال منع المواطنين من تشييع جثمانه واطلقوا وابلا من الاعيرة وقنابل الغاز مما ادى الى اصابة عدد من المواطنين الا ان المواطنين واصروا المسيرة حتى مقبرة القرية وشيعوا بشكل لائق بالشهيد رغم قيام الجنود بفرض منع التجول على القرية اذ تحدى المواطنون الحظر واكملوا مراسيم الدفن.

ويقوم الشبان يوميا باغلاق الشارع الرئيسي والمؤدي الى مستوطنة معاليه ادوميم ومستوطنات غور الاردن والشوارع الفرعية في القرية بالمتاريس الحجرية والاطارات المشتعلة ويرشقون جنود الاحتلال بالحجارة مما ادى الى تحطيم العديد من زجاج السيارات الاسرائيلية والعسكرية واصابة احد الجنود بحجر في رأسه واصابة عدد من المستوطنين بجروح.

واستمر التوتر رغبة من الاستنفار في صفوف الشبان الذين اصروا بان يثأروا للشهيد فواصلوا تصديهم لدوريات الاحتلال وسيارات المستوطنين.

وقد شنت سلطات الاحتلال حملة اعتقالات واسعة في القرية في مطلع الشهر الحالي شملت كلا من:

١ - هاني مصطفى الياسيني شقيق الشهيد (١٥ عاما).
٢ - نضال جهاد بصة (١٩ عاما).
٣ - عدنان طارق شاهين (٢٢ عاما).
٤ - جمال مبارك خلف (٢٢ عاما).
٥ - نضال مبارك خليف (١٨ عاما).
٦ - يوسف عصام ابو زياد (١٩ عاما).
٧ - سامي شاهر توفيق الكركي (١٨ عاما).
٨ - باسم شاهر توفيق الكركي (٢١ عاما).
٩ - سمير احمد عبد بصه (٢٤ عاما).
١٠ - فايز محمد عبد بصه (٢٣ عاما).
١١ - محمد احمد عبد بصه (١٧ عاما).
١٢ - محمد حسن فرعون (ابو وائل - ١٧ عاما).
١٣ - محمود احمد ابو روص (١٨ عاما).
١٤ - ماجد داود ابو روص (١٩ عاما).
١٥ - ناصر علي ابو الريش (١٧ عاما).
١٦ - عامر علي ابو الريش (١٨ عاما).
١٧ - طاهر انيس السناوي (١٩ عاما).
١٨ - راضي خليل بصه (١٦ عاما).
١٩ - اشرف تيسير ابو زياد (١٨ عاما).
٢٠ - محمد تيسير العروم (٢١ عاما).
٢١ - حازم محمود فرعون (١٩ عاما).
٢٢ - جميل محمود فرعون (١٧ عاما).
٢٣ - ماهر يسين جبر (١٨ عاما).
٢٤ - محمد موفق بصه (٢٢ عاما).
٢٥ - محمد يوسف مسعود (١٨ عاما).
٢٦ - محمد سمعان بصه (٢٠ عاما).
٢٧ - مازن حشيمه (١٤ عاما).

وكانت قد افرجت قبل ذلك عن:
- معتصم سلهب (٢٥ عاما).
- خليل احمد بصة (٣١ عاما).
- صالح علي فرعون (١٨ عاما).
- ماهر محمود فرعون (١٩ عاما).
- خالد محمد البرقوني (٢١ عاما).

بعد ان مضوا حوالي ثلاثة اشهر في معتقل انصار ٣ الصحراوي.

ولا تزال قوات الاحتلال تطارد عددا من شبان القرية منذ شهور عديدة دون جدوى حيث يواصلون نشاطاتهم ضد الرابها ومستوطنيها دون كلل ويشحنون الى قراهم:

- مكافح موسى ابو روص (٢٣ عاما).
- يحيى رجب بصة (٢٣ عاما).
- عماد محمد اسماعيل فرعون (١٩ عاما).
- محمد مصطفى الياسيني (١٩ عاما).

ومن ناحية اخرى، فان عددا من ابناء قرية العيزرية ما زالوا يقضون فترات في السجون الاسرائيلية عرف منهم:

- ابو بكر الياسيني/ ستة شهور اداري للمرة الثانية.
- هاشم جميل ابو زياد/ محكوم ١٩ شهرا فعلي.
- عثمان داود ابو زياد/ انتظار المحاكمة.
- حاتم ابو زياد/ انتظار المحاكمة.
- احمد موسى خلف/ انتظار المحاكمة.
- ايهاب خليل بصة/ انتظار المحاكمة.
- حسن مبارك خلف/ سنة ونصف قضى منها سنة واحدة.
- عبد يحيى عفيفي/ اداري شهور.
- مازن بكري الخطيب/ بدون محاكمة.

.. و «بلعا» ايضا محررة..

● بقلم نظير مجلي ●

● صبكه هاربا لتوه من معسكر الاعتقال المسمى انصار، تيمنا بحرب الانصار. فالتشطيبات الحمراء المنتشرة على وجنتيه ويديه لا بد وأنها من فعل اشواك الاسلاك الشائكة. ورأسه محلوق «على الصحن». بدرجة رقم ٢. قميصه بني، رائحة السجائر المحروقة تفوح منه. وحالما وصل طفأ السيجارة في المنفضة. وبلحظات اشعل سيجارة اخرى. لا استطيع القول انه متوتر. انما شيء في داخله يحاول ان ينفجر.

- لست هاربا من انصار، قال.

اذن، لا بد وانه هارب من معتقل آخر. صحيح، فالجراح الطفيفة الظاهرة على يديه ووجهه تبدو طرية جدا. فلربما كان هنا في معتقل الجلمة القريب. او في مجدو على الاكثر.

- أنا قادم اليك من بلعا. قالها بلهجة الفخر. لا ادري ان كان يقصد بهذه اللهجة الطيبة الاعتزاز او اثارة الاعجاب. لكنه افترض، وربما بدا متأكدا، من ان الاسم بلعا اشهر من نار على علم.

- الجنود احتلوا بلعا مرة اخرى. وهذه المرة احتلوا كل حارة وكل شارع وكل زاوية وكل بيت.

- والجراح في وجهك ويديك..

- رأيت الجنود يحيطون بي من كل جانب. ركضت من الباب فداهمني ثلاثة. قفزت عن السور فلحق بي اربعة. هددوني باطلاق الرصاص فقفزت الى محرشه من اشجار الصبر المتلاصقة وهربت. هذه الطريق لا يستطيعون اللحاق بي من خلالها. وظللت اركض حتى وصلت الى دير الغصون. ومن هناك الى باقة. حتى قدمت اليك. يجب ان تكتبوا في الجريدة عن هذا الهجوم.

هذا هو كل ما اراده.

هذه هي المهمة التي أوكلت اليه. فقام بتنفيذها خلال بضع ساعات

احد الذين يعرفون تضاريس المنطقة قال فيما بعد ان الهرب من بلعا الى دير الغصون وباقة الغربية هو ضرب من الجنون. ولكن ماذا يمكن ان تقول يا أخ عن اختراق شجرة الصبر؟!

● بلعا ●

بلعا هي قرية متوسطة يبلغ تعداد سكانها حوالي خمسة الاف نسمة تقع على قمة احد جبال منطقة نابلس في الشمال الشرقي من طولكرم. للوصول اليها عليك ان تنحرف يسارا من طريق طولكرم - نابلس لتعتلي جبلا شاهقا.

الصراط اليه طويل وملتو. لكن كل زاوية منه مكشوفة من نقاط المراقبة التي اقامتها اللجان الشعبية يمكن رصد كل حركة بلوه بـ «فار من هناك حتى لو عطس. ويمكن ايضا منع القيام بتلك الحركة

- والسلاح؟
- يكفي الحجر

ولذلك فالوصول اليها في عصر الانتفاضه منوط بمخاطر جسيمه حتى بالنسبه لجيش هولاكو العصر - يقال المقيم ابف

ولذلك ليس غريبا ان تكون بلعا اصبحت واحدة من البقاع المحررة منذ اندلاع الانتفاضه

● لجنة الشيكل ●

كما في كل بلدة محررة اقام اهل بلعا بتنظيمهم الشعبي المتكامل لجانا شعبية منهم بكل صغيرة وكبيرة في القرية. لجان حراسة وحراسة، تعليم، صحة، زراعة، اعلام.

قريتنا تعيش في اكتفاء ذاتي تام تقريبا. فهي قرية زراعية اراضيها تحمل دائما خيرات الطبيعة. الزيتون والتين واللوز والخضروات البعلية. وبفضل البطالة المستشرية تعتبر الزراعة مزدهرة. اذ ان العمال العاطلين عن العمل باتوا ملزمين بالعمل في الارض، رغم ان الربح الاقتصادي منها محدود

وهكذا، ففي زمن الاضرابات الطويلة او الحصار (ويسمى عندهم بالطوق) لا تعاني القريه من نقص في الغذاء كما في المخيمات واما العائلات الفقيرة فقد اقيمت لجنة خاصة مهمتها الاساسية توفير الحد الادنى من الاحتياجات لها سميت بلجنة الشيكل، فتقوم هذه بجمع شيكل عن كل نفس وتوزعها على المحتاجين اضافة الى الخيرات الاخرى.

● الوحدة. الوحدة ●

سر قوة الانتفاضه لم يعد سرا. الوحده الوطنيه الشامله والمتماسكة والتي لا ينفذ من اي جرح فيها حتى ابرة

العملاء مكشوفون، وبعضهم مهجر خارج القريه.

في القريه ايد كل التنظيمات الفلسطينية المعروفة: فتح، جبهة شعبية، الحزب الشيوعي الفلسطيني، الديمقراطية، حماس وغيرها جميعها. باستثناء حماس تعمل في اطار تحالف وطني وحدوي تام. ولكن حتى حماس يتم التنسيق معها في كل النشاطات وهي تلتزم في قرية بلعا بما تقرره القيادة الموحدة للانتفاضة.

- ذات مرة حاولوا استفزازنا فرفعوا احدى صور ياسر عرفات للعلقة على احد اعمدة الكهرباء. وفي اليوم التالي كانت كل شعاراتهم ممسوحة عن الجدران واعلامهم مزالة. فلم يكرروا هذه الفعلة.

- وما هي شعاراتهم؟

- كثيرة، ومع انها بعيدة عن الانتفاضة وشعاراتها لكنها لا تؤذينا. مثلا - «الاسلام نور على من اهتدى ونار على من اعتدى» انهم لا يجرؤون عندنا على رفع شعار ضد منظمة التحرير الفلسطينية. كما رفعوا عندكم في مهرجان يوم الارض في دير حنا. انهم يلتزمون هنا بالوحده بدون تحريض. لا تستطيع ان تأخذ منهم اية نقطة حراسة في القرية. ولا يشاركون في اللجان الشعبية. لكنك تجد بينهم افرادا مستعدين للضرب عند قدوم قوات الاحتلال.

اما رجال الدين في القرية والمشايخ المحليون فهم لا ينتمون الى حماس ويقفون خلف قوات القيادة الوطنية الموحدة للانتفاضة بدون تحفظ.

الخلاصه ان وحدة الصف الوطنية شاملة، وتتجلى بأروع صورها ليس فقط في الاضراب والمظاهرة بل وايضا وبالاساس في مقاومة الهجمات الاحتلالية التي تقع على القرية من آن لآخر.

● المقاومة ●

في الاشهر السبعة الاولى من الانتفاضة لم تكن بلعا قد ارست على خارطة المقاومة او المواجهة مع قوات الاحتلال الاسرائيلي. فهي واحدة من القرى التي اصبحت محررة من اليوم الاول لاندلاع الانتفاضه ولم يقترب منها جندي. الا في ذكرى حرب حزيران.

ومع ذلك فقد قدمت شهيدا في الشهر الثالث من الانتفاضة.

كان ذلك في الثالث من شباط ١٩٨٨. وقبيل المعركة الهجومية على معهد خضوري الزراعي في طولكرم وقعت اشتباكات بين الجنود والطلاب. وكان بين الطلبه ابن بلعا الشاب ابراهيم عبد الرحيم محمد منصور (٢٢ عاما). تلقى رصاصه في صدره مباشرة وسقط شهيدا.

- «كان بالامكان انقاذ حياته» قال. ولكن التأخر في اسعافه ادى الى فقدان كميه كبيره من دمائه حتى فقد روحه.

لقد استبسل ابراهيم في الدفاع عن المعهد. والمعهد وأهالي طولكرم ذلك له فاطلقوا اسمه على احد شوارع المدينة.

اما معهد خضوري فقد حوله الاحتلال الى ثكنة عسكرية، وما زال كذلك.

● ايها المحتل.. أليس لك أهل؟! ●

كانت المعركة الاولى بين جنود الاحتلال والاهالي في حزيران ١٩٨٨ - اي بعد سبعة اشهر من بدء الانتفاضة

ففي احد ليام ذكرى الحزيرن في منتصف الليل تقريبا شوهدت سيارة دوريه عسكرية حولها ستة جنود وهي تسير في الطريق الى القريه. وكانت هذه اول زيارة منذ بدء الانتفاضه

وتختلف الروايات هنا.

بعضهم يقول كانت الزيارة مفاجئة. وبعضهم الاخر يقول. كانت متوقعة اذ لا يمكن للاحتلال ان يترك القريه محررة على طول

على اية حال، وهذا هو الاهم فقد كانت القرية مستعدة مستيقظة فالشبان منتشرون كل في موقعه. ويتطوعون على المراقبة ليل نهار بدون توقف فما ان وصلت السيارة العسكريه حتى انطلقت الاشارة وما ان انطلقت الاشارة حتى انهالت الحجارة من كل صوب.

- نحن لا نريد ان نؤذيكم. نحن فقط دوريه هكذا صاح الجنود ورجعوا الى الوراء بسرعة جنوبية حوالي ثلاثة متر. الى ان وجدوا مكان لستيلوا واطلقوا عائدين

من هنا توقع الاهالي ان تتم العملية الانتقامية.

وما هي الا بضعة ايام حتى جاءت بالبشائر المضاربة - محاولة احراق كروم الزيتون.

الكروم تفصل بين القرية وبين احراش كان غرسها طلاب معهد خضوري في طولكرم في زمن الاردن. وقد اشتعلت النيران في طرف الاحراش الملاصق للكروم الزيتون. وبدأت تهدد هذه الكروم. فنزل الشباب يصلون دلاء الماء وراحوا يطفئون الحرائق حتى لا تأتي على الكروم.

خلال ٤٨ ساعة جرت محاولات الاحراق خمس مرات. ووقعت المحاولتان الاخيرتان في ليلة واحدة هي ليلة ١١ و١٢ حزيران. وكما توقع المحاولون فقد طلع الفجر على الشبان وهم منهكون من العمل الشاق في جلب الماء من مسافات بعيدة لاطفاء الحرائق.

وفي الخامسة من صباح الاحد ١٢ حزيران (١٩٨٨) داهمت القرية قوة ضخمة يقدر عددها من قوله حوالي ثمانين جندي. فقد جاءت على ٣ سيارات باص و٤ سيارات بمختلف انواعه التي يسميها الشبان هنا «دورية» لانها بطيئة الحركة ورافقت القرية جرافة كبيرة وسيارة اسعاف. كما رافقتها طائرة استكشاف مروحية من الجو.

يعترف الشبان بان الهجوم احتوى عنصر المفاجأة. انطلقت صفارة الشباب الانذارية. الشبان في نقطة المراقبة المركزية في مدخل القرية يصفرون اولا ثم تنطلق الصفارات في نقاط المراقبة الاخرى بصوت واحد مدوية بأنه اقبل نفر من المحتل الاستيطانية.

فانتشر الشبان والفتيات والرجال والاطفال كل في موقعه بدقة مدهشة لدرجة ان الهيكل (الذي يستعمل بعد اليد لاستعمالا لسلبيا) يقف في الزاوية اليمنى من الشارع و«المسرلوي» (نسبة الى اليسرى) يتخذ موقعا في الزاويه اليسرى (وذلك لكي لا تظهر سوى اليد عندما يقذف الحجر على وقت المناوي في الزاويه اليسرى وراءه ضرب الحجر سيكشف كل جسمه امام الجنود وقد يتعرض لاطلاق الرصاص). وصاح مسؤول لجنة الاعلام في البلدة من خلال مكبر الصوت: ايها الجنود على تدركون ماذا تفعلون؟ ما الذي تريدونه منا؟ اليس لكم أهل؟! ولا عائلة ولا اخوات؟! اننا مقاومون شعب يريد حريته واستقلاله. ليس لنا شيء ضدكم كل ما نريد هو انهاء احتلالكم لنا. ولم ان يتم كلماته تلك حتى انطلقت ثلاث طلقات في الهواء. فاندفع الجنود في شوارع القرية واحيائها. ووقعت الاشتباكات. واستمرت المقاومة حتى وراجعوا وطيلة ويوقعت عند حين لاحظ المقاومون ان الجنود بدأوا يستغلون من الاحياء لتطويقهم. فقد كانت الطائرة توجههم بينما الامهات والجدات يوجهن الشبان والفتيات المقاومين. وحين شعروا باحتمالات نجاح التطويق انسحبوا الى الوراء خارج القرية وكل يحمل سلاحه فئة حجارة، شكة بنزين، ومنجنيق، ريثما يبرشونه على الارض لتتزحلق السيارات..!

ولم يتمكن جنود الاحتلال من اعتقال اي شخص. ولا حتى المرضى. والمرضى قصة خاصة. لكنهم اقتحموا البيوت واحدا واحدا. حطموا الاثاث بمعيشه. ضربوا النساء والرجال بشكل عشوائي. لقد وعاثوا. اطلقوا قنابل الغاز والرصاص المطاطي والحي، مسحوا كل الشعارات. انزلوا الاعلام الفلسطينية وغادروا القرية.

● احضروا السم.. ●

ثلاثة جرحى وقعوا في تلك المعركة. خالد علي يوسف كامل عمره ٢٥ عاما اصيب بخمس رصاصات في رجله. وبعد اصابته ضرب ضربا مبرحا. وحشوا في فمه حجرا وراحوا يضربونه على وجهه. ولم يكتفوا الا حين صاح بهم الطبيب الاسرائيلي العسكري المرافق لهم: عليكم ان تتوقفوا حالا. والا فانكم تتحملون المسؤولية عن كل ما قد يحدث جراء ذلك لتركوه. وعالجه الطبيب وذهب وخشي الاهل ان يكون العلاج مشبوها فعرضوه على احد الممرضين في القرية فوجدوا ان الدواء الذي وضع على الجراح كان يرها ضد السم فنقلوه الى المستشفى حيث بقي تحت العلاج المتواصل لعشرة اشهر. وعاد الى بيته فقط يوم السبت الاخير.

ابراهيم صالح نصار عمره ٢٨ عاما اصيب برصاصة في كاحله. وقد اضطر الاطباء في مستشفى الاتحاد في نابلس الى استئصال احدى خصيتيه لانقاذه.

محمد توفيق منصور عمره ١٧ عاما اصيب برصاصة في رقبته اخترقت الحنجرة. فشلت كل الجهود لعلاجه هنا وسيرسل الى العلاج في الاردن.

وتجدر الاشارة الى ان الجنود كانوا يطلقون الرصاص في الهواء حسب الرواية الرسمية.

ماذا قال احد الكتاب الساخرين. يطلقون الرصاص في الهواء لكن الهواء الموجود في الرئتين

واما الجرحى جراء الرصاص المطاطي والغازات الكيماوية السيلة للدموع فانهم لا يدخلون في الاحصائيات لكثرتهم.

● بيروت الغربية ●

كانت تلك معركة مشهودة في حياة القرية. واحتفل الاهالي فرحا على طريقتهم الخاصة.

لقد غادرت قوات الاحتلال القريه بعد اربع ساعات، اي في الرابعه ظهرا وما ان رحب الساعة الرابعه بعد الظهر حتى كانت القرية غارقة في بحر من اعلام فلسطين. فقد قرروا رفع علم فوق كل عامود كهرباء في القرية والاعلام جاهزة، والاعمده موجوده والمعدات اللازمه في التسلق على اعمدة الكهرباء على اهبة الاستعداد. وكل تنظيم (باستثناء حماس) تسلم منطقة معينة وقام برفع الاعلام فيها اكثر من ثلاثمئة علم.

وكان الشباب قد رأوا كيف انزل الجنود الاعلام باساليب جديده استغادوا مما هو صالح منها في عملية سريع رفع الاعلام.

واما الحلوة القريبة التي ابلت بلاء حسنا في هذه المعركة وكان كل اجرحى منها. فقد اصبح اسمها: محرره التحدي والتصدي - بيروت الغربيه هكذا كتب على اللافتة في مدخلها.

● واستمرت المعارك.. ●

منذ معركة حزيران لم تهدأ قوات الاحتلال ازاء قرية بلعا فقد قررت ان تكسرها.

ففي كل شهر شنت عليها هجوما جديدا. قوات كبيرة، اقتحام بيوت، ازالة شعارات، انزال الاعلام، ومحاولة اعتقال.. فاشلة.

في شهر اب اعدت خطه عسكرية متكاملة. وفي سبيل انزاوه لم تحضر قوات كبيرة مثلما فعلت في معركة حزيران. اكتفت عدد افراد بخمس سيارات

لكن الشباب منعوها من دخول القرية. استمرت المعركة ست ساعات. دارت القوات من مكان الى اخر. مره تحاول اخفاء لبس من القوا ومرة تراجع امام الشبب. ولكن كل المحاولات لابعاد الشبان عن مواقعهم باءت بالفشل. وانسحبت القوه دون ان تطأ اقدامها القرية

- وفي تشرين الاول وصلت الهجمات الانتقامية اوجها. وكانت تلك معركه الطورل.

لم تنجح قوات الاحتلال في معركة الطورل في احراز عنصر المفاجأة. ففي ساعات الفجر الاولى حين حضرت قواتها اكتشفتها سيارة نقل عمال كانت تم لفرها متوجهة الى العمل. فعادت السياره واحرزت نقاط المراقبه والحراسه. ما ان وصلت القوه الى مدخل القريه حتى كان الجميع بانتظارها

عندما لاحظوا ان القوه المهاجمه ضخمة العدد والعتاد اعواني الالف جندي واننا احضرت معها الهيام دليلا على انيه بالمكوث طويلا قرروا عدم التصادم معها بشكل جماعي. والاكتفاء بعمليات قذف حجارة هنا وهناك للتمويه وخرج كل الشبان من القرية.

لما الجنود فقاموا من البداية بتطويق القرية من جميع جوانبها واقاموا الحواجز في كل ناحية منها وبداوا في عمليه تفتيش دقيقه بيتا بيتا وخلال سبعة ايام متتاليه لم يبرحوا القرية ولم يسمحوا لأحد ان يدخلها او يبرحها. منعوا الحوانيت من فتح ابوابها. وادى ذلك الى نقص شديد في المواد الغذائيه

ولكن كل هذا لم يشفع فلم تنجح هذه القوات في القاء القبض على اي شاب بل ان الاهالي هم الذين القوا القبض على اثنين من العملاء. ضبطوا متلبسين بالرشاية

- وبعد ثلاثة ايام ١٠/٢٣ ـ ١٩٨٨/١٠/٢٦ اقتحموا القريه مره اخرى. وعمدوا المواطنين بحرمانهم من قطف الزيتون. لذا واصلوا رفع الاعلام الفلسطينية والاعلان عن قريتهم محررة.

ولكن الاعلام ظلت ترفرف بالمقابل. والقرية ظلت محررة. والشعارات الوطنية نضرها

وتركت بلعا على هذا النحو مدة اشهر متواصلة. حتى يوم الاحد ١٩٨٩/٤/٩

● الاحتلال.. ●

كانت الساعه تشير الى الثالثة فجرا. فالظلام الدامس يلف القريه لاسيما ان التيار الكهربائي قطع قبل شهر ونصف الشهر

وقد حضر الجنود هذه المرة مترجلين، بلا سيارات ولا اضاءة ولا ضجيج. واستمروا في الغناء باي احتكاك مع اي احد احتلوا مواقعهم حول القرية وامام كل مدخل حي وشارع. وفقط بعد ضمان الاستحكام في كل زاويه في القريه بدأوا عمليه اقتحام البيوت. وعندها حضرت سيارات الاعتقال وطائره الاستكشاف.

جمعوا كل الذكور من جيل ١٤ الى ٦٠ عاما في ساحه المدرسة. فالمدارس هنا لسبيل ما يمكن تحويله الى معتقل. وبدأت عمليه القمع والتنكيل الروتينيه التي نال منها صاحب والعشرات من صحيح.

وبانتهاء تلك العملية، عادت بلعا محررة

وحتى اليوم بعد عودتها اصبحت محررة

وبقيا ابدا.

● الشهيد نائل محمد حمد (١٨ عاما) من اليمن البربع، كان طالبا في ثانوية خالد بن الوليد.
● استشهد يوم ١٩٨٨/٨/٢١ اثر اصابته بعيار ناري في الرأس خلال مواجهات وصدامات عنيفة بين الاهالي وقوات الاحتلال في اليمن البربع.

الحزب الشيوعي العراقي يحتفل بعيده الخامس والخمسين

● اقام الحزب الشيوعي العراقي في ٣١ اذار الماضي في دمشق احتفالا سياسيا جماهيريا لمناسبة الذكرى السنوية الخامسة والخمسين لتأسيسه، شارك فيه ممثلون عن بلدان واحزاب وقوى حركة التحرر الوطني العربية وفصائل الثورة الفلسطينية واركان السلك الدبلوماسي للدول الاشتراكية وبعض الدول العربية اضافة الى ممثلين عن قيادة الحزب الشيوعي العراقي وسائر قوى المعارضة الوطنية العراقية، وجمع غفير من المواطنين.

والقيت في الاحتفال كلمات الحزب الشيوعي العراقي، الاحزاب الشيوعية والعمالية في البلدان العربية، فصائل الثورة الفلسطينية وحركة التحرر الوطني العربية، المعارضة الوطنية العراقية.

وباسم الثورة الفلسطينية وحركة التحرر الوطني العربية القى صبري محيي الدين، عضو المكتب السياسي للجبهة الشعبية لتحرير فلسطين، كلمة حي فيها المناسبة واشاد بالمسيرة النضالية الطويلة للحزب الشيوعي العراقي وبالمآثر البطولية التي سجلها الشيوعيون العراقيون في كفاحهم الشاق من اجل الاستقلال والسيادة الوطنية للعراق وفي سبيل المصالح الاساسية للشعب العراقي وطبقته العاملة. ونوه بالمكانة المرموقة التي يحتلها الحزب عربيا وأمميا نتيجة لمواقفه المبدئية ومساهماته النضالية الحافلة بالعطاء والتضحية في سبيل التحرر الوطني والديمقراطية والتقدم الاجتماعي.

وكان الاحتفال قد افتتح بالنشيد الاممي وبقصيدة القاها شاعر العرب الاكبر الاستاذ محمد مهدي الجواهري تحية للمناسبة، والقى كريم احمد، عضو المكتب السياسي للحزب الشيوعي العراقي، كلمة الحزب التي استعرض فيها مسيرة الحزب المجيدة الحافلة بتحدي الارهاب ومحاولات التصفية والمعمدة بدماء الالاف من الشهداء الذين دفعوا حياتهم من اجل تحقيق الاهداف الوطنية والطبقية والقومية لحزبهم وللحركة الوطنية الديمقراطية العراقية.

واشارت الكلمة الى التطورات التي شهدها العراق منذ وقف الحرب العراقية - الايرانية في الصيف الماضي وأوضحت ان الاوضاع الراهنة في العراق تتميز بتهرب النظام من الاجابة عن اسئلة الحرب، والتسويف في المفاوضات، ومحاولة اجهاض تساؤلات ما بعد الحرب عن طريق تشديد الحملة الارهابية حد استخدام الاسلحة الكيمياوية، وتنفيس الضغوط بالحديث عما يسمى بالتعددية السياسية وتعزيز سلطة البرجوازية الكبيرة البيروقراطية والطفيلية.

واكد كريم احمد ان الحزب الشيوعي العراقي يناضل مع سائر قوى المعارضة الوطنية، من اجل حدوث انعطاف حقيقي نحو الديمقراطية في العراق والى ان يتحقق مثل هذا الانعطاف فان حزبنا وكل قوى المعارضة الوطنية تحتفظ بكامل حقها في النضال بكل الوسائل في سبيل ارض البديل الديمقراطي واقامة دولة القانون والعدالة وحقوق الانسان والديمقراطية. واشار الى الجهود المبذولة لتوحيد قوى المعارضة الوطنية في جبهة واسعة موحدة لتعبئة كل الطاقات والجهود من اجل التعجيل في خلاص الشعب العراقي من محنته.

ووجهت الكلمة التحيات الحارة الى جماهير الانتفاضة الباسلة في الارض المحتلة والى عموم الشعب الفلسطيني البطل والى الحركة الوطنية اللبنانية وكل قوى التحرر والسلم والاشتراكية في الوطن العربي والعالم.

والقى فاروق دحروج، عضو المكتب السياسي للحزب الشيوعي اللبناني، كلمة الاحزاب الشيوعية والعمالية في البلدان العربية اكد فيها دعم الشيوعيين والثوريين العرب لنضال الحزب الشيوعي والحركة الوطنية العراقية من اجل اسقاط الدكتاتورية الفاشية واقامة بديلها الديمقراطي في العراق. ودعا قوى حركة التحرر الوطني العربية الى تشديد هجومها على القوى الامبريالية والصهيونية والرجعية مستمدة العزم من بسالة وجرأة اطفال الحجارة الفلسطينية والمقاومة الوطنية اللبنانية.

والقى سامي عبد الرحمن، عضو القيادة السياسية للجبهة الكردستانية العراقية كلمة المعارضة الوطنية العراقية التي اكد فيها عن المكانة المرموقة التي يحتلها الحزب الشيوعي العراقي في الحركة الوطنية وفي نضال الشعب العراقي ضد مختلف عهود السيطرة الاستعمارية وانظمة الحكم الرجعية والاستبدادية.

... مصداقية طروحاتنا السياسية

● بقلم شاكر فريد حسن ●

ذهب الطابون وبقيت أيامه..

● طمرة المرج، او طمرة الزعبية، احدى قرانا الفالية التي ما زالت تعيش ظروف تخلف فظيعة من حيث الخدمات الشعبية والحاجات الاولية ●

● بقلم: امال شحادة ●

● ولولا سياسة السلطة في التمييز ضدنا ومصادرة اراضينا لما رأيت طمرتنا بهذا الحجم الصغير. فقبل الاحتلال كانت مساحتها حوالي ثمانية الاف دونم كنا نعتاش من زراعتها. ولكن، لقد صودر قسم كبير من اراضيها وبيع قسم اخر. ولغاية اليوم السلطة تلاحقنا على القسم الباقي. وكانت القطعة الاخيرة صودرت قبل حوالي الشهر بمساحة مئة دونم وهنالك سبعة بيوت مهددة بالهدم.

هذا ما يقوله الحاج احمد عبد الحميد زعبي المترزع في طمرة منذ ولادته قبل سبعين عاما، وهو يشد لسمات وجهه بقوة فيكشف عن آثار متاعب السنين الماضية من عمره والتي قضاها في العمل في ارضه ...

الذين لا يجدون مكانا للعب الا حوالة ... باختصار مرة اخرى، فان طمرة الزعبية القرية الصغيرة التي ... من ابنائها حقل بقلي قرى مرج ابن عامر لا تزال متأخرة عن ركب هذا العصر طورا طويلا. لقد ذهب الطابون لكن ايامه باقية كأنها تعيش في عالم اخر ...

● سيارة المطلب. اسعاف اولي ●

لم تقتصر النواقص في قرية طمرة على عدم تعبيد الشوارع وعدم شبكة مجاري ...

● مياه المجاري تشكل الطرقات وترسم فيها الخرائط. احد شوارع طمرة الزعبية. (تصوير بالاتحاد ـ الناصرة).

● هذه الربوع المحتلة بلا حدود امام كل بيت من بيوت طمرة، بعضها مصادرة، والبيوت الاربعة في طرف البلدة (في صدر الصورة) مهددة بالهدم (تصوير: بالاتحاد ـ الناصرة).

● خطر الهدم ●

● مئة عاملة ولا مصنع ●

الشباب والاولاد في القرية يعيشون في فراغ دائم فلا يوجد اي اطار يجمعهم حتى فريق كرة القدم للشبان الذي قبل فترة لم يجر حله فلا يوجد حتى ملعب خاص في القرية وطبعا لا رعاية ولا مراتيات. والاولاد لا يجدون مكانا للعب سوى الشوارع الداخلية القرية والى جانب مناسل المجاري الخطرة.

اما العمال فهم كباقي العمال العرب

النزاعات القومية والاقليمية اخذت تتناقص وبالجهود المشتركة يمكن تنظيف عالمنا من بؤر الحروب

(٣٦ نزاعا كبير الابعاد يشترك فيها ٤٠ بلدا. هذه المعلومات التي كشفها معهد ستوكهولم الدولي لدراسة قضايا العالم تدل على ابعاد الخطر الذي يتهدد البشرية جمعاء والذي تنطوي عليه اليوم «النقاط الساخنة» في الكوكب الارضي. وكل من «النقاط» تحفل في عصرنا النووي بمضاعفات وتعقيدات كونية).

●بقلم الدكتور: فلادلين كوزنتسوف●

●●الموقف الفاسد

من المصطلح عليه اعتبار الحرب النووية ارعب خطر على الحضارة ...

●●يجب البحث معا عن السبل

عيد الفصح يجب ان يذكر اسرائيل بان هناك شعبا اخر يبحث عن هويته

●بقلم: انطوني لويس●

● سياسة اسرائيل في المناطق المحتلة تدمر سمعتها، عالميا ● استمرار حياة الدولة اليهودية، اليوم، يتطلب الاعتراف بان هناك شعبا آخر يبحث هو ايضا عن هويته

● في احد الايام من الاسبوع الماضي اعلن ناطق باسم الجيش الاسرائيلي بانه تم توجيه ضربة قاسية للانتفاضة الفلسطينية في الضفة الغربية وقطاع غزة. وهذه الضربة، حسب قوله، تضمنت توجيه تهم من قبل محكمة عسكرية ضد اربعة فلسطينيين وصلتهم بالتهم رعي، بالانتفاضة على المستوى التنفيذي.

وفي الصباح التالي، وقبل الفجر، ارسل الجيش الاسرائيلي ٣٠ عنصرا من حرس الحدود للاغارة على قرية نحالين بالقرب من بيت لحم. وعندما انتهت الغارة، كان هناك خمسة قتلى من الفلسطينيين و٢٥ جريحا.

(عن «نيويورك تايمز» والكاتب الرئيس هو احد ابرز المعلقين السياسيين في الصحافة الامريكية).

المصطلحات الادبية في الاداب العالمية

□■□ نافذة على الادب العالمي • — بقلم: نزيه قسيس —

■□ أخيانا

«الأخيانا» هي نوع من انواع الحكايات المغنية الشعبية التي تحكي قصة على ألسنة الحيوانات. اما لغة «الاخيانا» فهي النثر ولكن الجزء الرئيسي وهو ذروة القصة فيكون بالشعر. من الامثلة على هذا النوع من الحكايات ما جاء في قصص «جاتاكه» وتعني «قصة من الماضي» وحكايات «جاتاكه» هي عبارة عن الاقاويل والحكم التي كان يقولها «بوذيساتا» (الذي يصبح بوذا) وكل حكمة تستدعي رواية حكاية من الماضي لكي يثبت ويدعم حكمته او تعاليمه، ويكون الجزء الرئيسي من الحكاية شعرا وليس نثرا.

■□ أسانجيليا - «التخفيف»

أصل هذا المصطلح من اللغة اليونانية القديمة ويعود الى فن المسرح وهو يشير الى طريقة لغوية متعلقة بمحاولة «التخفيف» ووقع التأثير الناتج عن علان خبر مأساوي او متفرع يستعمله الشخص الذي ينقل الخبر وكأنه يقول «عزيزي انه ينبغي عليك ان تستعد لسماع خبر يثير الصدمة».

ظهر هذا المصطلح في فن المسرحية الاغريقية الكلاسيكية حيث كان «الرسول» هو الذي يحمل الخبر المفاجئ او المأساوي من الامثلة المعروفة في الادب الانجليزي على طريقة «التخفيف» ما جاء على لسان «الرسول» في مسرحية «ماكبث» للوليم شكسبير الذي أخبر «ماكدوف» عن قتل زوجته واولاده وكذلك «الرسول» في مسرحية «آلام شمشون» (للشاعر الانجليزي الاعمى «جون ملتون») حيث يخبر ذلك الرسول عن «شمشون» وكيف حطم المعبد في المسرحيتين يحاول «الرسول» «تخفيف» الخبر على سامعيه وهذه هي طريقة «الاسانجيليا».

■□ المتبجح

«الازون» هي شخصية «المتبجح» في الكوميديا الاغريقية، وهذه الشخصية عادة تحاول «تضخيم» الامور العادية واظهارها بانها «عظيمة» «المتبجح» عادة يتظاهر بانه يمتلك صفات تثير اعجاب الآخرين ويدعي انه كان شريكا في مغامرات كبيرة. من بين الشخصيات المشهورة في الادب والتي تمثل «المتبجح» المرح شخصية «فالستاف» في رواية «هنري الرابع» الشاعر الانجليزي وليم شكسبير وهي اشهر شخصية للمتبجح في الادب الانجليزي.

■□ القصيدة الهيكلية

«القصيدة الهيكلية» مصطلح شعري يطلق على القصيدة التي تكون أبياتها او مقطوعاتها مرتبة بشكل معين بحيث تظهر على الصفحة عند كتابتها شكلا يعبر عن موضوع القصيدة وقد اطلق هذه التسمية من قصيدة الشاعر الانجليزي «جورج هربرت» (١٥٩٣ - ١٦٣٣م) المسماة «الهيكل» ويجانبها «عيد الفصح» والتي رتبها بحيث تظهر على الورقة عن كتابتها وكأنها هيكل ذو جناحين.

يعتقد ان هذه الطريقة قد ظهرت المرة الاولى في الشعر الفارسي القديم في القرن الخامس للميلاد ثم انتقلت الى اوروبا في عهد «النهضة» (الرينيسانس) حيث استعملها وطورها عدد من الشعراء اشهرهم «جورج هربرت» و«روبرت هيريك» (١٥٩١ - ١٦٧٤م).

اما في الشعر الانجليزي الحديث فقد استعمل هذه الطريقة الشاعر «ديلان توماس» (١٩١٤ - ١٩٥٣م) ومن الشعراء الفرنسيين الذين استعملوا هذه الطريقة الشاعر «رابليه» (١٤٩٠ - ١٥٥٣م) الذي كتب قصيدة غنائية في تعظيم اله الخمر اليوناني «باكوس» اسمها «القنينة» ويظهر شكل القصيدة على الورقة بشكل القنينة.

اما الشاعر الفرنسي «ابولينير» (١٨٨٠ - ١٩١٨م) فقد كتب قصيدة اسمها «انها تمطر» وعندما طبعت على الورق رتبت الاحرف لتظهر وكأنها دموع تتساقط.

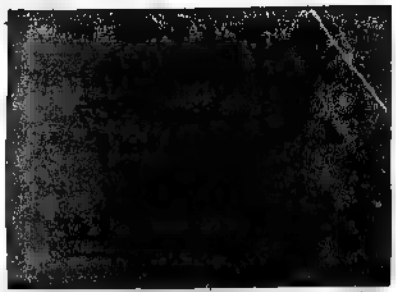

حوار مع القمر الحزين

●انصاف نعامنة●

لا تعرف الحزن.. ايها
لا ايها الصمت ملكيك الليلي
يا ايها القمر القريب من صمت حبيبي
لماذا يهرب ظلك الازرق من احلامي الليلية؟
ويرتفع حصار بينك من جسمي الراجف؟؟
يا ايها القمر العاشق عرش السماء
المكلل بالنشيد الساء
لم تكبر من اعتنق.. الليلية
لتغيب خلف دروب المساء.. الحزين
ايها القمر الحزين..
انت لا تعرفني يا صديقي
.. لا لون لبوسي.. ولا للشفق
لا لون لحزني.. ولا للنعش
يولد الحزن في عطش الليل كل ساعة
يكبر بحزن فيه. ليصير لنا مثلي
يولد الحزن فينا ويكبر.. كعاصفة البحر والاعالي
تسري الحزين..
لتسحب القبلة كالموت للفاجر.. عن وجنتي المنحية
وعلى الحائط.. تبكي الذكريات
وصوره الحبيب.. الذي اصبح خيالا للقمر الحزين
وصدى.. بكاء الساعة القديمة
المذكرة. بلحظة السقوط

تيه.. تيه.. وحدي والصمت
والذكرى.. في الدى
ايها.. مسرع الليل من عينيه
تسرقني.. اللحظة السقوط
لتسقط كل العناوين المهمة
ويهرب كل الظلال الذابلة
وتجري عقارب الساعة بجنون
لتجد النساء.. بعد مستقبل الذكرى الذابلة
ولتصبح الشفق.. الملقى لعينيه صديقي
يا ايها القمر الخارج من دفتر اشعاري
تذكر.. وتذكر
ان القمر سيكسر عقيه الغناء
وانحناءه الحزن
تذكر ان للنسيان ذاكرة
ولحبنا.. ذاكرة
فلا ندخل صومعة النسيان سويا
لننسى.. قلبينا عند القمر الحزين
لا ندخل ذاكرة النسيان الذابلة
لان حزن صديقي سيولد فرحه السماء
وفرحه القلب الحزين.
ويبقى اشعاري.. حوارا مع القمر الحزين

(عرابة)

تحت ضوء القمر

●دريد احمد زرقاوي●

(الصف العاشر «أ» - مدرسة الشاغور الثانوية)

وفي ليلة رمضانية.
تحت ضوء القمر.
رسم اليراع المهذب في ورقتي.
ربيعا وحماما وشجر.
كتب اليراع العظيم في ورقتي.
كلابا!! ووحوشا!!
كلابا!! ووحوشا!!
وظل يكتب..
ويكتب..
ويكتب..
حتى جف.
نعم جف القلم.
جف على فراق الاحبة.
جف.. لأنه لم يبك
وظل......
ماذا يكتب؟!
في مثل هذه الساعة
تحت ضوء القمر.
أيكتب كم شهيدا مضى؟
أيكتب كم جريحا بقي؟
أيكتب؟ ماذا يكتب؟

يكتب ما عمل بالحضرة
عندها وقفت وصرخت:
هيا ايها البشر
مضى عصر الحمول.
وحل عصر الحجر.
وان لم تفهموا قولي.
أسالوا القلم الاصم.
كيف شعر.
في مثل هذه الساعة.
تحت ضوء القمر.

الـــفـــلاح والـــتـــنـــيـــن

●قصة: د. حسن الشريف●

● أبو علي فلاح من بلادنا. جبهته من لون تراب الأرض التي يحرثها ويحبها. وذراعاه كجذع شجرة السنديان التي تنبت بين صخور جبالنا.

لم يكن أبو علي معلماً يكتب أفكاره كلمات في كتبه ولا مهندسا يرسم مشاريعه فوق الورق، بل كان يرسم خططه أحلاما عريضة في الحقل، ويزرع أفكاره بذورا تنبت خيراً من بطن الأرض.

أحب سكان القرية أبا علي، لأنه كان يطعم الجميع من غلال أرضه، ويساعدهم في رفع حجارة بيوتهم الثقيلة... واشتهر أبو علي بجرأته على مطاردة الذئاب والوحوش التي تهاجم القرية في ليالي الشتاء الباردة.

ذات صباح، ألفى سكان القرية على صبيح تنين يجثم عند مدخلها، ويطالب بجمع من الاطفال والأغنام والماعز والأبقار ليأكله جوفه كل صباح.

دب الذعر في قلوب أهل القرية واجتمعوا ليبحثوا عن طريقة للخلاص من شر التنين المخيف.. لم يكن لدى معظمهم من سلاح سوى مناجل الحصاد التي يبلغ حجم كل منها حجم ناب من أنياب التنين.. وكان الصدأ يعلو سيوف زعمائهم الذين جزعوا من مقابلة التنين وقرروا الذعرة الى مطاوعته لاقناعه بتلطيف مطالبه، وبسـاومته على كمية الضحايا التي يطلبها كل يوم!

إنسحب أبو علي من الاجتماع، وعاد إلى بيته يشحذ السيف الثقيل الذي ورثه عن جده، وعند بزوغ الفجر، إنطلق وحده إلى مصارعة التنين.

ألقى سكان القرية على صدى دوي ضربات السيف فوق انياب التنين، وبعد عراك طويل أجز سيف أبي علي رأس التنين.

لكن جسم التنين كان ينبت رأسا جديدا كلما اقتطع البطل له رأسا، واستمر العراك أياما وأسابيع، وأصبح أبو علي بطلا يحتفي باسمه سكان القرية والقرى المجاورة.

واخذ اهل القرية يقيمون الاحتفالات لتكريم البطل الذي يصارع التنين وحده، كما تباري الشعراء في نظم القصائد التي تتغنى ببطولته.

وبعد أسابيع طويلة من الصراع بين البطل والتنين ارداه غضب التنين وبعث له ثلاثة رؤوس جديدة دفعة واحدة.. واستبسل أبو علي في القتال، إلا ان التنين استطاع ان يصيب بجراح بليغة في جسمه، وسالت دماؤه فوق رقعة كبيرة من الأرض..

خر أبو علي صريعا فوق أرضه، وظلت يده ممسكة بقبضة السيف الذي تحطم نصله فوق أنياب التنين.

عظم أمر استشهاد أبي علي على أبناء قريته، وعز عليهم ان يلتهم التنين جثمان بطلهم فهجموا عليه بعصيهم وصدورهم. وتراجع التنين امام جموعهم، فانتزعوا جثة أبي علي وحملوها الى القرية.

تراكض شبان القرية، وحاول كل منهم انتزاع مقبض السيف الذي ظلت أصابع يد أبي علي تشد عليه بعد الموت، وعجزوا عن انتزاعه.. فقرر أهل القرية دفن جثمان بطلهم مع مقبض سيفه.

وما ان ارتاح جسد البطل في باطن الأرض، حتى نبت في يد كل شاب سيف مصقول كسيف الشهيد، ودبت الحمية في صدور الشبان فهجموا يخطون جريئة نحو التنين، وتمكنوا من قطع رؤوسه وجسده التي بثت الرؤوس.

رجع أهل القرية إلى العمل في حقولهم بسلام، ولم تنسهم نشوة الانتصار ذكرى أبي علي. فظل كل منهم يقبض بيد على المحراث، وبيد على السيف بانتظار التنين القادم.

الــــمــــعــــهــــد

اصدار مجلس طلاب المدرسة الثانوية البلدية - شفاعمرو

● اصدر مجلس الطلاب في المدرسة الثانوية البلدية - شفاعمرو - مجلة «المعهد» التي يصدرها. وافتتحت المجلة بكلمة رئيس مجلس الطلاب، تلتها كلمة التربية الاجتماعية كتبها الاستاذ جلال حمادة التي جاء فيها «اخواني، ارجو ان تتحدوا حول لجنتكم الطلابية وان تساهموا في كل عمل تقوم به من اجل مصلحة الجميع، فهي التي تمثلكم في كل الميادين والمجالات، فتقوية هذه اللجنة ودعمها ماديا ومعنويا هو دعم لقضاياكم الوطنية والمصيرية ولوحدتكم التي لا تستطيع ان تهزها الرياح والاعاصير القريبة».

واحتوى العدد على مواد متنوعة تكتب واحمد سلمان نفاع - الصف الحادي عشر «ط» «المضرة» ورائد من الفراغ هل تعتبر هذه لعنة أم نعمة، وكتبت هويدة صفوري «صرخة أسائية» وعامر شيقي ومحسن التحضريه وعماد عطاريه - الثاني عشر «هـ» «عبير الاخرين»، ومصطفى خليل سمنيه التاسع «د» «هل اليوم؟» وتوفيق سليم حرب «ارقام قياسية» وشهرزاد نجيب حسون «علاقة في الترن العشرين»، ويسرى ابو الفول - التاسع «هـ» «ما التنوع الاجتماعي» ولمى عباس «حنظلة» ١٢ أ، «مستوري الثانية» ورواية خليل برهوم - الحادي عشر «المرحلة الثانوية جسر العبور الى المرحلة الحياتية» وعامر خنيس «استشارة تقويمية» وعبير العبيد «اعراض عشر» - الثاني عشر «ط» «المشاكل العائلية وأثرها على الابناء».

واحتوى العدد ايضا على لمحة عن حياة راشد حسين وانتاجه الادبي وقصيدة من شعره بعنوان «القدس». والساعتين واحمد سامر عبيد طالب الصف الثاني عشر «هـ» «تقسيم شابه» وكتبت دنيا سواعد - الثاني عشر «ج» «صراع وارادته» وانعمت عزة سهاب التاسع «ج» «الرافق وسلوكه الاجتماعي» وكتب عماد عطارية - الثاني عشر «هـ» «حياتنا» وانعمت سمر خليل خطيب التاسع «و» «مطالب غاشية»، وانعمت جنيت خطيب - العاشر «هـ» «المترل وعبيره» اما الكلمات المتقاطعة فاعدها وسيم شاهين، وفي الثلاث الاخير شعر لابراهيم طوقان على الربيع.

نتمنى لطلاب المدرسة البلدية في شفاعمرو عطاء مستمرا والى الامام.

الحـيـاة للاطـفـال

من اجل اجيال اطفال عرب سعداء

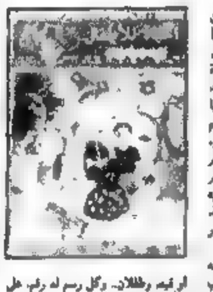

● صدر العدد الثاني والعشرون من مجلة «الحياة للاطفال»، وهي كما عودتنا دائما بالمواد المختلفة. ففي مجال القصة احتوى العدد على قصة مصورة بعنوان «طوري تسعف القطة الجريحة» وقصة العدد بطريقة «المبادرة مع الدنيا مكانية» و«القصة الصاعدة» بقلم ابراهيم ماجد الحاج - الصف الخامس شفاعمرو، وقصة «جاروس رمضان». وفي مجال الشعر والمحاولات الشعرية «كتابة شعر عيسى ايوب» و«انا عرفي» و«في الصباح» شعر للاولى التي تؤلف غاد رمي الرملة، و«يا عصفور» شعر جمال عبد الجبار علوش.

واما في مجال اثراء لغة الطالب قصة «خوار الطوكة» وفعاليته التي على الطالب ان يكتبها بكلماته حسب الصور، وصور ومعانيه وهي عبارة عن رسوم حول محور دائرة كل مقطع فيه صورة تعبر عن ارتكاب او نصيحة او تعلم للاطفال، كذلك قصة «الفلاح الصغير احمد» طير سمرته رغبها على الطفل ان يرتب الصور للوجودة ثم عليه ان يكتب قصة، واذا كتبت قصة جميلة عزيزي الطفل قد تفوز بجائزة.

وفي اتجاه تطوير التفكير احتوى العدد على ارقام متقاطعة، وتطيرا - لقد يحبها الصغار، وفي الصفحة الاخيرة من المجلة مجموعة من الاشكال على الطفل ان يستنتج المنطق التسلسل في الرسومات وعليه ان يكمل الرسم على اساس متواليته.

اما «كلمات متقاطعة» في هذا العدد فتمها تجدها جميل صورة كبيرة تحتوي على مجموعة كبيرة من الحيوانات حول نهر او فيه وطلال.. وكل رسم له رقم، على الطفل ان يكتب اسم الرسم في الكلمات المتقاطعة في المكان المعد له.

واحتوى العدد على مواد عديدة اخرى مثل حيفا «الكرمل يوم» عن مدينة حيفا، وهيئة الاطفال ونادي الاصدقاء ولإذاعة الاحبله، وهذه الزاوية فتية برسائل الاصدقاء، وطيور المهم، و«الفأر الاكثر شهرة في العالم - ميكي ماوس» ويقدمه فصاوية وقلمه «الرصاصي دخل وليد التاريخ» وعن الفن وليد ابو شقرة - الفن، و«الدمية» ويقصر الجيل، رسام «الطبيعة الساحرة»، وحريانا مراش، اول صحفية عربية (١٨٤٨ - ١٩١٩)، ومازهار وتباتات ربيع بلادي، بقلم سميرة الديك - حيفا، ومسرح الاصابع، وموسيقى السامبا للاجواء البرازيلية، و«الالتناس» و«الفرد توبل» و«الصيدلة». والحق بالمجلة - حقوق الطفل، وحكاية حلزين، وهنا الحق بالكرتون القوي «برستول».

«مـــعـــيـــد»

●راوي سميح مطانس - عيلبون●

● كعادته تراه وحيدا بدون صديق وكأن عبء الحياة قد اثقل كاهله او ربما هي قسوة المجتمع والعادات والتقاليد جعلته يجلس في غرفته ساعات طوال لا احد معه سوى الكتاب، وكأنه وجد في العزلة والانفراد وسيلة للهروب من الواقع الاليم.

سعيد صديقي المسيحي لم يأخذ نصيبه على هذه الحياة حتى يجد كل ما حوله يتناقض وافكاره فحياته كلها عبث. لا يجد انسانا يفضي اليه ما بداخله ولا حتى ابا او اما او اخا او اختا.

لا احد يعرف ما بداخله وما هي طموحاته من هذه الحياة فالكل يظن انه حيا سيصبح كباقي افراد عائلته افكاره كأفكارهم عاداته كعاداتهم حياته كحياتهم.

ذات يوم بينما كنا جالسين قالنا به يتحدث عن المجتمع الانسان البشريه ومن خلال حديثه شعرت وكأن شيئا في داخله يريد ان يفضي به، لكنه لا يستطيع او ربما يهاب خوفا من سخرية المجتمع او انه «يخجل» من الحديث مع الاخرين كما يدعي البعض.

قسوة نظرات حاملة انتقادات جعلت من سعيد انسانا عديم الثقة بنفسه، يفضل الوحدة والعزلة، يشعر بالوحشة. وحشة الحياة، وكأن الحياة قد غدرت به، جعلت منه انسانا يفكر في المجهول، في المستقبل، في اراء الناس عنه، جعلته يجلد نفسه. فيظن انه فعلا كما يظن مجتمعه فهو انسان «منطو» لا يعرف كيف يتحدث مع الاخرين.

تدور الايام، وتتساقط اوراق الخريف الذابلة يائسة من حر الصيف ومن وهج الشمس المحرقة هكذا مات صديقي سعيد وكأنه لم يكن مات وعلى وجهه نظرة سوداء نظرة احتقار لهذه الحياة التي غررت به او بالاحرى لهذا المجتمع الزائف.

● ملاحظة المحرر: ما كتبته جيد لكن روح التشاؤم تخيم عليه كن اكثر تفاؤلا في كتاباتك.

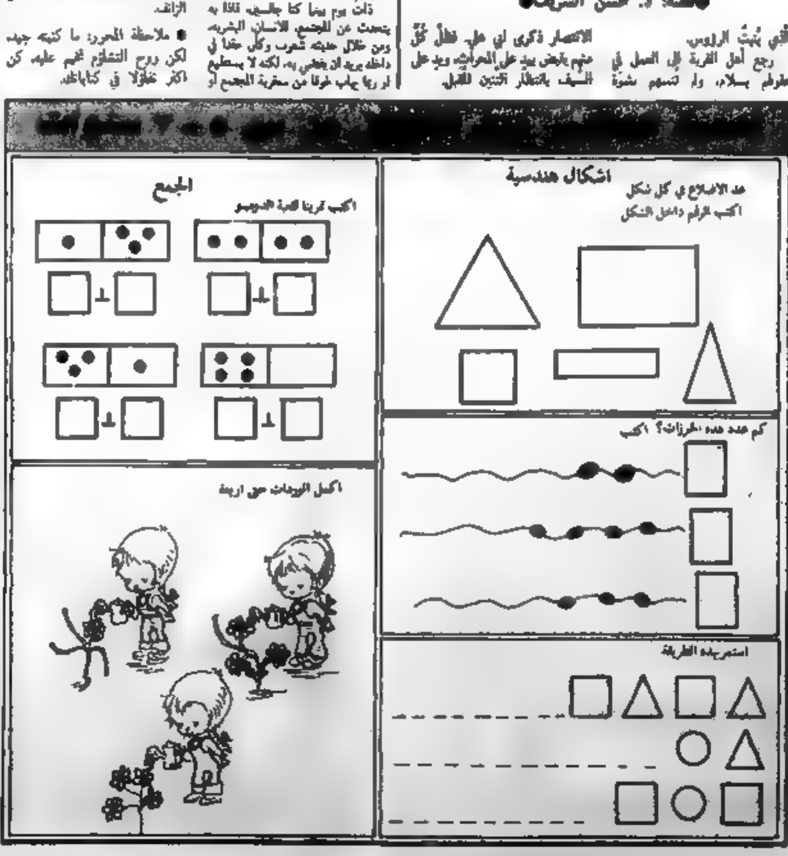

من اعلام الشعر العربي:

ثابت بن أوس الازدي (الشنفرى)

●بقلم: مفيد صيداوي●

■حياته ونسبه:

يعتبر ثابت بن أوس الازدي الملقب بالشنفرى لعظم شفتيه من الشعراء الصعاليك ومن حمس العرب قبل الاسلام وقد حفلت حياته بالاعمال البطولية والمغامرات الليلية في الليالي المظلمة الباردة، وقد صور حياته وشظف عيشه في شعره.

يقال انه مغموز النسب واختلف في مولده فقيل انه نشأ في قبيلة الازد، الا انه ركبهم وهناك روايات تقول انه ولد في بني سلامان وقيل انهم اسروه صغيرا فنشأ بينهم حتى عرف حقيقة امره، فهرب من مضاربهم واقسم ان يقتل منهم مائة، لاخذ بثأره منهم ويفتك بهم حتى وصل عدد القتلى تسعة وتسعين. فالقي القبض عليه وقتلوه وتركوا جثته للحيوانات المفترسة والطيور الجارحة لتأكلها، ويقال ان رجلا منهم مر بجمجمته فرفسها برجله، ودخلت فيها شظية عظم، وبهذا يكون الشنفرى قد بر بقسمه.

ومن الواضح ان مثل هذه الروايات والقصص في اخبار العرب ربما لا تكون حقيقية تاريخية، بل تحمل في كثير من الاحيان معاني ودلالات ادبية وتاريخية تتعلق بالشخصية او الحدث.

كان الشنفرى صديقا لصخرة في الصعلكة تأبط شرا في كثير من غزواته الا انه كان اكبر منه وبعد مقتل الشنفرى رثاه تأبط شرا.

بعض المؤرخين لحياة الشنفرى انتقده ووصف حياته بانها حافلة بالجرائم وقطع الطرق، ودفاع الشنفرى وامثاله عن هذه التهم انهم وجدوا انفسهم مضطرين للدفاع عن انفسهم بهذه الطريقة امام عسف وظلم القبيلة.

■شعره:

للشنفرى شعر موجود في العديد من الكتب الاخبارية مثل «كتاب الاغاني» لابي الفرج الاصفهاني و«المفضليات» و«الحماسة».

ويقول «كرنسو» انه قد دس عليه شعر كثير، و«بروكلمان» انه لم يصل به شيطان الماسمه لكن لم يكن هناك خلاف حول صعلكته وحول شظف حياته فجاء شعره معبرا عن تلك الحياة عاكسا لتلك الصور في التشرد والاغارة على القوس وعلى الاسلاب. ومن اشهر اشعاره لاميته المشهورة بلامية العرب.

■لامية العرب:

هي عبارة عن قصيدة ذات ٦٨ بيتا من البحر الطويل. عبر الاستاذ فؤاد افرام البستاني شعر الشنفرى من خلال لاميته ممثل صادق للشاعر الفطري القديم وقسم اللامية تسهيلا لطلبة المدارس الى أحد عشر قسما، هي:

١ - مخاطبة قومه وقوله ان الأرض رحبة وواسعة في وجهه (١ - ٥).

٢ - تفضيل الوحوش على قومه وتفضيل نفسه على الوحوش الابيات (٥ - ١٠).

٣ - الاستغناء عن الجميع، بقلبه وسيفه وقوسه، ثم وصف القوس، الابيات (١٠ - ١٤).

٤ - الفخر بنفسه وبأعماله ومغادرته المنزل وكثرة سهره (١٤ - ٢١).

٥ - صبره على الجوع، تشبيه نفسه بالذئب الجائع ووصف الذئب، الابيات (٢١ - ٣٦).

٦ - سبقه لاسراب القطا الى وصول الماء، ووصف القطا (٣٦ - ٤٢).

٧ - نومه وراحته (٤٢ - ٤٤).

٨ - شروره ومشاغله (٤٤ - ٤٩).

٩ - صبره، غناه وفقره، وترفعه عن النميمة (٤٩ - ٥٤).

١٠ - وصف الليل الممطر والمظلم وما فيه من تلك الليلة، ويأسه فيها (٥٤ - ٦١).

١١ - وصف النهار الشديد الحر ووصف شعره، قطعة البرد ومؤالفته الوعول (٦١ - ٦٨).

لقد كانت لامية العرب موضع عناية ودراسة ادباء مدرسة البصرة، وشرحها شرحا كاملا ابو العباس المبرد محمد بن يزيد الازدي وكذلك العلامة الزمخشري.

اما المستشرقون فقاموا هم ايضا بدراسة اللامية وترجمتها الى لغاتهم فمثلا ترجمها سلفستر دي ساسي الى الفرنسية، وجورج يعقوب الى الالمانية، وريد هوس الى الانجليزية وترجمت الى اليونانية والايطالية.

ونثبت هنا حديثه عن صبره، فيقول:

فاما تريني كابنة الرمل ضاحيا
على رقة احفى ولا اتنعل
فاني لمولى الصبر اجتاب بزه
على مثل قلب السمع والحزم افعل

اما في فقره وغناه فيقول:

واعدم احيانا واغنى وانما
ينال الغنى ذو البعدة المتبذل
فلا جزع من خلة متكشف
ولا مرح تحت الغنى اتخيل

■آثاره:

١ - لامية العرب - وقد طبعت عدة طبعات. اما الزمخشري المتوفي عام (١١٤٣)، فقد شرحها تحت عنوان (اعجب العجب في شرح لامية العرب).

٢ - ديوان الشنفرى.

●مصادره ومراجعه:

١ - كارل بروكلمان - تاريخ الادب العربي، الجزء الاول ص١٠٥ - ص١٠٦ الطبعة الثانية، نقله الى العربية د. عبد الحليم النجار اصدار دار معارف بمصر

٢ - دار الجهاد - لامية العرب سيد الصحراء للشنفرى طبعة جديدة منقحة. بيروت، لبنان، سنة ١٩٨٥

٣ - فؤاد افرام البستاني - الشعر الجاهلي - لامية العرب، سلسلة الروائع، بيروت. ١٩٦٩

٤ - فؤاد افرام البستاني - المجاني الحديثة عن مجاني الاب شيخو، منشورات الاداب الشرقية، بيروت. ١٩٤٦

بلادنا

المسمية الكبيرة

● قرية حديثة أنشئت في الثلث الاول من القرن الماضي أسسها عرب قدموا من بلدة المسمية في حوران بجنوب سوريا وأطلقوا عليها اسم بلدتهم القديمة. وسميت الكبيرة تمييزا لها من المسمية الصغيرة على بعد ٢كم شرقيها.

تقع هذه القرية العربية على بعد ٥١كم شمالي شرق غزة. وعلى بعد ٢٤كم جنوب غرب الرملة. وتتفرع عندها الطريق المعبدة القادمة من غزة الى فرعين يتجه احدهما الى القدس والآخر الى الرملة ويافا.

أنشئت المسمية الكبيرة في السهل الساحلي الفلسطيني على ارتفاع ٥٥م عن سطح البحر ويخترق القرية وادي الزريقة احد الروافد الرئيسية لوادي صقرير، ويمر بشمالها على بعد حوالي نصف كيلومتر وادي السمرة رافد وادي كبيبه الذي يرفد وادي الزريقة. وتكثر القرية والاراضي التابعة لها من الينابيع وكذلك غنية بآبارها التي راوحت اعماقها بين ٢٠ و٥٠م.

تشبه القرية في شكلها العام شبه منحرف قاعدته نحو الغرب، وقد اتجه توسعها العمراني نحو الغرب والجنوب الغربي، أي باتجاه طريق غزة - القدس - الرملة. وفي عام ١٩٣١ كان فيها ٢٥٤ مسكنا بنيت من اللبن او الاسمنت المسلح. واستخدم في بعض بيوت اعمدة صخرية منحوتة جلبت من خرائب عسقلان. وقد بلغت مساحة القرية عام ١٩٤٥ نحو ١٢٥ دونما، ومساحة الاراضي التابعة لها فكانت ٢٠,٦٨٧ دونما ملك الصهيونيون منها ٢٤٧ دونما فقط.

كان في المسمية الكبيرة ١,٢٩٠ نسمة من العرب عام ١٩٢٢ وارتفع العدد الى ١,٧٥٢ نسمة عام ١٩٣١ والى ٢,٥١٠ نسمة عام ١٩٤٥.

ضمت القرية جامعين ومدرسة ابتدائية كاملة للبنين اسست عام ١٩٢٢ ومدرسة للبنات اسست عام ١٩٤٤، وعيادة صحية ومحطة لبيع المحروقات. واستخدم السكان مياه الآبار في الشرب والاغراض المنزلية.

قام اقتصاد القرية على الزراعة ولا سيما زراعة الحبوب والخضروات. فبلغت المساحة المزروعة بالحمضيات ١,٠٠٥ دونمات، وزرعت الجوافة والزيتون في ثلاثة دونمات، وتتركز بساتين الاشجار المثمرة في شرق وجنوب غرب القرية. وبالاضافة الى الزراعة عمل السكان في تربية المواشي والطيور الداجنة، وعمل بعضهم في المعسكر البريطاني عند طوفية، وكانت تقام في المسمية يوم الخميس من كل اسبوع سوق تجارية يحضرها سكان القرى المجاورة وتباع فيها الحيوانات والطيور والمنتجات الزراعية والحيوانية وغيرها.

شرد الصهيونيون سكان القرية العرب عام ١٩٤٨ ودمروها واسسوا فوق اراضيها مستوطنات: مشميع شالوم، تلي رئيم، وكفار فاربورغ، وحتساباه وعزور، وبني عاييش.

● المراجع:

- انيس صايغ: «بلدانية فلسطين المحتلة ١٩٤٨ - ١٩٦٧»، بيروت ١٩٦٨.
- مصطفى مراد الدباغ: بلادنا فلسطين ج١، ق٢، بيروت ١٩٦٦.
- خريطة فلسطين مقياس ١: ٥٠,٠٠٠، لوحة عجور.
- خريطة فلسطين مقياس ١٠٠,٠٠٠:١، لوحة الرملة ويافا.

(عن الموسوعة الفلسطينية)

المشرق العربي كما يراه قنصل روسي

● صدور «سورية وفلسطين تحت الحكم العثماني» لقسطنطين بازيلي بالعربية عن دار «التقدم» الموسكوفية ●

● بقلم: ايغور زابتسيف ●

●اصدرت دار «التقدم» في موسكو كتابا جديدا باللغة العربية عنوانه «سورية وفلسطين تحت الحكم العثماني». مؤلف الكتاب الكاتب والدبلوماسي الروسي المرموق من القرن التاسع عشر قسطنطين بازيلي الذي عاش سنوات طوالا في المشرق العربي - صدر هذا الكتاب للمرة الاولى في روسيا عام ١٨٦٢، ثم اعيد اصداره في العهد السوفييتي، وسيصبح الآن في متناول القارئ العربي.

تلو الاختصار سيرة حياة الكاتب بازيلي. فقد ولد عام ١٨٠٩ في القسطنطينية لعائلة يونانية. والده حكم عليه بالاعدام لاشتراكه في انتفاضة ضد الاتراك. فاضطرت عائلة بازيلي، خوفا من ان ينكل بها، ان تهرب الى خارج السلطنة العثمانية.

في سن الثانية عشرة يجد بازيلي نفسه في روسيا فيربط بها مصيره الى الابد. ولكنه لم يفقد اهتمامه الشديد بمصائر الشعوب الناضلة ضد النير العثماني بعد مرور بضع سنوات دخل قسطنطين بازيلي الشاب سلك الخدمة في الاسطول الروسي، وفي خلال ٣ سنوات عبر عباب البحر المتوسط بطوله وعرضه على متن السفن الحربية الروسية كمشارك في احداث الزمان العسكرية الصاخبة.

في عام ١٨٣٣ يترك بازيلي الخدمة العسكرية، وينتقل الى وزارة الخارجية في بطرسبورغ حيث ألف كلاسيكيا الادب الروسي العظيمان بوشكين وغوغول «بيدعاتهما». وحيث كان يصدر العديد من المجلات الادبية. تقرب بازيلي من المثقفين الروس الطليعيين وجرب ان يكتب هو ايضا. وما عتم ان اصدر مؤلفا كبيرا بثلاثة عناوين هي: «الارخبيل واليونان في عامي ١٨٣٠ و ١٨٣١» و مقالات من القسطنطينية و «البوسفور ومقالات جديدة عن القسطنطينية».

في عام ١٨٣٩ عين بازيلي قنصلا روسيا في بيروت وبعد ذلك بدأ يدرس بجد واجتهاد تاريخ وثقافة الشعوب العربية وخصوصا شعبي سوريا وفلسطين. وتطلبت منه ظروف الوظيفة القيام بجولات كثيرة في ارجاء المنطقة واقامة اتصالات واسعة مع السكان المحليين فكون مكتبة علمية وجمع وارسل الى بطرسبورغ الكثير من المخطوطات العربية.

بدأ بازيلي العمل على انجاز مؤلفه الاساسي «سوريا وفلسطين تحت الحكم العثماني» في اواسط الاربعينات من القرن الماضي والف كتابه هذا في معظمه في دير مار الياس الشوير والشوير بلدة لبنانية واقعة عند سفوح جبل صنين حيث كان يصطاف القنصل الروسي تاركا بيروت. وبدأ بوصف الاحداث التي جرت في الفترة الواقعة بين القرنين الثاني عشر والثامن عشر في اراضي سوريا قبل ان تقع تحت حكم السلطان العثماني. بيد ان بازيلي يفرد المكان الرئيسي في مؤلفه لاحداث القرن التاسع عشر العاصفة التي هزت اركان الحكم العثماني في البلدان العربية.

يسلط بازيلي الضوء على المعارك التي جرت بين الاتراك والمصريين قرب حمص وفي بيلان، وعلى الحملة المصرية على آسيا الصغرى، وحملة الاتراك على كردستان، وظهور الاسطول الانجليزي في بيروت والانتفاضات الشعبية في نابلس واليهودية والنزاع الدرزي الماروني وكثيرة من الاحداث الاخرى التي شهدها بأم عينه. ويتابع الاختصار اليهم هذا القنصل الروسي لسياسة حاكم مصر محمد علي التي كان له معه حديث طويل في الاسكندرية. وهذا الحديث بشكل مادة قيمة للباحثين في تاريخ العالم العربي.

ويستأهل الاهتمام بلا شك ايضا ما يقوله بازيلي في حل الامبراطورية العثمانية وفي حل ما يسمى بـ «القضية الشرقية». فلهذا الدبلوماسي الروسي يعود القول المأثور: «حول بالنسبة لآسيا الزمان الذي كان فيه ملك اوروبي ذو مع ٢٠ الفا من الرجال يقرر بثلاث معارك مصير هذه القارة الشاسعة فشعوب آسيا تنطوي على الجنين والقائد العبقري الفذ لمصيرها المقبل». وبازيلي الذي ركز على هذه الفكرة كان يرى مستقبل الامبراطورية العثمانية لا في احتلال اوروبا لهذه المنطقة واقتسامها فيما بين الدول الاوروبية بل في تطور الشعوب التي تقطنها تطورا داخليا مستقلا. ولقد أكد تاريخ القرن العشرين أيما تأكيد صحة تنبؤ قسطنطين بازيلي.

(خاص بـ «الاتحاد» من وكالة «نوفوستي» السوفييتية)

● غلاف الكتاب ● (صورة من «نوفوستي»)

◻ معرض الربيع الفلسطيني ◻

● بريشة الفنان سليمان منصور ●

فرنسا تستعد لاحتضان ثاني اكبر تظاهرة سينمائية عالمية في أيار المقبل

● ٢٢ فيلما في المسابقة الرسمية في مهرجان كان الدولي الـ ٤٢ ●

● باريس - «و.ص.ف.» - اعلن منظمو مهرجان كان الدولي ان ٢٢ فيلما ستشارك في المسابقة الرسمية في المهرجان الذي سيقام للمرة الـ ٤٢، بين ١١ و ٢٣ ايار المقبل. ويرئس لجنة التحكيم فيه هذه السنة المخرج الالماني الغربي فيم فندرز.

وسيبدأ المهرجان بعرض فيلم مقتبس من نيويورك الذي يضم ثلاثة اسكتشات من اخراج الاميركيين وودي الن وفرنسيس كوبولا ومارتن سكورسيزي. وتضم لجنة التحكيم اضافة الى فيم فندرز، الممثلة الاميركية سالي فيلد والمخرج الارجنتيني هكتور بابنكو ورجيه البولندي كريستوف كيسلوفسكي والكاتب والسينمائي النمساوي بيتر هندكي والنجمة الفرنسية كريستين غور رينال.

ومن الافلام التي تشارك في المسابقة، يبرز فيلم «فرنشسكو» الليليانا كافاني و«سبلاندور» لاتوري سكولا (الفيلمان يمثلان ايطاليا)، و«مطر الاسود» لشوهي ايمامورا (اليابان) وفيلم «صرخة في الظلام» لفريد شيبيزي (التاج الشرالي بريطاني مشترك)، و «مروزالي تذهب للتخضيه» لبرسي ادلون (المانيا الغربية).

اما فرنسا (البلد المضيف) فتمثل في ثلاثة افلام هي «جميلة جدا لتصلح لك» لبرتران بلييه و«مسيو هير» لباتريس لوكونت و«وهج» لكلير دوني.

هذا ويعرض خارج المسابقة الرسمية فيلم «سكاندال» (الفضيحة) للبريطاني ميكل كيتون جونس المستوحى من فضيحة «بروفيومو» الاخلاقية السياسية التي هزت بريطانيا في الستينات.

ويختتم المهرجان الدولي بعرض فيلم «ولد غريفين» للوس بوجوز الذي يمثل الولايات المتحدة ولا يشارك ايضا في المسابقة.

اللائحة الرسمية للافلام المشاركة في المهرجان

في ما يلي اللائحة الرسمية لجميع الافلام المشاركة في المهرجان:

- ■ «مروزالي تذهب للتخضيه» لبرسي ادلون (المانيا الغربية).
- ■ «مسيو مونتريال» لدنيس اركان (كندا).
- ■ «جميلة جدا لتصلح لك» لبرتران بلييه (فرنسا).
- ■ «ناعمة» لجين كامبيون (استراليا).
- ■ «فرانشسكو» لليليانا كافاني (ايطاليا).
- ■ «وهج» لكلير دوني (فرنسا).
- ■ «كيلومبو» لروي غيرا (البرازيل).
- ■ «ملائكة ضائعة» لبرنار هيوستن (الولايات المتحدة).
- ■ «المطر الاسود» لشوهي ايمامورا (اليابان).
- ■ «قرين القرين» لامير كوستوريكا (يوغوسلافيا).
- ■ «قطار الغموض» لجيم جرموش (الولايات المتحدة).
- ■ «علم بالعمل الناسب لسبايك لي» (الولايات المتحدة).
- ■ «مسيو هير» لباتريس لوكونت (فرنسا).
- ■ «جنة على السطح» لكارل غوستاف نيكفست (السويد).
- ■ «حاجبات» لجيري شاتسبرغ (بريطانيا وفرنسا والولايات المتحدة).
- ■ «صرخة في الظلام» لفريد شيبيزي (استراليا وبريطانيا).
- ■ «مروعة» لاتوري سكولا (ايطاليا).
- ■ «ماكر دي بروفيمراه» لجيرزي سكوليموفسكي (ايطاليا).
- ■ «جنس واكاذيب واشرطة فيديو» لستيفن سودربرغ.
- ■ «جنة السينما الجديدة» لجيوسبي تورناتوري (ايطاليا).
- ■ «ابن القمر» لاوغوستين فيلاروندا (اسبانيا).
- ■ «هبوط المنكرجه» لربهارد فيكي (المانيا الغربية).
- ■ «ليلا الاعتراف والحلم اللذان لا يشاركان في المسابقة مقتبس من نيويورك» لوودي الن وفرانسيس كوبولا ومارتن سكورسيزي (الولايات المتحدة)، و «ولد غريفين» للوس بوجوز (الولايات المتحدة).

اما الافلام التي ستعرض خارج المسابقة الرسمية فهي:

- ● «سكاندال» (الفضيحة) لميكل كيتون جونس (بريطانيا).
- ● «الشعب القرده» لجيرار فيون (فرنسا).
- ● «مغاشفتروه» لساتياجيت راي (الهند).
- ● «الشردونه» للينو بروكا (الفيليبين).

اخيرا تجدر الاشارة الى انه سيتم عرض فيلم «لورانس العرب» في جلسة خاصة قبل افتتاح المهرجان بيوم واحد اي في العاشر من ايار المقبل. ويعرض في نسخته الجديدة والمرممة التي اعدت باشراف مخرجه دافيد لين. وتبلغ مدة عرض الفيلم في نسخته هذه ٢١٦ دقيقة.

عروض ناجحة لمسرحية «عنتر في الساحة خيال» في طوكيو

● حيفا - مكتب «الاتحاد» - عاد الفنان راضي د. شحادة عضو مسرح «الحكواتي» المقدسي، الى البلاد مؤخرا، بعد جولة عروض ناجحة لمسرحية «عنتر في الساحة خيال» في طوكيو.

وقد حققت المسرحية عشرة عروض في قاعة «لافوريه» المشهورة في قلب العاصمة اليابانية، ولاقت ردود فعل اعجابية من الجمهور والصحافة اليابانية.

امريكي يعرض عشرة ملايين دولار من اجل خريطة قديمة لباريس!

● الخريطة التي ستباع في مزاد علني قريبا كان استغرق تصميمها (٧) سنوات في القرن السابع عشر ●

● انديانابوليس (الولايات المتحدة) - «و.ص.ف.» - عرض امريكي من دنفر (كولورادو) عشرة ملايين دولار لشراء خريطة قديمة لمدينة باريس، ترجع الى عهد الملك لويس الرابع عشر، كان احد مواطنيه اشتراها بثلاثة دولارات من سوق للاشياء المستعملة في انديانابوليس (ولاية انديانا). وستباع الخريطة المذكورة قريبا في مزاد تنظمه صالة كريستي في نيويورك حيث من المتوقع ان تبلغ هذا السعر.

وقال فردريك بوك، رئيس قسم الجغرافية في جامعة «انديانا»، ان هذه الخريطة استغرقت من واضعيها، وهو رسام الخرائط لفرنسا دو لا بوانت، سبع سنوات من العمل بمساعدة علماء كبار مثل اسحق نيوتن وادموند هالي وكريستيان هوجنز، وهي تمثل اول خريطة دقيقة لباريس وضعت سنة ١٦٧٦ وتضم قصر فرساي.

وكان ادوارد جونس مالك هذه الخريطة السعيد الحظ اشتراها سنة ١٩٨٤ من سوق للاشياء المستعملة بهدف الخلاص، وادوارد (٤٤ سنة) الذي يبلغ دخله السنوي ٢٠ الف دولار، يعترف بانه يشعر بنوع من «الصدمة» لفكرة ثروته قريبا الى مليونير.

وتوجد نسخ لهذه الخريطة في فرنسا وفي المتحف البريطاني الا انه يبدو ان خريطة انديانابوليس هي الوحيدة الملونة ويقول فردريك بوك ان انها الخريطة الاولى في العالم التي طبقت فيها نظريه خطوط الزوال للعالم الفلكي غاليلي.

● تهنئة ●

احر التهاني الى العزيزين سميرة رامي الدين خلايلة بالمولودة الجديدة حنين، والف مبروك.

مكتب «بيسان» للدعاية والنشر - عكا

● احر التهاني ●

الى العزيزين سميرة وحمي الدين خلايلة بالمولودة الجديدة حنين والف مبروك.

مكتب «الاتحاد» - عكا

■◻■ كولاج ■◻■

في ظل البريسترويكا

● قال بوخارين، قبل ان يعدمه ستالين:

«افتوا انفسكم»

● وجاء في «انباء موسكو»:

ضمانة الديمقراطية هي مبدأ: «المسموح بكل ما لا يمنعه القانون».

● ونشرت صحيفة «كروكوديل» السوفييتية الساخرة الكاريكاتير التالي:

● وكتبت صحيفة «روهاتشو» السلوفاكية الساخرة:

● حدث احد الشبان زملاءه في المقهى:

- سمعت، يا اخوان، ان وضعا عصيبا ينتظرنا في العمل.

- كيف!.. لماذا!!

- ستنخفض حسب مقدرتنا وليس مقابل وجودنا.

● حسب العمل يكون المدخول، وحسب المدخول يكون العمول.

● اتخذت احتياطات عينية ونفذت بشكل مجرد.

● استعان احدهم بنهج التفكير الجديد ليُبعد عنه كل تفكير.

● رمى احدهم بافكاره العتيقة في المزبلة، فركضت خلفه وعادت الى موقعها.

● ماذا يفكر العديدون خلف طاولات الادارة؟

- كالسابق، بلا شيء، ولكن باسلوب جديد.

● البيروقراطية، هي الشيء الوحيد الذي لم يخطر على بالك حين قضينا على الأمية.

● من اصعب المهن في عملية اعادة البناء، اعادة بناء القصور الهوائية.

● كانت الانتخابات سرية للغاية لدرجة اننا لا نعلم، حتى الآن، من انتخب مديرا.

● تعلم احدهم مهنة موفقة، فهو يتقن هزّ الرأس علامة الموافقة.

● وكتبت مجلة «ديك» «اوبرزه» التشيكية الساخرة:

● توجه جاران لجارتهما:

- هل تسمحين، يا سيدة توماكوفا، لزوجك كارول بالخروج معنا لنلعب بيريسترويكا؟!

● د. ادوار الياس ●

على الشاشة الصغيرة

الثلاثاء - ١٩٨٩/٤/٢٥

- ١٨,٣٠ - موجز الاخبار (بالعربية).
- ١٨,٣٢ - الحلقة الاولى من المسلسل الاجنبي البيوغرافي «جورج واشنطن».
- ١٩,٣٠ - نشرة الاخبار (بالعربية).
- ٢٠,٠١ - نشرة الاخبار (بالعبرية)
- ٢٠,٢٥ - برنامج خاص بمناسبة عيد الفصح
- ٢١,٠٠ - برنامج موسيقي عن الملحن ناحوم هايمن
- ٢٢,١٥ - الجزء الثاني والاخير من الفيلم الامريكي «الوصايا العشر» بطولة شارلتون هستون، يول براينر ومن اخراج سيسيل ديميل
- ٠٠,١٠ - الاخبار الليلية (بالعبرية)

كلمات متقاطعة

● ● ● لغز رقم (٢٨٩) ● ● ●

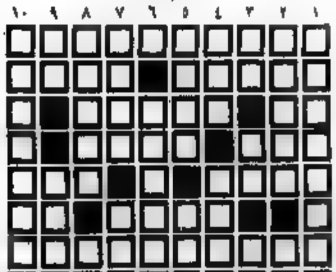

● اعداد: انيسة يوسف سويد - البقيعة ●

أفقي:

١ - لقب احد شوقي (ناقص الحرف الاخير)

٢ - مركبة - كادح

٣ - للنداء - قائد ثورة اكتوبر الاشتراكية العظمى

٤ - صفع بقبضته - علم

٥ - سيف - ترك

٦ - الشبة لعبد الحليم حافظ - حرف لنية

٧ - حرف علة + قائد فلسطيني

٨ - من مؤلفات غسان كنفاني (معكوسة) - نقيض عسر

٩ - أسمى (معكوسة) - يجري ماء

١٠ - ما تفعله المعدة بالطعام (معكوسة) - يتولى

عمودي:

١ - قائد جيبوتي

٢ - متالقي - حرف علة + شعوب

٣ - من الاطراف - اسم موصول - من الالوان

٤ - عملة اجنبية (معكوسة) - صاعدة

٥ - أناشيد - خلف

٦ - الية عربية (معكوسة)

٧ - من الحبوب - خشبة (معكوسة)

٨ - اجمعته - ضد سَلْما

٩ - عالم (معكوسة) - امراء

١٠ - من مؤلفات مصطفى لطفي المنفلوطي - حرب

● ● ● حل لغز رقم (٢٨٨) ● ● ●

أفقي:

١ - سوريتانيا

٢ - ألم - واو

٣ - زال - نابلس

٤ - سعودي - خليج

٥ - أر - رجاه

٦ - بر - دالزاو

٧ - تستعيدا

٨ - الباطنية

٩ - ابو اياد

عمودي:

١ - مالنزيا

٢ - وقار - يادر

٣ - رمزور - علو

٤ - ابتكار

٥ - تونس - ياسر

٦ - أ أ أ - اعطى

٧ - ناظيون - ند

٨ - أمال

٩ - السعودية

الاتحاد عبر ... (1964)

وفد من ابناء الكادحين في اسرائيل يشترك في مخيم عالمي للاولاد في الاتحاد السوفييتي

● تل ابيب - لمراسل «الاتحاد» - تلقت اللجنة المركزية لاتحاد الشبيبة الشيوعية الاسرائيلي دعوة من الكومسمول اللينيني - الشبيبة الشيوعية - في الاتحاد السوفييتي، لارسال عشرة اولاد ومدربين الى مخيم الاولاد العالمي الذي سيعقد في الاتحاد السوفييتي في صيف هذه السنة وسيشترك فيه مئات الاولاد من جميع انحاء العالم.

وقد قررت سكرتارية اللجنة المركزية ان يضم الوفد عشرة اولاد من بين انشط ابناء الكادحين في البلاد، وسيشترك المدربين اللذان سيرافقان الاولاد الى هذا المخيم العالمي بدورة دراسية في موسكو حول تربية الاولاد بروح السلام والصداقة بين الشعوب.

وقد بعثت سكرتارية اللجنة المركزية لشبيبة الشيوعية برقية الى اللجنة المركزية للكومسمول، شكرتها فيها على الدعوة، وقالت ان هذه الدعوة دليل على العلاقات الوثيقة التي ستعزز باستمرار بين الشبيبة الشيوعية في اسرائيل والاتحاد السوفييتي.

ومن المنتظر ان يغادر الوفد البلاد في بداية تموز في طريقه الى الاشتراك في هذا المخيم العالمي للاولاد.

* * *

استفزاز جديد واعتقالات واسعة

● سولم - بحجة تزيين علم الدولة على بناية المدرسة هنا، عشية عيد الاستقلال، قام البوليس في مطلع هذا الاسبوع بحملة اعتقالات واسعة بين شباب القرية.

ان اهالي سولم يجمعون على استنكار هذا العمل، ويقولون ان رائحة الاستفزاز المدبر تفوح من هذا العمل، خصوصا وان عمال القرية يستعدون للاشتراك في مظاهرة اول ايار اوسع اشتراك.

اننا نطالب باطلاق سراح المعتقلين وبالتوقف عن ملاحقة اهالي القرية.

(«الاتحاد» - ١٩٦٤/٤/٢٤)

باسم الشعب الفلسطيني

● شعر: راجح السلفيتي ●

(اللحن حوفيه تراثيه تُردد مع دبكة القرادي وهي معروفة لدى النساء والرجال)

أول القول بـاسم الـلـه وبـاسم الـشـعب الـفلسـطيـني
أعلـنـاها الـدولـة الحـرّة ورحـلوا يـا غـاصبـيـن
حقنا الشرعي صـدرنا بـاسم كل الشعب الثـائر
واعلن الـدولـة مجلسنا مـن المـؤتمر بـالجزائر

دولتنا الفلسطينية جميع الكون حبابه
دولة حرة ديمقراطية تحمي وترعى ترابه

شعارنا الفلسطيني التوحيد وما في غيره
شعبنا يا غاصبين من حقه يقرر مصيره

قل لشعبي وبيمينه والـلي يقرولوا بـالقوانه
سور الجن ورزق عينه شعبنا بعد استقلاله

يوم دولتنا الأكيدة واحنا بالروح نحميها
حرية فكر وعقيدة نرسخها وتحليها

حيوا دولتنا العتيدة وسيجوها بوحدتنا
بغزة والضفة الغربية وبيت المقدس عاصمتنا

والحق سوره يحتمي يندحر فلول الظلام
ممنوعين الغلا تحتلا على الاقصى والقيامة

أسير القيد لا تندم مهما تشوي وتقاسي
بـاكر القيد يتحطم وتعـود رافع الراس

تحية لي ابصدرنه عن الارض والاطفاله
كل الشعب يفوز لأجل الوطن واستقلاله

حيوا شهيد الحجرة فما ترتيب وحياف
دماته عب رحن حمارة رابضين اعره علاف

يا ام الشهيد يا امهره لـبعث اعلى من عشاك
امشي بـاول المسيرة وارفعي العلم بيدك

● ابن المعتز ● اعالي الجليل ● اولئك قومي ●

هل يا تُرى نعودْ؟

كمْ سُحتُ في اصصرز ميا عمرّني منظرٌ
فسلاني المهجوري ركوحي الأخضر
أحلى من الـقصور والذهب الأصفر

هل يا ترى نعودْ
إليك يا لبنان؟!

(رياض لعمروف)

وقت من ذهب!

● مدير احدى شركات الساعات السويسرية يحمل اخر انتاج شركته، وهو عبارة عن ساعة جيب استغرق صنعها ٩ سنوات!! يبقى ان نذكر ان هذه الساعة بيعت في مزاد علني الى لي: جنيف مؤخرا بثمن قدره ٤,٥ مليون فرنك سويسري!! ●

نائب وزير المالية، يوسي بيلين:

خطة شمير بشأن الانتــخابات اقتراح شــكلي وعديم الــجدوى ما لم تقبله اية جهة عربية

● الصورة الى اليسار من خربة «ابو فلاح» قضاء رام الله والصورة الى اسفل من بيت ساحور

(تصوير: «فيليكس» ـ خاص من مكتب «الاتحاد» في القدس)

● الفتى علي محمد علي فنون (١٦ عاما) احد ضحايا مجزرة نحالين يوم الخميس (٤/١٣) الجاري يرقد في غرفة العناية المكثفة في مستشفى «المقاصد» في القدس جراء اصابته الخطيرة، برصاصة في كبده

(الصورة خاصة من مكتب «الاتحاد» في القدس ـ تصوير عزام عبيد)

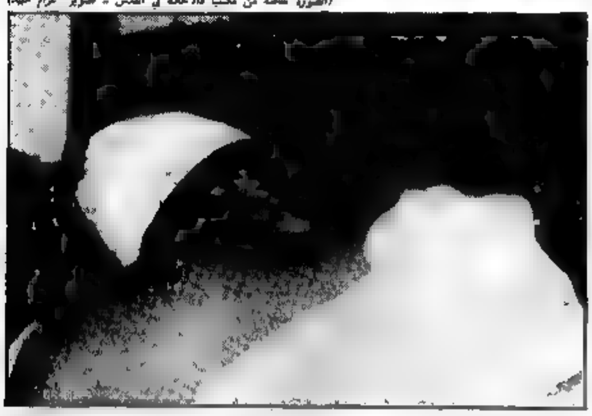

● محمد طلعت عبيد (٢٢ عاما ـ من مخيم جباليا) اصيب بعيارين ناريين في الرأس من الخلف مما ادى الى كسر في الجمجمة وذلك يوم ٣/٨ حين خرج لملاقاة طفلته ربا (سنة واحدة) التي كانت تعاني من سخونة شديدة فاعترض الجنود طريقه عند الباب ثم اطلقوا عليه من الخلف.

(خاصة من مكتب «الاتحاد» في القدس ـ تصوير: مصطفى البربار)

● الشاب طلال عويضة الزبارين (١٨ عاما) من بلدة الظاهرية قضاء الخليل وكان اصيب بالرصاص في بطنه في اوائل آذار الماضي.

(تصوير: منصور ـ خاص من مكتب «الاتحاد» في القدس)

اخبار من دولة فلسطين المحتلة

مقتل احد المتعاونين مع سلطات الاحتلال في قرية الزبابدة

● القدس ـ مكتب «الاتحاد» قتل ليلة السبت/الاحد الماضي المدعو احمد مصطفى شلالفة (البطن) في قرية الزبابدة وهو المختار لقرية جبع/جنين. وبحسب البعض، حسبما ذكر راديو «صوت اسرائيل» ايضا ان المذكور تعاونه مع سلطات الاحتلال واطلاقه النيران، في اوقات سابقة بالاهالي.

وذكر الراديو ايضا ان الذي قتل المذكور، بواسطة فأس قام بتسليم نفسه للسلطات.

الجنود ينكلون، بوحشية ولمدة ساعات، بشاب من غزة

● القدس ـ مكتب «الاتحاد» ـ اعتدى جنود الاحتلال بوحشية بالغة على الشاب ياسر يوسف حسين (٢١ عاما) من حي عسقولة في غزة عندما اطفأ السيجار حول عينه اليمنى وضربه طوال ٤ ساعات بعد ظهر امس الاول (الاحد) وكسر ساقه اليمنى وجرح عينه اليسرى اضافة الى كدمات ورضوض في مختلف انحاء جسمه اصابه خلال هذا التنكيل.

وكان الجنود اختطفوا الشاب من الحي ونقلوه الى معتقل (انصار ـ ٢) في غزة، وبعد التنكيل به القوه على بوابة مستشفى «الشفاء» وهو في حالة صعبة.

اهالي بيت لحم يستنكرون احراق متجر في المدينة

● القدس ـ مكتب «الاتحاد» ـ استنكر اهالي بيت لحم قيام مجهولين باحراق متجر للكوفرتيه في المدينة يعود للشريكين جريس ابو عليص وفؤاد البندك وهما من الشخصيات الوطنية المعروفة في المدينة.

ويقول مراسلنا ان الاهالي يوجهون اصبع الاتهام الى السلطة، ويضيف ان الاهالي يصنفون هذا الاعتداء في زاوية محاولات تفريق الصفوف وبذر شقاق طائفي في المناطق المحتلة خاصة وان «حوادث» مشابهة وقعت في رام الله ونابلس وغيرها تدخل في الاطار نفسه.

ويذكر ان خسائر البندك وابو عليص قدرت بنحو ٢٠ الف دينار اردني (١٦٤ الف شيكل جديد).

● حيفا ـ مكتب «الاتحاد» ـ اعتبر نائب وزير المالية يوسي بيلين خطة شمير لاجراء انتخابات في المناطق الفلسطينية المحتلة بانها مجرد اقتراح اداري شكلي.

ويؤكد انه في النهاية يجب الاتفاق على نوعية الحل النهائي وبعدها يمكن التوصل الى صيغة بشأن الحل المؤقت ●

وعبر بيلين لمنتقديه حزب «العمل» الى عدم الدخول في الاعداد الشكلي لتفاصيل الخطة قبل ان تقوم الولايات المتحدة باعلام اسرائيل بالجهة العربية التي ستفاوضها حول الخطة. الا ان فشل الولايات المتحدة في اقناع اية جهة عربية قبول فكرة الانتخابات ودخول حزب «العمل» في تفاصيل الخطة سيجعل مناورة عديمة الجدوى تهدف الى عدم التوصل الى حل «والاكتفاء بالقول ها نحن عملنا ما علينا». ولذا يجب علينا عدم الدخول في لعبة الليكود».

واكد بيلين انه اذا ما وافقت اية جهة عربية على هذه الخطة عندها يمكن الدخول في تفاصيلها وفي هذه الحالة يجب اشراك مواطني القدس الشرقية في الانتخابات.

وعارض بيلين اقتراح شمير حول اولوية الحل المؤقت وقال «في النهاية يجب الاتفاق على نوعية الحل النهائي ومن ثم يمكن التوصل الى الحل الانتقالي».

سكرتارية اللجنة القطرية للرؤساء تقرر: المؤتمر العام

■ تتمة من صفحة ١ ■

نسبة الضريبة العامة للسنة الثالثة. الجديدة وتهديد وزير الداخلية بخصم يوم اضراب الثلاثاء من اكثر من المخصصات للسلطات المحلية وتأمين دفع رواتب المستخدمين في مطلع ايار المقبل.

وبعد التداول اتخذت السكرتارية القرارات التالية:

● اولا ـ عقد المؤتمر العام لرؤساء السلطات المحلية العربية في الخامس عشر من ايار المقبل في بلدية شفاعمرو.

● ثانيا ـ التوصية امام السلطات المحلية العربية بان تكون نسبة رفع الضريبة العامة هذه السنة (٢٠٪) عن سابقتها والا تزيد النسبة عن (٣٥٪) في كل الاحوال.

● ثالثا ـ الموافقة على موقف رئيس اللجنة السيد ابراهيم نمر حسين الذي عبر عنه في برقيته الى وزير الداخلية بخصوص خصم يوم اضراب الثلاثاء من اكثر في مطالبة الوزير بعدم الاقدام على تنفيذ ما اعلنه.

● رابعا ـ مطالبة وزارة الداخلية بتحرير مبلغ مضاعف من المنحة الشهرية لكل سلطة محلية حتى نهاية هذا الشهر حتى تتمكن من دفع رواتب مستخدميها بمناسبة الاعياد حيث ان جميع السلطات المحلية العربية في وضع مالي صعب.

في التماس الى المحكمة العليا: مطالبة وزير «الامن»

■ تتمة من صفحة ١ ■

المسؤولين عن الهجوم وتقديمهم الى المحاكمة.

كما طالبت المحامية الاكثر في الالتماس بان يلزم الامر الاحترازي وزير «الامن» بتفسير عدم التزامه عبر التزام قائد المنطقة الذي يخضع له بحماية حياة سكان المناطق المحتلة وحقوقهم الاساسية كما يقتضي القانون الدولي.

وشرحت المحامية تفاصيل جديدة عن المجزرة المروعة في قرية نحالين واعتمدت على ما رواه بعض سكان القرية لسكرتير جمعية حقوق المواطن د. يوسف النازي وعضو الجمعية عمرو صيداوي اللذين زارا القرية في الحادي والعشرين من الشهر الجاري.

[illegible]

الاتحاد.

ورأت الجمعية ان معاهدة جنيف الرابعة تنص في احد بنودها على واجب كل دولة عليها تشريع قوانين تطالب كل من يخالف بنود هذه المعاهدة. واضافت هنا جيش «الدفاع» الاسرائيلي ليحقق مع نفسه وهذا تحقيق صوري والاشكى من ذلك ان رئيس الاركان برأ ساحة حرس الحدود وامتدح عملهم.

واشارت المحامية لاكثر الى ان تصرف افراد الجيش يشكل انتهاكا لعدد من بنود قانون العقوبات الاسرائيلي.

واضافت: والمقيلة ان الاعمال التي يقوم بها الجيش تتم بامر او ارشاد او دعم او حث من وزير «الامن» مما يجعله شريكا كاملا في ارتكاب المخالفات وان الاوامر التي يصدرها ليست قانونية كالاوامر التي صدرت حين ارتكبت مجزرة كفر قاسم.

ماير فلنر وتوفيق زياد، في المؤتمر

■ تتمة من صفحة ١ ■

وقال فلنر في معرض رده على القلق وانطلاق وجهات النظر في الحزب الشيوعي هو جزء من حياتنا فنحن طيلة الوقت هكذا وحزبنا ديمقراطي. واضاف: في الاونة الاخيرة تجري في الحزب نقاشات حول مختلف القضايا. وفي اجتماع اللجنة المركزية للحزب امس (الاحد) انتهى النقاش واتخذت القرارات في جميع المواضيع بالاجماع ما عدا في موضوع سيأتي عليه لاحقا. واجمعنا في ان القرار عكوفا على الاستمرار بتقوية الخط الايديولوجي والسياسي والتنظيمي للحزب ايجاد تنظيمية تشمل تغييرات معينة تتعلق في عمل الحزب واعضائه.

وتكلم توفيق زياد عن القرار الوحيد الذي لم يكن هناك اجماع حوله في اجتماع اللجنة المركزية وهو القرار القاضي بالتغييرات في كتلة الجبهة في الكنيست. وقال ان اعضاء الكنيست الشيوعيين الثلاثة طلبوا الاستقالة، وكل واحد صوت ضد استقالة الاخر ومن اجل استقالته.

ورفض ماير فلنر وزياد الكشف عن مضمون القرار النهائي الذي اتخذ بهذا الخصوص مؤكدين ان القرار الاخير يرجع الى المجلس العام للجبهة، ولا نريد ان تسمع قيادة الجبهة عن القرارات التي هي بمثابة توصية فقط من وسائل الاعلام ولكنها اكدا ان هيئات الجبهة ستتخذ القرار خلال ايام معدودة وان تنفيذ القرار سيتم قبل افتتاح الدورة الصيفية للكنيست في الشهر القادم. وردا على سؤال حول دخول هاشم محاميد الى الكنيست اجاب فلنر بالتأكيد سيكون عضو كنيست في بداية هذه الدورة.

النص الكامل للبيان المشترك عن محادثات وفدي الحزب الشيوعي

■ تتمة من صفحة ١ ■

[illegible]

وفد اللجنة المركزية للحزب الشيوعي

■ تتمة من صفحة ١ ■

لقاءاتنا المتعددة لم يكن هناك اي خلاف بيننا. وساد الاتفاق بيننا على كل شيء مئة بالمئة.

[illegible]

وفاة فاضلة في عرابة

● عرابة ـ مكتب «الاتحاد» في البطوف ـ شيعت جماهير عرابة، يوم الجمعة ٨٩/٤/٢١ جثمان المرحومة حنيفة محمود علي (نصار) الى مثواه الاخير عن عمر يناهز الـ ٧٨ عاما.

اعضاء الجبهة الديمقراطية والحزب والشبيبة الشيوعية يتقدمون بتعازيهم القلبية لعائلة الفقيدة وآل علي ونصار راجين لكم من بعدها طول البقاء.

الحزب الشيوعي الاسرائيلي واتحاد الشبيبة الشيوعية
● نشاطات ● اجتماعات ● محاضرات ● ندوات ●

■ كابول (الشبيبة) ـ اليوم الثلاثاء ١٩٨٩/٤/٢٥ الساعة ٧:٠٠ مساء في نادي الحزب ـ محاضرة على شرف المؤتمر الـ(١٨) للشبيبة الشيوعية في معطاة المحاضرة حول ـ «التنظيم الشيوعي» يتحدث زكي عيسى.

■ دالية (الشبيبة ـ خلية الفتيات) ـ يوم الاربعاء ١٩٨٩/٤/٢٦ الساعة ٣:٣٠ في بيت اسمهان بدر ـ محاضرة حول «اول ايار» يتحدث صبيح سويطي.

الاتحاد
جريدة يومية

كتلة الجبهة في الهستدروت تطالب كيسار بمنع صدور الصحف اليومية في الاول من ايار

● حيفا ـ مكتب «الاتحاد» ـ اثار الاعلان عن نية الهستدروت السماح للصحف اليومية بالصدور في الاول من ايار الذي يصادف يوم العمال العالمي بحجة انه اذا ما اعلنت صحيفة واحدة عن نيتها بالصدور في هذا اليوم فان على جميع الصحف الصدور موجة من السخط والاستنكار من قبل القوى الديمقراطية والعمالية في البلاد.

وفي هذا الاطار بعثت رئيسة تحرير صحيفة «زو هدرخ» وعضوة اللجنة التنفيذية في الهستدروت عن الجبهة الديمقراطية تمار جوجانسكي برسالة الى كل من سكرتير عام الهستدروت يسرائيل كيسار ورئيس قسم التنظيم المهني حاييم هبرفيلد والى سكرتير نقابة عمال الطباعة اعلنت فيها عن قلقها وسخطها من هذه النية وقالت على حجة الناطق الرسمي باسم الهستدروت انه اذا صدرت صحيفة واحدة فان جميع الصحف يجب ان تصدر، هي حجة غير جدية وتخدم خنوعا لضغوطات اصحاب رؤوس الاموال والاوساط اليمينية التي تعمل من فترة طويلة ضد القيم التي يمثلها الاول من ايار.

واضافت جوجانسكي موافقا كان هذا لا يكفي، فقد علمت انه تقرر الغاء تظاهرة الشبيبة التي كانت مقررة في الثلاثين من الشهر الحالي في تل ابيب على شرف الاول من ايار وبهذا يمكن تقديم جائزة لليكود وللآخرين الذين يخططون من اجل الغاء كل مظاهر الاحتفالات الهستدروتية بهذه المناسبة.

واكدت جوجانسكي انه في ظل ازمة البطالة التي وصلت الى ١٣٠ الف عاطل عن العمل والهجمة الشرسة على الاجور وعلاوة الغلاء والحد الادنى للاجور فان الهستدروت في تراجع. واذا كانت هذه حالة البلبلة في معركة الانتخابات للهستدروت فان هذا يعني فتح الطريق امام الليكود المعادي للعمال لزيادة تأثيره في الهستدروت.

وبعث رئيس كتلة «مبام» في الهستدروت ونائب رئيس قسم التنظيم المهني في الهستدروت نسيم جيلوني برسالة الى السكرتير العام للهستدروت يسرائيل كيسار، طالب فيها بمنع صدور الصحف اليومية في الاول من ايار حتى لو اصرت صحيفة معينة على الصدور. وذكر جيلوني انه منذ دعوة جابوتنسكي لتحطيم الهستدروت يسعى الليكود بكل قواه لكسر وتحطيم الهستدروت.

وذكرت مصادر مطلعة في الهستدروت ان القرار النهائي بخصوص صدور الصحف اليومية سيتخذ بعد عودة رئيس قسم التنظيم المهني في الهستدروت حاييم هبرفيلد من خارج البلاد.

● احد مزارعي قرية «عورتا» يجلس على انقاض اشجار الزيتون التي قامت قوات الاحتلال باقتلاعها من اراضي القرية، وقدر عددها بـ ٦٠٠ شجرة مثمرة. (خاص من مكتب «الاتحاد» في القدس ـ تصوير «ديبكس»)

جنود يستفزون مجموعة مصلين من رهط في طريق عودتها من الحرم الشريف

● رهط ـ لمراسلنا حسين العبرة ـ قام نفر من الجنود الاسرائيليين عند الحاجز العسكري، الذي اقاموه بين بيت جبرين و«كريات غات» يوم الجمعة الاخير، بعمل استفزازي ضد عدد من اهالي رهط كانوا يؤدون صلاة الجمعة في الحرم الشريف في القدس العربية المحتلة.

فقد اوقف الجنود السيارة التي كانت تقل كلا من السادة: ربحي ابو القيعان وماجد ابو القيعان وحسن ابو القيعان وعدة نساء.

واخذ احد الجنود باطلاق عبارات التهديد والوعيد وعندما اعرب الركاب عن استيائهم لهذا التصرف السعي الى اهانة الجنود وجرحوا شعور مواطني رهط وفي هذه الاثناء وصلت سيارة شرطة التي عمل رجالها على اطلاق سراح المواطنين.

وتوجه المواطنون الى مركز شرطة «كريات غات» لتقديم شكوى الا انها اعيدت مشيرة الى ان الامر يتعلق بالشرطة العسكرية (!)

شحنة من المواد الغذائية والطبية من عكا وكفرياسيف الى الاهل في نابلس

● عكا ـ من مكتب «الاتحاد» ـ في اطار حملة التبرعات الجارية في قراننا لدعم الاهل المنتفضين على الاحتلال، قام يوم امس الاول الاحد وفد مشترك من عكا وكفرياسيف، ضم العشرات من اعضاء اللجان الشعبية وممثلين عن السلطات المحلية ونقابيين ونساء في عكا وكفرياسيف، بمرافقة الشاحنة التي حملت مواد غذائية بقيمة اكثر من عشرة آلاف شاقل، وكمية من الادوية كدفعة اولى من حملة تجديد الدعم المادي للاهل في المناطق المحتلة.

وتم استقبال الوفد بحفاوة بالغة وترحاب كبير، وافرغت الحمولة في احد المواقع في قلب مدينة نابلس البطلة.

واستمع الوفد الى شرح مفصل من عمل ونشاط ودور مختلف الهيئات والاجهزة العاملة في قيادة الانتفاضة، من عاملين ومسؤولين في اللجان الشعبية والطبية والحركة النسائية والنقابية الذين تحدثوا عن اللجان الشعبية التي تقل وتصدق نواة ادارة الدولة الفلسطينية العتيدة.

وتحدث احد اعضاء الوفد المتضامن من عكا وكفرياسيف فعبر عن تقدير واعتزاز اعضاء الوفد وجميع الشرفاء من ابناء شعبنا للدور الجبار الذي تقوم به الانتفاضة، واكد على الدور المرتبط بجماهيرنا العربية في اسرائيل في دعم الانتفاضة التي تشكل مستقبل الشعب الفلسطيني في اقامة دولته المستقلة.

وبرز الواقع الملموس الذي رآه اعضاء الوفد في نفوسهم اعمق وابلغ التصميم لحث جماهيرنا على تكثيف حملات الدعم للاهل المنتفضين.

كتلة الجبهة في بلدية حيفا تفتتح مكتبا لمتابعة القضايا البلدية لاحياء المدينة

● حيفا ـ لمراسلنا ـ افتتح، يوم امس الاثنين ٨٩/٤/٢٤، مكتب لكتلة الجبهة في بلدية حيفا لمتابعة القضايا البلدية لجماهيرنا في حيفا ومطالبهم العادلة بالمساواة وحل مشاكلهم ومشاكل احيائهم المزمنة واليومية المستجدة.

ويكون هذا المكتب مفتوحا في بناية نادي المؤتمر شارع مار يوحنا ٣٩ حيث يستقبل مصالح الجمهور اسبوعيا في ايام الاثنين والجمعة بين الرابعة مساء والسادسة مساء، وفي ايام الاربعاء بين التاسعة صباحا والواحدة ظهرا الاتصال ٦٦٤٣٩٢ او ٦٦٦٩٤٨.

ويعمل في هذا المكتب احد ووزن عضو سكرتاريا الجبهة في حيفا مساعدا لممثل الجبهة في البلدية الدكتور عيسى نمرلا.

وجاء في البيان الصادر للاهالي: ان بامكان جماهيرنا في حيفا ان تجعل من هذا المكتب الذي وعدنا بافتتاحه قبيل الانتخابات نقلة نوعية هامة في التصدي لشتى انواع التمييز اللاحقة باهلنا وفي النضال من اجل المساواة للجماهير العربية واحيائها في البلدية على جميع المستويات، من قضايا شخصية تخص العمل البلدي الى قضايا الشبيبة والرياضة، والضرائب والتطوير وغيرها.

وتعي الجبهة بيانها بقولها لقد امنت الجبهة دائما بان خدمة جماهيرنا في حيفا تتطلب بشكل حاسم التفاعل بين الجمهور وبين ممثل الجبهة في البلدية، ليتسنى له ان يمثل بشكل حقيقي قضايا اهلنا في كل حي من احياء المدينة.

فلا تترددوا بالتوجه الى المكتب وطرح قضاياكم وقضايا احيائكم. ولن يضيع حق وراءه مطالب.

الجبهة في منطقة عكا في منشور عام بمناسبة اول ايار:
لنحول اول ايار الى صيحة جبارة غاضبة ضد التصعيد في سياسة الحكومة وممارساتها

● عكا ـ من مكتب «الاتحاد» ـ «هام وجليل علينا الاول من ايار، يوم العمال والجماهير الكادحة العالمي، وهو يطل علينا هذه السنة وحكومة الليكود والمعراخ في ذروة هجومها الشرس على كل الجبهات. فمن تصعيد هجومها على مستوى معيشة وحقوق الجماهير الى تصعيد سياسة التمييز والاضطهاد القومي ضد المواطنين العرب الى تصعيد ممارسات البطش والقمع الدموي اليومي في المناطق الفلسطينية المحتلة».

هذا ما جاء في المنشور المطلق الذي اصدرته الجبهة الديمقراطية للسلام والمساواة في منطقة عكا ودعت فيه الجماهير الى الاستعداد للاحتفال بالاول من ايار، يوم الطبقة العاملة العالمي، والمشاركة في مظاهرة ومهرجان الالوف في ابو سنان ـ كفر ياسيف تحت رايات السلام العادل والمساواة وحقوق العمال.

وتابع المنشور مؤكدا ان حكومة اسرائيل المستندة الى دعم الاسياد في واشنطن قد وصلت الى ذروة رمتها والاسياد فالعالم بدوله وهيئاته وشعوبه يستنكر ممارسات الوحشية لقمع الانتفاضة الفلسطينية التحررية ويطالبها بالموافقة على عقد المؤتمر الدولي ذي الصلاحيات لحل النزاع. ويحاول شمير بأوامر من اسياده وبالتنسيق معهم القرار من ذلك بمناورة جديدة فاشلة وليس ميتة ويعي الانتخابات.

ويؤكد المنشور في النهاية ان الرد على هذا التصعيد في سياسة الحكومة وممارساتها هو مزيد من الكفاح الموحد والتآخي اليهودي العربي، وبجعل اول ايار يوما مشهودا من ايام كفاحنا تجلجل فيه الصرخة من حناجر الالوف بوجه هذه الحكومة: اسحبوا من المناطق الفلسطينية المحتلة وكفوا عن ارتكاب المجازر واعمال البطش ضد شعب يريد حريته ولانهاء سياسة التمييز وحماية مكتسباتنا وفي مقدمتها مجالسنا المحلية المنتخبة، وضد البطالة وضمان حق العمل لكل انسان ولرفع الاجور بشكل يتناسب مع ارتفاع الاسعار ولتكف قيادة الهستدروت اليمينية عن تخاذلها في وجه هجوم الحكومة على حقوق ومكتسبات العمال.

استمرار حملة الاعتقالات في عرابة البطوف

● عرابة ـ مكتب «الاتحاد» في البطوف ـ قامت وحدة من شرطة «مسجف» في ساعة متأخرة من مساء امس الاول وصباح امس بمداهمة منازل بعض المواطنين في عرابة البطوف حيث قامت باعتقال كل من اميل احمد مصطفى كناعنة وثمر يوسف بدارنة ومحمد اسعد كناعنة وجلال فضل بكر ياسين ومصلح محمد عقوته.

ويفيد مراسلنا ان الشرطة منعت محامي المعتقلين صلاح بدارنة من رؤيتهم والتحدث اليهم. وذكر المحامي لمراسلنا انه لدى دخول المعتقلين الى المحكمة لتمديد اعتقالهم لاحظ ان ملابسهم ملطخة بالدماء الامر الذي يشير الى تعرضهم الى عمليات تعذيب وحشية.

وكانت الوحدة نفسها قد قامت مساء يوم السبت الماضي بمداهمة منزل السيد حسن ماضي واعتقلت نجله الاستاذ ماضي حسن ماضي وعاودت هذه الوحدة مداهمة المنزل مرة ثانية وصادرت بعض الكتب والمنشورات.

واستصدرت الشرطة امرا من محكمة الصلح في عكا يقضي بتوقيف الاستاذ ماضي لمدة (١٥) يوما على ذمة التحقيق ووجهت له النيابة تهمة «الاتصال مع منظمات معادية» للدولة في اثناء زيارته لمصر في العام الماضي. ويؤكد اهالي عرابة ان حملة الاعتقالات هذه تأتي على خلفية مهرجان يوم الارض الخالد وتستهدف تحطيم معنويات الشباب وثنيهم عن مواقفهم السياسية المشرفة.

استنكاراً لمجزرة نحالين:
تظاهرة رفع شعارات نسائية في طمرة

● طمرة ـ من عادل ابو الهيجا ـ احتجاجا على الجرائم التي ترتكبها قوات الاحتلال ضد مواطني فلسطين المحتلة واستنكارا لمجزرة نحالين جرت في طمرة، يوم السبت الماضي ٤/٢٢، تظاهرة نسائية في مركز السوق التجاري.

ورفعت خلال التظاهرة شعارات تدين الاحتلال وجرائمه وتطالب باقامة الدولة الفلسطينية، ومن بين الشعارات التي رفعت «تحيا الدولة الفلسطينية» و«تحيا شعب الانتفاضة» و ...

وبعد انفضاض التظاهرة بقليل ترجل رجل شرطة من سيارة الشرطة التي كانت تقف بمحاذاة المتظاهرات وتقدم نحو الشابة ليلى ياسين، سكرتيرة حركة النساء في قطاع شفاعمرو، طالبا منها ابراز هويتها.

واثر تصرف رجل شرطة شفاعمرو الشابة رأيها لم تكتف بذلك، بل ابلغ الشابة بالمثول صباح اليوم التالي، الاحد، الى مركز الشرطة.

ولدى الشرطي اكثر من ذلك حين قام منذ الساعات الاولى من صبيحة يوم الاحد ٤/٢٣، باعتقال ليلى بحجة التحقيق حول التظاهرة حيث حاول من خلال ذلك فرض جو ارهابي في منزل الشابة بشكل خاص وفي القرية بشكل عام.

وعندما علم رئيس مجلس طمرة المحلي الدكتور هشام ابو رومي بنبأ الاعتقال توجه الى مركز شرطة شفاعمرو معربا عن احتجاجه لهذا التصرف وطالب الشرطة باطلاق سراح الشابة فورا.

هذا وبعد انتهاء «التحقيق» الاستفزازي اطلقت الشرطة سراح الشابة.

ازدياد المعارضة في الهستدروت وحزب «العمل» لبيع صحيفة «جيروزاليم بوست» الى جهات اجنبية

● شركة «هولينجر» الكندية تقدم اكبر عرض (٢٠،٦ مليون دولار) ●

● حيفا ـ مكتب «الاتحاد» ـ اثارت العروض المالية الكبيرة التي قدمتها شركات واصحاب رؤوس اموال اجنبية لشراء (٥٥٪) من اسهم صحيفة «جيروزاليم بوست» مخاوف كبيرة لدى اوساط قيادية سابقة في الهستدروت وحزب «العمل» وحتى في حزب «مبام».

فقد طالب قادة حزب «مبام» يهشوع حزان في برقية بعث بها الى سكرتير عام الهستدروت يسرائيل كيسار باستعمال صلاحياته لمنع بيع «جيروزاليم بوست» واضاف حزان «عليك ان تحافظ على الاقل على هذا المكسب لحزب العمل».

وانضم الى حملة المعارضة كذلك السكرتير السابق للهستدروت اهرون يدلين، الذي اتصل بهيئة تحرير الصحيفة لمعرفة موقفها من البيع، وقال اعضاء هيئة التحرير: «انهم يحمون الصحيفة من وراء ظهورنا».

وطالب عضوا اللجنة التنفيذية للهستدروت ابراهام جيمزو، نائب رئيس قسم التنظيم المهني في الهستدروت، وموتي بيلغ، السكرتير العام لكيبوتس، بادراج موضوع بيع الصحيفة على جدول اعمال اللجنة المركزية للهستدروت في اجتماعها القادم.

وذكرت صحيفة «عل همشمار» ان اوساطا في حزب «العمل» توجهت الى المستشار القضائي لتجمع «كور» الهستدروتي تطالبه بالتدخل لمنع بيع اسهم الصحيفة الى جهات اجنبية.

وردا على هذه التوجهات ذكر يسرائيل كيسار بان المسألة تبقى «ما هو البديل، اذا كان من الممكن ان نبيع قسم من اسهم الصحيفة على ان يبقى لدينا قسم اخر فان هذا الامر ممكن». واضاف «ان الهستدروت تتابع هذا الامر».

ومن جهة اخرى ذكرت صحيفة «معريف» في ملحقها الاقتصادي امس ان اكبر عرض مالي لشراء (٥٥٪) من اسهم صحيفة «جيروزاليم بوست» تقدمت به الشركة الكندية «هولينجر» وذلك بقيمة (٢٠،٦) مليون دولار، وتملك هذه الشركة اكثر من (١٦٠) صحيفة في الولايات المتحدة وكندا وحوالي (٧٠٪) من اسهم صحيفة «ديلي تلغراف» البريطانية.

واعربت مصادر مالية في كندا عن استغرابها من هذا العرض الكبير خصوصا وان اصحاب هذه الشركة لم يظهروا في السابق اي اهتمام باسرائيل!

لجنة الاغاثة في الطيرة تجدد نشاطها

● الطيرة ـ مكتب «الاتحاد» في الطيرة ـ عقدت لجنة الاغاثة في الطيرة اجتماعا موسعا امس الاول الاحد ٤/٢٣، حضره عشرات من مختلف التيارات الاجتماعية في القرية، وذلك للتداول حول تجديد عمل اللجنة حيال متطلبات الاهل في المناطق المحتلة.

افتتح الاجتماع عضو اللجنة محمد عبد الكريم منصور فاشار الى ان الانتفاضة التي تجتاز شهرها السابع عشر تزداد عنفوانا بينما يزداد بطش قوات الاحتلال. واشار الى ان الوضع في فلسطين المحتلة يزداد صعوبة لشعب الانتفاضة الذي يقدم التضحيات البطولية يوميا حيث يسقط القتلى ويجرح العشرات، ولكن الانتفاضة تزداد صلابة وقوة واستعصاء على الحل.

وقال ان الاهل المحاصرين اقتصاديا يطلبون الصمود ونحن مطالبون بتقديم قسط من المواد الغذائية لاهلنا واطفالنا هناك ونرى بان هناك امكانية لانجاح حملة الاغاثة في شهر رمضان خصوصا بعد ان تم التوافق على التنسيق مع لجنة الزكاة وتوحيد عملها الذي سيكون بحد ذاته عاملا مساعدا لانجاح الحملة. واقترح تجميع المؤن في اربع مراكز في البلدة على ان يتم شحنها اولا باول.

هذا وبعد التداول تقرر تشكيل ٦ فرق طوعية لجمع المؤن والاموال، على ان تبدأ الحملة في وقت واحد وهو الساعة الرابعة من بعد ظهر يوم الجمعة القادم، وان تكون نقطة الانطلاق من دار المجلس المحلي.

«مبام» يرحب بلقاء عرفات متيران

● حيفا ـ مكتب «الاتحاد» ـ رحب حزب «مبام» امس الاول باللقاء المرتقب بين الرئيس الفلسطيني ياسر عرفات والرئيس الفرنسي فرانسوا متيران في باريس.

وذكر راديو «صوت اسرائيل» الذي اورد الخبر ان «مبام» اعرب عن اعتقاده ان هذا اللقاء قد يسهم في دفع المسيرة السلمية في منطقة الشرق الاوسط. وبالمقابل انتقد «مبام» بشدة تصريحات رئيس الحكومة يتسحاق شمير التي شجب بشدة هذا اللقاء.

اكثر من ٢٥٠ الف مخالفة جنائية في العام في اسرائيل

● حيفا ـ مكتب «الاتحاد» ـ اعترف مدير قسم التحقيقات في شرطة اسرائيل بأن الارتفاع في عدد المخالفات الجنائية مستمر منذ العام ١٩٨٧ ووصل الى نسبة ٢٥ بالمئة.

اضاف المدير ان عدد المخالفات الجنائية التي ترتكب سنويا يتعدى الى ٢٥٠ الف مخالفة اذ ان ارتفاعها بنسبة ٨،٥ بالمئة سجل في الربع الاول من العام الحالي بينما سجل ارتفاع بنسبة ٥ بالمئة في العام الماضي.

اضاف المدير ان الشرطة تنجح عادة في القاء القبض على ربع مرتكبي المخالفات، واشار ايضا الى ان ٨٠ بالمئة من المخالفات ترتكب ضد الممتلكات وان نسبة المخالفات الخطيرة كالقتل والاغتصاب والسرقة تصل الى ٢ بالمئة (٥٠٠٠ مخالفة) وان نسبة الكشف عنها تتراوح بين ٥٠ و٨٠ بالمئة بينما لا تتعدى نسبة الكشف عن باقي انواع المخالفات الى ١٢ بالمئة.

● نحو ١١،٠٠٠ اشتراك في «الاتحاد» ●

تجاوزنا الـ ٥٠٪ تحية الى الناصرة (٥٦٪) وعكا (٥٢٪)

● طمرة تواصل انطلاقتها اذا جمعت (٥٢) اشتراكا في اسبوع ● كذلك سخنين (٤٠) والطيرة (٢٣) والفرع الموحد (٣٣).. وام الفحم تتحرك ●

● حيفا ـ ادارة «الاتحاد» ـ حتى لحظة اعداد هذا البيان كان ينقصنا اشتراكان اثنان فقط حتى نحقق نصف هدفنا من حملة اشتراكات «الاتحاد» هذه السنة البالغ ١١ الف اشتراك.

لقد وصلنا امس الى ٥٤٩٨ اشتراكا، ولكن رفاقنا في كابول ابلغونا ان في حوزتهم، من الان، خمسة اشتراكات، وهذا يعني انه تجاوزنا الخمسين بالمئة. وعلينا ان نشير من البداية الى ان الفضل لذلك يعود بالاساس الى منطقتي الناصرة (وصلت الى ٥٦٪) وعكا (٥٢٪) والى تلك الفروع النشيطة في المناطق الاخرى التي لم تنجز بعد الحد الادنى المطلوب منها في هذه الحملة. فها هو فرع الطيرة يواصل نشاطه (٢٤) وقد بدأت الفروع الاخرى في منطقة المثلث تتحرك وجلبت الجمعة (٦٤) اشتراكا هذا الاسبوع وفرع ام الفحم تحرك ايضا بجلبه (٢٠) اشتراكا، وفرع يافا (١٠).

لكن هناك فروعا لم تتحرك ابدا بعد ولا ندري ما الذي تنتظره!!

ونعود الى المنطقتين اللتين تتربعان على عرش الحملة. ففي منطقة عكا، وعلى الرغم من الموقع الذي تحتله لكن سير الحملة ما زال بطيئا. الفرع الموحد كفر ياسيف ـ ابو سنان ما زال في الطليعة وجمع هذا الاسبوع (٣٣) اشتراكا.

اما في منطقة الناصرة فقد واصل فرع طمرة مسيرته الطليعية وجمع هذا الاسبوع (٥٢) اشتراكا، فيا حبذا لو جمع حتى الان ١٧٣ اشتراكا) لقد قطاع شفاعمرو في منطقة الناصرة وجمع لوحده (القطاع) ثلث حملة المنطقة.

● بيان المنطقة ●

المنطقة	الهدف	ما تم جمعه هذا الاسبوع	ما تم جمعه بالعدد	بالمئة	المتبقي تحقيقه للهدف
الناصرة	٤٨٩٥	١٩٠	٢٦٩٣	٥٦	٢٢٠٢
عكا	٢٨٥٠	٥٩	١٤٦٨	٥٢	١٣٨٢
المثلث	١٢٥٠	٦٤	٥٨٩	٤٧	٦٦١
ام الفحم	٨٥٠	٣٠	٣٥٢	٤٢	٤٩٨
حيفا	٦٢٥	٢	٢٧٠	٤٤	٣٥٥
القدس	٢٢٥	٢	٦٣	٢٨	١٦٢
تل ابيب، يافا	٢٠٠	١٠	٥١	٢٦	١٤٩
الجنوب	١٠٥	ـ	١٢	١١	٩٣
المجموع	١١،٠٠٠	٣٤٧	٥٤٩٨	٥٠	٥٥٠٢

الاشتراكات التي وصلت هذا الاسبوع مقسمة كالتالي:

■ منطقة الناصرة:
طمرة (٥٢)، سخنين (٤٠)، عرابه (٣١)، الناصره (٣٩)، دير حنا (١٠)، شفاعمرو (٩)، عيلبون (٨)، الرينة (٧)، كوكب ابو الهيجاء (٦)، يافة الناصره (٤)، عين ماهل (٢)، كفر كنا (١)، طرعان (١).

■ منطقة عكا:
الفرع الموحد كفر ياسيف ـ ابو سنان (٣٣)، عكا (١٥)، الرامة (٩)، دير الاسد (٣)، المكر (٤)، بيت جن (٢)، المزرعة (١)، صوفة (١)، البقيعه (١).

■ المثلث:
الطيرة (٢٤)، قلنسوة (١٤)، الطيبة (١٣)، جلجولية (٨)، كفر قاسم (٥).

■ ام الفحم:
ام الفحم (٢٠).

■ تل ابيب ـ يافا:
يافا (١٠)

■ القدس (٢).

■ حيفا (٢).

اللجنة الشعبية في شعب تجدد حملة الاغاثة لشعب الانتفاضة

● شعب ـ لمراسلنا ـ تلبية لنداء الضمير ونداء الهيئات الوطنية عقدت اللجنة الشعبية للاغاثة في شعب امس الاول اجتماعا في بيت السيد صلاح احمد حسين، عضو اللجنة، اتخذت فيه قرارا باستئناف جمع التبرعات العينية والمالية لاغاثة الاهل في فلسطين المحتلة.

كما اتخذت قرارا باستنكار الاعمال الاجرامية والمجازر، التي ترتكبها جيش الاحتلال في فلسطين المحتلة، التي كان اخرها مجزرة نحالين.

ومنذ مساء امس الاول، انتشر اعضاء اللجنة في احياء القرية، حيث يستقبلهم الاهالي الذين يتبرعون بسخاء.

هذا وكانت اللجنة الشعبية ارسلت قبل عدة اشهر سيارة محملة بخمسة اطنان من المواد الغذائية و (٥٥٠٠) شاقل.

عائلة عربية من اللد تطلب المساعدة في البحث عن ابنها المفقود منذ الخميس الماضي

● اللد ـ من مكتب «الاتحاد» في تل ابيب ـ يافا استنفرت عائلة حامد في اللد جميع السكان العرب لمساعدتها في البحث عن ابنها المفقود يوسف عبد حامد. وكان الشاب المدعو يوسف حامد ٢٩ عاما، قد خرج يوم الخميس الماضي مستقلا دراجة، ولم يعد الى البيت ولم يعثر عليه حتى كتابة هذه السطور.

وعند ادراك العائلة أن الشاب اصبح مفقودا ولم يعد لديه «عنوان» قامت العائلة بالاتصال مع المحامي لتقديم شكوى لدى شرطة اللد بالقضية حيث قام المحامي شخصيا بإجراء الاتصالات مع المسؤولين، ومن جهة اخرى قامت عائلة حامد سوية مع عشرات من سكان اللد بالبحث المتواصل والمكثف في الاحراش عن الشاب يوسف حامد برفقة زوجته نهاية واولاده الاربعة الصغار. وكانت عائلة المفقود قد توجهت الى الشرطة وقوى الامن سائلة اياها فيما اذا قامت باعتقال يوسف حامد الا انهم نفوا ان تكون لهم علاقة بالموضوع ووعدوا بالبحث عنه، وعلم مراسلنا ان يوسف كان بالماضي سجينا أمنيا، واستمرت قوى الامن في ملاحقته بعد اطلاق سراحه، وفي المرة الاخيرة قامت قوى الامن باختطافه وسجنه والتحقيق معه لمدة يومين في سجن الجلمة. هذا ومن المعتاد ان تقوم الشرطة بالبحث عن مفقود لمدة تزيد عن الـ ١٦ بعد مرور خمسة ايام على فقدانه. هذا وتتوجه عائلة حامد عبر صحيفة «الاتحاد» الى الجمهور طالبة مساعدتها في البحث عن ابنها المفقود، وهذه هي أوصافه: طوله ١،٧٠ سم لون عينيه بني، قصير الشعر، صحراوي البشرة ارتدى قميصا ازرقا وبنطلون «جينس» وانتعل حذاء رياضة.

الاتحاد

جريدة يومية

● الاربعاء ٢٦ نيسان ١٩٨٩ ، الموافق ٢٠ رمضان ١٤٠٩ هـ ● العدد ٢٩٢/٤٥ ● ٦ صفحات ● الثمن: شاقل ●
יום רביעי 26.4.1989 - המחיר: 1 שקל
Vol. 292 45 - 26.4.1989 - Price: 1 shekel

مسؤول سوفييتي كبير ابلغ عرفات بمعارضة الاتحاد السوفييتي لما يسمى «خطة شمير»

● بوريس سيمتيانوف: لا يمكن اجراء انتخابات في ظل الاحتلال وبدون مشاركة م.ت.ف ●

● حيفا – مكتب «الاتحاد» – اعلنت وكالة الانباء الفلسطينية «وفا» ان الرئيس الفلسطيني ياسر عرفات التقى مساء امس الاول في تونس رئيس دائرة الشرق الاوسط في وزارة الخارجية السوفييتية، فلاديمير بولياكوف، وبحث معه آخر التطورات السياسية الراهنة في المنطقة وكذلك عمل لجنة التنسيق السوفييتية – الفلسطينية.

واضافت «وفا» ان المسؤول السوفييتي جدد خلال الاجتماع تأييد الاتحاد السوفييتي لسياسة منظمة التحرير الفلسطينية ودعمه للموقف الفلسطيني الرافض لخطة شمير لاجراء انتخابات في الاراضي المحتلة. واكد بولياكوف انه من غير الممكن اجراء مثل هذه الانتخابات في ظل الاحتلال الاسرائيلي.

وفي الاطار نفسه اجرى راديو اسرائيل امس، لقاء مع بوريس سيمتيانوف، رئيس دائرة الشرق الاوسط في قسم الصحافة في وزارة الخارجية السوفييتية. اكد فيه لقاء بولياكوف عرفات في تونس. ورحب سيمتيانوف بكل من يطرح حل مشكلة الشرق الاوسط حلا عادلا وشاملا وباشتراك منظمة التحرير الفلسطينية.

واضاف: «لماذا كنتم تتحدثون عن انتخابات في الضفة الغربية وقطاع غزة المحتلين بدون منظمة التحرير الفلسطينية ثاني. اعتقد ان بولياكوف الموجود حاليا في تونس سوف يعرب عن معارضته لهذا.

واكد سيمتيانوف على «نظرتنا لاية انتخابات لا تشمل الدولة الفلسطينية التي اعترفنا بها هي انتخابات مرفوضة واذا كانت انتخابات كهذه ستعتبر بداية للاعتراف بحق تقرير المصير للشعب الفلسطيني الامر الذي تعارضونه فانه سيكون كذلك فقط حين تشترك فيه دولة فلسطين».

وسئل سيمتيانوف حول كيفية اجراء انتخابات في ظل الاحتلال واضاف «ان احل هذه المسألة يكون من خلال المؤتمر الدولي للسلام حول ازمة الشرق الاوسط ومن خلال هذا المؤتمر يجري البحث في كيفية اجراء هذه الانتخابات ومصير المناطق المحتلة». واكد سيمتيانوف ان استمرار اللقاءات الاسرائيلية – السوفييتية على مختلف المستويات يساعد على تذليل الصعوبات والخلافات في المواقف بين الطرفين التي تعترض طريق حل لازمة الشرق الاوسط.

سقوط شهيد في مخيم رفح بعد اصابته برصاصة في رأسه
اهالي قرية طمون يتهمون الاحتلال واعوانه بقتل احد الشبان

● القدس – مكتب «الاتحاد» – قتل جنود الاحتلال، بعد ظهر امس، الشاب خالد موسى ارميلات (٢٢ عاما) برصاصة في رأسه في اثناء قمع مظاهر احتجاج اندلعت في مخيم رفح (بيتا). كما عثر، مساء امس الاول، على جثة شاب على بعد كيلومتر واحد غربي قرية طمون (قضاء نابلس) بعد ان كان «مجهولون» اختطفوه من امام مسجد القرية قبل ذلك بيوم واحد. ويتهم اهل القرية الاحتلال واعوانه بارتكاب الجريمة.

ووقعت في انحاء مختلفة من المناطق المحتلة مظاهر احتجاج عنيفة قمعتها قوات الاحتلال بالرصاص وبالقوة مما ادى الى سقوط المزيد من المصابين وخاصة في قطاع غزة.

● نابلس ●

واصيب خلال مظاهر احتجاج في مخيم بلاطة الشاب خليل محمد ابو خليل (١٧) – رصاصة في الفخذ الايمن) واسامة حسن بدوه (١٤ عاما – رصاصة في الرجل اليمنى).

وواصل جنود الاحتلال استفزازاتهم للاهالي في احياء نابلس واطلقوا العبارات الطائفية في حارة الشيخ مسلم دوعا مرور ...

فاصابوا الطفل ... (٣ سنوات) بجبار في فخذه.

واعتدى الجنود على زوجة زياد على المصري (الحامل – ٤٥ عاما) واطفل منزلها وهي ام لثلاثة اطفال.

ودفع جنود الاحتلال العجوز صابرة المصري (٦٥ عاما) مما ادى الى دحرجتها على درج المنزل وجرى الاعتداء على زوجة محمد نهاد المصري وابنته رائدة (١٣ عاما) واثر هذا المشهد اصيب الطفلان التوأمان مي واميرة (سنتان) بصدمة عصبية وبحالة هستيريا ودخلا في عيادة بالمرد.

وفي كروم عاشور اقتحم الجنود منزل ماجد الصاحي واعتدوا على ابنته هناء (١٥ عاما) وحطموا زجاج نوافذ المنزل وقبل مغادرتهم له القوا قنبلة غاز مسيل للدموع داخله.

وتناوب عدة جنود على الصائغ سعيد المرندي للتنكيل به فقام احدهم بوضع موجة بندقيته في صدره وقام آخر برفع نظارته فيما قام ثالث بصفعه. وكان الصائغ المذكور تعرض مرتين سابقا لاعمال تنكيل مشابهة.

● طولكرم ●

ووقعت مصادمات مختلفة في طولكرم وداهم الجنود قرى علار وعتيل وكفر ...

☐ البقية على ص ٥ ☐

● بحالين ... الشهداء، وتواصل النضال بمعنويات عالية، واعلام عالية.
(صورة خاصة بـ «الاتحاد» تصوير اكرم ...)

وفد كبير من قوى السلام الاسرائيلية قام امس بزيارة تضامنية لقرية نحالين

● القدس – لمراسلنا – قامت مجموعة من قوى السلام في القدس ...

طريق الخلاص من الاحتلال وتحقيق الاستقلال الوطني للشعب الفلسطيني.

وقد احتلت قوات الامن ثلاثة من ...

بدء سحب القوات السوفييتية من هنغاريا

الطيران الحربي الاسرائيلي يحلق فوق جنوب بيروت وصيدا

عشية زيارة الرئيس الفلسطيني:

مئة شخصية فرنسية بارزة توجه نداء الى ميتران للاعتراف بالدولة الفلسطينية

● الحكومة اليونانية ترى زيارة عرفات الى باريس ايجابية جدا ●

● فرانسوا ميتران

عرفات يقترح «قوات فصل» فلسطينية بين المتنازعين في لبنان

● ويؤكد ضرورة حل الازمة اللبنانية عبر مبادرة عربية يدعمها المجتمع الدولي ●

جرح واعتقال العشرات من عمال المناجم البلجيك

ندوة فلسطينية – اسرائيلية في ستوكهولم

رئيس الوزراء الياباني يقدم استقالته رسميا

مجلس الامن يكلف دي كويلار بالقيام بكل المساعي الحميدة لوقف نزيف الدم في لبنان

● رئيس لجنة المساعي الحميدة العربية يبدي ارتياحه لقرار مجلس الامن ● اليوم، الاجتماع الطارئ لوزراء الخارجية العرب بشأن الازمة اللبنانية ●

● دي كويلار

خلال جولة في امريكا اللاتينية:

وزير خارجية فلسطين يدين جميع اشكال الارهاب في العالم اجمع

واشنطن تبدي، مجددا، «اسفها» لازدياد ضحايا العنف في فلسطين

دعوة رئيس الوزراء الصيني لزيارة فرنسا في الخريف المقبل

اضراب عن الطعام ليوم واحد في معتقل الظاهرية

● القدس – مكتب «الاتحاد» – اعلن المعتقلون في معتقل الظاهرية العسكري (قسم ...)، امس الثلاثاء، اضرابا عن الطعام ليوم واحد ...

اقتحام الاتحاد العام لنقابات العمال في نابلس

● القدس – مكتب «الاتحاد» – اقتحمت قوات الاحتلال، مساء يوم السبت (١٩٨٩/٤/٢٢)، مقر الاتحاد العام لنقابات العمال في نابلس وقاموا بتحطيم جميع ابواب النقابات الموجودة داخل المقر وهي نقابة عمال البناء العامة ونقابة عمال المؤسسات العامة ونقابة عمال وعاملات الخياطة.

وقامت هذه القوات بتحطيم ابواب الخزائن والمكاتب ومصادرة بعض الملفات والاخلال بمحتوياتها وتخريب غرفة الامانة وقاعة الاجتماعات العامة للاتحاد.

واصدر الاتحاد العام لنقابات العمال في الضفة الغربية بلاغا صحفيا استنكر فيه الاعتداء وناشد كافة الاتحادات النقابية العالمية التدخل لوقف مثل هذه الممارسات التعسفية.

اعادة فتح مكتبين لمنظمة التحرير في مصر

الاتحاد السوفييتي يشجب التهديدات الاسرائيلية للعراق

ابقاء وزير الخارجية الاردني في منصبه

هزة ارضية عنيفة تصيب مكسيكو سيتي

نعي

غادة ايليا خليل (سعيد)

● عامل بلجيكي يتعرض لتنكيل احد رجال الشرطة لمشاركته في اضراب عمال المناجم (٨٩/٤/٢٤).
(صورة من عوص.ف.ب)

ماذا تبيت الشرطة لرابطة الصحفيين العرب في المناطق المحتلة؟

الوزير بارليف يطالب بالتحقيق في «شرعية» الرابطة و«قانونية» نشاطها

● القدس ـ مكتب «الاتحاد» ـ استهجنت اوساط الصحفيين والمراقبين في القدس المحتلة تضحيم وزارة الشرطة ووزيرها لمسألة منح رابطة الصحفيين العرب في المناطق المحتلة بطاقات لبعض الصحفيين الاجانب لتسهيل عملهم في المناطق المحتلة وبناء على طلب هؤلاء الاجانب خاصة بعد انتحال قوات من رجال «الامن» صفة صحفيين لممارسة اعمال القمع والاعتقال كما حدث في القدس وفي غيرها.

واثار الاستهجان ايضا ما اعلنه الوزير حول مطالبته المفتش العام للشرطة بالتحقيق في ما اذا كانت الرابطة تمارس نشاطها في القدس عموما واذا كان هذا النشاط مخالفا للقانون وكذلك مبحث الوسائل القانونية الكفيلة بمنع هذا النشاط حسبما افادت معظم الصحف يوم امس.

والمعروف ان العديد من اللقاءات والاحاديث بما في ذلك مع اوساط رسمية وشبه رسمية اسرائيلية جرت مع رئيس رابطة الصحفيين العرب، الزميل رضوان ابو عياش، كما ان رابطة الصحفيين شكلت قبل حوالي تسع سنوات وتمارس نشاطها على الملأ.

وتقول اوساط صحفية مقدسية بمن في ذلك رئيس الرابطة الزميل رضوان ابو عياش، ان الهدف من شن هذه الحملة هو التحريض على الرابطة وتحضير الرأي العام لاحتمال اتخاذ عقوبات او اجراءات ضد الرابطة وعمل الصحفيين الفلسطينيين.

ارتفاع معدل التضخم في المانيا الغربية منذ بداية السنة الحالية

● بون ـ ا.ش.ا ـ ارتفع معدل التضخم في المانيا الغربية ارتفاعا ملحوظا اعتبارا من يناير ١٩٨٩، مما ادى الى ارتفاع الاسعار من ١,٦ في المائة الى ٢,٥ في المائة دفعة واحدة.

وترتب على ذلك فرض ضرائب اضافية على التبغ وزيادة رسوم التأمينات والكشوف الطبية.

ويتوقع رجال الاقتصاد في المانيا الغربية وصول معدل التضخم الى ٣,٥ في المائة في عام ١٩٨٩ وهذا الرقم رغم تراجعه يسبب ازعاجا بالغا للسلطات المالية في بون.

الخميني يقر اصلاح الدستور الايراني

●طهران ـ الوكالات ـ اعلن التلفزيون الايراني مساء يوم الاثنين ٤/٢٤، ان الامام الخميني امر مساعي مجلس الشورى /البرلمان/ ومجلس القضاء الاعلى لتعديل الدستور الايراني.

وعين الخميني لجنة تضم عشرين شخصية من بين كبار مسؤولي الجمهورية لاعداد مشروع اصلاح الدستور.

وقال التلفزيون ان المراجعة ستشمل خصوصا الفصل المتعلق بادارة البلاد ومن المقرر ان تنص من جهة اخرى على تركيز السلطات في يد السلطة التنفيذية /الرئيس ورئيس الوزراء/ والسلطة القضائية التي تتولاها حاليا هيئة قيادية من خمسة اعضاء.

وستشمل المراجعة ايضا السلطة التشريعية حيث سيتم تعديل تمثيل النواب الذين سيزيد عددهم في البرلمان على الارجح وسيتخذ البرلمان رسميا اسم الجمعية الاسلامية.

زعيم أسود يتهم الحكومة الامريكية بتشجيع السود على تعاطي المخدرات

●نيوأورليانز (الولايات المتحدة) ـ الوكالات ـ اتهم الزعيم الاسود، لويس فرخان، الحكومة الامريكية يوم الاحد الاخير، في نيوأورليانز /لويزيانا/ بانها تشجع سرا سياسة ترمي الى استمرار وضع تعاطي المخدرات والفقر بين السود.

وأكد لويس فرخان في خطابه في قاعة الافرو ـ أمريكية لسنة ١٩٨٩، ان السلطة السياسية تسعى الى تدمير السود للتغلب على تناقص عدد السكان البيض. واستطرد قائلا على اعتقاد جازم بان مجلس الامن القومي وهذا الرئيس /جورج بوش/ ومن سبقوه يخشون هذه المسألة نصب اعينهم وانهم وضعوا سياسة لمواجهتها.

حكم بالاعدام على المسؤولة عن عملية تفجير الطائرة الكورية الجنوبية

●سيئول ـ الوكالات ـ علم من مصدر قضائي انه حكم بالاعدام امس الثلاثاء ٤/٢٥، على المسؤولة عن تفجير طائرة تابعة للخطوط الجوية الكورية الجنوبية مما اسفر عن سقوط ١١٥ قتيلا في تشرين الثاني العام ١٩٨٧.

وكانت كيم هيون هي /٢٧ عاما/ اعترفت بعد توقيفها في البحرين انها وضعت بالاشتراك مع شخص اخر متفجرات على متن طائرة بوينغ ـ ٧٠٧ تابعة للخطوط الجوية الكورية الجنوبية خلال رحلة للطائرة بين بغداد وابو ظبي في ٢٩ تشرين الثاني العام ١٩٨٧.

ويذكر ان الطائرة انفجرت في الجو فوق بحر اندمان قبالة بورما بينما كانت الطائرة متوجهة الى بانكوك فيما كان المسؤولان عن عملية التفجير غادراها في اثناء توقفها في ابو ظبي.

رقم قياسي لعدد السجناء في الولايات المتحدة

●واشنطن ـ الوكالات ـ اعلنت وزارة العدل الامريكية يوم الاحد ٤/٢٣ان عدد السجناء في السجون الامريكية في نهاية عام ١٩٨٨ سجل رقما قياسيا وبلغ ٦٢٧٤٠٢ سجينا اي بزيادة ٧,٤٪ عن العام السابق.

واضافت الوزارة انه لم ترتفع قدرة السجون على استيعاب السجناء في الفترة نفسها الا بنسبة ٥,٥٪ وانها تستقبل ما معدله ١٠٪ اكثر من قدرتها على الاستيعاب.

ويبلغ الآن معدل السجناء الى السكان في الولايات المتحدة ٢٤٤ سجينا لكل ١٠٠ الف نسمة، وكانت هذه النسبة ١٣٩ في العام ١٩٨٠. وبلغ عدد السجينات ٣٢٦٩١ اي بزيادة ١٢,٨٪. وتفوق نسبة هذه الزيادة النسبة المقابلة لها لدى الرجال.

مجلس اوروبا يؤكد رسميا زيارة غورباتشوف الى ستراسبورغ

● ستراسبورغ ـ عو.ص.ف.ب ـ أكد بيان لمجلس اوروبا، امس الاول الاثنين، ان الرئيس السوفييتي، ميخائيل غورباتشوف سيزور ستراسبورغ، تلبية لدعوة المجلس في السادس من تموز بعد زيارة رسمية الى باريس في الرابع والخامس من الشهر نفسه.

واضاف البيان ان غورباتشوف، الذي سترافقه عقيلته ووزير خارجية الاتحاد السوفييتي، ادوارد شفاردنادزه، سيعرض من بين مواضيع اخرى مفهومه للبيت الاوروبي المشترك والتعاون بين جميع دول القارة.

وسيتحدث الزعيم السوفييتي امام الجمعية البرلمانية للمجلس التي تضم برلمانيين من الدول الاوروبية الـ ٢٣ (بريادة فنلندا التي ستنضم الى المجلس في الخامس من ايار) وبينها دول المجموعة الاقتصادية الاوروبية الـ ١٢.

واعرب المجلس، في بيانه عن الامل في ان يتمكن برلمان الـ ١٢ من ارسال وفد الى جلسة السادس من تموز/يوليو في قصر اوروبا وتم التشكلات المتعلقة بالمؤسسات والمرتبطة بانتخابات البرلمان الاوروبي في حزيران/يونيو

في كانون الثاني الماضي:

عدد سكان الاتحاد السوفييتي بلغ ٢٨٦ مليون نسمة

●موسكو ـ اعلن رسميا ، هذا الاسبوع، في موسكو ان عدد سكان الاتحاد السوفييتي حسب احصاء اجري في كانون الثاني الماضي بلغ ٢٨٦ مليون نسمة مقابل ٢٦٢ مليونا في الاحصاء السابق الذي تم عام ١٩٧٩.

واوضح المسؤول الثاني في لجنة الدولة للاحصاءات، نيكولاي بيلوف، في مؤتمر صحفي ان النتائج الاولية للاحصاء الاخير التي ستنشر قريبا اظهرت حصول تغيرات مهمة في البنية السكانية وتزوجا ريفيا واسعا ونموا سريعا للمدن التي يزيد عدد سكانها عن مليون نسمة.

وكان التقدير الرسمي لعدد السكان في تشرين الاول العام ١٩٨٧ يشير الى ٢٨٣,٨ مليون نسمة واعلن ان نتائج مفصلة اكثر للاحصاء الاخير ستنشر الخريف المقبل.

قائد احد تنظيمات «الجبهة اللبنانية» الفاشية يجدد الدعوة الى «ابرام معاهدة سلام مع اسرائيل»!

● بيروت ـ الوكالات ـ رأى اتيان صقر، قائد تنظيم «حراس الارز» العضو في «الجبهة اللبنانية» وهي ائتلاف الاحزاب اليمينية المناهضة لسوريا، ان «العرب هم اعداء لبنان ودعا الى ابرام معاهدة سلام مع اسرائيل.

وفي تصريح نشرته الصحف اللبنانية، قال صقر ان «العروبة هي عدوة لبنان» واضاف ان «الحل الجذري لمشكلتنا مع العرب هو احياء اتفاق ١٧ ايار/مايو ١٩٨٣ تمهيدا لانسحاب لبنان من الجامعة العربية وابرام معاهدة سلام مع اسرائيل».

وحمل صقر من جهة اخرى انتقاداته الى المملكة العربية السعودية متهما اياها بـ «السعي الى تحقيق تضامن عربي ضد لبنان واسرائيل معا» وكال صقر تهجم مرة اولى على دور العربية السعودية في الازمة اللبنانية في ١١ نيسان الجاري.

ويذكر ان اتفاق ١٧ ايار الذي ابرمته اسرائيل مع السلطات اللبنانية في عهد الرئيس السابق امين الجميل تحت رعاية واشنطن ينص على ترتيبات امنية وعلى تطبيع العلاقات بين لبنان واسرائيل. وصادق البرلمان اللبناني على الاتفاق الا ان الرئيس الجميل لم يوقعه ثم الغاه البرلمان من جانب واحد في تشرين الثاني ١٩٨٤

فيتنام تستعد لبيع المعدات العسكرية التي استولت عليها من القوات الامريكية

● هوشي منه ـ أ.ش.أ ـ تستعد فيتنام حاليا لبيع المعدات العسكرية التي استولت عليها من القوات الامريكية في جنوب فيتنام في منتصف السبعينات.

وذكرت مجلة جينيس ويكلي البريطانية ان من بين هذه الاسلحة خمسمائة طائرة هليوكوبتر.

تايلندي يفوز بلقب افضل قارىء للقرآن

● كوالا لمبور ـ عو.ص.ف.ب ـ فاز مواطن تايلاندي هو ابراهيم هاروت امس الاول الاثنين، في كوالالمبور بلقب افضل قارىء القرآن في المسابقة الدولية الثلاثين لتلاوة القرآن.

وحصل الفائز في المسابقة على ٩٦,١٦ نقطة وتلاه في المرتبة الثانية الايراني كريم منصوري (٨٨ نقطة) وفي المرتبة الثالثة الكويتي احمد الطرابلسي وهو حارس مرمى دولي سابق وحصل على ٨٣ نقطة.

وفي مسابقة السيدات فازت الماليزية ربيعة مات سمان بالمركز الاول (٩٨,٤٩ نقطة) تلتها التايلاندية فاطمة صابه (٩٣,٥٩ نقطة) وجاءت الاندونيسية سيمتي عارفين في المركز الثالث مع حصولها على ٩١,٦٦ نقطة.

ويمنح الفائز الاول في هذه المباراة جائزة قدرها ستة الاف دولار ماليزي (٢٢٢٢ دولارا امريكيا). ويمنح الفائزون بالمرتبة الثانية والثالثة اربعة آلاف وثلاثة الاف دولار ماليزي (١٤٠٠ و١١١٠ دولار امريكي). وشارك في هذه المسابقة الشهيرة ٣٥ قارئا قدموا من ٢٥ دولة.

١١٤ شخصا قضوا بالايدز في البرتغال

● لشبونة ـ عو.ص.ف.ب ـ افاد تقرير طبي رسمي نشر، يوم الاثنين، في البرتغال ان ٢٧٤ شخصا كانوا مصابين بالايدز، توفي منهم ١١٤ في ٣١ اذار الماضي.

واوضح التقرير الذي اعدته مجموعة عمل حول مرض الايدز تابعة لوزارة الصحة البرتغالية ان الرجال اكثر تعرضا من النساء للايدز /٨٨٪ في المئة مقابل ١٢ في المئة/.

وتابعت الدراسة ان اللوطيين يشكلون المجموعة الاكثر عرضة للاصابة يليهم المصابون بمرض النزاف. واضافت ان فئة الاعمار الاكثر اصابة بالايدز تراوح بين ٣٥ و٣٩ سنة حيث سجلت ٥٩ اصابة.

اجتماع اللجنة المركزية للحزب الشيوعي السوفييتي يعفي ٦٦ من اعضاء ومرشحي اللجنة الذين بلغوا سن التقاعد

● ترفيع ٢٤ مرشحا لعضوية اللجنة المركزية الى اعضاء كاملي الحقوق ●

● موسكو ـ «تاس» ـ اعلن فاديم ميدفيديف، عضو المكتب السياسي للحزب الشيوعي السوفييتي، امس (الثلاثاء)، في موسكو ان الاجتماع الكامل للجنة المركزية للحزب وافق بالاجماع على طلب ٦٦ من اعضاء ومرشحي اللجنة المركزية واعضاء لجنة المراقبة المركزية، الذين بلغوا سن التقاعد باعفائهم من المناصب الحزبية التي يشغلونها.

كما قررت اللجنة المركزية للحزب الشيوعي السوفييتي ترفيع ٢٤ مرشحا لعضوية اللجنة المركزية الى اعضاء كاملي الحقوق.

والقى الرئيس السوفييتي غورباتشوف في نهاية اجتماع اللجنة المركزية كلمة ختامية.

مفاوضات السلام الايرانية ـ العراقية ما زالت تواجه طريقا مسدودا

● دي كويلار يدعو الطرفين الى القيام بمبادرات انسانية فردية ●

● جنيف ـ «كونا» ـ ناشد السكرتير العام للامم المتحدة، خافيير بيريز دي كويلار، العراق وايران القيام بمبادرات انسانية فردية وذلك بالافراج عن بعض سجناء الحرب في البلدين الذين يزيد عددهم عن (١٠٠) الف سجين.

وذكرت مصادر الامم المتحدة في مقرها الاوروبي هنا امس ان دي كويلار وجه هذا النداء في الجولة الاخيرة من مفاوضات السلام العراقية ـ الايرانية التي اختتمت في جنيف يوم الاحد الماضي تحت رعاية المنظمة الدولية.

واضافت ان دي كويلار وجه النداء بعد ان اصبح واضحا له ان المفاوضات السياسية من اجل تطبيق القرار الدولي (٥٩٨) الخاص بالنزاع بين العراق وايران ما زالت تواجه طريقا مسدودا.

وقد اعترف السكرتير العام للامم المتحدة، بان الجولة الاخيرة من المفاوضات كانت «غير مثمرة».

وقال دي كويلار «نحن لم نحقق تقدما حقيقيا». واوضح ان ممثله الخاص يان الياسون سيظل على اتصال بالوفدين في نيويورك للاعداد لسلسلة جديدة من المفاوضات على ان تتم في حزيران المقبل ان امكن ذلك.

وقد تبادل وزيرا الخارجية الايراني والعراقي، علي أكبر ولايتي وطارق عزيز الاتهام وحمل كل منهما الآخر مسؤولية هذا الفشل مثلما كان متوقعا.

وقال طارق عزيز [illegible] يستطعوا في ختام اجتماع مشترك اخير انه لم يحرز أي تقدم . وهذا يرجع الى النهج الذي تبنته ايران التي ترفض الالتزام بالاتفاق الذي أبرم في اب العام ١٩٨٨، فهي تتحمل كامل المسؤولية عن هذا الوضع.

وأكد الوزير الايراني ان العراق لم يوضح بعد ما اذا كان على استعداد، واضاف انه لا مجال للقبول بان يفرض طرف ارادته او ارادته على الطرف الاخر.

وقال دي كويلار للمراسلين بعد استخلاصه من ان الطرفين تعهدا من جديد بوضع القرار ٥٩٨ موضع التنفيذ وبالالتزام بوقف اطلاق النار وبمواصلة المفاوضات، واستطرد قائلا «لقد أمكننا تحديد الخلاف في وجهات النظر، نحن نعرف العقبات جيدا، ويتعين الاعتراف بانها مهمة طويلة المدى».

المنظمات الطلابية والسياسية في بلغاريا تستنكر ممارسات النظام الاردني

● صوفيا ـ خاص بـ «الاتحاد» ـ اصدرت (٦٧) منظمة طلابية وسياسية فاعلة على الساحة الطلابية في بلغاريا بيانا اعلنت فيه تضامنها مع شعب الاردن في نضاله من اجل الغاء شروط صندوق النقد الدولي.

كما استنكرت هذه المنظمات حملة القمع والارهاب الدموي التي قامت بها السلطات الاردنية ضد جماهير الشعب الاردني، وناشد البيان الرأي العام العالمي والمنظمات العالمية المعنية بحقوق الانسان العمل على شجب واستنكار القمع والارهاب في الاردن واطلاق سراح جميع المعتقلين.

هذا وكان الاتحاد الوطني لطلبة الاردن فرع بلغاريا قد اصدر بيانا بنفس المضمون، كما اصدرت منظمة الحزب الشيوعي الاردني ومنظمة الجبهة الديمقراطية لتحرير فلسطين والجبهة الشعبية في بلغاريا بيانا طالبت فيه بدعم انتفاضة الجماهير الاردنية واطلاق الحريات الديمقراطية واسقاط حكومة الرفاعي وتشكيل حكومة وطنية تلغي شروط «صندوق النقد الدولي» وتدعو الى انتخابات برلمانية على اسس ديمقراطية. كما اصدرت لجنة الدفاع عن الحريات الديمقراطية في الاردن فرع بلغاريا بيانا مماثلا.

اعتقال ١٥٠٠ أصولي في مصر

● القاهرة ـ الوكالات ـ صرح وزير الداخلية المصري، اللواء زكي بدر بأنه جرى اعتقال ١٥٠٠ شخص، منذ بداية شهر رمضان، في اوساط الأصوليين الناشطين.

واوضح الوزير في تصريحات ادلى بها الى الصحافة هنا مستعد لاعتقال عدد مماثل ايضا اذا لم يوقف الرواد هذه التجمعات /الاصولية/ ونشاطاتهم التي تعرض المواطنين والوطن لمخاطر جسيمة.

ومن جهة اخرى اعلن اللواء بدر انه سيتخذ اجراءات لمطالبة سائقي السيارات، الذين يعلقون على سياراتهم ملصقات ذات طابع ديني، من شأنها ان تثير الاضطرابات الطائفية.

ويذكر ان احد رفعتي، سلف اللواء بدر منع قبل سنوات هذا التقليد الكثير الانتشار ولكن لم تتخذ اية عقوبات في حق المخالفين الا نادرا.

ومن جهتها اوضحت صحيفة «الوفد» المعارضة ان هذه الاعتقالات جرت في جميع مناطق البلاد تقريبا، في مصر العليا وفي دلتا النيل والاسكندرية والاسماعيلية والسويس والفيوم. واضافت ان الشرطة افتتحت عشرين سجنا لترد عليها الجماعات الاصولية وقامت باعتقالات.

ويرى المراقبون ان هذه الاعتقالات ذات طابع احترازي في شكل اساسي، وقد بدأت في اليوم الاول من شهر رمضان.

ويذكر ان الزعيم والمرشد الروحي لحركة الجهاد المتطرفة الشيخ عمر عبد الرحمن اعتقل في السابع من نيسان/ابريل في الفيوم وصدرت قرار توقيفه ١٥ يوما أخرى.

انتخابات عامة في كمبوتشيا بعد انسحاب القوات الفيتنامية

●بانكوك ـ الوكالات ـ افادت الصحافة الصادرة في بانكوك امس الثلاثاء ٤/٢٥، ان رئيس الحكومة الكمبوتشي، هون سين، اعلن عن اجراء انتخابات عامة في الاشهر الثلاثة التي تلي الانسحاب التام للقوات الفيتنامية من كمبوتشيا.

وكان هون سين يتحدث في بنوم بنه الى صحفيين تايلانديين يرافقون وفدا من البرلمانيين في بانكوك يقومون بزيارة كمبوتشيا.

ويذكر ان فيتنام اعلنت انها ستسحب قواتها من كمبوتشيا عند نهاية شهر ايلول المقبل.

(٣٧٠) الف بريطاني يقضون فصل الشتاء في العراء

● لندن ـ أ.ش.أ ـ تضاعف عدد المشردين في بريطانيا خلال السنوات العشر الماضية (١٩٧٩ ـ ١٩٨٩).

فطبقا لتقرير اصدرته جمعية «مشاكل الحرية» في لندن يقدر عدد من يقضون فصل الشتاء في العراء بحوالي ٣٧٠ الف بريطاني. ويصل عددهم في العاصمة وحدها الى ٥٠ الفا، ولا تزيد اعمار المشردين عن ثلاثين عاما.

رسالة من الرئيس العراقي الى العقيد القذافي

●نيقوسيا ـ الحدث وكالة الانباء الليبية التقطت بثها في نيقوسيا، امس الاول الاثنين، ان الزعيم الليبي، العقيد معمر القذافي، تلقى رسالة من الرئيس العراقي، صدام حسين، لم تكشف مضمونها.

وقالت الوكالة ان وزير الدولة العراقي للشؤون الخارجية، سعدون حمادي الذي وصل الى طرابلس قام بتسليم الرسالة الى الزعيم الليبي.

«الاتحاد» تعود بنشر التفاصيل الكاملة:

كيف اصبحت اهالي حي الشيخ رضوان في غزة [illegible] الشرطة الإسرائيلية [illegible] بوحشية [illegible] الصليب [illegible] الشيخ؟!

● القدس ـ مكتب «الاتحاد» ـ [illegible]

مقتل شخص في نابلس

● القدس ـ مكتب «الاتحاد» ـ [illegible] الاحتلال.

تهديد بتوقيف شاب واعتقال آخرين من مخيم شعفاط

● القدس ـ مكتب «الاتحاد» ـ [illegible]

[illegible] الاعلانات الناطق العسكري:

[illegible] في قطاع غزة خلال يومي الاحد والاثنين الماضيين

● [illegible] ـ مكتب «الاتحاد» ـ [illegible]

الاتحاد

صدر العدد الاول في ١٤ ايار ١٩٤٤

☐ المحرر المسؤول: توفيق طوبي

هيئة التحرير

☐ رئيس التحرير [illegible]
☐ القائم باعمال رئيس التحرير [illegible]
☐ نائب رئيس التحرير [illegible]
☐ سكرتير التحرير [illegible]
☐ مدير التحرير [illegible]
☐ [illegible]
☐ [illegible]

مكاتب التحرير الرئيسية: حيفا، شارع الحريري ٩ [illegible]

☐ مكاتب «الاتحاد» في المناطق:
☐ مكتب الناصرة [illegible]
☐ مكتب القدس [illegible]
☐ مكتب عكا [illegible]
☐ مكتب ام الفحم [illegible]
☐ مكتب الطيبة [illegible]
☐ مكتب الطيرة [illegible]
☐ مكتب كفر ياسيف [illegible]
☐ مكتب يافا [illegible]
☐ المطابع: مطبعة «الاتحاد» التعاونية [illegible]

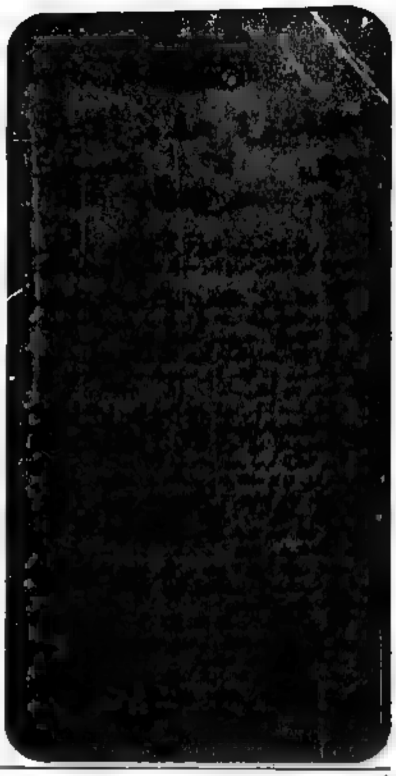

كتلة الجبهة في الكنيست ـ تلخيص عمل للدورة الشتوية

● بقلم: ناظم بدر ●

[illegible]

شهداء الانتفاضة

● الشهيد عبد الناصر محمد دياب الشريف ١٨ سنة، كان طالب في الثانوية

● استشهد يوم ١٨/٣/١٩٨٩ في مسجد الشيخ رضوان.

● ولد الشهيد عبد الناصر في مدينة غزة وترعرع وهو في العاشرة من العمر واصل مع حوين بكبرياء عائلة الأسرة المكونة من ١٣ فردا

كان الشهيد عبد الناصر من الشباب المتحمسين في مقاومة الاحتلال وكان يطارد جنود الاحتلال من مكان لآخر. وقد اعتقل مرتين: في المرة الأولى حكم عليه بالسجن مدة شهرين وبغرامة مالية قدرها ٤٠٠ شيكل وفي المرة الثانية اعتقل اداريا مدة ٣ شهور وفي كل مرة كان يخرج من السجن أقوى واصلب، وكان يتمنى الشهادة في سبيل فلسطين. ولا غرابة أن تكون هذه هي سيرة عبد الناصر فقد ترعرع في بيت وطني بعدي بوطن. وقد اقتفى أثر والده وجده أبيه الذي كان قائد ثائر في منطقة مجدل من قادة مقاومة الانتداب البريطاني والذي استشهد وهو يقاوم قوات بريطانية وامه. أما جهاد والدة عبد الناصر التي تبلغ خمسين من العمر تعرضت للتنكيل والضرب على ايدي جنود الاحتلال أكثر من مرة. واصيبت بانهيار عصبي في أحيان عندما كانت تشاهد احد الشبان من ايدي جنود الاحتلال

الانتفاضة تحسم المواجهات في الريف الفلسطيني

تعب الجيش الاسرائيلي وانتقال مركز المواجهات للمدن

● بقلم: محمد مناصرة ـ القدس العربية المحتلة ●

● لوحظ مؤخرا تزايد التعزيزات العسكرية الاسرائيلية في المناطق المحتلة، وبشكل خاص في قطاع غزة وضمن الضفة الفلسطينية وقراها الواقعة على خطوط مواصلات المستوطنين. الى جانب قوات الجيش النظامية المعززة بقوات الاحتياط، يجري حاليا توزيع وحدات منظمة خاصة باعمال القمع والتنكيل، ووحدات كبيرة من قوات حرس الحدود، التي تمت زيادة حجمها في المناطق المحتلة بنسبة ٧٥٪ عن كان عليه حجمها قبل الانتفاضة، وذلك حسبما اعترف الفرد براك نائب رئيس اركان الجيش الاسرائيلي في مؤتمره الصحفي يوم الاحد ٢ نيسان الجاري في معرض حديثه عن برنامج نشاط الجيش الاسرائيلي.

[illegible]

● تهنئة ●

[illegible]

عواقبات

يهود العراق في الاخبار (٢)

نـبـذة تـاريـخـيـة مـوجـزة

● بحثت يا اخي عن مصادر تحتوي على تقديم قليل من تاريخ يهود العراق [illegible]

[illegible]

(موسى خوري)

[illegible]

ردود سريعة

[illegible]

أغرب القضايا

في جريمة قتل جماعي تعد الأبشع في تاريخ اوروبا وربما العالم منذ الحرب العالمية الثانية

اربع ممرضات يجهزن على ٤٩ مريضا ومريضة في مستشفى «لاينتس» النمساوي!!

● السلطات المختصة فرضت تعتيما اعلاميا كاملا على «البوغروم» (المجزرة) تحسبا من زعزعة ثقة الرأي العام، المحلي والعالمي، بالقطاع الطبي في النمسا! ● مستشفيات فيينا تعد قبلة المرضى العرب الذين يقصدونها للعلاج والتداوي! ●

● فيينا - «كونا» - احتلت فضيحة القتل الجماعي للمرضى التي تم كشف النقاب عنها في مطلع الشهر الجاري في مستشفى «لاينتس» في العاصمة النمساوية فيينا بعدا اخلاقيا خطيرا اليوم عقب ادلاء ممرضة في المستشفى بحديث صحفي، فضحت فيه الممارسات اللااخلاقية السائدة في اوساط الممرضات والاطباء في المستشفى.

فقد اعترفت الممرضة الشابة الجنسية، دورا توجيها فرادة اختلاس، ٣٧١ عاما، والعاملة في مستشفى «لاينتس» كسرحة مساعدة، بأن ممارسات الجنس وشرب الكحول والعربدة كانت يومية وعادية في الجناح رقم (٥) من المستشفى الذي شهد ابشع جريمة قتل جماعي في تاريخ اوروبا وربما العالم منذ الحرب العالمية الثانية.

وأكدت ارادة الشاكر ان رئيسة عصابة الممرضات المجرمات الاربع، فالتراود فاغنر، كانت تعامل المرضى والزميلات بأسلوب ارهابي الا ان احدا لم يكن بامكانه التصدي لها او لعلاقاتها الجنسية والغرامية مع الاطباء في المستشفى.

وقد عززت صحيفة «كوريه» النمساوية هذه الاقوال بصورة على الغلاف تظهر الممرضة المعتقلة فاغنر مع احد الاطباء في مستشفى «لاينتس» وهما في حالة غير عادية في اوقات العمل، وخاصة في مستشفى!

وكانت الشرطة النمساوية قد اعتقلت الممرضة الشابة التالثة في البداية بتهمة الشاركة في سلسلة الجرائم الا انها اطلقت سراحها لاحقا بعد ان ابديت عن استعدادها للقيام بدور شاهد ملكي في القضية، اي مساعدة السلطات بكل ما تعرف من حقائق عن القضية على التعرف على الحجم الحقيقي للجرائم التي ارتكبتها الممرضات الاربع المعتقلات حتى الان.

واوضحت الممرضة الشابة التي وصلت الى النمسا في عام ١٩٧٩ والتحقت بمستشفى «لاينتس» في عام ١٩٨١، وهي مطلقة ولها ولد (١٤ عاما)، ان الممرضة فاغنر كانت تقتل كل مريض يزعجها اثناء النوبة الليلية او لا يعجبها منظره او لأسباب أخرى عديدة!!

وقد استنكر وزير الصحة لمدينة فيينا الدكتور الويس شتاخر، الممارسات اللااخلاقية التي فضحتها الممرضة الشابة، واضاف ان مثل هذا الانحطاط الاخلاقي يشكل ارضية لابشع الجرائم.

ودافع عن قرار رئيس مجلس بلدية العاصمة، عمدة فيينا هلموت تسيلك، بفصل رئيس القسم الفني في المستشفى بيتزدورفر، من منصبه وكشف الحقيقة كاملة عن هذه الفضيحة الاخلاقية الخطيرة.

وكانت الممرضات القاتلات والاربع وهاير وغروبر المعتقلات حاليا بتهمة القتل الجماعي والاعتداء على اشخاص مرضى قاصرين في اغلب الحالات، مع سبق الاصرار والترصد قد اعترفن حتى الان بقتل ٤٩ مريضا ومريضة!! الا ان اوساط الأمن لا تستبعد ان يكون عدد الضحايا اعلى من ذلك بكثير.

وجدير بالذكر ان الشرطة والدوائر الصحية المختصة الاخرى فرضت في الايام الاخيرة تعتيما اعلاميا كاملا على الفضيحة خوفا من زعزعة مكانة القطاع الطبي في النمسا، وخاصة في الخارج وبالتحديد في المنطقة العربية التي يأتي منها عدد كبير من المرضى للعلاج والتداوي في مستشفيات فيينا!

حتى متى المماطلة في اقامة فرع صندوق المرضى؟

● دير حنّا - على اثر العرائض والوفود العديدة التي نظمها اعضاء المستدروت في هذه القرية، مطالبين باقامة فرع لصندوق المرضى، وعد المسؤولون في مركز هذه المنظمة وفي اللجنة التنفيذية للهستدروت بتلبية مطلبهم العادل. وطلبوا منهم البحث عن بيت لهذه الغاية، وبدأ المسؤولون في التفاوض مع صاحب احدى البيوت الذي اعجبهم موقع بيته وسعته.

وفي الاسبوع الماضي حضر الى القرية حومس، احد المسؤولين في ادارة صندوق المرضى في منطقة حيفا، ويرافقه جد ابراهيم العبد الله موظف الهستدروت في سخنين، وحلا ضيفين عند مختار القرية ابيب حنا حبيب.

وفي اثناء هذه الزيارة التي قال حومس انه قام بها من اجل استئجار بيت لفرع صندوق المرضى، اعلن ان جميع البيوت التي اقترحها اعضاء المستدروت في القرية غير ملائمة، مبررا ادعاءه هذا بحجج مختلفة، الحرب واتهمه صاحب البيت الذي بدأت المفاوضة معه بالشيوعية! وانه على غير استعداد لاستئجار بيته مهما كان الوضع!!

ان هذا التصرف من مسؤول كبير في منظمة عمالية يثير اشد الاشمئزاز، واما مطلب عمال دير حنا فهو حق عادل من حقوقهم، وعلى المسؤولين في اللجنة التنفيذية للهستدروت وفي مركز صندوق المرضى ان يلبوه.

ابرز العناوين التي تصدرت العدد

■ صبيحة الجمعة القادم، مظاهرة اول ايار الكفاحية في ناصرة الجليل الكفاح لهادة المستدروت ترفض رفع شعار «الغاء حكم العسكري» والتعهد باجراء انتخابات لمجلس عمال الناصرة، فتفشل المفاوضات لمظاهرة مشتركة .. الحماسي في الناصرة والقرى يظاهرا الشعب الكادح تحت اعلام الاخوة والنضال .. الحشد يستعد لمظاهرة اول ايار

■ كوبا تنذر امريكا: ستدافع عن حرمة اجوائنا .. الولايات المتحدة تتجاهل القانون الدولي وتعلن عزمها على ارسال طائرات تجسس فوق كوبا.

■ جماهير الشعب في اليمن تستقبل عبد الناصر

■ بن بلا: ان قرارات مؤتمر الحزب ليست اقل اهمية تاريخية من انتصار حرب التحرير الجزائرية. المؤتمر يقر برنامج بناء الاشتراكية وينتخب الرئيس احمد بن بلا امينا عاما للحزب. «الجمهورية الديمقراطية الشعبية الجزائرية» تصبح لسان حزب الشعب.

■ الاحتفال بذكرى لينين في موسكو

■ رحيل الرئيس البلغاري ديمتر جانيف.

■ رئيسا تنجانيقا وزنجبار يوقعان على اتفاقية توحيد البلدين

(«الاتحاد» - ١٩٦٤/٤/٢٤)

□ معرض الربيع الفلسطيني □

● بريشة الفنان تيسير بركات.

ووفق طريقة البروفسور البلغاري لوزانوف

الالمام باللغة الاجنبية خلال ٢٥ يوما فقط!

● ترتبط عبارتا «علم الايحاء» و«العلاج بالايحاء» في بلغاريا اكثر ما ترتبط بالبروفسور لوزانوف، وبالامكانية المغرية لتعلم اللغة الاجنبية خلال ٢٥ يوما فقط!!

فقبل الدورة تقدم الطلاب صفحة للترجمة، وبالطبع بدون الورقة نظيفة، لأنهم لم يتعلموا حتى اللغة من قبل، ولا يفهمون ما كتب عليها. ولكن بعد مرور اربعة اسابيع يبدو لهم نفس النص سهلا للغاية. ويتبين انهم استوعبوا خلال المدة المذكورة نحو ٣٠٠٠ كلمة ويتحدثون بطلاقة باللغة الجديدة، وكأن اللغة الاجنبية كانت راقدة في احاسيسهم وايقظها احدهم بعصا سحرية.

يعود الفضل في هذا الى البروفسور لوزانوف الذي بذل في الصنع المتقي لطريقة المعالجة بالايحاء عقودا زمنية من الجهد العلمي، الذي لم يكن دوما مثمرا. اذا كان دائما خاضعا للثقة بامكانيات الانسان. لان المسألة لا تكمن فقط في الاساس النظري للطريقة، اذ يجري الان اعداد كتب تعليمية ومدرسين. واحيانا يضطر الامر الى الدفاع عن الجديد امام الغول البيروقراطي ليعضهم. وربما ينتظر البلغار عدة اشهر عديدة، للانتساب الى دورات معهد علم الايحاء والمختبر العلاجي الايحائي. تنتشر طريقة البروفسور لوزانوف في ارجاء العالم معاهد وكليات وفروعها ومراكز في الاتحاد السوفييتي وجمهورية المانيا الديمقراطية وهنغاريا وبولندا والولايات المتحدة الامريكية واليابان وانكلترا وكندا، والنمسا والسويد والمانيا الاتحادية، ويظهر في بعضها اسم البروفسور لوزانوف (مثلا في معهد سان دييغو والشطر حالك معهد لوزانوف للتعليم) وعند بعضهم الاخر والاعتبارات حقوقية تتعلق بالتأليف توجد فقط روابط جامعية تقوم على اسس علم الايحاء. لكن الجميع يدركون ان المسألة تتعلق بطريقة علمية توقظ اسرار القرارات الكامنة عند الانسان، وكيفية لكن تجري بحرفيين ونتقوى الكفاءات الكثيرة.

(خاص بـ «الاتحاد» من وكالة «صوفيا برس» - البلغارية)

أغاني «فرقة بلدنا» الاردنية الملتزمة في كتاب

● «الفرقة طورت فنا احتفاليا لا يستطيع الانسان ان يكون خارجه» ●

● نيقوسيا - «ص.ف» - «نهتف الان كي لا نموت» بهذه الجملة يقدم الشاعر ابراهيم نصرالله لـ فرقة بلدنا التي تغني الجراح والالام والاحلام الفلسطينية في كتاب يضم مجموعة من الاغنيات الرومانسية المتمردة والمطرزة بالثورة والحنين.

والفرقة التي يواصل الفنان كمال خليل مغنيا وملحنا الانطلاق بها في الاردن تمتح الى الجذور العميقة للروح. وهي حسب الشاعر نصرالله بمطلع ظاهرة فنية جماهيرية جادة لانها طورت فنا احتفاليا لا يستطيع الانسان ان يكون خارجه

وطورت ايضا محبة الناس لبقية الفنون الادبية الجادة من شعر ورواية وانكبت علامة الحياة وعززت معنى الحرية واستطاعت ان تكون الشريان المغذي لحب الحياة والوطن والكرامة الانسانية.

والدخول الى اغنيات الفرقة يتحول تلقائيا حسب المقدمة الى احتفال دائمة فيها تلغي كل الحواجز التي يمكن ان تحول بيننا وبين الهتاف باسم الحياة.

ومن الاغنيات:

منهتف بالعشب/ بالواجهات الوحيدة والشرفات/ ان حيلة ناقلة الروح/ زنار هذا الحزن في الفم والكلمات/ ونهتف باسم الدخان/ وارتعاشة الندى الطري على عتبات البيوت/ نهتف الان كي لا نموت/ نهتف الان كي لا نموت

الجديد في العلم في مصر

علماء المركز القومي للبحوث ينتهون من اجراء تجارب علمية في المجالات الحيوية والدراسات الهرمونية

● القاهرة - «أ.ش.أ» - يقوم علماء كل من جامعتي مانشستر البريطانية و مونيخ الالمانية الغربية باجراء دراسات وتجارب علمية لتقييم نتائج البحوث المصرية التي اجراها علماء المركز القومي للبحوث في المجالات الحيوية والدراسات الهرمونية.

وصرح الدكتور سيفرت بليم تويس رئيس قسم الهرمونات بالمركز، بأنه سيقوم خلال زيارته لكل من بريطانيا والمانيا الاتحادية التي تستغرق ستة اشهر، بعرض نتائج الدراسات التي اجريت بقسم الهرمونات حول دور الهرمونات في الاصابة بفقر الدم وانيميا البحر المتوسط لدى الاطفال، وكذلك نتائج الدراسات الهرمونية على السيدات المرضعات وتأثير تناول بعض الاغذية على ادرار اللبن.

واضاف ان من بين الدراسات التي سيتناولها علماء انجلترا والمانيا ايضا دراسة تأثير مركبات عنصر الليثيوم التي يعالج بها المصابون بالفصام الشخصية ومدى تأثيره على خفظ السكر في الدم بالاضافة الى دراسة تقدير الهرمونات في الدجاج التي يتغذى فعلا على الهرمونات وتقدير الهرمونات داخل اللحوم البيضاء.

ستيفن سبيلبرغ ينقل سيرة حياة الكاتب الايرلندي المعوق كريستوفر نولان الى الشاشة الفضية

● لندن - «أ.ش.أ» - يعتزم المخرج الامريكي ستيفن سبيلبرغ تحويل قصة حياة الكاتب الايرلندي كريستوفر نولان الى فيلم جديد. وكان نولان الذي يبلغ من العمر ٢٢ عاما قد كتب سيرته الذاتية بعنوان «تحت عيون الساعة» مستخدما عصا مثبتة في جبهته حتى يستطيع الضغط على أحرف الالة الكاتبة التي اعدت خصيصا له.

وقد حصل الكتاب في العام الماضي على جائزة «هوايت بريد» الادبية في بريطانيا والتي تبلغ قيمتها ٢٠ الف جنيه استرليني.

وقد عبر الروائي عن سعادته الشديدة حين طلب منه المخرج شراء القصة وقال عن الكتاب «يجري حقه»

موسيقى فيلم «الفتاة العاملة» في شريط كاسيت

● باريس - «أ.ش.أ» - صدر مؤخرا في الاسواق الفرنسية شريط كاسيت جديد للفنانة الامريكية كارلي سيمون يتضمن موسيقى فيلم «الفتاة العاملة».

وكارلي سيمون مؤلفة موسيقية ومطربة بيانو، وتعد اثالثة واجهة للموسيقى الشعبية الامريكية وقد تخصصت في موسيقى الافلام.

وكانت كارلي قد وضعت من قبل موسيقى فيلم «الاحتراق» لجاك نيكولسون وميريل ستريب والذي لاقى نجاحا هائلا

محكمة تنظيم عكا - شفاعمرو

نعلن بهذا وفقا للمادة ١٤٩ من قانون التنظيم والبناء لسنة ١٩٦٥، انه قدم طلب د/١٨٦١ باسم فيصل + ياسر سليمان خليل (١١٢٣٨/١٣) الترخيص الذي بالمصادقة عليه يتم تسهيل بشكل تسهيل فراغ جانبي ٢.٥م بدلا من ٣م.

تقدم الاعتراضات خطيا مسبقا الى اللجنة المحلية - شفاعمرو، اسبوع خلال وخروج بمطوب (٣٠٩٥٠).

لا انقراض بعد اليوم!

● يعد الدب السوري الرمادي من أندر انواع الدببة المعروفة على وجه البسيطة حيا وانه اخذ في الانقراض. في الصورة اعلاه «ديسم» بنتمي الفصيلة المذكورة يرتع تحت بطن امه التي كانت ولدت احدى حدائق للحيوانات في فيينا (النمسا) ولادته مؤخرا ●

(صورة من «ص.ف»)

اطفال بلا طفولة

عشرة ملايين طفل يعانون من سوء المعاملة في فرنسا كل عام!

● وزيرة الأسرة تطالب بحماية هؤلاء الاطفال ●

● باريس - «أ.ش.أ» - تقدمت وزيرة الاسرة الفرنسية، هيلين دورلاك، بمشروع قانون ينص على حماية الاطفال من سوء المعاملة. وتشير اخر الاحصائيات الى ان عدد الاطفال الذين يعانون من المعاملة السيئة يصل سنويا في فرنسا الى عشرة ملايين طفل!

وترى الوزيرة ضرورة اجراء العديد من الخدمات الخاصة بحماية الاطفال من سوء المعاملة في مجالات التعليم والصحة والشرطة والخدمات الاجتماعية الخاصة برعاية الطفولة.

كما يتضمن المشروع ايضا اقامة مراكز جديدة لحماية الامومة والطفولة.

ساحل العاج تتقدم على الولايات المتحدة في السينما الكوميدية!

● باريس - «أ.ش.أ» - حصل فيلم «الرقصة المثيرة» من اخراج هنري دوبارك (ساحل العاج) على الجائزة الكبرى للمهرجان الخامس عشر الدولي للافلام الفكاهية، والذي اقيم مؤخرا بمدينة شامروس الفرنسية.

كما حصل فيلم «المتوحشون» من اخراج ابهان وبيتمان (الولايات المتحدة) على الجائزة الخاصة للجنة التحكيم.

■ تعزية ■

الى آل شقور في حيفا وخارجها بوفاة عميدهم المرحوم الفاضل موسى شقور له الرحمة ولكم من بعده طول البقاء

اعضاء الحزب والشبيبة - حيفا

كلمات متقاطعة

● ● ● لغز رقم (٢٩٠) ● ● ●

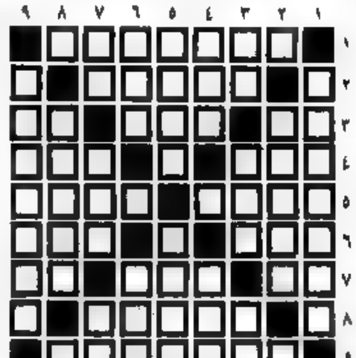

● اعداد: خضر امرود طوالبي - عكا ●

افقي:

١ - دولة امريكية
٢ - الاسم الاول لاديب لبناني راحل (معكوسة) + حرف اجبهة
٣ - عاصي - وحدة قياس - لدى
٤ - مدينة جليلية - من المطر
٥ - مياه - مدينة ساحلية
٦ - سحي - حريق (معكوسة)
٧ - متماثلان - جدوة - غير ناضج
٨ - الة موسيقية
٩ - قرية عربية

عمودي:

١ - دولة افريقية
٢ - ينسفا
٣ - عملة اسيوية (معكوسة) - ظل - حوب
٤ - هز (معكوسة) - من الرياضيات
٥ - من الاوجهة النحوية - الاسم الثاني لممثل مصري كوميدي
٦ - من الاطراف - رفع صوته (معكوسة)
٧ - للتشبيه - انتفض - عدم
٨ - سيل جارف
٩ - دولة اوروبية

● ● ● حل لغز رقم (٢٨٩) ● ● ●

افقي:

١ - امير الشعراء
٢ - عصبة - عامل
٣ - يا - لينين
٤ - لكم - يجري
٥ - حسام - خبر
٦ - تربة - وا
٧ - ي + ياسر عرفات
٨ - ألباب - يسر
٩ - أليمي - ضير
١٠ - عظم - مصارف

عمودي:

١ - اميل حبيبي
٢ - معاكس - ي + أمم
٣ - يد - ما - أبيض
٤ - ابر - متسلقة
٥ - أهيب - وراه
٦ - عيلين
٧ - شعير - صغيرة
٨ - عانقه - صفا
٩ - مر - جولرير
١٠ - العبرات - رف

كوكتيل

غالب غضايب

● قال بوشكين:
لن تعثر على الشعر ابدا اذا لم تحمله في داخلك.

● وقال صيفوري:
السعادة تتطلب صحة جيدة وذاكرة سيئة.

● وقال محرر لزميله:
قل لي مقالة من تقرأ، اقل لك ماذا ستشطب.

● ونصح متسلق جبال:
على من يريد الوصول الى قمة جيدة الهبوط عن القديم.

● من غير المستبعد ان يكون قد قال ابن خلدون:
اذا كان لكل الناس عقل واحد فكيف سيفكرون؟!

● وحذر قبطان الجمال:
لا تفتح العينين وسط زوابع الرمال.

■ ادار كثير الفلبة، غالب بن طقران بن غضبان، هذا الحوار:

● متى يفقد الضمير ويلتئم اللسان؟
- حينما يقل احتياطي الافكار والكلام.

● لماذا ينتشر اللصوص عن طريق الافكار؟
- ليهبوه، ويصبحوا في عداد المفكرين.

● ماذا يحدث مع مرور الايام؟
- تلتئم الجراح ويحكم النسيان.

● من يكتفي بما لديه من ذكاء؟
- العباقرة والأغبياء.

● من يضيع في الاوهام عمره؟
- من يسلم للعالمون أمره.

● متى يسمحون للفارغ «الكلبانه» بالتقدم الى الامام؟
- حين يحتاجونه للدوس على اعناق بعض الاتام.

● ماذا فعل احد الانتهازيين؟
- كافح، ميدانيا، ضد المناضلين من اجل مبادىء لينين.

صدق!

● بريطانيا - توجد في لندن مدرسة للكلاب فتحت منذ ٤٠ عاما و«هدرس» فيها حاليا اكثر من ٢٥٠ من أصدقاء الانسان. وقد توظف ١٧٠٠ «خريج» من المدرسة في سلك البوليس الانكليزي. وفي العام الماضي فقط تمكن «الخريجون» من الكشف عن ٦٠٠٠ (ستة الاف) مشبوه والقاء القبض على ١٠٠ هارب من العدالة.

امانة!

● النادل للمحاسب في مطعم «الامانة» على كورنيش طلعة ابو شريتح:
- يجب ان تنتبه جيدا لهارون الذي خرج الان قال انه طلب خمسة كؤوس من البيرة مع انه شرب ستة.
- صحيح، وانا حاسبته على سبعة.

... تحت المرسايد!

● بعد ان فحص رئيس الشياطين ملف الشخص الواقف امامه قال:
لكثرة اعمالك الشريرة حكمنا عليك العيش في نيويورك الى الابد!

صدق!

● هبت العاصفة البحرية، وتقاذفت الامواج الهائجة السفينة كقشرة جوز، وشرع البحار الجديد بالنحيب:
- يا للهول! لن اخرج من هنا حيا
- اهدأ، اهدأ - صاح القبطان مطمئنا - ما زلنا، حتى الان، في المحيط الهادىء.

تاسيع مكمل

● سأل كاتب ناشره الكاتب المبدع بلزاك:
- هل صحيح، كما يقولون، ان العباقرة مرضى؟
- لا اعرف - اجاب بلزاك - لكن كن مطمئنا، فانت في هذا المجال كامل الصحة والعافية.

في ظل البيريسترويكا

● لجنة المراقبة بحاجة الى مراقبة.

● د. ادوار الياس ●

من نوادر جحا

القمر القديم

● كان جحا مارا ذات يوم بالقرب من احد الاودية فاعترضه راع وسأله هل انت فقيه يا سيدي؟ فقال: نعم. فقال الراعي: انظر الى هذا الوادي والى هؤلاء المطروحين فيه فاني قتلتهم جميعا لتظاهرهم بالعلم ولعجزهم عن جواب واحد سألتهم اياه.

فقال: وما سؤالك؟ قال: ان القمر حينما يكون هلالا نراه صغيرا ثم يكبر ويصير بحجم الدولاب ويعود ليصغر الى ان يغيب ويطلع غيره فماذا يصنعون بالقديم؟

فتنحنح جحا وقال: ابسلا على هؤلاء الجهلاء. اما فيهم من كان يعرف ان الاقمار القديمة انما للشتاء ثم يعمل منها البرق. فانطرح الراعي على يدي الشيخ يقبلها ويقول: والله هذا الذي كان يخطر لي.

● افراد قوات «الامن» يفتشون حقائب طالبات المدارس في شارع صلاح الدين في القدس المحتلة يوم الخميس ٨٩/٤/٢٠
خاص من مكتب «الاتحاد» في القدس - تصوير: لاقي خليل

هل كان بيغن مريضاً عاقلاً فاقداً للسيطرة على تصرفاته خلال فترة رئاسته للحكومة ؟

● حيفا - مكتب «الاتحاد» - بصراحة متناهية ومفاجئة كشف وزير المعارف والثقافة، يتسحاق نافون، النقاب عن «احداث تراجيدية» كما وصفها، حصلت عندما شغل منصب رئيس الدولة وبالذات في اوائل العقد الحالي.

ففجأة وفي سياق مقابلة اجراها معه مراسل صحيفة «دوار هشبوع» ونشرت في عدد امس تحدث اسلينا حول «حرب لبنان» ...

اجتماع في عرعرة استعدادا للاول من ايار

● عرعرة - لمراسلنا - بمبادرة من جبهة عرعرة الديمقراطية للسلام والمساواة في عرعرة وعارة، عقد يوم السبت ٨٩/٤/٢٢ اجتماع بمناسبة الاول من ايار عيد العمال العالمي، في نادي الحزب الشيوعي في عرعرة، افتتحه سكرتير الجبهة ... مهنئا العمال بمناسبة عيدهم الطبقي ومؤكدا على ضرورة المحافظة على تقاليد اول ايار.

ثم قدم ... عضو سكرتيرية منطقة المثلث للحزب الشيوعي الاسرائيلي محاضرة مسهبة حول تاريخ اول ايار واهمية الاحتفال بهذه المناسبة تحت شعارات اول ايار ... وتطرق في كلمته الى الانتفاضة في فلسطين المحتلة وضرورة دعمها عن طريق لجان الاغاثة.

واشار الى المشاركة الواسعة من جماهير ام الفحم في المظاهرة التي نظمتها لجنة الاغاثة الشعبية في ام الفحم، ثم تطرق الى موقف الهستدروت ... وتحدث عن ضرورة الاستعداد لانتخابات الهستدروت المقبلة.

وفي النهاية اتخذ الاجتماع قرارا بدعوة الاهالي في عرعرة وعارة للمشاركة في مظاهرة الاول من ايار المنطلقة في ام الفحم يوم ٨٩/٤/٢٩ وكذلك المشاركة في مظاهرة تل ابيب القطرية يوم الاثنين الاول من ايار.

عشية زيارة الرئيس الفلسطيني: مئة

■ تتمة من صفحة ١ ■

● الاوساط الصهيونية المتطرفة تتظاهر في باريس ضد زيارة عرفات ●

بدعوة الرئيس الفرنسي ميتران لرئيس الفلسطيني عرفات بزيارة فرنسا زيارة رسمية ...

مجلس الامن يكلف دي كوليار بالقيام

■ تتمة من صفحة ١ ■

واشنطن تبدي مجدداً «اسفها» لازدياد

■ تتمة من صفحة ١ ■

الحزب الشيوعي الاسرائيلي واتحاد الشبيبة الشيوعية

* نشاطات * اجتماعات * محاضرات * ندوات *

وفاة شابة في عبلين

وفاة فاضلة في كفر كنا

رياضة

■ على شرف المؤتمر الـ ١٨ للشبيبة الشيوعية - منطقة الناصرة:

مهرجان بكرة القدم المصغرة في عبلين

● المجموعة الاولى

● المجموعة الثانية

هولندا - المانيا الاتحادية في لقاء حاسم، اليوم الاربعاء، ضمن تصفيات كأس العالم

سقـوط شهيد في مخيم رفح بعد اصابته

■ تتمة من صفحة ١ ■

● بيت لحم ●

● رام الله ●

● الخليل ●

● قطاع غزة ●

الاتحاد

جريدة يومية

عصابة «السيكريكيين» تحاول حرق بيت عاموس شوكن صاحب جريدة «هآرتس»

● العصابة الارهابية تبلغ الاذاعة ان الحرق جاء لمعاقبة شوكن لأن صحيفته تعمل على وتخفيض معنويات الامة! ● القائد العام للشرطة يستخف بالعصابة ويقول انها مكونة من ثلاثة أشخاص فقط!! ●

● حيفا - مكتب «الاتحاد» - قام ارهابيون مجهولون الليلة قبل السابقة بحرق باب الشقة التي تسكن فيها عائلة عاموس شوكن ناشر صحيفة «هآرتس» و «حدشوت» و «معيريف». وقال ناطق مجهول في مكالمة تلفونية مع اذاعة اسرائيل ان هذه الخطوة جاءت لمعاقبة شوكن لان صحيفة «هآرتس» «انهزامية» وتعمل على تخفيض معنويات الامة.

وكان في الشقة وقت تنفيذ الحريق السيد عاموس شوكن وعقيلته وطفلاه. وقد أعلن الناطق بلسان الشرطة ان هناك «عشرات» من السيكريكيين ليسوا شبكة واحدة منظمة، قطعيا بل ان هناك

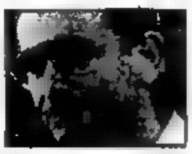

عصابات مختلفة غير مرتبطة بعضها تقوم بهذه الاعمال.

واثار الذهول والاستهجان تصريح القائد العام للشرطة بان هناك «عشرات» من منظمة السيكريكيين ليست غير ثلاثة اشخاص فقط!!

وصرح الشاعر دان الملور الذي كانت العصابة نفسها قد احرقت سيارته قبل شهر بان اناسا مرضى نفسيا يصعدون عن ارهابهم على اسم السيكريكيين ويطلقون جرائم ضد قوى السلام للارهاب والبطش وخنق الاصوات في محاولة لمنع اليقظة السياسية الواقعية الضرورية.

وقد اثارت محاولة حرق بيت السيد شوكن احتجاجا واسعا ومطالبة من شخصيات وهيئات صحفية وسياسية وثقافية الشرطة بضرورة التحرك السريع لكشف هوية الجناة واعتقالهم ومحاكمتهم وايقاع العقاب الرادع بهم.

ويذكر ان العصابة نفسها نفذت قبل فترة قصيرة اعمال حرق لابواب بيوت عضو الكنيست يائير تسبان والصحفي دان مرغليت، ومنذ ذلك الوقت والشرطة عاجزة عن القبض على الجناة.

اقرأ كلمة «الاتحاد» - ص ١٢

● رئيس الوزراء الايطالي تشيرياكو دي ميتا (الى يمين الصورة) خلال لقائه مع رئيس الدولة حاييم هرتسوغ يوم (٢٤) الجاري. وقد دعا دي ميتا، في ختام زيارته لاسرائيل امس الاول، حكام البلاد الى «التحلي بالشجاعة» لحل ازمة الشرق الاوسط.

(صورة من دوفي.ت.م)

الليكود يطالب رسميا بالغاء يوم العطلة في الاول من ايار

● حيفا - مكتب «الاتحاد» - بعث عضو الكنيست ورئيس كتلة الليكود في الهستدروت يعقوب شمعي برسالة الى سكرتير عام الهستدروت يسرائيل كيسار، يطالبه فيها بالغاء يوم العطلة في الاول من ايار عيد العمال العالمي.

وطالب شمعي كذلك بالغاء جميع مظاهر الاحتفالات في هذا اليوم بحجة الازمة الاقتصادية التي يعاني منها الاقتصاد والهستدروت، وانتقد شمعي بشدة موقف قيادة الهستدروت عندما طالبت بالغاء يوم العطلة في يوم الانتخابات. وتعتبر اصرارها على تثبيت يوم العطلة في الاول من ايار غريبا وتطرفا.

وفي هذا الاطار بعث عضوا الكنيست بيساح غروبنشطاين ويهوشوع متسا من الليكود برسالة الى وزير المالية يطالبانه فيها بالعمل على الغاء يوم العطلة في الاول من ايار من منطلقات اقتصادية بحتة!

واعرب شمعي عن اعتقاده ان الليكود سوف ينتصر في الانتخابات القادمة للهستدروت عندها سيصبح الاول من ايار يوما عاديا في الارشيف.

اما سكرتير عام الهستدروت يسرائيل كيسار فقد اكد ان احتفالات الاول من ايار هذا العام ستكون مقلصة وذلك بسبب قرب حلول هذا اليوم من يوم الكارثة والبطولة! واضاف ان الهستدروت تنوي التأكيد في هذا اليوم على امرين: الاول زيادة التوجيه المهني وايجاد اماكن عمل للجميع وذلك في ظل ازمة البطالة التي اجتاحت الاقتصاد الاسرائيلي. وانتقد كيسار «استخفاف» الاسرائيليين بالاول من ايار بدون ان يعرفوا ان مصدره الولايات المتحدة وليس الاتحاد السوفييتي.

ومن جهة اخرى اعلنت رئيسة مجلس ادارة صحيفة «عل همشمار» عن عدم صدور الصحيفة في الاول من ايار. واعربت عن اعتقادها ان جميع الصحف العبرية اليومية بما فيها صحيفة الهستدروت «دافار» ستصدر في هذا اليوم. اما رئيسة تحرير صحيفة «دافار» حنه زمر فقد قالت انه كي تقرر صدور بقية الصحف فان «دافار» ستصدر ايضا.

اعتقال احد اعضاء مجلس سخنين بعد مداهمة بيته

● سخنين - مكتب «الاتحاد» في البطوف - قامت وحدة من شرطة مسيجف في ساعات فجر يوم امس الاول الاثنين بمداهمة بيت السيد محمود شواهنه من قرية سخنين وهو عضو مجلس سخنين المحلي (عن حركة «ابناء البلد»).

وقام افراد الوحدة الخاصة بكسر احد شبابيك المنزل وضربوا صاحبه امام الجيران. وقد استصدرت الشرطة من محكمة الصلح في عكا امس الثلاثاء امرا باعتقاله لمدة ثلاثة ايام.

وقامت الوحدة نفسها باعتقال السيد علي ريحان صباح يوم الخميس وافرجت عنه يوم امس الثلاثاء.

ويؤكد اهالي قرى البطوف ان حملة الاعتقالات هذه تأتي على خلفية مسيرات ومهرجان يوم الارض الخالد.

لجنتا الاغاثة في جديدة ومعليا تجددان نشاطهما

● عكا - من مكتب «الاتحاد» - اصدرت جبهة معليا الدمقراطية منشورا وزعته على الاهالي دعتهم فيه الى تشديد وتوسيع حملة التضامن السياسي والمادي مع شعب الانتفاضة في دولة فلسطين المحتلة.

واستهلت الجبهة منشورها بتأكيدها ان الانتفاضة تستمر منذ سبعة عشر شهرا حيث قدم خلالها شعب التضحيات الجسام وتقبع مناطق الفلسطينية المحتلة تحت حصارات النار والجوع.

وجاء في المنشور «لا يكفي ان نتألم رغم كل ذلك، بل علينا ان نترجم الالم الى اعمال تضامنية، ولذا قررت نحن اخوانكم في جبهة معليا القيام فورا بحملة جمع التبرعات الغذائية والطبية والمالية لايصالها الى المحتاجين وبأسرع وقت ونحن ندعو كل المعليين المستعدين للمشاركة في جمع التبرعات الى مشاركتنا في هذه الحملة».

ودعت الجبهة الاهالي الى التبرع بسخاء.

وحيت الجبهة في منشورها حركة «خط احمر» - يهود وعرب ضد الاحتلال، والاخوة الذين سيهمون في حملة جمع التبرعات التي نظمتها.

ودعت الجبهة الاهالي الى المشاركة في مظاهرة ومهرجان الاول من ايار المنطلقين في ابوسنان وكفرياسيف يوم الاثنين القادم.

وبدأ نشيطو لجنة الاغاثة في قرية جديدة يوم امس الاول الاثنين بحملة جمع التبرعات من الاهالي بدعم صمود الاهل المنتفضين على الاحتلال وستستمر الحملة خلال هذا الاسبوع حيث تقرر ان يكون بيت الشعب في القرية مركزا لتركيز ما يجري جمعه من مواد غذائية وطبية.

ويلقى اعضاء لجنة الاغاثة التجاوب من الاهالي الذين يتبرعون بسخاء.

اتحاد الكتاب العبريين يرفض اقتراحا يعترف بحق تقرير المصير للشعب الفلسطيني

● حيفا - مكتب «الاتحاد» - رفض اتحاد الكتاب العبريين في مؤتمره الاخير امس الاول اقتراحا للتصويت تقدم به تسعة من اتحاد الكتاب من بينهم ناتان يوناتان ويورام سومك وآشر رايخ جاء فيه «يطالب مؤتمر الكتاب بحرية الابداع ونعلم انه لا يمكن ان تكون حرية ابداع بدون حرية الانسان التي لا يمكن ان تكون بدون حرية شعب ولذا يطالب بحرية تقرير المصير للشعب الفلسطيني ليعيش بسلام وتعاون مع دولة اسرائيل».

وبالمقابل اقر الاجتماع اقتراحا ينص على الاشادة ودعم كل العاملين من اجل السلام.

وعقد هذا الاجتماع في «بيت الكاتب» في تل ابيب تحضيرا لانتخابات الاتحاد.

أرنس يشكل اربع لجان خاصة لتطبيق «خطة شمير»!

● حيفا - مكتب «الاتحاد» - ذكر مصدر اسرائيلي رسمي، امس الثلاثاء، ان وزير الخارجية، موشيه أرنس شكل اربع لجان خاصة مكلفة بالتطبيق الفعلي والتدريجي للخطة التي قدمها رئيس الوزراء يتسحاق شمير اخيرا في واشنطن.

واوضح المصدر نفسه ان هذه اللجان يتولاها موظفون رفيعو المستوى ومن المقرر ان تصيغ اقتراحات ملموسة مرتبطة بنقاط خطة شمير الاربع وهي عادة تأكيد التمسك باتفاقات «كامب ديفيد» وانهاء حال الحرب بين اسرائيل والدول العربية وتسوية مشكلة اللاجئين الفلسطينيين واخيرا تنظيم انتخابات في الاراضي (المحتلة).

وزارة العمل والرفاه الاجتماعي تعد قانونا للتقاعد الرسمي لجميع العاملين

● حيفا - مكتب «الاتحاد» - بعد طاقم مشترك مؤلف من ممثلي وزارة العمل والرفاه الاجتماعي ومؤسسة التأمين القومي مشروع قانون التقاعد الرسمي لجميع العاملين في «الاقتصاد القومي».

وسيضمن هذا القانون حصول مئات الآلاف العاملين غير المنظمين في اي برنامج تأمين تقاعدي على مخصصات التقاعد بغض النظر ان كان عاملا او مستقلا.

ويصل عدد العاملين غير المنظمين في اي برنامج تأمين تقاعد الى ٣٠٠ الف عامل الاغلبية الساحقة منهم من الفئات المسحوقة.

تعبيد طريق جديدة توصل بين شفاعمرو وعبلين

● شفاعمرو - لمراسلنا - تم مؤخرا تعبيد طريق جديدة توصل بين مدينة شفاعمرو، من جهتها الشمالية (عين عافية) وبين قرية عبلين من جهتها الجنوبية وساهمت بلدية شفاعمرو في تكاليف تعبيد القطعة التابعة لها كما ساهم مجلس عبلين في تكاليف القطعة التابعة له.

وتسهل الطريق الجديدة الاتصال بين البلدين المتجاورين. ومن المتوقع ان يفتتح رئيس بلدية شفاعمرو، السيد ابراهيم نمر حسين ورئيس مجلس عبلين المحلي السيد صالح مرشد رسميا الطريق الجديدة في اواسط الشهر القادم.

على خلفية نهب المراعي في رمانة

اصابع مشبوهة تحاول تفجير الصراعات بين اهل رمانة وعرب الهيب

● المشبوهون يحطمون ٣ قبور ● الشرطة تحقق مع احد الاهالي لانه نشر خبرا في «الاتحاد» ●

● الناصرة - من مكتب «الاتحاد» - تعرض اهالي رمانة البطوف وجيران العمر من عرب الهيب، في الايام الاخيرة، الى محاولات مشبوهة لتفجير الصراعات الدموية فيما بينهم بغية الهائهم عن القضية المشتركة التي تهدد بنهب اراضي المراعي التابعة لهم.

فقد قام مجهولون بتحطيم ثلاثة قبور لعرب الهيب في المقبرة المشتركة القائمة بين البلدين وعلى ما يبدو فان المجرم الذي نفذ هذه الفعلة، دأب على تحريض عرب الهيب ضد اهالي رمانة، فاتهمهم بان الاخيرين هم الذين فعلوها. فقام البعض بوضع حاجز على طريق رمانة والعزير وراحوا يقذفون الحجارة على السيارات، وحطموا زجاج سيارتين احداهما لمواطن من رمانة والثانية لمواطن من العزير.

ومن الجدير ذكره ان السلطة تتآمر على مراعي اهالي رمانة وعرب الهيب وقد اعطت الغالبية الساحقة من هذه المراعي ومنحها لشخص يدعى يوسف رحال بناء على توصية وزارة الامن، كما قال مدير دائرة الزراعة في الناصرة موشيه بن حاييم لمندوب «الاتحاد» وكان واضحا ان هذا الاجراء استهدف حرمان اصحاب المواشي من المراعي وبالتالي ضرب مصدر رزقهم وقد ردوا على هذه المؤامرة بحركة شعبية مشتركة. وعلى ما يبدو فان السلطة واعوانها لم تعجبهم هذه الوحدة النضالية فوجهت سهامها المسمومة لبث الفرقة بواسطة تلك الفعلة الاجرامية.

ومن اللافت للنظر ان الشرطة بدلت جهودها فاستدعت خمسة اشخاص للتحقيق بتهمة تحطيم قبور رمانة السيد احمد خليل ابو حسين وشقيقه السيد حسن ابو حسين احد اصحاب اكبر عدد من المواشي والسادة مصطفى حسين ابو سعيد وخالد احمد ابو حسين واحمد حسين ابو حسين، ووجهت لعدد منهم تهمة تكسير القبور.

والتقى مندوب «الاتحاد» احد هؤلاء السادة، مصطفى ابو سعيد فور خروجه من التحقيق، امس الثلاثاء فقال: المحقق ليلقي في الضغو بيوسف رحال بتهمتي بتكسير القبور. ولكنه (اي الشرطي) قال انه يستدعي في تحقيقه حول كوني قمت بنشر موضوع المراعي في جريدة «الاتحاد» وقد ابلغتهم انني شخصيا لم اتعرف على يوسف رحال وهو ايضا لا يعرفني كما انني لا املك مواشي وقد شاركت في معركة اهلي ضد حرمانهم من المراعي من منطلق حرصي على مصلحة القرية. واعتقد ان ما يضايقهم من هذه الوحدة هو الذي يقف وراء ذلك العمل التخريبي الذي يرفضه اهل رمانة تماما مثلما يرفضه عرب الهيب.

هذا ودعت الجبهة المحلية في رمانة اهالي القريتين الى اليقظة ازاء المؤامرة التي تهدف لالهائهم عن معركتهم الاساسية. ودعتهم الى نبذ الخلافات والتوجه للشرطة والضغط عليها للكشف عن المجرم الحقيقي الذي حطم القبور وتنزل به العقوبة اللازمة.

قيادة الحزب الشيوعي في منطقة الناصرة تحذر الشرطة من اعتقالاتها الاستفزازية

● الشرطة تتمادى لاعتقال النساء والشبيبة وتنفيذ الاعتداءات والتحقيقات الاستفزازية

● الناصرة - من مكتب «الاتحاد» - طالبت لجنة منطقة الناصرة للحزب الشيوعي الاسرائيلي في اجتماعها امس الاول (الثلاثاء) في الناصرة قيادة الشرطة في الجليل بالكف عن الاعتداءات والتحقيقات والاعتقالات الاستفزازية التي يتعرض لها اعضاء واصدقاء الحزب والشبيبة والتي بلغت اوجها في استفزاز المتظاهرات من النساء بعبلين.

واكدت لجنة منطقة الناصرة للحزب ان العنف البوليسي لن يولد سوى العنفوان الجماهيري المجارب والمضاعف.

واشارت بوجه خاص الى التحقيقات البوليسية ضد النسوة في طرعة وعبلين ومراقبة والاستفزاز الذي تعرضت له النساء الدمقراطيات من حركة «النساء من اجل السلام» في عبلين يوم الجمعة الماضي (راجع «الاتحاد» - ٢٦ نيسان) وفي الناصرة (في كل يوم جمعة).

وكانت الشرطة قد استدعت للتحقيق السيدة ياسمين محمود عثمان، وهي ام لستة اطفال من عبلين، شاركت في مظاهرة رفع الشعارات يوم الجمعة الماضي احتجاجا على جرائم الاحتلال الوحشية ضد شعب الفلسطيني واعتدت الشرطة يومها، على المظاهرة. ومزق ضابط شرطة شفاعمرو الشعارات التي رفعتها. وكان التحقيق البوليسي امتدادا لهذا الاستفزاز.

وعلى صعيد اخر تزايد الاستدعاءات للتحقيق الاستفزازي في شرطة الناصرة. ففي يوم امس الاول، جرى التحقيق مع عضو الشبيبة الشيوعية في الناصرة خالد زاروبي، واستغرق التحقيق ربع ساعة كانت مليئة بالتهديدات والاغراءات. وتركز التحقيق حول: «من الذي الزجاجة الحارقة في يوم الارض» «وساعدنا تساعدكم» وابقوه حوالي ساعتين ينتظر في الخارج حتى اطلقوا سراحه.

وفي اليوم نفسه استدعي الشاب مازن عبده (١٨ عاما) وهو طالب ثانوي مقبل على تقديم طلب انتساب للشبيبة الشيوعية، الى مركز الشرطة وابقي ٥ ساعات في المركز جرى خلالها التحقيق معه لمدة ساعة، ولم يسمح له خلال كل هذا الوقت حتى بشرب الماء.

وحين سأل المحقق لماذا تستدعيني، وبم هي تهمتي، راح يرعق هذا الشرطي ممثلا دور العصبي: «انا الذي يسأل هنا وليس انت يا...» ولم يبق شتيمة الا واوردها. وكانت التهمة التي دار حولها التحقيق - رفع علم فلسطيني في الناصرة يوم الجمعة الماضي.

وكانت الدعوة للتحقيق قد وصلت الى مازن عبده قبل رفع العلم الفلسطيني في الناصرة بعدة ساعات وحين نبه المحقق الى هذه «الغلطة» عاد هذا الى الشتائم القذرة.

بارليف يطالب الحكومة بتكثيف وجود الشرطة في الوسط العربي!

● حيفا - مكتب «الاتحاد» - اعلن وزير الشرطة حاييم بارليف، في مؤتمر صحفي عقده امس الاول في بلدية حيفا، ان على الحكومة ان تبحث «امكانية تعزيز انتشار الشرطة في القرى العربية» مبررا ذلك بالقول ان زيادة مظاهر «الاخلال بالنظام» على خلفية الانتفاضة في المناطق المحتلة واتساع نطاق الجريمة في الوسط العربي يستدعيان ذلك.

ورافق بارليف في زيارته الى حيفا القائد العام للشرطة، دافيد كراوس وقائد منطقة الشمال، يهوشوع موسفيه وقائد شرطة لواء حيفا، يوسي لهي.

وقال بارليف: منذ اندلاع الانتفاضة اتسعت النزعة الى «الاخلال بالنظام» في الوسط العربي على خلفية قومية وظاهرة انتماء مواطنين عرب في اسرائيل الى منظمات تخريبية! واشار الى ان ذلك يستوجب تكثيف وجود الشرطة في المدن والقرى العربية.

الهيئة الادارية لجمعية المبادرة الاسلامية تشجب التهديد باغلاق المسجد الاقصى

● حيفا - لمراسل خاص - عقدت الهيئة الادارية لجمعية المبادرة الاسلامية في حيفا اجتماعا لها في مقرها الجديد الواقع في شارع عباس رقم ١، حيث انتهى مؤخرا ترميم المقر واعداده لنشاطات الجمعية التي سيشرع بها في الايام القادمة.

وقد افتتح الاجتماع الاستاذ غسان غورلي، سكرتير «المبادرة» حيث قدم بيانا استعرض فيه الصعوبات التي رافقت ميلاد هذا المقر مؤكدا على كونه انجازا هاما تحقق بعد اقل من عشر شهرا من تأسيس «المبادرة». واشار الى ان هذا المركز سيكون مرفقا طليعيا لخدمة الجماهير العربية في حيفا على اختلاف انتماءاتها الطائفية وستكون ابوابه مفتوحة امام العناصر الشريفة للاسهام في النشاطات الثقافية والاجتماعية وفي التصدي، عبر هذا الموقع، للدفاع عن المقدسات العربية وتحرير الاوقاف الاسلامية المصادرة واعادتها الى اصحابها الشرعيين.

كما تم عرض البرامج المقترحة التي ستشرع «المبادرة» بتنفيذها من خلال هذا المركز والتي ستساهم في نشر الوعي النضالي التقدمي لدى الاجيال الصاعدة وخلق مناخ ثقافي متطور في مدينة الكرمل.

وقد تطرق الى حالة الاوقاف والمقدسات والمؤامرات التي تحاك ضدها، واشار بشكل خاص الى المخططات التي تحاك ضد الوجود العربي في مدينة يافا والمحاولات السلطوية للنيل من القاضي احمد ناطور ومعاقبته على موقفه المشرف في رفضه التوقيع على فتوى تصفوية بحق المقدسات الاسلامية في يافا.

وبعد الحديث عن الوضع السياسي العام وضرورة اتخاذ موقف ازاء ما يدور من حولنا من احداث وخاصة سياسة المجازر اليومية في فلسطين المحتلة والاعتداء على المصلين في المسجد الاقصى في شهر رمضان المبارك، فتح باب النقاش الذي شارك فيه جميع اعضاء الهيئة الادارية، وتناول موضوع الحملة المالية والمخيم الصيفي للاحداث والقيام بحملة احصائيات واقتراحات اخرى لتنظيم النشاطات المختلفة في هذا المركز.

وفي نهاية النقاش صدرت عن الاجتماع القرارات التالية:

١ - استنكار سياسة القمع والمجازر التي تمارسها سلطات الاحتلال ضد اهلنا في فلسطين المحتلة وشجب المجزرة الرهيبة التي ارتكبت ضد اهالي قرية نحالين.

٢ - الاهابة بجماهير شعبنا للوقوف الى جانب الاهل الذين يعانون عسف الاحتلال وتجديد حملات الدعم والاغاثة للمخيمات والقرى والمدن الفلسطينية البطلة.

٣ - استنكار الاعتداء على المسجد الاقصى وشجب التهديد باغلاقه، الامر الذي يعتبر انتهاكا لحرية العبادة واعتداءا سافرا على المشاعر الدينية لابناء الشعب الفلسطيني.

٤ - التضامن مع عرب يافا في دفاعهم عن مقدساتهم ودعم نضالهم ضد المخططات السوداء لتصفية المقدسات الاسلامية والوقوف الى جانبهم ضد المحاولات التي تقوم بها المؤسسات الحكومية للنيل من القاضي احمد ناطور الذي اثبت اخلاصه في الحفاظ على المقدسات والآثار الحضارية في مدينة يافا ورفضه الموافقة على «الاتفاقيات» الساعية لتصفية الوجود العربي في المدينة.

[illegible]

بدء محاكمة شاب من مجد الكروم متهم بحيازة مناشير مؤيدة للانتفاضة

● عكا - لمراسل خاص - بدأت، امس، في محكمة الصلح في عكا مناقشة قضية الشاب سميح صليبي، من مجد الكروم، المتهم بحيازة كتاب «اطياف الخروف» ومناشير اخرى تدعم الانتفاضة وتحيي اطفال الحجارة وحيازة وثيقة الاستقلال الفلسطينية هذا بالاضافة الى اتهامه بحيازة دفتر وصولات للتبرعات لدعم الانتفاضة.

وبعد اكثر من ساعتين من النقاش بين المحامين اللذين يدافعان عن المتهم الفريد صادر وفكتور منصور، وبين النيابة قرر القاضي تأجيل البت في القضية حتى ٢٢ ايار القادم.

ومن المعلوم ان الشاب المذكور كان قد اعتقل وثلاث فتيات من مجد الكروم وهم في طريقهم الى دير حنا عشية يوم الارض للاشتراك في المهرجان. وقررت المحكمة ذاك، ابقاء السجين لتمديد فترة اعتقال سميح صليبي حتى انتهاء الاجراءات القانونية.

هذا وكانت المحكمة، في وقت سابق من يوم امس، مددت فترة اعتقال عضو مجلس سخنين المحلي محمود شواهنة بثلاثة ايام. كما مددت فترة اعتقال محمد احمد كناعنه واصيل احمد كناعنه بعشرة ايام وجلال فضل ياسين بثلاثة ايام وكانت الشرطة اعتقلتهم خلال الحملة التي شنتها على قرية عرابة يومي الاحد والاثنين الماضيين، واطلق سراح علي زبيدات، بعد سبعة ايام من الاعتقال، بتهمة رفع العلم الفلسطيني. ودافع عن هؤلاء المعتقلين المحامي سليم واكيم.

هرتسوغ يزور كندا في اواخر حزيران القادم

● حيفا - مكتب «الاتحاد» - سيقوم رئيس الدولة حاييم هرتسوغ في اواخر حزيران القادم بزيارة رسمية الى كندا هي الاولى من نوعها منذ قيام الدولة.

وسيمكث رئيس الدولة مدة خمسة ايام في كندا يجتمع خلالها مع الحاكمة العامة لكندا، جان سوفيه، ومع رئيس وزراء كندا وغيره من الوزراء.

لا اعمال للاستعمار الجدد!

الاتحاد

جريدة يومية

AL-ITTIHAD DAILY

● الخميس ٢٧ نيسان ١٩٨٩ ، الموافق ٢١ رمضان ١٤٠٩ هـ ● العدد ٢٩٣/٤٥ ● ٦ صفحات ● الثمن: شاقل ●
יום חמישי 27.4.1989 - 1 שקל
Vol. 293/45 - 27.4.1989 - Price: 1 Shekel

٣ شهداء ، بينهم طفل في الثامنة من العمر اكثر من ٤٠ جريحا بالرصاص في القطاع الملتهب

□ حظر التجول على مئات الالاف الفلسطينيين □ قوات الاحتلال تغلق الجامع العمري الكبير في غزة □

● القدس - مكتب «الاتحاد» - قتل جنود الاحتلال، يوم امس، ثلاثة فلسطينيين بالرصاص وهم: عصام عمر انيس حسن (٨ سنوات من مخيم طولكرم) وشريف حافظ الخطيب (١٦ عاما من حي الصبرة في غزة) وامل محمد حسن حسين (١٦ عاما وهي من حي النصر في غزة).

وفرضت سلطات الاحتلال حظر التجول على مخيم طولكرم ومدينة طولكرم، فيما كانت فرضته على كل المخيمات قطاع غزة (ما عدا مخيم الشاطىء) وعلى مشروع بيت لاهيا

□ البقية على ص ٥ □

● الشهيد امجد عبد المجيد حسن مؤمنه (٢٠ عاما) من قرية دير السودان والذي استشهد بتاريخ ٨٩/٤/٢٤ برصاصة في قلبه (صورة خاصة من مكتب «الاتحاد» في القدس)

عشرات الشخصيات الفلسطينية ترفض خطة شمير وتصفها بأنها مناورة اعلامية لتخفيف العزلة

□ التأكيد ان الحل يمكن ان يتحقق من خلال الاعتراف بحقوق الشعب الفلسطيني، بما فيها حق العودة وتقرير المصير والدولة المستقلة، في اطار مؤتمر دولي تحضره م.ت.ف على قدم المساواة □ الاتحاد تنشر الوثيقة الكاملة لهذه الشخصيات □

● القدس - من مكتب «الاتحاد» - وقعت العشرات من الشخصيات من فلسطين المحتلة على وثيقة سياسية تناولت شرحا للموقف الفلسطيني ازاء الافكار التي طرحها شمير خلال زيارته للولايات المتحدة بشأن اجراء انتخابات في فلسطين المحتلة.

واكدت هذه الشخصيات ان تلك الافكار لا تخرج عن كونها مناورة اعلامية تهدف لاخراج اسرائيل من عزلتها لانها تنطوي على تناقضات وتناقضات كبيرة بتجاهلها جوهر الازمة المتمثل بانهاء الاحتلال والاقرار بحقوق الشعب الفلسطيني المشروعة وفي مقدمتها حق العودة وتقرير المصير واقامة الدولة الفلسطينية المستقلة على التراب الوطني.

ويرى الموقعون ان السبيل الوحيد لتحقيق السلام يأتي من خلال المؤتمر الدولي الفعال بحضور اطراف النزاع بما فيها م.ت.ف كممثل شرعي وحيد للشعب الفلسطيني.

واشارت الوثيقة الى التعارض الصارخ بين دعوة شمير لاجراء الانتخابات حرة وديمقراطية وبين الممارسات القمعية واليومية التي يتعرض لها شعبنا على ايدي جيش الاحتلال وفيما يلي بعض من اسماء الموقعين على الوثيقة:

● ابراهيم احمد ريحان/نابلس ● ابراهيم الدقاق/القدس ● ابراهيم قراعين/القدس ● امال خريشة/رام الله ● اميه خاش/القدس ● انيس الدقاق/القدس ● اسماعيل الطزيز/القدس ● احمد مصروف/البيرة ● احمد حمزه النتشة/الخليل ● احمد توفيق اليازجي/غزة ● احمد ابو لاشين/غزة ● اسعد الصفطاوي/غزة ● اسعد الاسعد/القدس ● اسامة عودة/بيت لحم ● تامر الصبوري/بيت ريت ● جالي برامكي/بير زيت ● جاد عزمو/القدس ● جميل الطريفي/البيرة ● جمال سلسع/بيت لحم ● جريس خوري/القدس ● جورج حزبون/بيت لحم ● حاتم ابو شعبان/غزة ● حنا عميرة/القدس ● حلمي حنون/طولكرم ● حنان عشراوي/رام الله ● حجازي رشيد/دير ديوان ● حسيب شحاده/القدس ● حيدر عبد الشافي/غزة ● خالد العزة/بيت لحم ● خليل ابو زياد/القدس ● خالد القدرة/غزة ● ... ● زكريا الاغا/غزة ● زياد ابو زياد/القدس ● زياد الاشهب/الخليل ● زهيرة كمال/القدس ● سميحة خليل/البيرة ● سري نسيبة/القدس ● سمر هواش/نابلس ● سعود عبد الله/البيرة ● سميح ابو

□ البقية على ص ٢ □

اجتماع دورة اللجنة المركزية للحزب الشيوعي

● تل ابيب - عقدت، يوم ٢٣ نيسان الجاري، الدورة الكاملة الـ ٢٤ للجنة المركزية للحزب الشيوعي الاسرائيلي باشتراك اعضاء لجنة المراقبة المركزية. ترأس الدورة دافيد (ساشا) خنين، عضو المكتب السياسي وسكرتير اللجنة المركزية.

وقدم ماير فلنر، السكرتير العام تقريرا حول لقاء وفد الحزب الشيوعي الاسرائيلي بمشاركة سوية مع توفيق زياد، عضو المكتب السياسي وعلي عاشور عضو اللجنة المركزية، مع السكرتير العام للحزب الشيوعي التشيكوسلوفاكي، ميلوش ياكيش، وعضو المكتب السياسي جوزيف لينارت. وخلال اللقاء منح م. فلنر «وسام الصداقة».

واقرت اللجنة المركزية التقرير مشيرة الى ان اللقاء اسهم في توطيد العلاقات بين الحزبين الشقيقين.

والقى ماير فلنر تقريرا حول لقاء وفد الحزب الشيوعي الاسرائيلي بمشاركة سوية مع توفيق زياد وعلي عاشور مع رئيس م.ت.ف ورئيس الدولة الفلسطينية، ياسر عرفات، ومع وفد م.ت.ف المؤلف من اعضاء اللجنة التنفيذية ياسر عبد ربه وعبد الله حوراني ومحمود درويش وسفير الدولة الفلسطينية، سميح عبد الفتاح.

وجرى نقاش لهذه المحاضر.

واقرت اللجنة المركزية التقرير والتلخيص ونوهت بالاهمية الكبيرة لهذا اللقاء وللجهد المشترك في دفع قضية السلام الاسرائيلي - الفلسطيني الى الامام.

● ●

وقدم ماير فلنر محاضرة حول عمل الحزب التنظيمي وحول بعض التغييرات الشخصية التي تهدف الى توطيد عمل الحزب الايديولوجي والسياسي والتنظيمي.

واجرت اللجنة المركزية نقاشا لهذه المحاضرة.

واقرت اللجنة المركزية المحاضرة والتلخيص واتخذت قرارات.

واقرت اللجنة المركزية، ضمن ما قررته، اقتراح تغيير في تركيبة كتلة الجبهة في الكنيست سيجري عرضه على مؤسسات الجبهة.

● ●

وقدم بنيامين غونين، عضو المكتب السياسي، محاضرة حول الدورة الاخيرة لمجلس الهستدروت والاستعدادات لانتخابات مؤسسات الهستدروت.

وجرى نقاش لهذه المحاضرة.

واقرت اللجنة المركزية المحاضرة، والتلخيص واتخذت قرارات.

واستجابت اللجنة المركزية لطلب اميل حبيبي، عضو المكتب السياسي، باعفائه من منصب رئيس تحرير صحيفة «الاتحاد».

وانتخبت اللجنة المركزية سالم جبران، سكرتير اللجنة المركزية والقائم باعمال رئيس التحرير لمنصب رئيس تحرير «الاتحاد».

واقرت اللجنة المركزية اقتراح المكتب السياسي بان يكون اميل حبيبي مسؤولا عن مؤسسة «الاتحاد».

ومع اعفاء اميل حبيبي من منصب رئيس التحرير اعربت اللجنة المركزية عن تقديرها لعمله في الصحيفة، التي بدأ منذ تأسيسها في ١٩٤٤ ولاسهامه في تحويلها الى صحيفة يومية.

خلال اجتماع الفصائل الفلسطينية الاخير في تونس: عرفات طلب من القيادات الفلسطينية التعامل مع الولايات المتحدة كدولة منحازة

● ابو اياد: هذه شروطنا ● ابو شريف: نحن مستعدون للتفاوض مع اسرائيل حول المؤتمر الدولي ●

● الكويت - «كونا» - طلب الرئيس الفلسطيني، ياسر عرفات، من جميع القيادات الفلسطينية التعامل مع الولايات المتحدة الامريكية خلال لقاءاتهم الصحفية على اساس انها دولة منحازة لاسرائيل وتعمل على ابعاد منظمة التحرير الفلسطينية عن دورها الحقيقي بالنسبة لازمة الشرق الاوسط.

ونسبت صحيفة «الانباء» الكويتية امس الاول، الى عرفات، ايضا، دعوته جميع القيادات الفلسطينية التخلي عن وصف الحوار مع الولايات المتحدة بانه

□ البقية على ص ٥ □

اهالي ابو سنان يستنكرون حل مجلسهم المحلي ويطالبون بتحديد موعد للانتخابات

● طوبي يبرق الى وزير الداخلية محتجا ويطالب بتعيين موعد للانتخابات ●

● حيفا - مكتب «الاتحاد» - احتج النائب الجبهوي توفيق طوبي في برقية بعث بها امس (الاربعاء) الى وزير الداخلية اريه درعي، على قرار وزارته حل المجلس المحلي في ابو سنان وتعيين لجنة تدير اعمال المجلس، وهذا في الوقت الذي يقترب فيه موعد اجراء الانتخابات للمجلس المحلي في القرية.

وندد طوبي بهذه الخطوة غير الديمقراطية التي تحرم المواطنين من حقهم في انتخاب مجلس محلي جديد يعكس ارادة المواطنين ويتغلب على النواقص في ادارة المجلس المعروفة منذ سنوات عديدة.

وطالب النائب طوبي وزير الداخلية باتخاذ الترتيبات الضرورية لاجراء

□ البقية على ص ٥ □

ندوة مثيرة في «سينما - تك» القدس

اميل حبيبي: يجب ان نجد لغة مشتركة مع الاوساط الفقيرة في الشعب اليهودي

● الندوة بمشاركة ميرون بنفنستي ويهودا ليطني وداني روبنشطاين ●

● القدس - مكتب «الاتحاد» - شهدت احدى قاعات «سينما - تك» في القدس، مساء ٤/٢٤ الجاري، ندوة حول فيلم «الملجأ» (الذي توضع عليه، حاليا، اللمسات

□ البقية على ص ٢ □

مباحثات تاراسوف عبد المجيد تناولت مسألة الاعداد للمؤتمر الدولي للسلام

● قضية الشرق الاوسط ستكون احدى المواضيع الاساسية في محادثات شفاردنادزه - بيكر ●

● القاهرة - الوكالات - اعلنت وزارة الخارجية المصرية ان وزير الخارجية عصمت عبد المجيد اجتمع، امس الاربعاء ٤/٢٦ مع نائب وزير الخارجية السوفييتي غينادي تاراسوف، الذي يقوم حاليا بزيارة الى القاهرة.

وفي تصريح صحفي عقب الاجتماع قال تاراسوف انه بحث مع محدثه بشكل خاص الوضع في الشرق الاوسط والسبل الكفيلة لدعم عملية السلام بغية التوصل الى تسوية سلمية للصراع العربي - الاسرائيلي واضاف المسؤول السوفييتي ان الاجتماع تناول، ايضا، مسألة الاعداد لمؤتمر دولي للسلام في الشرق الاوسط.

واوضح تاراسوف انه التقى بعد ذلك اسامه الباز مستشار الرئيس المصري حسني مبارك للشؤون السياسية، ان تطابقا في وجهات النظر بين الجانبين حول المسائل التي تم بحثها.

من جهة اخرى اشار تاراسوف الى ان الوضع في الشرق الاوسط هو احد المواضيع الرئيسية التي ستدرج على جدول اعمال اللقاء الذي سيتم في موسكو في (١٠) ايار المقبل بين وزير الخارجية السوفييتي ادوارد شفاردنادزه ووزير الخارجية الامريكي جيمس بيكر.

ووصل تاراسوف مساء الاحد الماضي، الى القاهرة في زيارة تستمر بضعة ايام.

جنود الاحتلال يعتدون على مراقب الهدنة الدولية وموظف «وكالة الغوث» في القطاع

● القدس - مكتب «الاتحاد» - اعتدى جنود وضباط جيش الاحتلال، امس، في مخيم الشاطىء، بالضرب على مراقب الهدنة الدولية (وهو ضابط برتبة عالية) وعربي المراقب الى سيارته واقفل الابواب والشبابيك، فانهال الجنود، بالعصي والارجل، على السيارة نفسها.

واعتدى الى المكان مدير خدمات وكالة الغوث في شمال القطاع، عبد ابو شاويش، فحاول الجنود الاعتداء عليه، ما دفعه الى الفرار والاختباء داخل سيارته واقفال ابوابها، فضرب الجنود السيارة بالعصي والارجل، ما الحق اضرارا بها.

الملك حسين يعلن عن تسريع الانتخابات البرلمانية في اعقاب انتفاضة الخبز

● عمان - اعترف الملك حسين بان الاردن يعيش اليوم حالة اقتصادية بشكل لم يسبق لها مثيل لا نتيجة صدفة او انعكاس لتوجه وطني معين جاء ذلك في خطاب بثه التلفزيون الاردني مساء امس (الاربعاء).

وقال الملك حسين انه قد يكون وقع خطأ هنا او خطأ هناك فيما يتعلق باولويات البناء الداخلي في الاردن.

ووصف الملك الاحداث التي شهدها الاردن مؤخرا (انتفاضة الخبز) بانها بلغ ... في مسيرة الاردن، ... النتائج والعبر. وقال ... الاجراءات المطلوبة المناسبة ... بطلب اسرع نحو اجراء الانتخابات النيابية.

● تهانينا الحارة ●

الى الابن/الاخ الغالي اياد حسين ياسين بمناسبة تخرجه من جامعة تورينو من كلية الحقوق في ايطاليا. الف مبروك والى الامام في خدمة بلدك وشعبك.

الوالدان والاخوة

مطلوب

معلم سياقة لمدرسة تجارية معاش او شريك.
للهاتف: ٠٦/٩٢٧٨٨٩ - نهارا او ٠٦/٩٦١٣٤٩ - مساء
حسن حبيش

● القدس - مكتب «الاتحاد» - اوقفت دورية من حرس الحدود في الساعة من مساء الاثنين الماضي، الشقيقين موسى وعمير خليل مناصرة في منطقة مرادي الجوزة في قرية بني نعيم وراجع الجنود قائمة باسماء «المطلوبين» لكنهم لم يجدوا اسمي الشابين ضمن القائمة. وعلى الرغم من ذلك انهالوا عليهما ضرباً.

وكان احد الجنود يتكىء على كتفي وصله ويقفز في الهواء ويركل بقوة الشاب عمير على معدته. وجراء ذلك تلقى الشاب بصحة وسقط ارضاً، وتناوب الجنود على ضرب موسى لاكثر من نصف ساعة. ثم ارغموه على الصعود على شعره تور واخذوا يرشقونه بالحجارة (هدفا للرماية) فاصيب بكدمات في مختلف انحاء الجسم.

وفي اليوم التالي داهم جنود الاحتلال سوق البيرة وطلبوا بسحاب المتجر واطلقوا العيارات المطاطية داخل محل بولوتيه تابع للمواطن خليل المناصرة (والد الشابين اللذين تعرضا للضرب)، واصيبت، جراء ذلك، مواطنة كانت في المحل بعيار في الفخذ الايمن.

منع اهالي مدينة بيت لحم من الوصول الى مقر الصليب الاحمر

● القدس - مكتب «الاتحاد» - حاصرت قوات الاحتلال، يوم امس الاول الثلاثاء (٢٥/٤/٨٩)، جميع المداخل المؤدية الى الصليب الاحمر في بيت لحم ومنعت المواطنين من الوصول اليه حيث توجه مئات من المواطنين الى هناك للاعتصام احتجاجا على اعمال التخريب ضد ممتلكات المواطنين وعلى الاعتداء بالضرب على الخوري حنا القبطي في المدينة. وتوجه المواطنون الى مقر دار البلدية في المدينة واعتصموا هناك، واصدروا بيانا باسم اهالي مدينة بيت لحم وجهوا فيه المسؤولية الى السلطات الاسرائيلية واعوانها في حملة التخريب هذه وناشدوا الهيئات الدولية للحد من هذه الممارسات. واكدوا رفضهم لمقترحات شمير الاربعة واكدوا ان م.ت.ف هي الممثل الشرعي والوحيد للشعب الفلسطيني.

استقالة مختار قرية حارس

● القدس - مكتب «الاتحاد» - قدم مختار قرية حارس (قضاء طولكرم) قبل ايام، استقالته من منصبه الى «الادارة المدنية». والمختار هو حسني داود سليمان. ويعتقد ان هذه الخطوة تندرج في اطار الاستقالات من جهاز «الادارة المدنية» احتجاجا على القمع الاحتلالي.

اقتحام منزل رئيس المحكمة الشرعية السابق في غزة وتحطيم ابوابه

● القدس - مكتب «الاتحاد» - حطم جنود الاحتلال، الليلة قبل الماضية، ابواب منزل فضيلة الشيخ ناجي ابو شعبان، رئيس محكمة الاستئناف الشرعية في غزة سابقا. واقتحموا المنزل وابقوه مفتوحا حتى ساعات الصباح. هذا علما بان فضيلة الشيخ ناجي شعبان يقيم حاليا، في الكويت.

وحضر الرجال، صباح امس، لاغلاق المنزل وتصليح ما خربه الجنود لحضر ضباط من الجيش وادعوا بانهم اقتحموا المنزل (المغلق) لان الحجارة رشقت من داخله. وهددوا بانهم سيهدمون اسوار المنزل

رحيل الفنانة التشكيلية المصرية انجي افلاطون

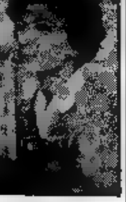

● حيفا - مكتب «الاتحاد» - رحلت مساء يوم الاثنين ١٩٨٩/٤/١٧ الفنانة التشكيلية المصرية الكبيرة انجي افلاطون اثر اصابتها بجلطة في المخ استمرت ثلاثين يوما.

وكتبت صحيفة «الاهالي» المصرية في وداع الفنانة الكبيرة «لقد رسمت انجي الاشجار والوجوه والاحزان في عيون «الساقطات» والاسوار العالية وعشقت الالوان المبهجة وحركة الاجساد في التقائها بالطبيعة فجاءت لوحاتها انشودة للحياة والامل الجماعية»

واضافت الصحيفة: «حتى الرابعة عشرة من عمرها لم تكن انجي تعرف شيئا عن لغتها العربية حيث كانت اللغة الفرنسية هي لغة الارستقراطية المصرية انذاك وبعناد وقوة تعلمت اللغة العربية وكتبت ثلاث كتب.

وفي العشرين من عمرها تسمع انجي لاول مرة كلمات عن الوطن والقضية الوطنية والصراع الاجتماعي فتقرأ تاريخ شعبها العظيم وتؤمن بقضيته بقلبها وتلقي بكل كيانها في احضان الحركة الوطنية لتصبح مناضلة حقيقية من اجل العدل والحرية، وتشترك في المعارض الجماعية والمؤتمرات الدولية من اجل السلام وحرية المرأة».

واضافت «الاهالي» «وفي سنة ١٩٥٩ تدخل انجي السجن، ضمن اول اعتقال جماعي للنساء المصريات في القضية رأي وتظل خلف اسوار سجن «القناطر» خمس سنوات كاملة».

واشارت الصحيفة الى ان انجي افلاطون شاركت في عدة معارض دولية في باريس وروما والهند.

واختتمت صحيفة «الاهالي» رثاءها «وبين الريشة والكفاح السياسي تمضي انجي افلاطون عنيدة زاهية، مؤمنة بالغد والمستقبل، لوحاتها يا سيدة الالوان النقائية».

الاتحاد

صدر العدد الاول في ١٤ ايار ١٩٤٤

□ المحرر المسؤول: توفيق طوبي

هيئة التحرير

□ رئيس التحرير: اميل حبيبي
□ القائم باعمال رئيس التحرير: سالم جبران
□ نائب رئيس التحرير: انطون شلحت
□ سكرتيرة التحرير: سهام داوود
□ مدير التحرير: نظير مجلي
□ فريد غانم □ د. ادوار الياس
□ احمد ابو شنب □ بسيم ابو خيط

مكاتب التحرير الرئيسية: حيفا، شارع الحريري ٩ هاتف: ٥١١٢٩٩ و ٥٣٦٠٩٥ للاكسبريس: ٥١١٢٩٧ مراسلات: ص.ب ١٠٤ حيفا ٣١٠٠٠
مكاتب الادارة المركزية والاعلانات والاشتراكات والتوزيع: حيفا، شارع ترمبلدور ٢٧ هاتف: ٥٢٢٢٥٣ و ٥٢٢٢٥٤ مراسلات: ص.ب ٩٠٦٧ حيفا ٣١٠٩١

□ مكاتب «الاتحاد» في المناطق:

□ مكتب الناصرة - «بيت الصداقة» - الناصرة - ص.ب ٤٢ الناصرة ١٦٠٠٠ هواتف: ٠٦/٥٥٤٣٣٠ و ٠٦/٥٥٦٨٢٤
□ مكتب القدس - عمارة النزهة الجديدة - شارع ابو عبيدة بن الجراح ٢ - الطابق الاول هواتف: ٠٢/٢٨٨٣٦٦ و ٠٢/٢٧١٤١٧ للمراسلة: ص.ب (٢٠٩٨٨).
□ مكتب عكا - ساحة فرحي - عكا القديمة. هاتف: ٠٤/٩١٢٤٣١
□ مكتب ام الفحم - ساحة الميدان - ام الفحم هاتف: ٠٦/٣١٢١٢٨
□ مكتب الطيبة - الشارع الرئيسي - الطيبة هاتف: ٠٥٢/٩٩٣٣٨٦
□ مكتب البطوف - عرابة. هاتف: ٠٦/٧٤١٦٦٤
□ مكتب كفر ياسيف - ابو سنان. هاتف: ٠٤/٩٦٦٥٩٩
□ مكتب يافا - تل ابيب - شارع هشكيا (٣) - هواتف: ٨١٠٥٢٣ و ٠٣/٨٢٧٤٩٢
□ المطابع: مطبعة «الاتحاد» التعاونية - شارع الوادي ٤٣ حيفا. هاتف: ٠٤/٦٧١٤٥٧

في ختام زيارة الى الهند:

الشرع يدعو العالم العربي الى توطيد وحدته لممارسة «اقصى الضغوط» على اسرائيل!

● الجامعة العربية تسعى الى اقامة لبنان موحد ودمقراطي يتقاسم فيه جميع اللبنانيين السلطة ●

●نيودلهي - الوكالات - افاد مصدر رسمي هندي ان وزير الخارجية السوري، فاروق الشرع غادر نيودلهي، امس الاربعاء، الى دمشق اثر زيارة للهند استغرقت ثلاثة ايام.

وكان الشرع اجرى محادثات مع رئيس الوزراء الهندي راجيف غاندي ووزير الخارجية، نارسيمها راو، تناولت الوضع في الشرق الاوسط ومسائل ثنائية.

وصرح وزير الخارجية السوري في مؤتمر صحفي عقده يوم الثلاثاء ٤/٢٥، بان سوريا تدعو العالم العربي الى الوحدة بهدف ممارسة «اقصى الضغوط» لاجبار اسرائيل على الجلاء عن الاراضي العربية المحتلة.

وفي اليوم الثاني من زيارته الرسمية الى الهند اوضح الشرع خلال مؤتمر صحفي عقده انه تباحث مع رئيس وزراء الهند، راجيف غاندي، ومع وزير الخارجية نارسيمها راو في شأن الوضع في الشرق الاوسط وتاتي هذه الزيارة اثر تلك التي قام بها غاندي الى دمشق العام الماضي.

واشار الشرع الى ان المجلس الوزاري للجامعة العربية سيجتهد في تحديد موقف مشترك بهدف ممارسة هذه الضغوط على اسرائيل.

واضاف الشرع ان سوريا ليست متفائلة بالنسبة الى التوصل الى اتفاق في مستقبل قريب. واضاف «علينا الا نقدم تنازلات» قبل الدعوة الى عقد مؤتمر دولي للسلام حول الشرق الاوسط باشراف الامم المتحدة تشارك فيه الدولتان العظميان وجميع الاطراف المعنية بالنزاع ومنها منظمة التحرير الفلسطينية.

وصرح الشرع بان مؤتمرا كهذا سيؤدي الى تحرير اراضينا والاعتراف بفلسطين. وطلب من الولايات المتحدة دعم اقتراحه.

واكد الوزير السوري ان غالبية الفلسطينيين لم تعد تقبل بـ باستمرار الاحتلال. واضاف «انهم يرفضون حق تقرير المصير، وليس معقولا بعد حكم الارض».

وفي المقابل اعلن ان الجامعة العربية تعد الجا مقترحات لوضع حد للحرب في لبنان في البلد الذي يتطلع لبنان موحد ودمقراطي، تماما يتقاسم فيه جميع اللبنانيين السلطة بمعزل عن طوائفهم. واشار الى ان النزاع يرتبط بالشؤون الداخلية اللبنانية وحل اللبنانيين انفسهم ان يطوره بالحوار.

وحمل الشرع رئيس حكومة العسكريين، العماد ميشال عون، مسؤولية استئناف المعارك في الرابع عشر من اذار الماضي.

وختم ان «الجنرال عون لا يريد حلا سلميا في لبنان، انه يريد حلا عسكريا، ويفكر انما ان يحكم لبنان وانما يصبح هو رئيسه».

في الاجتماع الكامل للجنة المركزية للحزب الشيوعي السوفييتي:

غورباتشوف: المهام الجديدة في اطار البيريسترويكا تملي اعادة توزيع للقوى في الحزب والمجتمع عموما

● موسكو - «تاس» - ترافق البيريسترويكا تغييرات في الكوادر علاوة على القرارات الاقتصادية والاجتماعية والسياسية. ويجب اعادة توزيع جادة للقوى في الحزب والمجتمع عموما - وتملي ذلك المهام الجديدة». هذا ما جاء في خطاب السكرتير العام للحزب الشيوعي السوفييتي، ميخائيل غورباتشوف، يوم الثلاثاء ٤/٢٥، في اجتماع اللجنة المركزية للحزب الشيوعي السوفييتي، الذي بحث فيه بعض القضايا التنظيمية لنشاط اللجنة المركزية للحزب.

وتلا غورباتشوف الطلب الذي تقدم به ١١٠ من اعضاء اللجنة المركزية والاعضاء المرشحين لعضوية اللجنة المركزية واعضاء لجنة التفتيش المركزية المطالبين الى التقاعد والمطالبين اعفائهم من صلاحياتهم. وقال ان القوام الحالي للجنة المركزية وللجنة التفتيش المركزية قد انتخب من قبل المؤتمر السابع والعشرين للحزب. ذلك المؤتمر الذي اعد النهج السياسي نحو البيريسترويكا ونحو تجديد المجتمع الاشتراكي. وقد تحقق هذا النهج السياسي بجمعنا الى درب التحولات السياسية والاقتصادية والاجتماعية والثقافية العميقة.

واعرب السكرتير العام للحزب الشيوعي السوفييتي في خطابه لاعضاء اللجنة المركزية عن امتنانه بان اللجنة المركزية اظهرت ادراكها الشديد بالنهج السياسي للبيريسترويكا وكانت في المستوى الرفيع لمتطلبات العصر. وقال «يتطلب وحدة اعضاء اللجنة المركزية حول البرنامج السياسي حتى انا انجاز عمل كبير اوصل مجتمعنا الى مرحلة هامة من البيريسترويكا هي مرحلة تطبيق هذا النهج في الحياة».

هذا واعلن فاديم ميدفيديف عضو المكتب السياسي للجنة المركزية للحزب الشيوعي السوفييتي وسكرتير اللجنة المركزية للحزب في مؤتمر صحفي عقد في ختام اعمال الاجتماع المذكور التي انتهت في اليوم ذاته ان الاجتماع الكامل يعتبر في عداد الاحداث السياسية الكبرى في الاتحاد السوفييتي وانه مرحلة هامة في طريق البيريسترويكا وتدل على ان الحزب الشيوعي السوفييتي يحقق من نشاطه مرتقا يتسم بالواقعية وبروح النقد الذاتي.

واكد ميدفيديف ان الاجتماع الكامل الحالي اظهر تصميم الحزب على تطوير البيريسترويكا لاحقا والمضي في هذا الدرب بفعالية ونشاط اكبر والشيء الاساسي معالجة المهام الصعبة الناشئة في هذا الدرب معالجة مثمرة.

واضاف ميدفيديف ان الاجتماع الكامل لبى طلب الاعضاء الذين طلبوا اعفائهم من مناصبهم الحزبية التنفيذية حيث لم يخرج من قوام الهيئات القيادية الاكثر ١١٠ اشخاص، ورفع ٢٤ شخصا من وضع مرشحين لعضوية اللجنة المركزية الى اعضاء اللجنة المركزية.

فورونتسوف: اي هجوم جديد على السفارة السوفييتية في كابول سيعقبه رد حازم!

●موسكو - ذكرت وكالة «تاس» ان السفير السوفييتي في كابول والنائب الاول لوزير خارجية الاتحاد السوفييتي يولي فورونتسوف، حذر، يوم الثلاثاء ٤/٢٥، من ان الاتحاد السوفييتي سيشن عمليات انتقامية ضد عصابات «الدوشمان» في حال هاجموا مجددا سفارته في كابول.

وقال فورونتسوف «هذا حاول اي كان ان يعرض من جديد للخطر حياة مواطنينا السوفييت من الدبلوماسيين والخبراء الذين يساعدون الشعب الافغاني والطيارين الذين يقومون برحلات انسانية الى كابول فسوف تعقب ذلك بلا ابطاء اعمال انتقامية حازمة في اطار الاتفاق عقد مع الحكومة الافغانية».

ندوة مثيرة في «سينما - تك» القدس

■ تتمة من صفحة ١ ■

(الاخيرة) حضرها مئات المواطنين اليهود والعرب. وبرز من بين الحضور عدد كبير من رجال السياسة والسينما والفن والاكاديميين ورجال الصحافة.

في بداية الامسية عرض فيلم حول تصوير فيلم «الملهاة» ويخرج فيلم الملهاة رشيد مشهراوي (من غزة) ويصوره يشوع بشو، اضافة الى عدد من الفنيين ورجال السينما اليهود والعرب ويشارك في بطولة الفيلم الذي يحكي قصة الاضطهاد والظروف غير الانسانية التي يعيش فيها العمال الفلسطينيون في اسرائيل، محمد بكري وسليم ضو وغسان عباس وغيرهم.

وبعد عرض الفيلم الذي نال اعجاب الجمهور انتقلت الندوة التي شارك فيها الكاتب اميل حبيبي والصحفي يودا ليطاني والباحث ميرون بنفنستي وادارها الصحفي دالي روبنشطاين.

افتتح الندوة يودا ليطاني بقراءة تقرير مختاره من الصحف العبرية تناولت المؤشرات التالية: ● قتل الفلسطينيين من فيهم الاطفال، بدم بارد وعدم التحقيق في هذه الجرائم او اتخاذ اللازم ● تأثير الانتفاضة وما تنطوي عليه من اعمال قمع وقتل وبطش، على المجتمع الاسرائيلي وظهور مجموعات ناشئة ● قراءة التقارير الصادرة عن المجلس الحكومي المصغر والتي تتحدث عن «الفظائع» في اوساط العرب داخل اسرائيل (وهو ما اعتبره «الاتحاد» استفزازا سوريا).

ثم قدم دالي روبنشطاين الكاتب اميل حبيبي قائلا: «من الصعب التعريف به في جملة واحدة فهو كاتب كبير اعماله «المتشائل» و«اخطية» وهو ابرز شخصية عربية هنا».

وتحدث حبيبي عن تأثير الانتفاضة على العرب في اسرائيل فقال، انها في ضميرهم، وقال، حين احدد الفارق. ان الانتفاضة اعلنت اهدافها الواضحة والمحددة - انهاء الاحتلال واقامة الدولة الفلسطينية المستقلة الى جانب اسرائيل وهي التي تقود حركة التحرير الوطني الفلسطيني سياسيا ايضا. واضاف، حين بصير الشبان والنساء والرجال والنساء مستعدين للموت، فهذا يدل على انهم مؤمنون بصحة طريقهم وبانهم قادرون على تحقيق اهدافهم.

وقال ميرون بنفنستي في اطار نظريته التشاؤمية، انه لا يلاحظ اي تغيير جذري للانتفاضة على المجتمع الاسرائيلي - مشيرا الى ان وجود علاقات يتحقق وابرزه حظي بشعبية كبيرة داخل اسرائيل، وقال ان الصراع الذي ينعكس حاليا في شكل الانتفاضة ليس جديدا وانه يختلف عن الحروب التي تنتهي بمنتصر ومهزوم، انما هذا الصراع فهو بين مجموعتين وسيستمر طويلا، وعليه قال انه لا يرى حلا سريعا الوضع القائم.

واشار اميل حبيبي الى قول حزب العمل رويدا رويدا، قائلا انه لا يكفي ان تكون اخلاقيين وان يعتمد النضال على الاخلاقيين وانما يجب ان تجد لغة مشتركة مع عامة الشعب الاغلبية الساحقة من اليهود الذين لا تتوفر لديهم الامكانيات المادية والوقت للانشغال بالاخلاقيات.

وردا على تقرير المجلس الوزاري المصغر قال اميل حبيبي ان هذا استفزاز صريح مذكرا بالاستفزازات التي كانت تقوم بها السلطة في سنوات الخمسين (مثل ازالة علم اسرائيل) التي حلت اعتقال. واضاف ان العرب في اسرائيل لديهم اهداف واضحة وهم يدركون ان اي تغيير في وضعهم لا يمكن ان يتم الا بتحررهم مع اليهود في اسرائيل.

ورأى ميرون بنفنستي ان السلطة لا تريد العرب في اسرائيل ان يكونوا واعين وان يتمتعوا بادراك لقوتهم وبالتالي ان يشعروا اعداءا وسيل تشاط تمشي مع مواقفهم.

□ في الذكرى الـ ٧٤ لمذبحة الارمن □

● القدس - مكتب «الاتحاد» - احيا الشعب الارمني، قبل يومين، الذكرى الرابعة والسبعين للمذبحة التي نفذها الاتراك ضد ابنائه ابان الحرب العالمية الاولى والتي راح ضحيتها نحو مليون ونصف المليون ارمني.

واحيت الجالية الارمنية في القدس المحتلة هذه المناسبة باقامة قداسين في كنيسة مار يعقوب وفي كنيسة الارمن الكاثوليك، كما نظمت مسيرة جنائزية باشتراك عدد كبير من الفلسطينيين الارمن باتجاه النصب التذكاري للشهداء رفعت خلالها اللافتات التي تندد بالمجزرة ومرتكبيها. والقيت عدة كلمات امام النصب التذكاري حول المناسبة كما وزع بيان باسم اللجنة الارمنية للوحدة.

(تصوير: أكرم صندي من مكتب «الاتحاد» في القدس)

خلال لقاء شفاردنادزة - عبد الوكيل في موسكو:

التأكيد على ضرورة تدويل الجهود لدعم وقف اطلاق النار وتشجيع الحوار في افغانستان

● موسكو - «تاس» - اجتمع وزير خارجية الاتحاد السوفييتي ادوارد شفاردنادزه امس الاول في موسكو، مع وزير خارجية جمهورية افغانستان عبد الوكيل، الذي كان في طريقه من نيويورك الى كابول.

واستعرض الوزيران حصيلة المناقشة التي جرت في مجلس الامن الدولي بطلب من افغانستان للبحث في ازدياد نشاط باكستان في عملياتها العدوانية وتدخلها في شؤون افغانستان الداخلية. واشار الطرفان الى انه ظهرت للاسرة الدولية مزايا باكستان السافرة بالعمل خلافا لما تنص عليه اتفاقات جنيف بالكف عن دعم عصابات «الدوشمان».

واكد الوزيران على ان مناقشة هذه المسألة في مجلس الامن قد حفزت الاسرة الدولية على ادراك واقع افغانستان الراهن واثبتت بجلاء ان المسؤولية عن استمرار سفك الدماء تقع فقط على عصابات «الدوشمان» والدوائر الباكستانية التي تدعمها وترفض الاصغاء الى صوت العقل.

واتفق الطرفان على انه في الظروف الراهنة يجب اتخاذ التدابير العاجلة والملحة الرامية الى وضع حد لمواصلة انتهاك احكام القانون الدولي ووقف حمامات الدم من جانب المعارضة المتطرفة والمرتزقة والمستشارين العاملين معهما من الباكستان والعربية السعودية. وتم بهذا الصدد التأكيد على ضرورة تدويل الجهود في مجال دعم وقف اطلاق النار في افغانستان الذي اعلنته الحكومة الافغانية الشرعية واجراء حوار مشترك بين الافغانيين بهدف تشكيل حكومة على اسس واسعة وتنفيذ اتفاقيات جنيف بشكل صارم وتام من قبل جميع الاطراف بدون استثناء.

عشرات الشخصيات الفلسطينية ترفض خطة شمير

■ تتمة من صفحة ١ ■

عويشة/الخليل ● شاكر سعد/نابلس ● منتصر عريقات/اريحا ● عادل ابو حمدة/نابلس ● عادل غنيم/نابلس ● عدنان الشعيبي/رام الله ● عدنان التشة/القدس ● عبد ابو دياب/القدس ● عبد الله حامد ابو العطا/غزة ● عوني الزغير/الخليل ● عبد الله صبري/القدس ● عباس جابر/نابلس ● القس عودة الرنتيسي/رام الله ● عزيز عمرو/الخليل ● علي غشان/القدس ● علي القواسمي/الخليل ● غسان الخطيب/رام الله ● غسان الشكعة/نابلس ● فؤاد رزق/بيت جالا ● فيصل الحسيني/القدس ● فوزي النمري/بيت لحم ● فايز القواسمي/الخليل ● ممدوح العكر/القدس ● محمود زيادة/الخليل ● محمد علاء جرار/نابلس ● محمد جاد الله/بيت لحم ● موسى العمد/سلواد ● مالك ابراهيم/طولكرم ● محمد الصويحات/قلقيلية ● مصطفى النتشة/الخليل ● محمد ابو خلف/الخليل ● جواد الاشهب/القدس ● ياسر اصلان/نابلس ● يوسف فرحات/رام الله ● يونس عمرو/الخليل ● يسرى البربري/غزة.

● الوثيقة ●

في الوقت الذي تدخل فيه الانتفاضة الفلسطينية شهرها الثامن عشر بقوة وثقة بالنفس، مؤكدة على القدرة على الاستمرار حتى تحقيق اهدافها وهي ازالة الاحتلال وضمان حق العودة وتقرير المصير للشعب الفلسطيني واقامة الدولة الفلسطينية المستقلة وعاصمتها القدس بقيادة م.ت.ف. وفي الوقت الذي تعرض فيه م.ت.ف حركتنا السياسية مرتكزا الى مقررات المجلس الوطني الفلسطيني الاخير في الجزائر، تجد حكومة اسرائيل نفسها في عزلة دولية لم يسبق لها مثيل حيث تجردت اسرائيل من اسلحتها الرئيسية وظهرت كدولة ارهابية تقمع بصورة شبه اعزل يناضل من اجل الاستقلال الوطني بوسائل مشروعة.

وبدلا من ان تستجيب حكومة اسرائيل الى نداء السلام الفلسطيني ولمطالب الانتفاضة وتتوجه الى التفاوض مع منظمة التحرير الفلسطينية في اطار مؤتمر دولي تقدر على انجاز حل عادل وشامل ووضع ضمانات لمستقبل وامن جميع دول المنطقة، نرى شمير يتقدم بمشروع لا يخرج عن كونه مناورة اعلامية تهدف الى اخراج اسرائيل من مأزقها ذلك لان مشروعه ينطوي على تناقضات ومغالطات كبيرة ويتجنب جوهر الازمة من خلال التركيز على عناصر ثانوية وبشكل انتقائي.

ونأمل ابرز ما يثير الدهشة في هذا المشروع هو تناقضه التام مع واقع ممارسات حكومة شمير القمعية في ارض دولة فلسطين المحتلة، حيث تنشط ادوات شمير العسكرية، على صعيد الممارسة في البحث عن القادة الوطنيين والنشطاء السياسيين من اجل ابعادهم او سجنهم او في بعض الاحيان قتلهم. هذا اضافة الى الانتهاك الصارخ لحقوق الانسان والقمع الوحشي الذي يتعرض له الفلسطينيون في دولتنا المحتلة والتجاهل الواضح لمواقفهم السياسية المعلنة والتي تشكل ردا واضحا على فكرة الانتخابات الواردة في مشروع شمير ومنها ما يلي:

١) ان منظمة التحرير الفلسطينية هي الممثل الشرعي والوحيد للشعب الفلسطيني في دولة فلسطين وفي جميع اماكن تواجده لقد اختار الفلسطينيون ممثليهم منذ زمن بعيد واعادوا ابراز هذا الاختيار من خلال الانتفاضة. ان ابناء هذا الشعب يستشهدون في هذه الايام لكي يقولوا ان م.ت.ف هي ممثلنا الشرعي والوحيد في حين يتجاهل مشروع شمير هذه الحقيقة.

٢) ان الشعب الفلسطيني في جميع اماكن تشرده وتواجده شعب واحد غير قابل للتجزئة، وان م.ت.ف بهيئاتها الشرعية واجهزتها الرسمية هي رمز لوحدة هذا الشعب في فلسطين وخارجها والمجسد لهويته الوطنية. ونحن نرى في محاولة الفصل تعلين اطلين محاولة لتجزئة هذا الشعب الواحد الى خارج وداخل. ان مشروع شمير يرمز الى عدم جدية صاحبه، اذ ان المطلوب هو التفاوض لحل المشكلة مع الشعب الفلسطيني وليس مع جزء منه وبالتالي فان مثل هذا التفاوض يجب ان يتم مع ممثل الشعب الفلسطيني باكمله وليس مع ممثلين جزء منه.

٣) ان م.ت.ف هي الاطار الكفاحي والرمز الذي يجسد هوية الشعب الفلسطيني باكمله وطموحه بالعودة وتقرير المصير واقامة دولته المستقلة. اضافة الى كونها ممثله الشرعي والوحيد. انا نرى في محاولة شمير لتجاوز م.ت.ف محاولة لتجاوز هذا البعد السياسي وتلك الطموحات المشروعة من خلال جر القادة على المستوى الدولي والاعلامي الى مسألة قبول سكان المناطق واظهار المشكلة وكأنها مشكلة مع سكان في عرض اسرائيل وليست مشكلة شعب كامل يسعى الى استقلاله الوطني. وبالتالي، فاننا نرى في رفض التفاوض مع م.ت.ف رفضا لوجود شعب فلسطيني يسعى الى تحقيق حقه في تقرير المصير.

ان رفض الشعب الفلسطيني لفكرة اجراء انتخابات قبل انسحاب الجيش الاسرائيلي من الضفة الغربية وقطاع غزة في دولتنا المحتلة نابع من المواقف الواردة اعلاه وليس دليلا كما يحاول بعض الاسرائيليين الادعاء على رفض شعبنا لاسس الدمقراطية. لقد اثبت شعبنا في المجلس الوطني الاخير انه محب للدمقراطية ويمارسها، كذلك فان المنظمة بشكل عام والانتفاضة بشكل خاص قد تميزت بتبني الكثير من معالم النهج الدمقراطي الداخلي. ان رفضنا للانتخابات كما اقترحها شمير ليس رفضا للانتخابات كظاهرة دمقراطية بل بالاساس لانها مشروع انتقالي لا يعالج جوهر الازمة ولكونها ليست جزءا من عملية سياسية واضحة الاسس تنتهي بانهاء الاحتلال الاسرائيلي وتحقيق الاستقلال الوطني الفلسطيني.

ان تحقيق السلام في المنطقة لا يتم عن طريق مشاريع تطرح للاستهلاك الاعلامي ولانهاء الانتفاضة ولكسب الوقت مثل مشروع شمير. انا نؤمن بان انهاء الصراع واحلال السلام يتطلبان ما يلي:

١) اقرار حكومة اسرائيل بان الفلسطينيين هم شعب له الحق في حياة امنة وفي دولة مستقلة.

٢) اعتراف حكومة اسرائيل بضرورة التفاوض مع م.ت.ف في اطار المؤتمر الدولي وصولا الى انهاء الاحتلال واقامة الدولة الفلسطينية المستقلة.

٣) تولي الامم المتحدة ادارة شؤون المناطق المحتلة للفترة انتقالية.

٤) التعهد الدولي لضمانات امنية ملائمة لجميع دول المنطقة وفق اسس تقررها كافة الاطراف.

فانا نرى ان المسؤولية الان تقع على عاتق حكومة اسرائيل في اتخاذ الخطوة التالية نحو تحقيق السلام. فنحن الان هناك غياب كامل لاي رد جدي من قبل الحكومة الاسرائيلية على مبادرة السلام التي طرحها الشعب الفلسطيني من خلال مجلسه الوطني وقيادته م.ت.ف. فاذا ارادت اسرائيل اثبات جديتها في السير باتجاه تحقيق السلام، فان على حكومتها الرد الايجابي على هذه المبادرة والكف الفوري عن ممارساتها القمعية واللاانسانية في اراضي دولتنا المحتلة.

كلمة الاتحاد

لتتوقف حملة الارهاب البوليسي ضد جماهيرنا العربية!

□ تقوم الشرطة، في هذه الايام، بحملة اعتقالات واسعة، خصوصا في الجليل، شملت عشرات المواطنين العرب من مثلث يوم الارض، عرابة وسخنين ودير حنا. ولقد بدأت هذه الحملة منذ يوم الارض، وشملت ايضا اعتقالات استفزازية لنساء من طمرة وعبلين رفعن على جانب الشارع العام شعارات تندد بالاحتلال وتدعو لسلام العادل.

وتقوم الشرطة بالتنكيل الوحشي والتعذيب للمعتقلين. وبعض المعتقلين سيقوا الى المحكمة لتجديد الاعتقال وملابسهم ملطخة بدمائهم نتيجة التعذيب الذي استهدف انتزاع «اعترافات» برفع علم فلسطين او كتابة شعارات وطنية على الجدران.

لقد جاءت هذه الحملة تعبيرا عن جنون السلطة الظالمة من النجاح الرائع لاضراب يوم الارض والوحدة الشعبية الشاملة خلال الاضراب النضالي السلمي.

واثار الدهشة والاستنكار ما تفوه به وزير الشرطة بارليف من تصريحات (انظر «الاتحاد» امس) يدعي فيها زيادة «الاخلال بالنظام» و«التطرف القومي» بين العرب وزيادة انتماء عرب مواطني دولة اسرائيل لتنظيمات «معادية».

هذه التصريحات اولا لا تستند الى الحقيقة وهي افتراء مقصود، وثانيا، هذه التصريحات هي تبرير للقمع البوليسي الحالي والتصعيد.

ان الجماهير العربية الفلسطينية في اسرائيل مصممة على المشاركة الفعالة في النضال ضد الاحتلال ولتحقيق السلام العادل على اساس تصفية الاحتلال واقامة الدولة الفلسطينية المستقلة الى جانب دولة اسرائيل. والجماهير العربية تفعل هذا بصفتها جزءا من الشعب الفلسطيني وكمواطنين في دولة اسرائيل. ويجب ان يكون واضحا ان هذا هو حق وواجب تقوم به الجماهير العربية من خلال علاقات التحالف مع انصار السلام اليهود ايضا.

ليس هناك اي اشكال او التباس في الرؤية السياسية للجماهير العربية وهيئاتها ومؤسساتها. ويجب أن تكف الحكومة والوزراء والمسؤولون على مختلف الاصعدة عن حملة الافتراء والتشويه لموقف جماهيرنا العربية وكفاحها.

ان ندرك ان السلطة الظالمة التي فشلت في التمزيق وبعثرة الصفوف عندما واجهت جماهيرنا موحدة وراء برنامج متفق عليه، تعود الآن الى تصعيد الارهاب البوليسي المباشر.

ويجب ان نؤكد للحكومة، وخصوصا لوزير الشرطة، ان حملة الارهاب لن ترهبنا بل ستفضح وتعزل سياسة الحكومة نفسها.

اننا ندعو الجماهير العربية وكل هيئاتها ومؤسساتها واطرها السياسية والاجتماعية والبلدية والاهلية الى رفع الصوت، عاليا، للمطالبة باطلاق سراح كل المعتقلين ووقف حملات المطاردة والاعتقالات.

كما ندعو كل انصار السلام والدمقراطية والتعايش في المجتمع اليهودي الى النشاط للضغط على الحكومة لوقف هذه الحملة الارهابية البوليسية الموتورة.

ويبقى أن نقول لوزير الشرطة بارليف انه تستهجن انه بينما تعلن الشرطة «عجزها» عن اكتشاف واعتقال افراد عصابة السيكريكيين حارقي البيوت، فهل الشرطة اسد على العرب ونعامة في التعامل مع الارهاب العنصري الذي راح يتفشى، مؤخرا في الناحية اليهودية؟

اليس وزير الشرطة بحاجة ماسة ومستعجلة الى اعادة فحص موقفه وموقف وزارته ووقف الاعتقالات بين العرب وتوظيف قوة الشرطة في البحث عن الارهابيين الحقيقيين السيكريكيين اعداء السلام والتعايش؟!

(«الاتحاد»)

هل يمكن الخروج من المأتم الجنائزي للركود الاقتصادي بمواصلة الرقص في حلبة الجرائم والانتقام الاجتماعي؟

■ بقلم: د. احمد سعد ■

● احتفلت الطوائف اليهودية في نهاية الاسبوع الماضي بحلول عيد الفصح، الذي يعتبرونه عيدا ورمزا للحرية والانعتاق من نير العبودية الفرعونية قبل الاف السنين. وما يميز احتفالات عيد الحرية هذا العام ان الدوائر الحاكمة في بلادنا لم تتعلم خبرة الاف السنين فهو يصادف في وقت يرتكب فيه الاحتلال الاسرائيلي ابشع الجرائم والمجازر الدموية لاسكات منطق التاريخ الحتمي ولمنع حرية الشعب العربي الفلسطيني الذي سيحطم الاغلال حتما في دولته، دولة فلسطين المحتلة. يصادف في وقت يروح فيه حكام اسرائيل، واسرائيل في اغلال التبعية العبودية للامبريالية الامريكية واحتكاراتها لسرقة القومية.

وهذه المفارقة جعلت الاحتفال بالعيد عرسا مقلوبا كمراسيم المأتم والجنازة. تطارد اسرائيل، المسؤولين السياسيين والاقتصاديين، وهذا ما عكسته تصريحات المسؤولين عشية وفي يوم عيد الفصح. ففي مثل هذه المناسبات التي تتصدر فيها الرأي العام الاسرائيلي اكثر اجهزة ووسائل الاعلام، تكثر التصريحات والمقابلات المسؤولين السياسيين والاقتصاديين من قمة السلطة.

ما لفت انتباهي هو تعليقات وتقييمات هؤلاء المسؤولين عن الوضع الاقتصادي حصيلة وآفاق التطور فمن كلا شقي السلطة، «الليكود» و«المعراخ» اكد المسؤولون ان اسرائيل تعيش اليوم في مأتم جنائزي بكلل اقتصادها بالسواد القاتم ولكن عيرف ويعرفه - كما يقول مثلنا العربي، فإن بعض التقييمات الصحيحة لم تنتجها عنها الاستنتاجات الصحيحة، وهذا ما عكسته تقييمات وتعليقات العديد من الوزراء والمسؤولين الاسرائيليين.

■ تقييمات وآراء لها مدلولاتها:

تعودنا خاصة في اوقات الازمات الاقتصادية ان نأخذ بالاعتبار، وبحيث ليس ما يقوله ويقيمه المسؤولون السلطويون فحسب بل ايضا، وهذا الأهم ما يطرحونه من مخارج وحلول، فاراؤهم، على الغالب، تكشف اوجه كثيرة لوجهة نظر الطراز الذي عكسته السلطة. وسأكتفي بتحليل تقييمات بعض هؤلاء المسؤولين ومدلولاتها الرئيسية.

يقابه هذا العيد بأنه لا يختلف عن الخطة الاقتصادية منذ مطلع يوليو ١٩٨٥ بكونها جاءت «لاطفاء حرائق» بدلا من تغيير الاقتصاد من الجذور، وانها لا تستهدف معالجة جذرية. هذا صحيح، ولكننا نلك منذ الاعلان عن خطة الحكومة وبعدها. ولكن ما هي الحلول التي يطرحها لاجراء «التغيير الجذري» او خطة الانطلاق لاحداث التغيير الجذري. يعتبرها فجري اجراء تغيير جذري في بنية القطاع الشعبي العام، ويقترح الخطوات التالية:

- (أ): انه لزيادة نجاعة القطاع العام وتحسين مستوى خدماته يجب ازالة الشحم المتراكم عن جسم هذا القطاع. فحسب رأيه من غير المعقول ان يحتفظ هذا القطاع الاكثر من ٣٦٪ من مجموع العاملين في الاقتصاد. ويرى ادري انه يجب التخلص من اكثر من (١٠٠) الف عامل بحسابه من هذا القطاع، أي طردهم الى سوق البطالة.

- (ب): بيع العديد من الشركات الحكومية، خاصة في مجال البناء في شركة واحدة هي «مشحلوه» وهذا يساعد في تقليص الانفاق الحكومي وفي تقليص عجز الموازنة الحكومية.

- (ج): ان تشجع الحكومة المستثمرين، ولكن ان لا تتدخل هي في التوظيفات وبناء المشاريع والمصانع اي ان يقتصر دورها في توفير المناخ للتوظيفات الخاصة.

- (د): ان تتخلى الحكومة ايضا عن مجال تمويل الخدمات الصحية وذلك ببيع المستشفيات والعيادات الطبية الى القطاع الخاص.

- (هـ): بصفته من مسؤولي مؤسسة بالمراحيم في المستقبل يقترح الخروج من ازمة بطرك عوامل الثقة ببيع لسهم وشركات «هستدروتية» للقطاع الخاص المحلي والاجنبي وجذب المستثمر الخاص للتوظيف والمشاركة في القطاع الهستدروتي.

الوزير ادري يرى في تغيير بنية القطاع العام الحكومي والهستدروتي لصالح هيمنة القطاع الخاص وعلى حساب زيادة البطالة وتقليص المخصصات للمستهلك الرافعة الاساسية لانقاذ الاقتصاد من مرحلة الجمود والتردي.

اما الوزير الليكودي دان مريدور - وزير القضاء - الذي يعتبر من اكثر المقربين لرئيس الحكومة يتسحاق شمير، فقد تناول في تقييمه زاوية اخرى من زوايا الازمة - قضية الانفاق العسكري فالوزير كان يشغل في ايام الحكومة السابقة رئيس اللجنة الثانوية المنبثقة عن لجنة الامن والخارجية التابعة للكنيست والتي بحثت موضوع بنية الجيش وقدمت توصياتها للحكومة. وفي مقدمتها ان يكون الجيش ارخص واكثر حكمة حسب رأي مريدور فان نفقات عسكرية ...

وإلى ابروها مواصلة وتعمق مرحلة الركود الاقتصادي - عدم الزيادة في الانتاج - وزيادة في البطالة.

● ثانيا: اتفاق الجميع على تغطية السبب الجوهري لتعمق الازمة الاقتصادية وهو السياسة العدوانية للحكومة ومواصلة الاحتلال الكولونيالي التي يكلف خزانة الدولة المبالغ الطائلة خاصة بعد تفجر الانتفاضة الباسلة في دولة فلسطين المحتلة. وهذا التجاهل يعني انه لا توجد خطة حكومية لمعالجة الوضع الاقتصادي بشكل جدي وجذري في المنظور القريب.

● ثالثا: ان اتفاق جميعهم الضرب على وتر تقليص تدخل الدولة في الاقتصاد يسهم وزيادة السياسة الاقتصادية الحكومية التي تسيطر على الشركات لترجيح القطاع المستثمر الخاص الاجنبي والمحلي. والصفقات الاخيرة مثل بيع اسهم «طبع» و«منوسيرسل» و«كيميكاليم» وغيرها هي امثلة ساطعة على هذه النزعة، وتستهدف الحكومة من هذا البيع مواجهة العجز في الموازنة وتقليص الدين القومي جراء الانفاق العسكري بواسطة ايجاد مصادر تمويل من بيع شركات ومصالح القطاع العام للقطاع الخاص.

رابعا: جميعهم يتفق على مواصلة سياسة «الانتقام الجماعي» ضد الطبقة الكادحة وتحميلها كلفات السياسة العدوانية للحكومة - تقليص الدعم، تخفيض الاجور، بيع المستشفيات للقطاع الخاص، البطالة الواسعة المتطورة للقطاع الخاص.

والقادة من التنظيمات الحكومية لا تقر فقط بعقم وفشل سياستها الاقتصادية في تخطي الازمة، بل تقر ايضا بأنها ستواصل هذه السياسة العقيمة دون احداث اي تغيير جذري في منطلقاتها. وهذا يعني ان المأتم الجنائزي الذي نصبته السلطة امام الرأي العام الاسرائيلي عشية عيد الفصح هو مأتم مزمن ما دامت هذه السياسة قائمة على مواصلة النهج القائم. ولا خروج من هذا المأتم الا بتغيير السلام العادل الآتي حتما بعد كنس جرائم اصحاب المأتم - الاحتلال الاسرائيلي - وتغيير السياسة جذريا وعلى اساس قيام الدولة الفلسطينية المستقلة بجانب اسرائيل يقابله عرس جديد لنشر الافراح في اسرائيل ايضا.

شهداء الانتفاضة

● الشهيدة حليمة محمد العلامي (٦٠ عاما) من قرية بيت امر - الخليل.
● استشهدت بالغاز بتاريخ ١٩٨٨/٤/٢٤

بموجب «الاجراءات الاقتصادية المتبعة في الضفة والقطاع»..

البطالة تتفشى في مساحات اوسع والاسر العمالية تبتدع طرقا جديدة للعيش

● في بلدة الظاهرية (٢٠ الف نسمة - ٢٢ كم جنوب الخليل) لم يعد مركز البلدة (ميدان تجميع العمال من البلدة ومن قرى مجاورة قريبة) لم يعد يغص بالعمال ومركبات تقلهم الى الورش والمزارع الاسرائيلية في منطقة بئر السبع (١٥ كم جنوب الظاهرية). والعمال القليلون الذين يزاولون اعمالهم يعودون الى الميدان، بعد يوم عمل، ويتحدثون عن مستقبل عملهم بعدم ثقة ويشكون من قلة الاجور وتدني مستوى شروط العمل في الورش والمصانع التي يعملون فيها.

احد العمال الذين فصلوا من المسلخ لاسباب تتعلق «بالشروط الجديدة» قال هذه الايام لا يجد الكثر اصحاب العمل الاسرائيليون وجود عمال عرب في مشاغلهم، والذين يقبلون بتشغيلنا، تجيء الى جهات اسرائيلية رسمية او غير رسمية تضغط عليهم لوضع شروط تتلاءم مع الاجراءات التي تتبعها السلطات في الضفة والقطاع.

ومن المعروف ان اوساطا في الحكومة الاسرائيلية تختلف في الآونة الاخيرة، عن «اجراءات اقتصادية» في مواجهة الانتفاضة وفي التطبيق، جرى توزيع بطاقات هوية خضراء على اشخاص ...

وعن «الشروط الجديدة» ذكر محمد (٢١ عاما) من قرية الخضر ان ادارة مسلخ دواجن معروف بروشلايم في حيث تيمشة تعمد الى خصم اجرة يوم عمل مقابل كل يوم يتغيب فيه العامل وخاصة ايام الاضراب. والعمال العرب في المسلخ يعملون في شروط عمل متدنية للغاية. ورغم كل ذلك يتشبث العمال بالعمل.

العمل لاننا بتنا نعدم ابوابا اخرى. وفي ظروف عمل شبيهة، ذكرت امرأة تعمل في مطرة في العمل في المزارع الاسرائيلية ان اصحاب العمل لا يعطون اجرا يوازي حتى قيمة ربع العمل المنجز (١٥ - ٢٠ شيكل لليوم الواحد)، وهم يفضلون الفتيان والنساء على الرجال والشبان الكبار لانهم - حسب ما قالته المرأة - ينجزون عملا اكثر، ويتقاضون اجرا اقل.

● طريقة جديدة للعيش..!

اسر عمالية غير القليلة لجأت في مواجهة الفقر الزائد عنيهة الى ابتداع طرق جديدة للعيش. وذكرت ربة بيت انها قلصت الكثير من مصروفات البيت الاساسية، اضافة الى ان العائلات الكبيرة - قالت المرأة - لا تعدم وسيلة لتدبير عيشها الى ان يفرجها الله.

ومع انه لا تتوفر احصائيات تقريبية ثابتة عن عدد العمال المفصولين عن العمل في الضفة والقطاع، الا ان بطالة بهذا الحجم غير المألوف يتعايش معها الناس بصبر وقدرة كبيرة على الاحتمال وقدرة على اكتشاف وسائل جديدة للتغلب على المصاعب الثقيلة.

● فجر هادي ●

(عن رسالة «الطليعة» المقدسية ١٩٨٩/٤/٢)

نحالين الذكرى والضحية

● بقلم: عمر سعدي ●

● هزنا من الاعماق ذلك النبأ المشؤوم الذي تناقلته وسائل الاعلام الاسرائيلية والذي كشف عن ارتكاب جوات الاحتلال الاسرائيلي مجزرة رهيبة وبجزرة جديدة في قرية نحالين الواقعة في الضفة الغربية، يوم ١٣ نيسان الجاري.

كان وقع الخبر علينا كوقع الصاعقة، فقد صعقت هول الجريمة وفظاعة احداث ويشاعة المعنية (٦) قتلى واكثر من ٥ جرحى، حصاد يوم واحد ومن قرية واحدة، قرية نحالين، لا ذنب اقترفوه سوى انهم دافعوا عن كرامتهم امام استفزازات حرس الحدود على مدار اسبوع كامل (يديعوت احرونوت ١٧ نيسان).

لنحالين وقع خاص في نفوس الجماهير العربية واسمها كغيره من اسماء بعض القرى العربية يحمل احرفه منذ طفولة، فانحفرت في قلوب/ونا رغم البعد الجغرافي بيننا.

● تهانينا الحارة ●

الى محمد صيقلي وزوجته بالمولودة الجديدة «حنان» نتمنى لها السعادة في ظل والديها.

اعضاء الحزب والشبيبة - حارة ...

● تهنئة ●

الى العزيزين احمد وسمر نصرة بالمولودة البكر «رانية» نتمنى لها السعادة في ظل والديها.

اعضاء الحزب والجبهة - حلبة «الاتحاد» - ابو سنان

الحزب الشيوعي الاسرائيلي - فرع عرابة

معرض الكتاب التقدمي

تعلن لجمهور القراء عن افتتاح معرض للكتاب التقدمي - الادبي - السياسي - الاقتصادي والفكري الايديولوجي، الصادرة عن اكبر دور النشر في البلاد.

وذلك ابتداء من اليوم الخميس ٨٩/٤/٢٧ حتى يوم الاحد ٨٩/٤/٣٠ في دار «الاتحاد» - (عمارة ناجي بدارنة) على الشارع الرئيسي - عرابة.

يشمل المعرض جناحا خاصا لكتب الاطفال العربية والاجنبية المترجمة.

وكذلك يشمل المعرض جناحا خاصا لألعاب الاطفال الفكرية والمسلية.

الاتحاد قبل ربع قرن

الحكم على معتقلي كفر قرع بغرامات وبالسجن

● النيابة لا تردد مزاعم «التنظيم السري»!!

● الناصرة ـ حكمت المحكمة العسكرية في الناصرة على ٢٩ من ابناء كفر قرع الذين اعتقلوا في مداخل كفر قرع بغرامات تتراوح بين ٦٠ و ١٥٠ ليرة وبسجن فعلي تراوحت بين ثلاثة وسبعة ايام. وكانت التهمة الوحيدة دخول منطقة كفر قرع التي اعلنها الحاكم العسكري منطقة مغلقة قبل يوم.

وهكذا سمع في المحكمة العسكرية التحريض المسعور حول المعتقلين في كفر قرع ولم تبرز النيابة على ذكر «التنظيم السري المعادي للدولة» الذي كان مفروض في المهرجان الرياضي في كفر قرع ان يخفيه. كذلك لم يأت اي ذكر حول «مظاهرة القوة» التي زعمت الصحف العنصرية ان مهرجان كفر قرع كان سيكون تجسيدها.

وقد تأجل النظر في قضية متهم واحد، هو صالح علي صالح الذي خرج بكفالة النائب الشيوعي اميل حبيبي الذي حضر المحاكمة منذ الصباح حتى انتهائها في المساء وقد كان لحضوره وقع كبير على المتهمين واثر حسن عليهم.

ان المتهمين تتراوح اعمارهم بين ١٧ و ٣٠ وكان بينهم طلاب ثانويون تعطلت دروسهم ليمثلوا امام المحكمة.

وقد دافع عن المتهمين المحامون مناحيم كاكسمان وعبد الرحمن الزعبي وحنا نقارة.

والآن هل تكف الصحف عن حملتها المسعورة؟ وهل تعلن الحقائق؟

ابرز العناوين التي تصدرت العدد

■ حلبوا صبيحة الجمعة اول ايار الى مظاهرة الالوف الكبرى في ناصرة السلام .. تبدأ المظاهرة في التحرك من ساحة اول ايار الساعة ٩،٣٠ صباحا .. انضموا لقوافل سيارات منطلقة من القرى الى الناصرة في يوم العمال الخالد . الشبيبة ستقابل المحتفلين باضخم حفل فني وباجمل الفنون الشعبية الرائعة.

■ حملة ارهابية مسعورة في المثلث بحجة صيانة الامن! الحكم العسكري يعلن كفر قرع منطقة مغلقة لمنع مهرجان رياضي! البوليس يعتقل الكثيرين .. حملة الصحف الرجعية المسعورة على العرب هدفها تبرير الحكم العسكري والاعتداء على المواطنين لاحتفالهم بعيد الاضحى

■ مئات الالوف يستقبلون بن بله وصحبه في موسكو .. بن بله يقول لن ننسى ابدا مساعدة الاتحاد السوفييتي المعنوية والمادية.

■ طلاب جامعات امريكية يعلنون بن محارب الشعب الفيتنامي المكافح لاجل استقلاله . شيخ امريكي يندد بالتدخل الامريكي في فيتنام الجنوبية ويدعو الى الانسحاب من ذلك القطر

■ عبد الناصر يدعو الى جلاء بريطانيا عن الجنوب العربي.

■ تبادل وثائق الوحدة بين تنجانيقا وزنجبار.

■ تقرر اجراء الانتخابات في بلدية الناصرة رام القمح .. وزير الداخلية اتخذ القرار بعد ان اعترف ان الاستقالات شلت المجلس .. مع كلام مجلس للتواصل اثار النائب طوبي وحبيبي القضية، اقرت لجنة الداخلية مطالبة الوزير بتحديد موقفه.

■ جماهير قرى المثلث ستعبر بحماس لمظاهرة اول ايار الطيرة ستشهد اكبر حشد شعبي يوم ١٩٦٤/٥/٢

■ الحزب الشيوعي في حيفا يدعو الى الاشتراك في مظاهرة اول ايار

«الاتحاد» ١٩٦٤/٤/٢٨

صندوق العجب

■□ هواية سرية!

● يقوم منذ مطلع السنة بجمعه متقاعد ستيني، ميلانو، بتسلق واقتطاع الاقفال العامة الموجودة في ...

■□ سيارة بعشرة ملايين دولار!

● بيعت سيارة «بوغاتي رويال» نادرة، من انتاج العام ١٩٣١ ، بسعر قياسي بلغ ٦٥٫٣ مليون فرنك /نحو عشرة ملايين دولار/ في مزاد علني اقيم في لاس فيغاس! واشترى هذه السيارة التي لا يوجد من نوعها سوى ستة نماذج فقط صاحب معمل سجاد امريكي. وقد عرف التاسية تضرب السيارة ذاتها رقماً قياسياً. فقد اشتراها مالكها السابق بنحو ٦٣ مليون فرنك في مزاد علني اقيم في لندن في العام ١٩٨٧.

على القاضي!

... على القاضي فحملا عليه وجعا عنده ... ان القاضي ان يعاقب جحا فقال له: المسألة واضحة ...

كلمات متقاطعة

● ● ● ● لغز رقم (٢٩١) ● ● ● ●

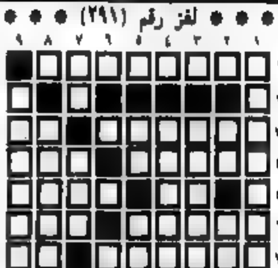

● اعداد: علاء حافظ ياسين ـ عرابة ●

افقي:

١ ـ الاسم الاول مؤلف ... + مدينة فلسطينية ...

عمودي:

١ ـ حرف ... + من الشعوب القديمة (غير معرفة)

من جراب اسماعيل ● بقلم: اميل اخشيون ●

سقى الله ايام زمان

● في كفركنا اثار الزيادنة اهمها شبه قلعة صغيرة حيث تقوم ثلاثة بيوت كل منها معقود كبير مع ساحة. وعقالة ملحقات لكل منها. وقد اقامها في حينه المرحوم عثمان بن ظاهر العمر ويعد زوال سلطة الزيادنة، وتبعا لظروف تلك الايام وتبدل الناس والزمان آل امر تلك الابنية اخير الى ثلاثة من الوجهاء النازلين في كفركنا هم المرحومون الشيخ طه والامير محمود الحسيني والحاج محمد المصطفى، واسكنها هؤلاء تلك البنايات واقتسموها.

ومع الزمن اضيفت اليها اضافات وتعديلات وبعضها ما زال قائما حتى الآن. يملكه ابناء المرحوم الحاج مصطفى ابن الحاج محمد المصطفى، واحفاد الشيخ طه اولاده المرحومين عبد الله وسعيد الطه واحفاد المرحوم الياس المنصور الامير محمود من ابنه المرحوم منصور الياس. وكذلك لمت دار المرحوم موسى المنزل المسمى فيه مشغلة ومرابط خيل وتلك الانقاض تحت الدار، ...

والمرحوم الشيخ طه المذكور ... الاول عامولة طه المعروفة في كفركنا ...

من الفي سنة خلت!

«كلمة حق» من لجنة المبادرة الدرزية!

● نشرة لمرة واحدة تحفل بالموضوعات الآنية الجارية ●

● حيفا ـ مكتب «الاتحاد» ـ اصدرت لجنة المبادرة الدرزية في اواسط نيسان الجاري نشرة لمرة واحدة، حملت اسم «كلمة حق» ...

حدث في مثل هذا اليوم

■ ١٩٠٩/٤/٢٧ ـ البرلمان العثماني يخلع السلطان عبد الحميد ويحل مكانه شقيقه محمد الخامس

■ ١٩٣٧/٤/٢٧ ـ طائرات النازيين تقصف مدينة غرنيكا الاسبانية الصغيرة وتقتل مئات اللاجئين وخلدت هذه المجزرة باللوحة الشهيرة للرسام بابلو بيكاسو

■ ١٩٥٠/٤/٢٧ ـ بريطانيا تعترف بضم الاردن للضفة الغربية وتعترف بالتوبه بدولة اسرائيل.

■ ١٩٧٨/٤/٢٧ ـ الثورة الوطنية الديموقراطية في افغانستان

على الشاشة الصغيرة

الخميس ـ ١٩٨٩/٤/٢٧

١٨،٣٠ ـ موجز الاخبار (بالعربية)
١٨،٣٢ ـ البرنامج الاجتماعي مجلة الاسرة
١٩،٠٠ ـ البرنامج الحل ...
١٩،٣٠ ـ نشرة الاخبار (بالعربية)
٢٠،٠٠ ـ موجز الاخبار (بالعبرية)
٢٠،٠٢ ـ البرنامج الرياضي نشرة الرياضة
٢١،٠٠ ـ نشرة الاخبار (بالعبرية)
٢١،٣٥ ـ باقة من الاغاني الفائزة المشاركة في مسابقة الاوروفزيون التي ستقام في لوزان (سويسرا) يوم ١٩٨٩/٥/٦
٢٢،١٥ ـ فيلم وثائقي ...
٢٣،٠٥ ـ المسلسل الامريكي البوليسي «محققون في الليل»
٢٣،٥٥ ـ الاخبار الليلية (بالعبرية)
٢٤،٠٠ ـ الحلقة العاشرة من المسلسل البريطاني الكوميدي «لا تنظريه»

كولاج

خواطر ...

● قول الحكمة الصينية:
حينما اتيت الى العالم كنت الوحيد الذي يبكي، وجميع من حولك ابتسموا. عش بشكل اجعل الجميع على البكاء وانت تبتسم في اثناء مغادرتك هذا العالم.

● قال عالم اجتماعي:
في بعض المناسبات الاجتماعية عليك ان تلبس اجمل ثيابك واسوأ جلد

● وقال ممثل كوميدي:
الدراما الجيدة تبدأ بعد اسدال الستارة.

● وقال ابن الشرويش:
يختلف الانسان عن جميع المخلوقات بذهنه وتسليمه البخشيش.

● وقال واحد متشائم عن واحد جبان:
كان شجاعا ... الى ان طلبوا منه ان يتقدم

● واخير واحد ظرافة:
من يلبد الفلتان عفو الفتيان

■ الفق ... على ما بي
● حتى تصبح سيدا لا يكلفك شراء كلبه
● شر تصل المتطفلة بالشعر المكشي؟
● شر يعمل المكياج بالوجه العفش!
● احدهم لا يرى ... الله لانه يراقبه حاليا.
● من اسرار السعادة معرفة الامر الذي من الافضل عدم معرفته.
● الصيف افضل من الشتاء لانه لا يعرف ... في زمن المصايف كنت ... القصيد.
● الاغبياء لا يسمحون للنجاح بالدخول لانه لم يقرع الباب.
● الاكاديميون، ابدا، على شخصياتهم يركلون.
● بعض الناس يكرهون كل ما لا يفهمون.
● وبعض الناس لا يستطيعون العيش بدون صدامات.

تقييم الفكرة!

● اذا نشأت عندك تياسة وحقارة. واذا نشأت عنده، مهارة وشطارة!

عجبا!

● الحب اعمى يا حبيبي.
ـ الحب نعم لكن الجيران يرون كل شيء.

كاسح ...

■ ... الى زيارة معرض الساعات في لندن ...

■ ... عمل الفتى تشارلز ديكنز باعثا للصحف. وذات يوم، بعد ان اصبح كاتبا مشهورا ...

في ... البيروسترويكا

● نشرت مجلة ... الكاريكاتير التالي:

● وكتبت المجلة المذكورة اعلاه:
... المؤسسة في الجلسة المخصصة لتقليص كادر الموظفين والموظفات للتوفير.

● ... د. ادوار الياس

لجنة منطقة الناصرة للحزب الشيوعي الاسرائيلي في اجتماعها الاخير:

لترتفع اعلام اول ايار خفاقة شامخة شموخ ما ترمز اليه من كفاح ثوري شريف للطبقة العاملة

لن نسمح لقوى اليمين والفاشية الليكودية وقوى المتنوع المعراخية واعوانها بطي اعلام ايار

● اسعد يوسف: اسهم التحريض على الحزب الشيوعي ستفشل هذه المرة ايضا في صرف انظار جماهيرنا عن قضاياها الاساسية ومسؤوليتها التاريخية في دعم الانتفاضة والنضال من اجل السلام والمساواة. ولنلاحظ فان كل من يريد الهروب من هذه المسؤولية يتجه للتحريض على الحزب، لانه يحرجهم حين يضع المسؤولية في المقام الاول ●

● الناصرة - من مكتب "الاتحاد" - "لترتفع اعلام اول ايار خفاقة شامخة، شموخ ما ترمز اليه من كفاح ثوري شريف للطبقة العاملة، ضد كل انواع الظلم والقهر والاضطهاد والاستغلال". بهذا النداء خرجت لجنة منطقة الناصرة للحزب الشيوعي الاسرائيلي من اجتماعها يوم الاثنين الماضي.

واكدت لجنة المنطقة ان جماهير الطبقة العاملة الوطنية، وفي مقدمتها الحزب الشيوعي والجبهة وكل القوى التقدمية فعلا، لن تسمح لقوى اليمين والفاشية من الليكود وهتحيا وتسومت ولا لقوى المتنوع والعمل والاستسلام المعراخية ولا للذين يلتقون مع تلك القوى في حلف دنس واحد بطي اعلام اول ايار - هذه الاعلام التي رفعتها الطبقة العاملة منذ اكثر من مئة سنة تعبيرا عن وحدتها في النضال ضد الاستغلال والاضطهاد. ولذلك فان الحزب يدعو كل الجماهير العمالية في المنطقة الى الاحتفال بيوم العمال العالمي في كل مكان، والى المشاركة في المظاهرات الكفاحية على شرف اول ايار والى المشاركة بالالوف في المظاهرة المركزية التي ستقام في الناصرة صبيحة اول ايار يوم الاثنين القادم.

وقائع الجلسة

وكانت لجنة المنطقة قد عقدت جلستها للبحث في عدد من القضايا ابرزها التحضير لاول ايار، الاستعدادات لمعركة انتخابات الهستدروت، الابحاث التنظيمية لتقوية عمل الحزب وتوسيع نشاطه، حملات اشتراكات "الاتحاد" و"الجديد" وغيرها. وترأس الجلسة محمد بركة عضو لجنة المنطقة.

وقدم سكرتير المنطقة عضو المكتب السياسي اسعد يوسف كنانة بيانا سياسيا شاملا استهله بالحديث عن الاهمية التاريخية للبيان المشترك الصادر عن لقاء وفد م.ت.ف برئاسة ياسر عرفات، مع وفد الحزب الشيوعي الاسرائيلي (مائير فلنر وتوفيق زياد وطلب ماضي) والتقى الوفد فيه عرفات. اول مرة مؤكدة المواجهة والمباشرة على مبادىء - حق الشعب الفلسطيني بجوار اسرائيل في حدود ١٩٦٧، والاستعداد للتفاوض مع حكومة اسرائيل في اطار المؤتمر الدولي للسلام والحديث عن القائل سلام ابدي. وقال: ان اختيار اللقاء مع حزبنا الشيوعي لترجمة هذه الامور هو ليس صدفة بل هو تعبير عن اهمية الدور الذي يقوم به حزبنا في الحركة السياسية للحسم على البلاد. فهذا حزب يتحمل المسؤولية ويضع قضية السلام في موقع رئيسي في عمله ونضاله.

وقال اسعد يوسف ليس صدفة ان حزبنا الشيوعي واعلامه يتعرضون لحملة تحريض واشاعات مغرضة. ان حزبنا ديمقراطي جدا والنقاشات الصريحة فيه جزء من التقاليد، ولانه حزب سليم تجد فيه ايضا في الاراء ووجهات النظر خصوصا في هذه المرحلة التي تقوم فيها باجراء ابحاث عميقة لتقوية الحزب وتوسيعه وتجديد على شرف المؤتمر القطري القادم. وتجري هذه الابحاث جنبا الى جنب ودون المساس ابدا بالقضية النضالية الاساسية التي نضعها على رأس سلم الاولويات، الا وهي قضية دعم الانتفاضة البطولية لشعبنا الفلسطيني وتصعيد هذا الدعم والمعركة من اجل السلام والمساواة. وقال: ليس صدفة اننا في هذا الوقت بالذات نتعرض للتحريض الاهوج والى محاولات استهداف القوى المختلفة حيث ان كل من يريد ان يهرب من مسؤولية دعم الانتفاضة يتجه لافتعال الصراعات مع الحزب الشيوعي ويحرض عليه فالقوى يحرجهم لانه يضع هذه المسؤولية في المقام الاول. ولا يجدون مهربا الا بالتحريض على الحزب وحلفائه في الجبهة وقادتها واحيانا. لقد شهد الحزب طوال تاريخه مثل هذه الاساليب، وكان يفشلها كل مرة بوحدة الصف وزيادة نشاطاته النضالية وانجازاته الكفاحية.

ثم قدم عضو اللجنة المركزية للحزب الرفاق سهيل دياب بيانا عن معركة انتخابات الهستدروت القادمة والاستعدادات الجارية لها في ضوء التحدي السياسي الكبير الذي ارتضته القيادة المعراخية امام الكادحين العرب. واكد بذلك القرارات العنصرية المعادية للعمال العرب والديمقراطية والتي بموجبها فرضت رفع نسبة الحسم الى ٥٪ في الانتخابات وحرمت ٢٥٪ من العمال العرب من حقهم في انتخاب مجالس عمالية. وقال: ان الجبهة عقدت العزم الى مواجهة هذا التحدي بتوسيع وحدة صف الكادحين.

ثم قدم عضو سكرتارية المنطقة معمر طريح "الاتحاد" تقرير بيانا حول حملة اشتراكات "الاتحاد".

ثم جرى نقاش عميق شارك فيه ٢٧ عضوا تطرقوا فيه الى سائر القضايا المطروحة، وقام بتلخيص النقاش سكرتير المنطقة.

واختتم الاجتماع بعدة قرارات سياسية ابرزها: ● الدعوة الى تصعيد حملة الاغاثة والنشاطات السياسية لدعم الانتفاضة ● التجند الشامل للاحتفال باول ايار ورفع اعلامه الحمراء خفاقة والمشاركة الجماهيرية الحاشدة في المظاهرة المطلبية في الناصرة وغيرها من المظاهرات والنشاطات ● الاستعداد لمعركة انتخابات الهستدروت بكل القوى وتنظيم حملة خضان حق الاقتراع من الان بواسطة تنظيم الانتساب ودفع الرسوم ● التجند الشامل لكل اعضاء الحزب في الابحاث التنظيمية لتقوية عمل الحزب وترسيخ وحدته وتوسيع صفوفه وزيادة نشاطاته الجماهيرية في كل المجالات لخدمة قضايا شعبنا واهدافه النضالية ● العمل على انجاز حملة اشتراكات "الاتحاد" في وقتها وحمية التروج التي تسير ويتآمر عليه فيها وانجاز حملة اشتراكات "الجديد" و"الغد" ● استنكار كافة الاعتقالات والتحقيقات البوليسية الاستفزازية.

مدينة شفاعمرو تستعد للمظاهرة الكفاحية بالاول من ايار

● الشبيبة الشيوعية توزع باقات الورود على العمال بمناسبة عيدهم العالمي ●

● شفاعمرو - لمراسلنا احمد حمدي - عقدت سكرتارية جبهة شفاعمرو الديمقراطية يوم امس الاول، الثلاثاء، اجتماعها الدوري، استمعت فيه الى بيان حول القضايا التنظيمية والعمل الجاري.

وبعد النقاش والتلخيص اتخذت القرارات التالية: ● استنكار مجزرة نحالين الرهيبة التي ارتكبتها قوات الاحتلال مؤخرا. ● تأييد وتثمين البيان المشترك الصادر عن لقاء م.ت.ف والحزب الشيوعي الاسرائيلي باعتباره انتصارا للحركة الوطنية الفلسطينية وتركيزها على صحة نهج الحزب والجبهة. ● تنظيم مظاهرة بمناسبة الاول من ايار وذلك يوم السبت (٤/٢٩) تحت شعارات الكفاح المعبرة عن امال عمالنا وجماهيرنا في السلام والمساواة.

هذا واصدرت جبهة شفاعمرو الديمقراطية، يوم امس الاربعاء بيانا وزعته لجان الاحياء من بيت الى بيت في المدينة دعت فيه الى المشاركة في المظاهرة.

وارسلت الجبهة، ايضا، دعوات الى الجهات والمؤسسات والتنظيمات الشعبية والسياسية للمشاركة في المظاهرة الكفاحية التي تأتي مع تصاعد لهيب الانتفاضة واحتجاجا على تصعيد القمع الدموي الاحتلالي.

وتساهم الشبيبة الشيوعية في التحضير للمظاهرة، اذ قامت يوم امس بتوزيع باقات الورود على العمال بمناسبة عيدهم العالمي الاممي.

خلال اجتماع الفصائل الفلسطينية الاخير في تونس:

■ تتمة من صفحة ١ ■

عليه وذلك نظرا لموقفها الاخير المتمثل في الموافقة على مشروع رئيس الوزراء الاسرائيلي يتسحاق شمير، بخصوص اجراء انتخابات في فلسطين المحتلة.

واضافت الصحيفة ان الرئيس الفلسطيني وجه تعليماته خلال اجتماع ضم قيادات الفصائل الفلسطينية المنعقد في م.ت.ف عقد ليلة الاحد الماضي في تونس.

● ابو اياد ●

تونس - الوكالات - اكد عضو اللجنة المركزية لحركة فتح صلاح خلف (ابو اياد) مجددا، امس الاربعاء (٤/٢٦) في تصريح نشر في تونس الشروط التي من خلالها توافق منظمة التحرير الفلسطينية على اجراء انتخابات في فلسطين المحتلة.

وفي تعليق على الانباء التي افادت ان منظمة التحرير عدلت موقفها من هذا الموضوع قال ابو اياد ان الانتخابات يجب ان تجري بعد انسحاب القوات الاسرائيلية من الاراضي الفلسطينية المحتلة وتحت اشراف الامم المتحدة.

واضاف بان الانتخابات من جهة اخرى يجب ان توضع ضمن اطار مشروع شامل يحتوي على فترة انتقالية، قبل الحل النهائي للمسألة، واخرى نهائية تسمح للشعب الفلسطيني بتقرير مصيره وبناء دولته المستقلة.

وذكر ابو اياد ان هذا المشروع يجب ان يوضع نتيجة مشاورات بين الدول الخمس الدائمة العضوية في مجلس الامن الدولي وفي مؤتمر دولي للسلام تشارك فيه الدول الخمس الكبرى واطراف النزاع بما فيها منظمة التحرير الفلسطينية.

وكان المسؤولون الفلسطينيون عقدوا خلال نهاية الاسبوع الماضي اجتماعات في تونس لمناقشة مسألة الانتخابات التي اقترحها رئيس الوزراء الاسرائيلي يتسحاق شمير.

● ابو شريف ●

وعلى صعيد اخر اعلن بسام ابو شريف المستشار الاعلامي للرئيس الفلسطيني ياسر عرفات، ان المسؤولين الفلسطينيين مستعدون للجلوس مع الاسرائيليين والاعداد للتفاوض حول من سيحضر المؤتمر الدولي المقترح لاحلال السلام الشامل والعادل في الشرق الاوسط.

واضاف ابو شريف في حديث نشرته صحيفة "القبس" الكويتية، امس الاول، ان الحوار مع الاسرائيليين بشكل خاص واليهود بشكل عام هو جزء من التحرك السياسي الفلسطيني في الوقت الراهن مشيرا الى ان هذا الحوار يهدف الى تشكيل قوة ضاغطة لارغام حكومة اسرائيل على الانسحاب من فلسطين المحتلة.

تصحيح خبر:
تعاون في مجلس الطيرة وليس ائتلافا

● الطيرة - من مكتب "الاتحاد" في الطيرة - جاءنا من ادارة مجلس الطيرة المحلي ان الاتفاق الذي تم بين كتلة التحالف الجمهوري وكتلة الحركة الاسلامية في مجلس الطيرة المحلي يحمل صفة تعاون وليس ائتلافا وهذا لمقتضى التنويه.

اهالي ابو سنان يستنكرون حل مجلسهم المحلي ويطالبون

■ تتمة من صفحة ١ ■

انتخابات مسبقة للمجلس المحلي في ابو سنان وتمكين المواطنين هناك من ممارسة حقهم الديمقراطي.

وبعث كل من رئيس اللجنة الاهلية ضد الحل والتعيين في ابو سنان السيد علي حرب والاعضاء الخمسة (من كتائل الجبهة والسيد كمال احمد) في مجلس ابو سنان المحلي ببرقيات مستعجلة الى كل من وزير الداخلية وجميع الجهات المسؤولة المسؤولة يعربون فيها عن تمسك اهالي ابو سنان بحقهم الديمقراطي باجراء انتخابات للمجلس المحلي وتعيين مأمور انتخابات للقرية، ويستنكرون اشد الاستنكار ما جاء في خبر نشرته صحيفة هآرتس بتاريخ ٨٩/٤/١٨ على لسان مدير عام وزارة الداخلية دوف كاهات.

فقد جاء في هذا الخبر بان وزارة الداخلية ستقيم في الايام القريبة لجنة معينة لادارة المجلس ابو سنان عقب تورط المجلس بديون مالية كبيرة وبسبب عدم الضبط المالي الذي اكتشف في المجلس.

هذا علاوة حل المجلس، كما جاء في البرقيات المرسلة - يعتبر خطوة تآمرية سلطوية جديدة لحرمان الاهالي من حقهم الديمقراطي، وهي تدخل في اطار مؤامرة الحل والتعيين مع الماعزة كذلك بالسبب التي رفضها اهالي القرية ويناضلون الرجاء.

ويطالب الموقعون باسم اهالي ابو سنان وزارة الداخلية بالكف عن التآمر وبعدم حل المجلس واجراء الانتخابات في موعدها القانوني.

ويفيد مراسلنا ان الهيئات الشعبية في ابو سنان تمارس المظاهرات الكفاحية التي ستعقد لمواجهة المؤامرة الجديدة. واصل كتلة الجبهة في المجلس المحلي والهيئات الشعبية في القرية الحكومة المسؤولة الكبرى، فالدوائر الحكومية تدرك جيدا انه منذ عام ١٩٧٨ يعمل رئيس المجلس المحلي الرجعي ... سلطوية بشكل افرادي بدون ادارة ونواب رئيس، رغم مطالبة غالبية اعضاء المجلس ومكاتبها الكثيرة. ففي عام ١٩٨١ حلت وزارة الداخلية المجلس وعينت لجنة معينة برئاسة الرئيس الحالي د. عد صحيب. وتحت ضغط الاهالي جرت الانتخابات في القرية وعاد الرئيس الى عمله الافرادي حتى اليوم فاين كانت ابصار وزارة الداخلية؟

الحزب الشيوعي الاسرائيلي - فرع الرملة

يدعوكم يدنا لحضور الاجتماع الشعبي بمناسبة

الاول من ايار

عيد العمال العالمي

وذلك اليوم الخميس الموافق ١٩٨٩/٤/٢٧ الساعة السابعة والنصف مساء في نادي الحزب بالرملة. بمشاركة: عليد صيدناوي

الجبهة الديمقراطية للسلام والمساواة

● مظاهرات ونشاطات على شرف اول ايار ●

● تل ابيب - الاثنين ٥/١ ايار، الصبح الساعة ١١:٠٠ صباحا شارع ... - زاوية ... تنطلق المظاهرة ثم تنتهي باجتماع شعبي في ساحة ... بالاشتراك ...

● الناصرة - الاثنين ٥/١ ايار، الصبح الساعة ١١:٠٠ صباحا بجانب العين ... تنتهي المظاهرة باجتماع شعبي في ساحة بيت الصداقة بالاشتراك توفيق زياد وسامر ... ومصطفى ابو ريا ... عريف الاجتماع عادل ابو الهيجاء.

● كفر ياسيف - الاثنين ٥/١ ايار، الصبح الساعة ... بعد الظهر في ابو سنان حيث تنطلق المظاهرة وتنتهي باجتماع شعبي في ساحة مجلس كفر ياسيف بالاشتراك ... سعيد نفاع ... وعفيف كمال ... عريف الاجتماع ... مرقص.

● ام الفحم - السبت ٤/٢٩، الصبح الساعة ١٢:٠٠ ظهرا في مركز ... تنتهي المظاهرة باجتماع شعبي في مركز البلدة يتكلم فيه توفيق زياد ... عريف الاجتماع ...

● عرابة - السبت ٤/٢٩، الصبح الساعة ٤:٠٠ بعد الظهر ثم تنطلق المظاهرة حيث تنتهي باجتماع شعبي يتكلم فيه توفيق طوبي ...

الحزب الشيوعي الاسرائيلي واتحاد الشبيبة الشيوعية

● نشاطات ● اجتماعات ● محاضرات ● ندوات ●

■ الرينة (الحزب) - اليوم الخميس ١٩٨٩/٤/٢٧ الساعة ٧:٠٠ مساء في نادي الحزب - المحاضرة الرابعة حول دور الجماهير الشعبية والفرد في التاريخ. المحاضر: نظير مجلي.

■ كابول (الحزب والشبيبة) - اليوم الخميس ٨٩/٤/٢٧ الساعة ٧:٠٠ مساء في نادي الحزب - ندعوكم لحضور الاجتماع الشعبي الذي سيعقد على شرف اول ايار. يتحدث: محمد نفاع وآخرون.

■ قطاع المرج (الحزب والشبيبة) - اليوم الخميس ٨٩/٤/٢٧ الساعة ٧:٠٠ مساء في نادي الحزب في دبورية - يدعوكم لحضور الاجتماع الشعبي الذي سيعقد على شرف اول ايار. يتحدث: غسان حبيب.

■ طمرة (الحزب والشبيبة والجبهة) - اليوم الخميس ٨٩/٤/٢٧ الساعة ٧:٣٠ مساء في نادي الحزب - اجتماع شعبي على شرف اول ايار يتحدث: احمد سعد. احمد بيله كتمن.

■ قطاع المرج (الحزب والشبيبة) - اليوم الخميس ٨٩/٤/٢٧ الساعة ٧:٠٠ مساء في نادي الحزب في اكسال - اجتماع شعبي على شرف اول ايار. يتحدث: ابراهيم مالك.

■ عرابة (الشبيبة) - اليوم الخميس ٨٩/٤/٢٧ الساعة ٧:٠٠ مساء في نادي الحزب - يدعوكم لحضور الاجتماع الاحتفالي بمناسبة الاول من ايار يتحدث: توفيق كناعنة.

■ كوكب (الحزب والجبهة) - يوم الجمعة ١٩٨٩/٤/٢٨ الساعة ٧:٠٠ مساء في نادي الحزب - اجتماع شعبي بمناسبة اول ايار. خطباء الاجتماع: سهيل دياب واحمد الحاج واحمد منصور ويوسف الحاج.

■ شعب (الحزب والشبيبة والجبهة) - يوم الجمعة ١٩٨٩/٤/٢٨ الساعة ٧:٣٠ مساء في نادي الجبهة. اجتماع شعبي على شرف اول ايار. يتحدث: راضي كركبي وآخرون.

■ مصمص (الشبيبة والحزب) - يوم الجمعة ١٩٨٩/٤/٢٨ الساعة ٧:٣٠ مساء في نادي الحزب الشيوعي - اجتماع بمناسبة الاول من ايار. يتحدث: احمد ... علي شريف، محمد جلال، مشيحة احمد وآخرون.

■ كفر ابرج (الحزب والشبيبة) - يوم الجمعة ١٩٨٩/٤/٢٨ الساعة ٧:٣٠ في نادي الحزب الشيوعي - يدعوكم لحضور الاجتماع الشعبي بمناسبة الاول من ايار. يتحدث: ... وآخرون.

■ قطاع المرج - صندلة ومقيبلة (الحزب والشبيبة) - يوم السبت ١٩٨٩/٤/٢٩ الساعة ٨:٠٠ مساء في نادي الحزب في المقيبلة - اجتماع شعبي على شرف اول ايار. يتكلم: اسعد يوسف كنانة.

■ قطاع المرج (الحزب والشبيبة) - يوم السبت ١٩٨٩/٤/٢٩ الساعة ٧:٠٠ مساء في سولم - اجتماع شعبي على شرف اول ايار في بيت ... يتكلم: احمد ...

■ قطاع المرج - (كفر مصر، طمرة الزعبية، الناعورة في طمرة) - (الحزب والشبيبة) يوم السبت ١٩٨٩/٤/٢٩ الساعة ٧:٠٠ مساء - اجتماع شعبي على شرف اول ايار. يتكلم: سامي ...

٣ شهداء بينهم طفل في الثامنة من العمر

● تتمة من صفحة ١ ●

ومشروع الشيخ رضوان للاجئين. واعلنت سلطات الاحتلال سلسلة من اجراءات القمع والتضييق، من بينها اغلاق مداخل مدينة نابلس بالحواجز واعلانها منطقة عسكرية مغلقة ومواصلة حظر التجول على عدد من مناطق مدينة الخليل ومنع الدخول الى قرية بحالين، منذ ارتكاب المجزرة فيها يوم ٤/١٣ الجاري.

وعلى الرغم من اجراءات القمع الاحتلالية وقعت مواجهات عنيفة، خصوصا في مدينة غزة والمخيمات الشاطىء والبريج وطولكرم - حيث استشهد طفل وشاب وشابة واصيب اكثر من اربعين بالرصاص.

ففي مخيم طولكرم وقعت صدامات، صباح امس، اطلق الجنود خلالها الرصاص، فاصيب الطفل صالح عمر حسن (٨ سنوات) حين كان واقفا امام منزل عمه. واستشهد على الفور كما اصيب الشاب عبد الله حسين (٢٠ عاما) برصاصة في اليد وفرض حظر التجول على المخيم ومدينة طولكرم، التي شهدت توترا شديدا.

واعلنت سلطات الاحتلال مدينة نابلس ومنطقتها منطقة عسكرية مغلقة، واقامت الحواجز العسكرية على مداخلها ورشق المتظاهرون الحجارة في المخيمات بلاطة ومعسكر الفارعة وعين بيت الماء.

وفي ساعات الصباح كان الجنود احتجزوا الشابين خليل ابو عرب وصلاح الشطار حين كانا يوزعان الصحف وارغموهما على ازالة المتاريس ومسح الشعارات.

وواصل الجنود مداهمة المنازل خصوصا في شارعي غرناطة و٣٠ وعرف من بين المنازل التي دوهمت وبكل محتوياتها منازل: سليم ابو الخضيب ومحمود بطرة ومختار الحلمي واحمد سعيد احيشة وروحي عودة. وافاد مراسلنا ان الجنود خلعوا كل محتويات منزل سليم ابو الخضيب والقوا على حطب ورشق المحتجزة ... على الاهالي، وخاصة النساء فاصابوا عددا منهن بجراح.

وكانت واصلت الليلة قبل الماضية الاشتباكات في قرية قبية (نابلس) اطلق خلالها الجنود العيارات المطاطية فاصابوا يوسف عبد القادر (٥٥ عاما) وابنته رائدة (١٥ عاما) في الخاصرة، واعتقلوا المواطن سامي محمود عواد (٤٥ عاما).

ووقعت صباح امس مواجهات متفرقة في عدد من احياء مدينة الخليل واقام المتظاهرون المتاريس الحجرية والاطارات المشتعلة في عدد من الشوارع. وواصلت قوات الاحتلال، بالخليل، فرض حظر التجول في محيط جامعة الخليل وشارع "السلام" وشارع عين خليلة لليوم الثالث على التوالي. وشن الجنود حملات تنكيل واسعة اعتدوا في اطارها بالضرب على الشبان وحطموا السيارات.

الشهيد الى الشبان والنساء.

● قطاع غزة - شهيدان وعشرات الجرحى ●

استشهد برصاص جيش الاحتلال، يوم امس، شاب وشابة في مدينة غزة واصيب العشرات بالرصاص، اصابة عدد منهم خطيرة.

ففي ساعات الظهر اطلق جنود الاحتلال الرصاص على الشابة امل محمد حسن حسين (١٩ عاما) حين كانت واقفة على سطح منزلها في حي النصر ونقلها ذووها، على الفور، الى مستشفى "الشفاء" في حين كانت تنزف من الفم والانف - علما بان رصاصة اصابتها في العنق واستقرت فيه، وفي الطريق فارقت الحياة.

ووقعت مواجهات ساخنة منذ ساعات الصباح وحتى ساعات المساء في العديد من انحاء قطاع غزة - خصوصا في مدينة غزة ومخيم الشاطىء. هذا في وقت فرضت فيه سلطات الاحتلال حظر التجول على مئات الالاف الفلسطينيين (كل المخيمات اللاجئين، ما عدا المخيم الشاطىء - اضافة الى مشروع بيت لاهيا ومشروع الشيخ رضوان للاجئين).

واصيب خلال المواجهات اكثر من اربعين فلسطينيا بالرصاص. ففي ساعات بعد الظهر اقتحمت ثلاث سيارات عسكرية مخيم الشاطىء، فخرج الاهالي باعداد كبيرة وحاصروا الجنود ورشقوهم بالحجارة، وبصعوبة تمكن الجنود من الفرار، بعد ان اطلقوا الرصاص، واصيب من بين المواطنين: سعيد عبد السلام حسن قلة (٢٢ عاما - رصاصة في الظهر).

وفي حي الشجاعية كانت المواجهات لا تزال مستمرة مساء امس. واصيب في ساعات بعد الظهر ثلاثة شبان هم: خالد خليل عبد السميع (٢٠ عاما - رصاصة في الفخذ) وخليل محمود ابو عقر (١٧ - ساق) وتاغض اكرم جمرور (٢١ - الفخذ).

وفي حي الصبرة اصيب بعد الظهر: محمد عمر الديري (٢٠ عاما - رصاصة في العين، ونقل الى مستشفى العيون) وامال موسى الديري (٢٦ عاما - في الرأس) واحمد عبد السميع حسب الله (١٤ عاما - في الرأس) وابراهيم حجازي العابد (٤٣ عاما - معدني في اليد) وجعفر محمود الديري (٣ سنوات - معدني في الرأس) وسعيد احمد الغليل (٢٢ - معدني في الفخذ).

كما اصيب: اكرم محمد سالم (١٧ عاما - حي الرمال - رصاصة في الركبة) وحسونة حسين محيسن (٢٠ عاما - في الفخذ) واحمد سعيد النادي (١٩ عاما - حي الزيتون - معدني في الرأس ادى الى جرح الظهر بطول ٣ سم) وعمر خالد الشطلي (١٩ عاما - حي النصر - رصاصة في الفخذ) وايمن حلمي الكافي (٢٥ عاما - رصاصة في الفخذ).

وكانت وقعت مواجهات، صباح امس، في مختلف انحاء قطاع غزة اصيب خلالها العشرات بالرصاص، من بينهم شاب (من حي الصبرة) استشهد برصاصة اخترقت قلبه. وقد نقل الشاب شريف حافظ الخطيب (١٦ عاما)، عقب اصابته الى مستشفى "الاهلي" حيث تأكدت وفاته. وعلى الفور نقل ذووه جثمانه ووارره التراب في جنازة مهيبة ظهر امس.

واصيب في المخيم الشاطىء: ابراهيم حسين طيان (١٤ عاما - رصاصة في الفخذ الايمن) واحمد يوسف عبده (٣٢ عاما - في الساق) واحمد خالد الشافي (١٦ عاما - في الالية) ومعين ابو نحل (٢٠ عاما - في الفخذ الايسر) وعادل احمد الخطيب (٢٦ عاما - برصاصتين في العنق والساق) وحازم عبد الله سلامة (١٣ عاما - في العين اليسرى، ونقل الى مستشفى العيون في غزة) واحمد خليل ابو شرخ (١٧ عاما - في الصدر) وصالح ابو ركبة (١٦ عاما - اصابة خطيرة في الظهر) ورائد سعيد محمد (٢٦ عاما - في الذراع الايمن) وعرفات الاغرع (٢٦ عاما - في الرأس، وحالته خطيرة) وعبد الفتاح الشراقي (٢٧ عاما - عيارات معدنية عديدة في الجسم).

والبحث في مدينة غزة المتاريس الحجرية واضرمت النار في الاطارات المطاطية. واصيب، خلال الاشتباكات التي شهدها حي الشجاعية صباح امس: عوني الدوم (١٤ عاما - رصاصة في الصدر) وخالد البطنيجي (٢٠ عاما - في الكوع) وسعيد محمد عبد الرحمن (٣١ عاما - في الساق) ومحمد سعيد عبد الهادي (٢٤ عاما - عيار بلاستيك في الرأس، وحالته خطيرة جدا) وسالم محمد حمدان (١٥ عاما - رصاصة في الصدر واصابته متوسطة) ومروان الحرازين (١٦ عاما - في الفخذ، ورائد المرعير (١٤ عاما - في المصرين، واحمد عبد الرحمن (١٣ عاما - في الفخذ).

واصيب في حي الصبرة: علي خالد عبد المرشود (٢٢ عاما - رصاصة في الصدر) ومحمد بريخ (١٦ عاما - في الظهر) ومحمد احمد علي (١٦ عاما - في اليد) وحسن عبد العظيم (٢٤ عاما - في الفخذ).

وفي حي الزيتون اصيب حمدي مصطفى نصر الله (٧ سنوات - في الساق) وحسام الرفاتي (١٧ عاما - في الركبة) وحسن عبدالله (١٧ عاما - في الركبة).

كما اصيب بالرصاص: مرسي ابو العيلس (٢٨ عاما - مخيم دير البلح - رصاصة في القدم) وتيسير محمد زعري (١٨ عاما - معدني في الفخذ) وجهاد موسى عياش (١٣ عاما - رصاصة في الفخذ السفلي).

وكانت وقعت مواجهات امس الاول، والليلة قبل الماضية اصيب خلالها عدد كبير من المواطنين بالرصاص (اضافة الى ما نشر في عدد امس).

ففي عدد من احياء غزة وقعت مواجهات ومطاردات شارك فيها الطلاب والطالبات بشكل مكثف. واغلقت سلطات الاحتلال الجامع العمري الكبير (وهو اكبر مسجد في كل القطاع) واطلق الجنود الرصاص والغاز والعيارات المطاطية. كما اغلقوا جزءا من سوق فراس بحجة رشق الحجارة.

وفي ساعات الليل وقعت اعنف المواجهات في المخيم الشاطىء واستمرت حتى بعد منتصف الليل. واصيب ضابط من وحدة "غولاني" (التي اقتحمت المخيم المتظاهرين) بحجر في وجهه وشوهد والدماء تنزف منه.

واصيب من بين الاهالي: مفلح طنبور (١٥ عاما - حي التفاح في غزة - عيار معدني في الظهر) واحمد اللوح (١٢ عاما - حي الدرج - معدني في الذراع) ونسرين حسب الله (١٣ عاما - حي الزيتون - ضرب وعشي الى درجة اصابتها بالسيرة ونقلت الى مستشفى "الشفاء") ولؤاد علانة (٤ سنوات - المخيم الشاطىء - كسر في الساعد) ورائد الحلو (١٨ عاما - المخيم الشاطىء - جروح قطعية في الشفة السفلى والانف والعين) واحمد مطر (٢٠ عاما - المخيم جباليا - بعيارين معدنيين في العنق والظهر).

وعلمنا في وقت لاحق ان عدد الاصابات بالرصاص في قطاع غزة بلغ امس، ٥٣ اصابة. وعرف من بين المصابين ايضا: محمد علي سعيفان (٢٨ - رصاصة في البطن)، وهو من المخيم الشاطىء.

وفي خانيونس اصيب ابراهيم علي حمدان (٢٠ عاما - رصاصة في الظهر) واحمد شعبان ابو طوان (١٧ - في الفخذ) وجابر شعبان ابو علوان (١٧ - فخذ) وحنان مسعود عثور (١٣ - في اليد) واحمد العيس صباح (٢٠ - بطن) وصباح ابو سلامة (٢٥ - معدني في الساق).

■ تعزية ■

الى الزميلين اسعد وصبحي وعموم آل علي الصالح بوفاة الوالد له الرحمة ولكم من بعده طول البقاء

لجنة عمال ومستخدمي مجلس بلدية الناصرة المحلي

جوقة صمود للغناء - بادارة: غازي ابو بكر

تعلن جوقة صمود للغناء عن حاجتها فوراً من المغنين من الجنسين من سن ١٨ سنة وما فوق، بالاضافة لعازفين على الالات التالية:

عود، اورغ، ترامز - الهارمون مع الاسم الخاصة

على الراغبين الاتصال مع غازي ابو بكر وعدوي ... - عكا القديمة

● المشاركة تبرع ●

في الاول من ايار وردة لكل عامل وعاملة ... تقدير واعتزاز

الاتحاد
جريدة يومية

توفيق طوبي يبرق الى بارليف: اطلقوا سراح المعتقلين

رؤساء مجالس البطوف المحلية يطالبون الشرطة بايقاف اعتقالاتها الاستفزازية

● دعوة اعضاء الكنيست العرب للتداول فيما بينهم حول سبل الرد على الهجوم البوليسي المنفلت ●

●عرابة - مكتب «الاتحاد» في البطوف - بمبادرة رئيس مجلس سخنين المحلي السيد مصطفى ابو ريا، عقد امس الاربعاء لقاء بين رؤساء مجالس قرى البطوف سخنين وعرابة وديرحنا في مجلس سخنين وذلك لبحث حملة الاعتقالات والاستفزازات التي تنفذها الشرطة في هذه القرى على خلفية مهرجان يوم الارض الخالد.

ويذكر ان الشرطة والوحدة الخاصة تقوم في الايام الاخيرة بمداهمة البيوت واعتقال بعض الشبان في ساعات متأخرة من الليل، وآخر هذه الاعتقالات شمل عضو مجلس سخنين المحلي السيد محمود شواهنة.

واتخذت في هذا اللقاء عدة قرارات اهمها ● ارسال برقية الى وزير الشرطة والقائد العام للشرطة يطالبون فيها بوقف هذه الاعتقالات واطلاق سراح المعتقلين ● ارسال برقية لوزير الداخلية وحاكم اللواء ومدير عام مركز السلطات المحلية بخصوص عضو المجلس محمود شواهنة من اجل اطلاق سراحه ● دعوة اعضاء الكنيست العرب للتداول فيما بينهم حول هذه الاعتقالات والاستفزازات ● اصدار بيان للاهالي والصحافة استنكارا لهذه [illegible]

هذا، وابرق النائب الجبهوي توفيق طوبي، امس الى وزير الشرطة حاييم بارليف محتجا على استمرار حملة الاعتقالات التعسفية في سخنين وعرابة وديرحنا منذ يوم الارض الماضي.

واستنكر طوبي، بشدة الاعتداء على المعتقلين في اثناء التحقيق معهم والذي كشف عنه في المحكمة لدى تمديد اعتقال.

وطالب طوبي باطلاق سراح المعتقلين المتهمين زورا برفع اعلام وكتابة شعارات، فورا.

(اقرأ كلمة «الاتحاد» - ص٢)

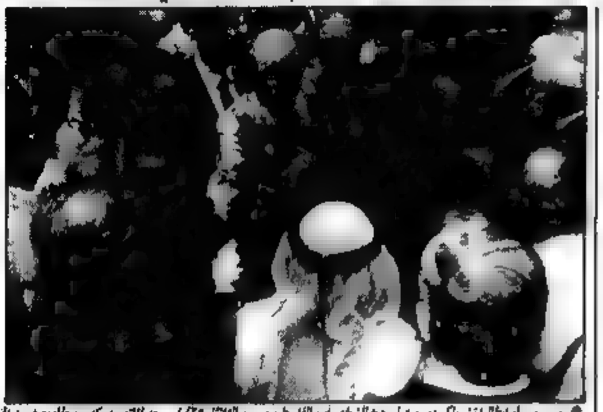

● رئيس وزراء ايطاليا تشرياكو دي ميتا يروح الشخصيات الفلسطينية، يوم الثلاثاء ٤/٢٥، بعد لقائهم في كنيسة والمهد في مدينة بيت لحم المحتلة. (صورة من دويتشه)

من عكا وقرى ساحلها الى الشاغور واعالي الجليل تشتد الاستعدادات لمظاهرة اول ايار

● فروع الحزب الشيوعي الاسرائيلي تعد باحداث قفزة في اشتراكات «الاتحاد» على شرف الاول من ايار ●

● عكا - مكتب «الاتحاد» - تدخل الاستعدادات لمظاهرة ومهرجان الاول من ايار المنطلقين مرحلتها الخامسة والاخيرة خلال الايام القليلة المتبقية من نيسان الجاري. فالشبيبة الشيوعية التي انهت في الاسبوع الماضي اكبر واجمل مؤتمر لطلائعها تستعد باعضائها واشبالها للمشاركة في المظاهرة والمهرجان بفرقها الفنية والرياضية.

وفرعا الجبهة الدمقراطية في كفر ياسيف وابو سنان يعقدان اجتماعين لكوادرهما مساء اليوم، الخميس، ويوم غد الجمعة استعدادا لاستضافة المظاهرة والمهرجان مع جماهير قريتها المكافحة.

وتعقد بدعوة من فروع الجبهة اجتماعات شعبية وندوات ولقاءات بيومي الجمعة والسبت في قرى البقيعة وحرفيش وترشيحا ودير الاسد وبيت جن والبعنه اقاء مع عاملات من قرى الشاغور. وتختتم الجبهة في مدينة عكا استعداداتها بمسيرة واجتماع شعبيين مساء الاحد الاخير من نيسان.

وينطلق مئات من اعضاء الحزب والجبهة خلال هذه الايام لتوزيع المنشورات المرتبطة بالمناسبة على جماهير العمال والمواطنين ولدعوتها للمشاركة في المظاهرة والمهرجان وتحويلها الى اضخم تعبير عن وحدتها في يوم وحدة ونضال العمال والمضطهدين وحتى يكون الاول من ايار هذه السنة، ايضا، يوما كبيرا اخر في حياة هذه الجماهير تضامن مع الانتفاضة الفلسطينية الباسلة واحتجاجا على سياسة البطالة والافقار والتمييز الحكومية.

هذا وقد وعدت من مختلف فروع الحزب الشيوعي الاسرائيلي في المنطقة الوعود والتعهدات باحداث قفزة على شرف الاول من ايار في حملة جمع الاشتراكات لجريدة «الاتحاد» الجريدة التي نقشت على جبينها وفي كل عدد منذ صدورها قبل (٤٦)، عاما شعار اول ايار الاممي «يا عمال العالم اتحدوا».

استعدادات كبيرة لمظاهرة اول ايار في ام الفحم، بعد غد السبت

● سكرتيرو الجبهات في المثلث الشمالي يدعون الى تحويل المظاهرة الى صرخة تضامن مع نضال الكادحين في اسرائيل وفلسطين ●

● ام الفحم - من مكتب «الاتحاد» - عقد مساء امس الاول الثلاثاء ٨٩/٤/٢٥، في نادي مأبو العقوه هنا اجتماع لسكرتيري الجبهات في منطقة ام الفحم وذلك للتباحث والتشاور حول الاستعدادات للاحتفال بعيد العمال العالمي والتحضير للمظاهرة التي ستجري في ام الفحم يوم السبت القادم ٨٩/٤/٢٩.

وتحدث في الاجتماع عضو سكرتارية الجبهة القطرية السيد هاشم محاميد الذي استهل كلمته بالحديث عن اهميه وضرورة الاحتفال بعيد الطبقة العاملة واشار في كلمته الى اهميه تجنيد الجماهير الكادحة للمشاركة في هذه الاحتفالات وجعل هذا اليوم مناسبة لرفع صوت الطبقة العاملة ضد السياسة السلطوية سياسة الغلاء والحروب والدمار والاحتلال.

واكد ضرورة تجنيد الجماهير للتعبير عن تضامن الطبقة العاملة مع نضال ابناء الشعب الفلسطيني الذي يحقق الانتصارات بانتفاضته المباركة.

واشار الى ضرورة انجاح مظاهرة يوم السبت التي ستشارك فيها جماهير المثلث وام الفحم والتي ستنطلق في الساعة الثانية عشرة والنصف من ساحة الميدان وسيتكلم فيها عضو الكنيست توفيق زياد وهاشم محاميد، رئيس جبهة ام الفحم واخرون، واكد على اهمية تنظيم المظاهرة ودعوة الجماهير للمشاركة.

وقال ان ام الفحم ستحافظ على العهد لحفظ تقاليد هذا العيد الذي اصبح رمزا للتحدي الاممي بين جميع شعوب العالم والطبقة العاملة في جميع ارجاء المعمورة.

ثم جرى نقاش شارك فيه جميع الحضور من سكرتيري الجبهات في قرى المثلث الشمالي حيث اكدوا على اهمية انجاح مظاهرة يوم السبت واحياء هذا العيد بتنظيم الاجتماعات في جميع القرى في المنطقة.

واكدوا على اهمية توزيع البيان الذي سيصدر في هذه المناسبة ودعوا جماهير الطبقة الكادحة للمشاركة في احتفالات الاول من ايار.

وفي نهاية الاجتماع تم اتخاذ القرارات التالية: ● تحية الطبقة العاملة في عيدها، عيد الاول من ايار والتضامن مع نضال الكادحين في كفاحهم من اجل حقوقهم الطبقية ● اصدار بيان يتم توزيعه في جميع قرى المنطقة وفي ام الفحم يتضمن دعوة جماهير المنطقة للاحتفال بعيد الاول من ايار ورفع رايات الطبقة العاملة ● استنكار السياسة الاقتصادية للحكومة الاسرائيلية المعادية للطبقات الكادحة والحقوق العاملين. ● دعوة الشبيبة الشيوعية للخروج يوم الجمعة باللباس الرسمي وتقديم التهاني لابناء الطبقة العاملة في عيدهم ● الدعوة للمشاركة في المظاهرة القطرية يوم الاثنين القادم والتي ستجري في تل ابيب. ● التضامن مع ابناء الطبقة العاملة في دولة فلسطين المحتلة الذين يشاركون في الانتفاضة الباسلة للشعب الفلسطيني لتحقيق حريتهم باقامة الدولة الفلسطينية المستقلة الى جانب دولة اسرائيل.

لاول مرة: الهستدروت تمنع الصحف حرية القرار بالصدور في اول ايار

● حيفا - مكتب «الاتحاد» - اعلنت قيادة الهستدروت المركزية انها «لا تعترض» صدور الصحف يوم الاثنين القادم الموافق الاول من ايار عيد العمال العالمي، شريطة ان تتفق ادارة الصحيفة التي تريد الصدور مع لجنة عمال الصحيفة.

وتجدر الاشارة الى ان هذه هي المرة الاولى في تاريخ الهستدروت التي تمنح فيها هذه الصحف حرية اتخاذ القرار بالصدور او عدم الصدور.

ويرى المراقبون الاقتصاديون في هذا القرار خروجا من جانب قيادة الهستدروت لضغط اصحاب صحف القطاع الخاص الذين ارادوا اصدار صحفهم، وخاصة عاموس شوكن الذي اعلن انه سيصدر صحيفته «هارتس» بمفرده.

في منشور بالعبرية وزع امس الاربعاء

مجلس الاحياء الشعبية في عكا القديمة يهنئ الزوار اليهود بالعيد

● ولنناضل معا من اجل التعايش المشترك وضد العنصرية والتطرف ●

● عكا - من مكتب «الاتحاد» - بمناسبة عيد الفصح العبري، قام لفيف من اعضاء مجلس لجان الاحياء في عكا القديمة، يوم امس، بتوزيع منشور باللغة العبرية على مئات المواطنين اليهود الذين أموا عكا القديمة، متمنين لهم عيدا سعيدا في ظل السلام والاخوة والصداقة.

وجاء في المنشور نتمنى لكم ولعائلاتكم عيدا سعيدا ونأمل ان تكونوا قد استمتعتم بزيارتكم لعكا القديمة التي تعاني من جراء القضايا التي يعاني منها المواطنون العرب في المدينة وعلى رأسها قضية السكن الخطر وغير الانساني فهناك مئات العائلات تعيش في ظروف صعبة وبكثافة لا تطاق، ويعاني المواطنون العرب ايضا من نقص في الخدمات البلدية. وتفتقر عكا القديمة الى الحدائق العامة والملاعب وخاصة للاطفال وغيرها.

واكد المجلس في منشوره انه من خلال نضالنا من اجل المساواة التامة في الحقوق، نعتز بمحافظتنا على التعايش المشترك والصداقة والاخوة اليهودية العربية في مدينتنا المشتركة.

وانهى المجلس منشوره مؤكدا سنعمل بالتعاون مع القوى الدمقراطية اليهودية في المدينة لمنع مظاهر [illegible] والتطرف وسنحرص على ان تبقى عكا اوزانها وقوة التعايش المشترك بين ابناء الشعبين ليس في اسرائيل فقط وانما في الشرق الاوسط كذلك.

اعتقال شاب من بيت جن لرفضه الخدمة الاجبارية

● عكا - من مكتب «الاتحاد» - اعتقل الشاب هشام محمد نتاج في الاسبوع الماضي وزج به في سجن [illegible] بانتظار تقديمه الى المحاكمة وذلك لرفضه القاطع التجند في الجيش لاسباب ضميرية ومبدئية وقومية وانسانية.

وتجدر الاشارة الى ان هشام كان قد سجن لمدة تزيد عن الشهر في اواخر عام (٨٨) واطلق سراحه ولكنه رفض تسلم السلاح والملابس العسكرية والتجند حيث بقي على موقفه الى ان اعتقل في الاسبوع الماضي.

تجديد حملة الاغاثة في مصمص لدعم الاهل في فلسطين

● مصمص - من مكتب «الاتحاد» - تستعد لجنة الاغاثة الشعبية في مصمص، خلال الايام القادمة لتنظيم حملة جمع مواد غذائية واموال وملابس وذلك بناء على قرار لجنة الاغاثة التي عقد يوم الاثنين (٨٩/٤/٢٤).

وتتوجه لجنة الاغاثة الى اهالي مصمص بان يستجيبوا لنداء اللجنة بالتبرع من اجل دعم انتفاضة الاهل في المناطق الفلسطينية المحتلة الذين يعانون الحصار الشديد جراء ممارسات القمع والقتل الاحتلالية.

في اليوم الاخير من عيد الفصح العبري

تظاهرة يهودية - عربية في حيفا تطالب بالحرية للشعب الفلسطيني

● حيفا - لمراسلنا - جرت، امس (الاربعاء)، اليوم الاخير من عيد الفصح العبري في شارع «الخوري» الموصل الى مركز «المدار» في حيفا تظاهرة رفع شعارات حاشدة ضد الاحتلال ومن اجل السلام الاسرائيلي - الفلسطيني.

ورفع عشرات المتظاهرين اليهود والعرب الذين اصطفوا على جانب الشارع في الوقت الذي اكتظ فيه بحركة السير، شعارات تندد بالاحتلال الاسرائيلي وجرائمه وتطالب بالسلام الاسرائيلي - الفلسطيني القائم على اساس دولتين للشعبين.

وبرز من بين هذه الشعارات «عيد الحرية للشعب الفلسطيني» و«من الخروج من مصر الى الخروج من المناطق المحتلة» ونطالب حكومة الجزيرة في تحالين وطمرائيل - فلسطين دولتان للشعبين ولتوقف الجزيرة في المناطق المحتلة وعلى شعبا يضطهد شعبا اخر لن يكون نفسه شعبا حرا وليسقط الاحتلال.

واجتذبت التظاهرة التي نظمتها الجبهة الدمقراطية انظار المارة الذين جاءوا الى سوق مرادي الشاطئ الشرق [illegible]

بلدية شفاعمرو تقرر تكريم موظفيها بمناسبة الاول من ايار

● البلدية تستنكر مجزرة نحالين وتطالب بمعاقبة المجرمين ●

● شفاعمرو - لمراسلنا - استنكرت بلدية شفاعمرو في جلستها الاخيرة المجزرة البشعة التي ارتكبتها سلطات الاحتلال الاسرائيلي في قرية نحالين المحتلة وراح ضحيتها خمسة شهداء.

وبعث رئيس البلدية السيد ابراهيم نمر حسين برقية استنكار الى وزير «الامن» مطالبا بالتحقيق مع مرتكبي المجزرة ومعاقبتهم. واضاف السيد نمر حسين في برقيته ان السلام العادل لن يحل في المنطقة بدون عقد المؤتمر الدولي ومشاركة دولة فلسطين عن طريق ممثلها - منظمة التحرير الفلسطينية وبدون احقاق الحقوق الشرعية للشعب العربي الفلسطيني.

كما اتخذ المجلس البلدي سلسلة من القرارات ومنها تبني اقتراح تقدم باسم رئيس البلدية المهندس رياض حوري بتكريم موظفي البلدية بمناسبة عيدهم - عيد العمال وبتكريم ثلاثة موظفين احيلوا الى التقاعد.

وتبنى المجلس ايضا اقتراحا بان يقوم رئيس البلدية ونوابه واعضاء المجلس بزيارة المرضى، سكان البلدة الذين يخضعون للمعالجة في مستشفى «رمبام» في حيفا وذلك في اول ايام عيد الفطر السعيد لتقديم التهاني لهم والاماني بالشفاء العاجل.

بيان جبهة الطيبة:

سنواصل الجهود والمساعي لتحقيق الائتلاف الشامل في المجلس المحلي

●الطيبة - مكتب «الاتحاد» - اصدرت جبهة الطيبة، مساء يوم الثلاثاء ٤/٢٥ بيانا استعرض الوضع البلدي في المجلس المحلي، وذلك ايفاء بالوعد الذي قطعته الجبهة للاهالي بان تكون عينا ساهرة وقوة دفع كفاحية موحدة على درب الكفاح والكرامة والخدمات.

ورحب بيان الجبهة الزخمة التي سادت سكان الطيبة في يوم الارض حيث تلقت قرارات هيئات شعبنا القيادية لطرابه، كما حيا الاجماع الشامل الذي انعكس في قرارات المجلس المحلي حول قضايا تخدم مصلحة الطيبة وسكانها مثل تلك التي اقرت في الاجتماع الاخير (مشروع المجاري وبناء الكلية الاسلامية). وقال بيان الجبهة ان هذه المواقف تبرهن على صحة ومصداقية ما طرحته وما زالت تنادي به (الائتلاف الشامل) نهجا وطرحا وسبيلا وطريقا لا بديل عنه للوصول الى العمل المردود في مجالات عمل ومهام مجلسنا المحلي.

واشار البيان الى ان الجبهة تلاحظ مهمة ترجمة هذا المطلب الى امر واقع، وهو المطلب الذي يحتم عملا وضروريا اكثر من اي وقت مضى.

مظاهرة جبهوية في الطيبة ضد الاحتلال وجرائمه

● الطيبة - من عبد القادر طاهر - نظمت جبهة الطيبة الدمقراطية، مساء امس (الاربعاء)، تظاهرة كفاحية في مركز الطيبة رفعت فيها شعارات التنديد بالمجازر واعمال القمع الاحتلالية التي ترتكب يوميا ضد اهلنا وشعب الانتفاضة في فلسطين المحتلة.

واشترك في المظاهرة عشرات الجبهويين والجبهويات والشباب الذين رفعوا الشعارات التالية: «ارادة الشعب الفلسطيني اقوى من مجازر الاحتلال وقمعه» و«مجزرة نحالين وصمة عار في جبين المحتلين» و«الانتفاضة ستنتصر حتما» و«تحية للقوى اليهودية الدمقراطية المناهضة للاحتلال» و«المجد والخلود لشهداء الانتفاضة الحرية والاستقلال» و«لتجند الدعم والاغاثة لشعب المقاوم للاحتلال» و«ليسقط مشروع الانتخابات الشميرية وعبثا حاولتم لن تستطيعوا اطفاء جذوة الانتفاضة».

وقامت فرق اخرى من الجبهويين، خلال التظاهرة، بتوزيع بيان على الاهالي بهذا الخصوص.

حملة الاغاثة ايضا في مدرسة «المطران» الناصرية

● الناصرة - من مكتب «الاتحاد» - امنة عنبران - وشعب الذي لن يركع، لن نسمح بأن يجوع» اصدر مجلس الطلاب في المدرسة الاكليريكية (المطران) في الناصرة نداء الى جمهور الطلبة والمعلمين يدعوهم فيه الى الانخراط في حملة الاغاثة دعما لانتفاضة الاهل في دولة فلسطين المحتلة.

وطيلة الاسبوع المنصرم تتم عملية جمع المواد الغذائية والملابس والتبرعات المالية من الطلاب والمعلمين من اجل ارسالها الى الاشقاء في المناطق المحتلة. ويؤكد مراسلنا الطلابي ان هناك تجاوبا تاما مع هذه الحملة من جميع الطلاب والمعلمين.

وقد دعا مجلس الطلاب في المدرسة جميع المجالس الطلابيه في المدارس العربية في البلاد الى المبادرة لحملات مشابهه بين طلابها ومعلميها.

ويذكر ان المؤتمر القطري للطلاب الثانويين العرب، الذي عقد في يوم الاحد ٨٩/٤/١٦ بمبادرة سكرتير اللجنة القطرية لرؤساء السلطات المحلية العربية، قد خرج بالدعوة الى الانطلاق في حملة طلابيه لاغاثة الاهل، وقد تجاوب مع حملة طلاب المدرسه الثانويه البلدية في الناصره في الاسبوع الماضي مجلس طلاب الاكليريكية.

مجلس الطيرة المحلي يقر نسبة الضرائب والتخفيضات

● الطيرة - من مكتب «الاتحاد» في الطيبة - قرر مجلس الطيرة المحلي عدم رفع الضرائب للسنة المالية الحاليه عن وصلت اليه في نهاية السنه الماليه الماضية ١٩٨٨، اي ان تظل الضريبة ساوي ٨.٧٥ شيكل عن كل متر مربع من المباني. كما تقرر ان تجبى الضرائب من الفروع الاخرى بحسب النسبة نفسها.

جاء هذا في الجلسة الخاصة التي عقدها المجلس مساء يوم الثلاثاء ٤/٢٥ وحضرها كامل الاعضاء (١٤ عضوا).

وحول الشق الثاني من بند فرض الضرائب وهو التخفيضات قرر المجلس ما يلي:

● تخفيض ١٥٪ من قيمة الضريبة عن المكلفين الذين يسددون المبالغ المستحقة ابتداء من ٨٩/٥/١ الى ٨٩/٦/١٥

● تخفيض ١٠٪ لمن يدفع مستحقاته بـ ٣ اقساط شهرية ابتداء من ٨٩/٥/١ وحتى ٨٩/٧/٣٠

● تخفيض ٥٪ لمن يدفع مستحقاته بـ ٦ اقساط شهرية متساوية ابتداء من ٨٩/٥/١

وقد اقرت هذه القرارات بأغلبية (٨) اصوات (التحالف الجبهوي ٦ اصوات) والحركة الاسلامية (٢) ومعارضة (٦) اصوات.

النائب بنيامين بن اليعزر

«لا يمكننا الفصل اليوم بين م.ت.ف في الخارج وم.ت.ف في الداخل»!

● الانتفاضة قلبت الامور رأسا على عقب، والعنوان الوحيد لمفاوضات السلام هو م.ت.ف ●

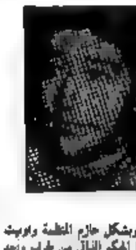

● حيفا - مكتب «الاتحاد» - اجرت صحيفة «حل هشداره» في عددها الصادر امس الاول، لقاء مع عضو لجنة الخارجية والامن التابعة للكنيست النائب بنيامين بن اليعزر، الذي اشغل في الماضي منصب قائد منطقة الضفة الغربية في السنوات العاصفة لعلمنة التوجيه الوطني، وهو معروف باطلاعه الواسع على شؤون المناطق المحتلة والمشكلة الفلسطينية بشكل خاص - على حد قول الصحيفة.

وقال بن اليعزر: لقد عارضت في الماضي وبشكل حازم المنظمة واوليت القيادة المحلية اهمية كبرى وتحدثت عن ضرورة الحكم الذاتي من طرف واحد وخلق «نسيج» ولذلك انفوت وحوربت، اما الان فاقول ان ما حدث في التاسع من كانون الاول ١٩٨٧ قلب الامور رأسا على عقب حيث لا يمكن اليوم الفصل بين المنظمة في الخارج والمنظمة في الداخل.

واضاف بن اليعزر: ان محاولة التمييز بين المنظمة في الداخل والخارج انما هي محاولة مصطنعة تهدف الى تحقيق اهداف نفسية. فالمنظمة في الواقع، هي منظمة واحدة وقيادة واحدة. واقول بصراحة، ان شمير يرواغه على الانتخابات مرة انه يوافق على امر حاول الهروب منه لمدة سنوات وهو حق تقرير المصير، فالانتخابات هي حق انح لانسان يتمتع بحق تقرير المصير.

ودعا بن اليعزر الحكومة الى عقد اجتماع بسرعة للاتفاق على العنوان الذي يجب ان تجري معه المفاوضات وقال «اما استنتاجي الشخصي فهو ان على الحكومة عقد اجتماع بسرعة. اما هنا المرء حول خطة رابين او خطة شمير او خطة بيرس فهي «الاعيب الموت» من النوع الرخيص، فلا وقت لدينا الان للنقاش الداخلي حول هذه الخطة او تلك، وعلينا الاتفاق وبسرعة على العنوان. اما العنوان فهو المنظمة: المنظمة في المناطق او القيادة المحلية».

وردا على سؤال حول ما اذا كان رئيس الحكومة شمير يعلم ذلك ايضا، اجاب بن اليعزر «لا شك في ذلك.. ولكن هنالك حقيقة واضحة فقط: يشن شمير، كالكثيرين غيره، معركة لانقاذ ايديولوجيه انهارت امام اعينهم وهي ايديولوجية القدس وارض اسرائيل الكاملة ويستمر انهم قد يرون في نفس الازمة التي مر بها بيغن في حينه».

الاتحاد
جريدة يومية

● الجمعة ٢٨ نيسان ١٩٨٩ ، الموافق ٢٢ رمضان ١٤٠٩ هـ ● العدد ٢٩٤/٤٥ ● ٨ صفحات ● الثمن: ١٫٢٠ شاقل ●

Vol. 294/45 - 28.4.1989 - Price: 1.20 Shekel

صدور النداء رقم ٣٩ «نداء الاول من ايار»

ق.و.م: «خطة شمير» محاولة غير بريئة لتجميل الاحتلال وتصفية الانتفاضة بوسيلة سياسية

● التشكيك بمصداقية واشنطن ودورها وترويجها لخطة شمير والدعوة الى عقد قمة عربية عاجلة تؤكد التمسك بالمؤتمر الدولي ● دعوة قيادة سوريا الى وقف القطيعة غير المبررة مع قيادة م.ت.ف ● تحية عمال فلسطين في يوم عيدهم العالمي ● تهنئة جماهير المسيحيين والمسلمين بعيدي الفصح والفطر ● الدعوة الى الاضراب الشامل ايام ٩ و ١٥ و ٢١ ايار ١٩٨٩ ●

● القدس - مكتب «الاتحاد» - رفضت القيادة الوطنية الموحدة للانتفاضة خطة رئيس الحكومة، اسحق شمير، ووصفتها بانها تشكل جزءا من مشروع الحكم الذاتي الذي يتمسك به المحتلون. وهي محاولة التفاف واضحة على المؤتمر الدولي الفعال. كما انها تستهدف تقسيم شعبنا الفلسطيني بين داخل وخارج، فضلا عن مراهنتها على دق الشقاق بين اوساط شعبنا وقواه الاجتماعية والسياسية. وهي في التلخيص الاخير محاولة غير بريئة لتجميل الاحتلال والقضاء على الانتفاضة بوسيلة سياسية.

جاء ذلك في النداء الجديد (رقم ٣٩) الذي حمل اسم «نداء الاول من ايار» الذي يصادف يوم العمال العالمي. وقال النداء

■ البقية على ص ٢ ■

الاضراب الشامل يعم دولة فلسطين

٤ شهداء وحوالي مئة جريح بالرصاص! اعنف الانفجارات الشعبية في وجه المجازر!

● قام وفد من لجنة المحامين العرب في الضفة الفلسطينية ومحامون من اسرائيل يوم ٤/٢٦ ، بزيارة تضامنية الى قرية نحالين. واجتمعوا مع اهالي القرية واستمعوا منهم الى تفاصيل عن المجزرة التي ارتكبتها قوات الاحتلال يوم ٤/١٣ وتشكلت لجنة من المحامين واهالي القرية مهمتها متابعة التحقيق في المجزرة وارسال وثائق عنها الى الهيئات الدولية.

وفي الصورة اعلاه تظهر مسيرة في نحالين (يوم ٤/٢٤) خلال استقبال احد وفود التضامن

(تصوير - عزام عبيد - خاص بـ «الاتحاد»)

□ شاب يفقد عينه وامرأة تجهض حملها □ اطلاق الرصاص بغزارة على جموع المصلين في الشجاعية واصابة ٢٠ مواطنا، بينهم الشهيد الشاب □ محاصرة مخيم تل السلطان ومنع نقل الجرحى □ حظر التجول على مخيم عسكر الجديد (حيث استشهد شاب) وعسكر القديم □ حوالي مئة اصابة جراء الضرب □ بين الاصابات حالات خطيرة □

● القدس - مكتب «الاتحاد» - شهدت دولة فلسطين المحتلة، وخاصة قطاع غزة، يوم امس، تصعيدا خطيرا قل مثيله منذ بدء الانتفاضة. فردا على مجازر الاحتلال واعمال القمع الاحتلالية، التي حصدت ارواح اربعة فلسطينيين يوم امس واصابت حوالي مئة بالرصاص، هب الاهالي بجموعهم واشتبكوا، في اعنف مواجهات، مع قوات ضخمة من الجيش.

والشهداء الاربعة، الذين سقطوا يوم امس برصاصات في صدورهم، هم: عمار احمد مطيع ابو حربية (٢٠ عاما من مخيم عسكر الجديد) وعلي سعيد القرايلي (٣٠ عاما من حي الشجاعية في مدينة غزة) واشرف سمير عيد (١٥ عاما من مخيم تل السلطان في رفح)، ونعيم موسى سعد (٢٢ عاما) من حي الشجاعية الذي اصيب بعيار ناري في اسفل الظهر ونقل الى مستشفى تل هشومير عصر امس ثم اعلن عن استشهاده مساء امس في المستشفى.

وكانت دولة فلسطين المحتلة اعلنت، منذ صباح امس، الاضراب الشامل تلبية لدعوة قيادة الانتفاضة الوطنية الموحدة. وكان الاهالي بجموعهم يخرجون الى الشوارع ويقيمون المتاريس ويرشقون الحجارة لصد قوات الاحتلال المعززة التي كانت تطلق الرصاص بغزارة في كل اتجاه.

■ البقية على ص ٢ ■

شكوى الى المدعي العسكري ووزير «الامن»

الجنود وجهوا الاضواء على الشبان واطلقوا الرصاص على احدهم، عن قرب، فقتلوه

● القدس - مكتب «الاتحاد» - وجهت المحامية فيليتسيا لانغر شكوى الى المدعي العسكري العام والى وزير «الامن» ونسخة عنها الى المستشار القضائي العسكري للضفة الغربية دعت فيها الى تقديم الجنود الذين قتلوا عمدا ومع سبق الاصرار الشاب عطوة لطفي عمر (من قرية دير ابزيع - قضاء رام الله) في ١٩٨٩/٢/٢٧.

وجاء في الشكوى ان مظاهرة وقعت في القرية في ذلك اليوم، واطلق الجنود النار فاصابوا شابا بجراح (في حوالي الساعة ٩ صباحا). وعليه قام عدد من الشبان بنقل الجريح الى قرية مجاورة. ولدى عودتهم في حوالي الساعة التاسعة مساء وكان عطوة عمر من بينهم وجه الجنود الاضواء باتجاههم واطلقوا الرصاص عن قرب فاصابوا عطوة برصاصتين في الوجه وبطلقة في الصدر ومنعوا زملاءه من تقديم المساعدة له. وبعد نصف ساعة حتى تيقن الجنود ان الشاب فارق الحياة، اصدر الجنود اوامرهم باحضار سيارة عربية نقلت الشهيد الى المستشفى، وفي الليلة نفسها اعاد الجنود جثمان الشاب وارغموا ذويه على دفنه تحت جنح الظلام وبدون تأجيل.

■ البقية على ص ٢ ■

اسرائيل تصدر صواريخ جديدة تعمل باشعة الليزر طويلة المدى

● حيفا - مكتب «الاتحاد» - كشفت وزارة «الامن» خلال الاسبوع الجاري النقاب عن ان الصناعات الجوية الاسرائيلية عقدت صفقة اسلحة بقيمة عشرات ملايين الدولارات مع دولتين تشمل بيعها صواريخ حديثة تعمل باشعة الليزر وذات قدرة هائلة على اصابة اهدافها بدقة متناهية وطويلة المدى.

وجاء الكشف عن هذه الصواريخ في النشرة التي اصدرتها وزارة «الامن» للترويج للاسلحة الاسرائيلية في سوق السلاح العالمي.

وتسمى هذه الصواريخ «غريفين» ويمكن اطلاقها من الارض او من الطائرات حاملة الصواريخ كي يمكن اطلاقها عن بعد عدة كيلومترات

وتشمل النشرة، كذلك، على جهاز جديد طوره المركز النووي الاسرائيلي يستطيع الكشف عن حقائب ملغومة ويمكن استعماله في المطارات.

تعيين حكومة اردنية جديدة برئاسة زيد بن شاكر

● عمان - الوكالات - اعلن مصدر رسمي ان الملك حسين عين، امس الخميس، زيد بن شاكر رئيسا للوزراء بدلا من زيد الرفاعي الذي استقال يوم الاثنين الماضي.

واوضح المصدر ان الحكومة الجديدة اقسمت اليمين الدستورية امام الملك امس.

واشار مصدر رسمي الى ان الحكومة الجديدة برئاسة زيد بن شاكر ستكون انتقالية مهمتها الاشراف على اجراء انتخابات تشريعية في البلاد.

ويشغل المشير زيد بن شاكر، منذ كانون الاول/ديسمبر الماضي، منصب رئيس الديوان الملكي.

بدأ عمله العسكري مرافقا عسكريا للملك من ١٩٥٥ الى عام ١٩٥٧، وفي عام ١٩٧٦ عين قائدا عاما للقوات المسلحة الاردنية ورقي في حزيران/يونيو عام ١٩٨٣ الى رتبة مشير. وبقي في مركز القائد العام للقوات المسلحة حتى كانون الاول/ديسمبر ١٩٨٨ حين عين رئيس الديوان الملكي وتم الغاء منصب القائد العام.

من جهة اخرى قال الملك حسين، في مقابلة نشرتها امس الخميس، صحيفة «السياسة» الكويتية ان الاحداث التي شهدها الاردن الاسبوع الماضي، بدأت كمطالب معيشية ثم اخذت ابعادا سياسية، مؤكدا ان لاسرائيل يدا في ما حدث.

وذكر الملك حسين ان للجيران يدا في ما حدث. ونحن عندما قلنا الجيران نقصد بالطبع اسرائيل. فاسرائيل ظنت ان الفتح في الموضوع قد يؤدي الى تصدير الانتفاضة القائمة ضدها في الاراضي العربية المحتلة الينا وظنت ان بامكانها التعتيم على اخبار انتفاضة شعبنا الفلسطيني المباركة عبر النفخ في قضايانا نحن حتى تبرر للعالم صورة اخرى عن العرب وتقول هم هؤلاء هم العرب، دمويون ولا يريدون مجتمعات مستقرة.

واكد ردا على سؤال ان الفلسطينيين «كان لهم دور ايجابي وكانوا بعيدين تماما عن هذه الاضطرابات ودور المنظمة كان دورا مشكورا في التهدئة اذا استثنينا بعض المنظمات المنشقة وبعض احزاب ظنت ان بامكانها ان تستغلها».

الملك حسين: القمة العربية في ٢٠ ايار او ١٠ حزيران

● المنامة - الوكالات - قال الملك حسين ان القمة العربية الطارئة، التي يسعى المغرب الى عقدها على ارضه ستعقد في ايار/مايو او في ١٠ حزيران/يونيو المقبلين.

وذكر الملك حسين في مقابلة نشرتها امس الخميس، صحيفة «السياسة» الكويتية ان الاردن لن يشارك في هذه القمة، اذا لم تدع اليها مصر لكنه اضاف ان مصر ستحضر وستدعى. واعرب عن امله في ان تكون هذه القمة «على خط قمة الوفاق والاتفاق التي انعقدت في عمان /عام ١٩٨٧/ والتي سادتها روح المكاشفة والمصارحة والوفاق» - حسب تعبيره.

وجدير بالذكر ان قمة عمان تركت للدول العربية حرية الخيار في اعادة علاقاتها مع مصر لكنها لم تتخذ قرارا في موضوع اعادة مصر الى الجامعة العربية. وقد اكد الرئيس السوري، حافظ الاسد، في مقابلة مع مجلة عربية الشهر الماضي، ان هذه المسألة الاخيرة ستبحث في قمة عربية.

احتجاب «الاتحاد» يوم الاثنين القادم (الاول من ايار)

● حيفا - مكتب «الاتحاد» - نلفت نظر جمهور القراء الى ان «الاتحاد» ستصدر يوم الاحد القادم بعد غد في عدد احتفالي خاص في ثماني صفحات بمناسبة الاول من ايار - يوم العمال العالمي

وستحتجب «الاتحاد» عن الصدور يوم الاثنين القادم، الاول من ايار على ان تعود الى الصدور كالمعتاد مع صبيحة يوم الثلاثاء القادم.

بلدية الناصرة تطالب بتغيير نظام الضرائب البلدية وجعلها حسب قيمة الدخل

● توفيق زياد: النظام المفروض حاليا للضرائب، حسب مساحة الدار او المحل التجاري، ليس عادلا ويجب تغييره ● المجلس البلدي يرفع الضريبة ومع ذلك ظلت النسبة في الناصرة اقل منها في اي مكان اخر في البلاد ●

● الناصرة - من مكتب «الاتحاد» - اتخذ مجلس بلدية الناصرة قرارا يطالب الحكومة بالعمل على تغيير نظام الضرائب البلدية المفروض حاليا على السلطات المحلية في البلاد وبناء نظام جديد للضرائب يبنى على اساس قيمة الدخل للمواطن او التاجر.

وقال رئيس البلدية، النائب توفيق زياد، في بيانه الى المجلس البلدي مساء امس الاول الاربعاء، ان النظام الحالي ليس عادلا اذ انه يلزم البلديات بفرض الضريبة على اساس مساحة الدار او المحل التجاري بغض النظر عن الوضع الاقتصادي لاصحابها.

وقد اقر المجلس البلدي هذا التوجه. وصوت ضده اعضاء المجلس البلدي من كتلتي الحركة التقدمية والحركة الاسلامية بتصويتهم ضد القرار بجملته. وصوت الى جانب القرار عضو واحد من المعارضة هو السيد فهد مرزوق (مستقل) وتغيب عضو الحركة الاسلامية، السيد عمر شراوة عن الجلسة. وكان قد صوت الى جانب الاقتراح الشامل برفع الضرائب اثر بحثه في اللجنة المالية البلدية (التي هو عضو فيها) وامتنع عن التصويت عضو واحد لتعلق بالضرائب على بيوت السكن.

وكان رئيس البلدية قد عرض الاقتراح على المجلس البلدي موضحا ان القرار الذي اتخذته وزارة الداخلية ومركز السلطات المحلية في البلاد هو رفع الضريبة على اساس ثلاث فئات، الاولى بنسبة ٣٥٪ والثانية ٢٥٪ والثالثة ٢٠٪ والناصرة وضعت حسب هذا التقسيم

■ البقية على ص ٢ ■

غدا (في منتصف الليل) - بدء العمل بالتوقيت الصيفي

● حيفا - مكتب «الاتحاد» - يبدأ العمل، غدا السبت (في منتصف الليل)، بالتوقيت الصيفي الذي سيستمر (١٢٧) يوما حتى الثاني من شهر ايلول القادم.

ومن اجل اللحاق بالتوقيت الجديد يتعين تحريك عقارب الساعة، عندما تدق الساعة الثانية عشرة من منتصف الليل، ساعة واحدة الى الامام كما هو مبين في الرسم المرفق.

اصابة مصور شبكة «فيزنيوز» بعيار مطاطي في الرأس

● القدس - مكتب «الاتحاد» - اصيب مصور وكالة التلفزيون البريطانية «فيزنيوز» ابلي فايتزمن، بعيار مطاطي في رأسه نقل على اثره الى المستشفى لتلقي العلاج وذلك خلال تغطيته الصحفية للاحداث التي وقعت يوم امس في مدينة بيت ساحور

ويذكر ان القوات الاسرائيلية قامت مؤخرا بحملة من المضايقات والتحرشات بالمصورين والصحفيين الاجانب وخاصة العاملين منهم مع شبكة «فيزنيوز» التي كشفت عن تورط افراد من الشرطة الاسرائيلية في انتحال شخصيات صحفية لاعتقال المتظاهرين.

مجلس الوزراء العرب يقرر وقف اطلاق النار في لبنان وارسال قوة مراقبين عرب

● تونس - ق.ص.ب - اعلن مصدر رسمي ان مجلس وزراء الجامعة العربية اصدر، امس الخميس، قرارا يقضي بوقف اطلاق النار في لبنان وارسال قوة مراقبين عرب لمراقبة وقف المعارك.

واضاف المصدر (انه ان المجلس الوزاري قرر اثر جلسة طارئة مخصصة للبنان، ان يدخل وقف اطلاق النار حيز التنفيذ ظهر اليوم الجمعة بتوقيت لبنان.

واضاف المصدر الرسمي ان مجلس وزراء الجامعة العربية قرر تشكيل فريق من الدول الاعضاء لمراقبة وقف اطلاق النار في لبنان يرتبط مباشرة بالامين العام ويعمل تحت علم جامعة الدول العربية مهمته التمركز على طرق خطوط التماس ومراقبة وقف اطلاق النار ورفع الحصار عن المرافئ في لبنان وعلى المعابر بين شطري العاصمة اللبنانية لمنع القتال وتحديد الجهة المسؤولة عن اي خرق لذلك على ان تصل اللجان المراقبون وعيا دون تأخير للقيام بمهامها حتى تعزز فرص تثبيت وقف اطلاق النار.

الجبهة الدمقراطية للسلام والمساواة

□ منطقة عكا □

● امت رايات اول ايار، رايات السلام العادل والمساواة وحقوق العاملين ندعوكم للمشاركة في

المظاهرة فالمهرجان المنطقيين في ابو سنان - كفر ياسيف

عصر يوم الاثنين، الاول من ايار يبدأ التجمع للمظاهرة في الرابعة بعد الظهر قرب مجلس ابو سنان ويبدأ التحرك في تمام الرابعة والنصف باتجاه كفر ياسيف الى ساحة ملعبها المحلي حيث يعقد المهرجان

يتكلم في المهرجان:

● د. احمد سعد - عضو مجلس المستدروت العام
● تمار جوجانسكي - عضو اللجنة التنفيذية للهستدروت.
● عفيف كيال - رئيس مجلس جديدة المكر.
● محمود عابد - سكرتير جبهة الوحدة الدمقراطية.
● جميلة عمار - عضو لجنة منطقة عكا الشيوعية
● المحامي سعيد نفاع - نائب رئيس مجلس بيت جن المحلي.
● كمال عرفش - رئيس مجلس كفر ياسيف المحلي.

● قوات الجيش الاردني متمترسة في احد مشارف مدينة السلط (على بعد ٣٠كم من العاصمة عمان) بعد ان شاركت اخيرا في مكافحة الهبة التي شهدتها عدة مدن اردنية مؤخرا. (صورة من عوس-فه)

بمبادرة اللجنة العامة لمعلمي المدارس الحكومية في الضفة:

التماس الى المحكمة العليا بشأن اجراءات الاحتلال ضد العملية التربوية والتعليمية في الضفة

● خطر الجهل يتهدد اكثر من ثلاثمئة الف طالب وطالبة ●

● القدس - مكتب «الاتحاد» - تعقد المحكمة العليا جلسة لها في الساعة (التاسعة) من صباح يوم الاحد الموافق (١٩٨٩/٤/٣٠) للنظر في الالتماس الذي قدمته اللجنة العامة لمعلمي المدارس الحكومية في الضفة الغربية بوساطة محاميها وليد زحالقة.

ومن الجدير بالذكر ان لجنة المعلمين تقدمت بالالتماس المذكور بتاريخ ٨٩/٣/١ لتنظر المحكمة العليا في اعتبار (لاقانونية) الاجراءات التي اتخذت عليها السلطات الاسرائيلية ضد العملية التربوية والتعليمية في الضفة الغربية حيث تقدمت لجنة المعلمين بالقضايا الثلاث التالية:

اولا: اقدمت السلطات الاسرائيلية على اغلاق المدارس في فترات متعددة (بشكل جماعي او بشكل فردي) في العامين الدراسيين ٨٨/٨٧ و ٨٩/٨٨، حيث اغلقت السلطات المدارس بشكل جماعي من تاريخ ٨٨/٢/٤ - ٨٨/٥/٢٣ وفي العام الدراسي ٨٨/٨٧ بتاريخ ٨٨/٧/٢٠، ومنعت السلطات افتتاح العام الدراسي ٨٩/٨٨ في موعده (بداية ايلول ٨٨) حيث بقيت المدارس مغلقة حتى تاريخ ٨٨/١٢/١، ولم يمض (٤٠) يوما على دوام الطلبة بشكل عملي حتى اعلنت السلطات اغلاق المدارس مرة ثانية بتاريخ ١٩٨٩/١/٢٠ وما زالت مغلقة حتى الآن، هذا بالاضافة الى اغلاق عشرات المدارس خلال الدوام المدرسي لفترات تراوح بين اسبوع وشهر واحد. وهذه الاجراءات حرمت الطلبة من حقهم الانساني في التعلم والذي كفلته كافة المواثيق والقوانين الدولية واصبح خطر الجهل يتهدد اكثر من (٣٠٠) الف طالب وطالبة في الضفة الغربية.

ثانيا: بحجة اغلاق المدارس فقد استصدرت سلطات الاحتلال اوامر عسكرية تم بموجبها حرمان المعلمين من رواتبهم في الاشهر (نيسان، ايار، تشرين اول، وتشرين الثاني من عام ١٩٨٨) ومن ثم اخراج المعلمين في اجازات بدون رواتب اعتبارا من ٨٩/١/٢٠ وحتى الآن ... على رأي رئيس الادارة المدنية.

هذا في الوقت الذي اوضحت فيه لجان المعلمين في حينه لوزير «التعليم» عدم المعلمين ما يلي:

أ - ان المعلمين ليسوا هم السبب في اغلاق المدارس، وذلك انما اعتبروا في (الصلاحيات) للعطلة للمسؤول وفي بموجبها يتم اخراج المعلم في اجازة بدون راتب يجب ان يكون هناك سبب واضح اسرول عنه المعلم كمخالفة العام لمدة طيبة مثلا افترات طويلة حسب ما تنص عليه الانظمة والقوانين.

ب - رواتب المعلمين في الاحوال العادية، التي يتقاضون فيها رواتبهم بشكل كامل، لا تتناسب والاوضاع الاقتصادية المتردية، اذ يبلغ متوسط ما يتقاضونه (٦٥٠) شاقلا وحرمانهم من رواتبهم يشكل ضغطا اقتصاديا على المعلمين وعائلاتهم وهذا تنكر لحق (حق العيش الكريم) الذي كفلته المواثيق والقوانين الدولية.

ثالثا: سياسة اعتقال عدد من المعلمين خلال الانتفاضة (الاعتقال الاداري) ثم توقيفهم عن العمل وحرمانهم من رواتبهم في الوقت الذي تنص عليه الانظمة والقوانين ... على السلطات توقيف هؤلاء لعدم ثبوت اية تهمة ضدهم ... طويلة تمتد العشرة اشهر لبعضهم لم يطلقوا اية ردود من المستشار القانوني (سواء كانت سلبية ام ايجابية).

وعليه ونتيجة عطالة السلطات في اعطاء اجوبة للتوبة واضحة لالغاء الاجراءات السابقة فلا بد من انتظار ان تبت المحكمة العليا في هذه القضايا.

شكوى الى المدعي

■ تتمة من صفحة ١ ■

موجهين بأخذ الجثمان انا قتيل داخله. واوضحت العائلة لاحقا ان الشاب الشهيد كان اعتقل في ١٩٨٧، لمدة ستة شهور بحجة تافهة. والرغم عنه في كانون الثاني ١٩٨٨ وبعد شباط ١٩٨٨ وهو مطلوب من السلطات.

واوردت العائلة اسماء عدد من شهود العيان الذين ابدوا استعدادهم لتقديم الشهادة بان قتل عملية كان متعمدا ومع سبق الاصرار وان الجنود المطرود من بيتهم واطلقوا عليه النار بعد ان شخصوه.

وعلى هذه الخلفية طالبت العائلة بتقديم الجنود القتلة الى المحاكمة بتهمة القتل المتعمد مع سبق الاصرار، بكل مركبات هذه الجريمة.

معهد الدراسات الاستراتيجية السويدي:

اسرائيل وفرنسا قدمتا الدعم لجنوب افريقيا لانتاج السلاح الذري

● تل ابيب - اتهم المعهد السويدي للدراسات الاستراتيجية «سيبري» اسرائيل وفرنسا بتقديم المساعدة لجنوب افريقيا لانتاج سلاح ذري. جاء ذلك في تقرير نشره المعهد امس الاول، في ستوكهولم حول تعاظم قوة جنوب افريقيا العسكرية جراء تطوير صناعتها العسكرية الوطنية.

وذكرت صحيفة معاريف التي نشرت خبرا لمراسلها في ستوكهولم حول هذا التقرير، ان معهد سيبري اتهم ست دول غربية هي الولايات المتحدة والمانيا الاتحادية وفرنسا واليابان وبريطانيا واسرائيل بتقديم المساعدة لجنوب افريقيا وتزويدها بالمعلومات لتطوير الصناعة العسكرية فيها وانها اصبحت نتيجة ذلك دولة غير مرتبطة بمصادر اجنبية لاقتناء السلاح.

ووصف المعهد السويدي قرار الامم المتحدة حظر بيع السلاح لجنوب افريقيا بانه عديم الفائدة.

دعوى الى المحكمة العليا لالغاء امر بالاعتقال الاداري، للمرة الثالثة، ضد مواطن مريض

عملية جراحية للاسير الفلسطيني عمر القاسم اثر تدهور حالته الصحية

● القدس - مكتب «الاتحاد» - علم انه سيجرى عملية جراحية في الكبد للاسير الفلسطيني عمر القاسم في مستشفى سجن الرملة، وذلك اثر تدهور حالته الصحية بعد ... من الاعتقال داخل المعتقلات الاسرائيلية. وكانت والدة القاسم قد ... امام مكتب الصليب الاحمر الدولي في القدس احتجاجا على سوء الحالة الصحية لنجلها.

جنود متنكرون يعتقلون ستة شبان من دير الغصون

صدور النداء رقم ٣٩ «نداء الاول من ايار»

■ تتمة من صفحة ١ ■

في الوطن الاسرائيلي المتزايد مثاله مجزرة ... او الشيخ رضوان ... على ... من ... الانتفاضة ... للمكاتب السياسية على كافة الاصعدة.

الفلسطيني.

ويحيي النداء جماهير الطبقة العاملة الفلسطينية في عيدها - عيد العمال العالمي ...

شعبنا المسيحيين في دولة فلسطين بمناسبة عيد الفصح المجيد ودعا التجار الى فتح محلاتهم حتى الساعة السادسة (حسب توقيت فلسطين الصيفي) وذلك يوم غد السبت الموافق ٨٩/٤/٢٩.

ودعا النداء ايضا جماهير المسلمين بمناسبة عيد الفطر ودعا التجار الى فتح محالهم حتى الساعة السادسة مساء يومي ...

● اعتبار ايام الجمع والاحاد ايام مسيرات من المساجد والكنائس.

● يكون اليوم الاول من ايام عيد الفطر يوم مظاهرات تنطلق من المساجد والمقابر. اما اليومان الثاني والثالث فيخصصان للتضامن مع عائلات الشهداء والجرحى والمعتقلين والمبعدين.

جلعين العمال للامتناع التام عن العمل في المستوطنات.

وثمن النداء دعوة اللجنة الاسلامية العليا واكد عليها لاعتبار كل ايام شهر رمضان المبارك ايام جمع للتوجه فيها جموع المصلين الى الاقصى المبارك للصلاة والدفاع عنه المقدسات الاسلامية.

وتوجه النداء بالتهنئة ...

شعبنا الفلسطيني.

واوضح البيان التزام القيادة الموحدة بالبرنامج الوطني لـ م.ت.ف والمستند الى عقد المؤتمر الدولي ورفض التوجه الامريكي الانفراد بالحل وفقا لسياسة الخطوة خطوة او غيرها. واشار البيان الى ان شعبنا لا يساوي بين دور الولايات المتحدة، الداعم الاساسي لاسرائيل والمدافع الاول عنها في المحافل الدولية ... صديق شعبنا الوفية.

وشكك النداء بمصداقية الولايات المتحدة ودورها وترويجها لخطة شمير وطالبها بالاستجابة للرغبة الدولية الكاسحة لعقد المؤتمر الدولي الفعال.

وطالب النداء ايضا بعقد قمة عربية عاجلة تؤكد التمسك بالمؤتمر الدولي لحل النزاع العربي الاسرائيلي والكف عن دعم سياسة الخطوة خطوة الامريكية.

ودعت القيادة الموحدة الى وقف سفك الدماء في لبنان كما دعت القيادة السورية الى تصحيح العلاقة الفلسطينية السورية ووقف القطيعه غير المبررة مع قيادة م.ت.ف وما تعكسه من ضعف الموقف العربي للتضامن مع الشعب

الاضراب الشامل يعم دولة فلسطين: ٤

■ تتمة من صفحة ١ ■

ولم يزد عنف الاحتلال الاهالي الا عنفوانا، ردا على عمليات القتل والقمع والجرح علت هتافاتهم: لا بديل عن الدولة الفلسطينية، لا بديل عن علم فلسطين.

وكانت اسماء الجرحى برصاص جنود الاحتلال لا تزال تتوالى الينا ساعة كتابة هذه السطور، مساء امس، واشار مراسلنا الى ان هبة القطاع، خصوصا مدينة غزة واليوم تل السلطان هي من اعنف ما شهدته المناطق المحتلة خلال شهور الانتفاضة كلها، وعلى الرغم من اجراءات الاحتلال كان الاهالي يخرجون الى الشوارع، مساء امس، ويشتبكون الجيش. ووصف مراسلنا الوضع، مساء امس، بانه عبارة عن انفجار شعبي جديد في وجه جرائم الاحتلال.

وورد من بين احداث امس قيام قوات كبيرة من الجيش باطلاق الرصاص بكثافة، ويعمون سبيل اثنتي على جموع المصلين لدى خروجهم من جامع «عثمان بن عفان» في حي الشجاعية، حيث استشهد شاب واصيب ١٧ اخرون بالرصاص على الاقل.

● شهيد عسكر الجديد ●

وقعت في اليوم عسكر الجديد يوم امس، مواجهات عنيفة اطلق خلالها جنود الاحتلال الرصاص والغاز المسيل للدموع بكثافة فاصيب الشاب عمار ابو حريبة (٢٠ عاما) برصاصة في القلب ونقل الى مستشفى «الاتحاد» حيث تأكدت وفاته. كما اصيب ماهر عبد العزيز شبلي (١٧ عاما - رصاصة في الفخذ) وجمال عبد القادر حسين (٢٢ - كورع) وعوض حسن احمد ابو ريه (٢١ - يد)، ونقلت الطفلة اسراء محمد عبد الرازق (عمرها شهران) بالاختناق جراء الغاز وعولجت في المستشفى. واصيب في مخيم عسكر القديم الشاب محمد حسين شلش (٢١ عاما) برصاصة في البطن وفي حوالي الواحدة بعد الظهر فرض حظر التجول على المخيمين.

● بيتا ●

وداهمت قوات الاحتلال، امس، قرية بيتا لتصدى لها الاهالي وتظاهروا للتدريس والاضطرابات المشتعلة واصيب خلال الاشتباكات، ثلاثة شبان برصاصات في ايديهم وهم: عامر عبد اللطيف حسن (١٩) - واحمد نايف بني شمسة (٢٣) وصابر عزم عبد الحليم (٢٥)، واعتدى الجنود على والدة احمد داود (٦٠ عاما) فاصيب بكدمات ورضوض وعيار مطاطي ونقلت الى المستشفى.

وكان جنود الاحتلال داهموا الليلة قبل الماضية، عددا من المنازل في منطقة العامود في نابلس، وبحجة ان المواطن عبد الجبار ... تأخر في فتح باب منزله القى الجنود قنبلة غاز داخل المنزل واطلقوا على صاحبه الرصاص فاصابوه في صدره، وهو في حالة متوسطة في المستشفى.

● مواجهات في طمون - ج ●

الاتحاد

صدر العدد الاول في ١٤ ايار ١٩٤٤

☐ المحرر المسؤول: توفيق طوبي

هيئة التحرير

☐ رئيس التحرير: سالم جبران

☐ نائب رئيس التحرير: انطون شلحت

☐ سكرتيرة التحرير: سهام داوود

☐ مدير التحرير: نظير مجلي

☐ فريد غانم ☐ د. ادوار الياس

☐ محمود ابو هنتب ☐ نسيم ابو خيط

مكاتب التحرير الرئيسية: حيفا، شارع الحريري ٩

هاتف: ٥١١٣٩٦ و ٥٣٦٠٩٥ و ٥١٤٠٥٣

فاكسيميليا: ٥١١٣٩٧

مراسلات: ص.ب ١٠٤ حيفا ٣١٠٠٠

مكاتب الادارة المركزية والاعلانات والاشتراكات والتوزيع: حيفا، شارع لوحمي هجيتاوت ٣٣

هاتف ٥٢٣٣٥٣ و ٥٢٣٢٤٤

مراسلات: ص.ب ٩٠٦٣ حيفا ٣١٠٩١

☐ مكاتب «الاتحاد» في المناطق:

☐ مكتب الناصرة - بيت الصداقة - الناصرة - ص.ب ٤٢ الناصرة ١٦١٠٠، هواتف: ٠٦/٥٥٤٣٣٠ و ٠٦/٥٥٤٨٢٤

☐ مكتب القدس - عمارة النزهة الجديدة - شارع ابو عبيدة بن الجراح ٢ - الطابق الاول، هواتف: ٠٢/٢٨٨٣٦٦ و ٠٢/٢٧١٤١٢، المراسلة ص.ب (٢٠٩٨٨)

☐ مكتب عكا - ساحة لوحمي - عكا الجديدة هاتف ٠٤/٩١١٢٤٣٩

☐ مكتب ام الفحم - ساحة الميدان - ام الفحم هاتف: ٠٦/٣١٣١٢٨

☐ مكتب الطيبة - الشارع الرئيسي - الطيبة، هاتف ٠٥٢/٩٩٣٧٨٦

☐ مكتب البطوف - عرابة، هاتف: ٠٦/٧٤١٦٩٤

☐ مكتب كفر ياسيف - ابو سنان هاتف: ٠٤/٩٦١٥٩١

☐ مكتب يافا - تل ابيب - شارع هشكيا (٣) - هواتف ٨١٠٥٢٣ و ٠٣/٨٢٧٤٩٢

☐ المطابع: مطبعة «الاتحاد» التعاونية - شارع الوادي ٤٣ حيفا هاتف ٠٤/٦٦٦٤٥٧

اسبوعيات
الربيع في بلادنا

● الربيع في بلادنا قصير حتى كأنه يمشي على طرفة عينه. نضيق ذرعاً بطول الشتاء، ونضيق ذرعاً بطول الصيف - متى ينتهي؟ ولأن فصل الخريف في بلادنا، أنه فصل التردد الابدي بين التفاؤل والتشاؤم، بين الاستمرار في اداء دورك الاجتماعي وبين الاعتراف القلق بأن هذا الدور لم يعد لك. فحين تدرك أنك بلغت - شخصيا - سن الخريف لا يعود مهماً ان ظلل الخريف أو قصر فقد اصبحت أنت الخريف.

ولأن ربيع بلادنا قصير فانه أعز الفصول علينا، كما الضيف الكريم الذي، ويلبسه، في سرعة انقضائه، مساحة العمر التي - ان لم تبتل - تمرك الى مجرد تأنيب ضمير دائم.

وكثيرا ما تزال، بقدم الربيع، بروق ورعود وفيضان أنهار ذابت عن منابعها الثلوج.

ومن المضحك - وشر البلية ما يضحك - توجيه اللوم الى احد حراس الطبيعة على ذوبان الثلوج في الربيع او محاكمة الفيضان على أنه تجاوز ارتفاع السد وما طرره له من مسار! اذا نزل الماء بطل التيمم. وهل يصر عاقل على الاستضاءة بقناديل الكاز حين تصل الكهرباء الى بيته؟!

عمري سيقول الى رؤية ما يحدث في حركتنا الشيوعية العالمية الآن على أنه الايمان بمجيء ربيعها. لقد مرت على الحضارة الانسانية حركات ثورية خليعية عديدة أسهمت في مسيرة التطور البشري الى امام، ولم تنقرض، حتماً، سوى تلك الحركات التي لم تتطور ذاتها مع التطور البشري الذي حققته هي بأيديها. ما من مرة شعرنا بالاطمئنان على مستقبل حركتنا وعلى مستقبل الحضارة الانسانية كلها كما شعرنا ونشعر الآن ومنذ بدء العملية الربيعية الحالية في حركتنا الشيوعية.

لقد كانت ابلة «مطلبة» السلم والاشتراكية قد شرافتني في أواسط العام ١٩٨٧، بمخيمري بين عدد من قدامى الحركة الثورية الذين وجهت اليهم سؤالين: ١ - متى تأثرت، لأول مرة، بأفكار ثورة اكتوبر الاشتراكية الكبرى و ٢ ...

[illegible]

الشيوعية؟ لقد نضجنا واصبحنا نعرف الجواب بقواعد الاساس، ولكن هل معرفة القواعد الاساس كافية؟ ستظل مسيرتنا، نحن الشيوعيين، الى وقت غير محدود بزمن مرئي، خطوات في طريق غير مطروق لا يسير فيه الا الشجاع والجريء، والمستعد ان يدفع الثمن المحتم لاكتشاف «المجهول».

فهل يوجد هذا الحزب؟ نعم يوجد! وما كان من الممكن ان يكون سوى الحزب نفسه الذي سجل، في اكتوبر، «الايام العشرة التي هزت وجه التاريخ» والى الابد!

● ● ●

ليس صدفة اقتران اسم الاشتراكية العلمية، الماركسية (ماركس)، باسم لينين. أعني، الآن، شجاعته منقطعة النظير في استيعاب كل جديد في مكتسبات الحضارة والعلم والى الاقصاء جانبا بكل ما لم يعد ملائما لهذه المكتسبات. واحب أن أروي حكايته مع مكسيم غوركي. كان غوركي يهمل صحته. وكان لينين يكتب اليه يحثه على استشارة طبيب جيد. وفي يوم من الايام تلقى لينين ردا من غوركي انه اخيرا، وجد طبيبا، شيوعيا جيدا. فرد عليه لينين غاضبا: وطلبت منك ان تجد طبيبا جيدا لا مجرد شيوعي جيدا!

ونأنذا الآن تغيرت، تغيرا جذريا. لقد إنتهى شعبنا الكادح - شعبنا العظيم - الانسان المتطور، اصبح الطبيب الجيد والشيوعي الجيد - انسانا واحدا. ويطلق طبقتنا العاملة - طبقتنا العظيمة - لم تعد المهن الثقيلة وقفا على ابناء وبنات الطبقات المتمولة. وفي الوقت نفسه لم تعد مكتسبات العلم والتقنية بعيدة عن متناول ابناء طبقتنا العظيمة وشعبنا العظيم. ومهما يكن الزوج فظا وغليظ القلب فانه لا يستطيع الآن ان يجبر زوجته على العودة الى جرن الغسيل بينما الغسالة الكهربائية في دارها. ومن المضحك - وشر البلية ما يضحك - ان يحاول اقناعها بهذه العودة الى...، باسم المحافظة على مستقبل الاولاد. فان الأمر كما ترون عكسيا، وان الأمر كما ترون حتميا، ولا يلومن ذلك الزوج الا نفسه.

لقد تغيرت الحياة في قرانا، مثلا، تغيرا جذريا لا عودة الى وراء فيه - من عهد الاستضاءة بقناديل الكاز الى عهد الاستضاءة بلامبات الكهرباء، أو زمن النوم مع نوم البهائم قد ولى الى غير رجعة!

(اميل حبيبي)

الاهداف الكامنة وراء حملة التحريض «الاعلامي» والقمع البوليسي

● يجب نقل المعركة الى ساحة الحكومة. لسنا نحن «المتطرفين» بل الحكومة هي التي تزيد تطرفها في القمع والقهر والتمييز. ويجب تغيير النهج الحكومي كله ●

□ نشرت صحيفة «حدشوت» على عرض صفحتها الاولى، يوم الجمعة ٢٩ نيسان خبرا تحت عنوان «الخبراء يقولون للكابينيت: عرب الخط الاخضر يمكن ايضا ان يتطرفوا».

وتضمن الخبر الذي يستند على ما يبدو الى مصادر سياسية - مخابراتية اتهاما بأن هناك تطرفا متصاعدا بين الجماهير العربية في اسرائيل و «استعداد» (!) للقيام بأعمال تخريبية وانضماما الى منظمات معادية.

وهناك تلك المصادر السياسية - المخابراتية على الاوساط المتطرفة بين عرب اسرائيل من التمكن ان يبادروا لانفجارات عنيفة على نسق الانتفاضة داخل الخط الاخضر.

وعلينا ان نسجل، ابتداء، التصريح الذي ...

[illegible]

الضرب خلال «التحقيق» بتهمة رفع علم فلسطين.

لماذا هذا الخلط بين حملة التحريض «الاعلامي» وبين حملة الشرطة التعسفية؟ لأن الامرين وجهان للأمر ذاته، وهو تصعيد التخطيط الحكومي للقمع ضد جماهيرنا العربية.

لقد كان اضراب يوم الارض شاملاً ومهيبا وسلميا. فقد خلاله كلمتنا في مشاكلنا كأقلية قومية وقلنا فيه كلمتنا حول جرائم الاحتلال ورأينا في السلام. وقد كان الاضراب سلميا لأن الشرطة لم تدخل ساحة المظاهرات والمهرجانات وبقيت خارج مدننا وقرانا. وهذا يؤكد انه اذا امتنعت الشرطة (بأمر السلطة) من الاستفزازات، لا تحدث اية مشاكل.

اذن لماذا القلق في الدوائر الحاكمة؟ يمكن ان يطرح احد ما هذا السؤال. والجواب بسيط ومنطقي. ان نجاح الجماهير العربية، بكل هيئات ومؤسسات وقطاعاتها الشعبية ان تقف على قاعدة برنامج مشترك وان تعمل بشكل مستمر ...

[illegible]

بالسلطة القلقة ولا تستخف بقدرتها وادواتها للاستفزاز، للتحريض القوي على العرب اولا، تمهيدا لتصعيد القمع. كذلك ما من مهمة عاجلة وملحة، الآن، امام جماهيرنا العربية بكل هيئاتها واطرها ومؤسساتها القطرية والمحلية اكثر من مهمة صد حملة التحريض الاعلامي، وفي الوقت نفسه تصعيد المعركة لتحقيق مطالبنا العادلة، من خلال اوسع وحدة والتواء.

يجب، ببساطة، ان لا تسمح للسلطة بالمبادرة لتقرير «اصول اللعبة»، ثم يحرضون ونحن نرد على التحريض. المعركة يجب ان تكون حول القضية الاساسية التي يحركها الوزير اولرت، ايضا، وهي اولا ان الغبن اللاحق بـ الجماهير العربية يزداد ويتعمق والمطلوب هو تصفية الغبن بتحقيق المساواة.

وثانيا اننا كجماهير عربية فلسطينية وكمواطنين في دولة اسرائيل من حقنا ومن واجبنا ان نشارك مشاركة فعالة ...

[illegible]

ونحن لا نوجه هذا الكلام لأنفسنا. نوجهه الى الجميع، وبصدق، الى ان يلاقي ملاذنا، نوجهها هذا الذي ليس جيداً. آذاننا صاغية وعقولنا مفتوحة وقلوبنا طيبة.

نريد ان نؤكد بأننا لا نستخف

● سالم جبران ●

مبادرة السلام الفلسطينية في مواجهة مشروع شمير

● تعتبر صحيفة «نيويورك تايمز» من مخاطر تبديد التأييد المقيد والمشروط لفكرة الانتخابات الواردة في مشروع رئيس حكومة اسرائيل، ومن مخاطر العودة لممارسة الضغوط على الادارتين الامريكية والاسرائيلية. هذا التحذير يعكس حقيقة انعدام فرص الاستمرار في خداع وتضليل الرأي العام العالمي.

الشروط الاسرائيلية للانتخابات، والتي قالت الصحيفة انها ستؤدي حتما الى عدم اجراء اية انتخابات على الاطلاق، ليست جديدة، والهدف من عرض الفكرة، كما كان واضحا من البداية، هو السعي لرفض فلسطيني لها، ومداهنة وسطحية مجهة نصوص شمير وبوش وغيرهما انهم سيطلبون الوضع في العالم وسيحشدون حشد التأييد لشمير تحت «الديمقراطية»، واعادة العداوة للفلسطينيين «عدم الديمقراطية».

لقد كان واضحا للجماهير الفلسطينية ان خطة الوزير رابين، وسيحته شمير عنه، وما احتوته من تنازلات سياسية اسرائيلية، تعاكس تصريحات كبار المسؤولين الاسرائيليين عن عدم امكانية تحقيق الفلسطينيين لاية مكاسب سياسية من خلال الانتفاضة. انما استهدفت في الحقيقة نصب شراك لاجهاض ما تحقق من المنجزات والعودة بالقضية الى انتلافات كامب ديفيد الخيانية.

ولذلك لم ينجح التركيز على موضوعة الانتخابات في صرف نظر الجماهير الفلسطينية عن رؤية الاهداف الحقيقية لمشروع شمير كخطة متكاملة تشكل الانتخابات بندا فرعيا فيها. ورأت الجماهير واصدقاؤها في العالم، بوضوح تام، ان موضوعة الانتخابات ليست غير يد القمع الانتفاضة نفس ...

[illegible]

٤٠ سنة.

صحيح ان فكرة الانتخابات المنزوعة قسرا من سياق مشروع شمير ساعدت على عودة «دور واشنطن في مسيرة الحل، بعد ان بورت مخاوف من فقدانها لأي دور نتيجة مواقفها المعادية للشعب الفلسطيني، كما برزت في شهور الانتفاضة. وصحيح انه نجحت في الصاء مؤقت لدور الاوروبي وغياب طرح موضوعة المؤتمر الدولي كطريق وحيد لاحلال السلام العادل والدائم في المنطقة. كما مهدت فرص بدء هجوم سياسي امريكي على الساحة الاوروبية لتحييدها في الوقت الحاضر، بمعنى عدم معارضتها لفكرة الانتخابات الواردة في مشروع شمير. لكن من الواضح ان كل ذلك عابر وغير قابل للثبات.

فانفراد الولايات المتحدة في مساندة اسرائيل وفي مواجهة الارادة الدولية، كما تبدى في مناقشات الجمعية العمومية للامم المتحدة يعود برهانا جديدا على عدم قدرة امريكا على لعب دور الحكم النزيه في الصراع، ومؤشر على المخاطر المهلكة ...

لكن تصويت دول اوروبا الغربية لصالح القرار وضع مرة أخرى مخاطر العزلة التي ابعد واشنطن نفسها تحاصر فيها.

وكان واضحا من مناقشات الجمعية العامة ...

[illegible]

والفرح المجدد امام العالم لحقيقة الصراع، وبالتالي تجميد الشروط العلنية عن واشنطن وتل ابيب تدفعهم الى التحرر عن طريق مسيرة التحرك من اجل الحل العادل والدائم في المنطقة. وما يجري في المناطق الفلسطينية، منذ عودة شمير من واشنطن، مادة خصبة وغزيرة لفضح زيف قناع الديمقراطية الذي البسه شمير لاحدى يدي حكومته في قمع الانتفاضة والاستمرار في التنكر للحقوق الوطنية الثابتة لشعبنا الفلسطيني.

وليس التأييد المقيد والمشروط هو الذي سيجدد وبالتأكيد فقد فشلت محاولات لنشر الاوهام، بين الجماهير الفلسطينية بشكل خاص، والعربية بشكل عام بامكانية العودة للاعتماد على النوايا الامريكية، والثقة بحياديتها وقدرتها على لعب دور الحكم النزيه في مسألة الصراع الفلسطيني والعربي الاسرائيلي. هذا الطريق المهلك الذي سارت عليه الانظمة العربية والموالية لواشنطن، لاكثر من

● عبد المجيد حمدان ●

وجوه وأفكار قبالة المرآة!

■ لعل الحقائق التي رسخها الشعب العربي الفلسطيني على ارض الواقع، عبر انتفاضته البطولية المستمرة، هي الحقيقة القائلة بأن هناك ميلا واعدا لدى المزيد والمزيد من اوساط الرأي العام الاسرائيلي نحو وضع الوجوه والافكار، التي كانت حتى وقت قليل مضى بمنزلة محرمات يتهم كل من يحاول الاقتراب منها او التشكيك بها بالكفر والشعوذة، قبالة المرآة ورؤية انعكاسها فيها كما هي دون زيادة او نقصان ...

الاسرائيلي.

وفي طليعة ما يراه بتزلهل ان الايام الراهنة تقول عكس ما يقوله هؤلاء القياطنة بيب تسيع رياح التطور في غير صالح سياسة حكام اسرائيل، بالمقابل وحد الفلسطينيون - لو كانوا - موقف غريب من حول انتفاضتهم وبرنامجهم السلمي ووحدوا - أو كادوا - نضالنا عالميا مع قضيتهم العادلة.

«في الوعي السابق للانسان الاسرائيلي - يقول - كان هو الذي يقوم بدور البطل الطيب وصاحب الحق في القصة، هو الذي يرغب بالتحادث وهو الذي يد يده هو الذي كان ضحية للعنف والذي كان يعتبر صنفا من جانب العالم ...

[illegible]

المترتب على الانتفاضة وتبعياتها الدولية، على الأوساط الصحفية التي يمثل عنها برنياع بل يطول ايضا الاوساط السياسية.

ففي سياق مقابلة مطولة اجرتها صحيفة «عل همشمار» يوم ٢٥ الجاري مع عضو الكنيست بنيامين بن اليعزر عضو لجنة الخارجية والامن البرلمانية والحاكم العسكري الاسبق لمنطقة الضفة الغربية، اعترف بن بن اليعزر: «لقد عارضت في الماضي وبشكل حازم م.ت.ف ورأيت القيادة المحلية اهمية كبرى وتحدثت عن ضرورة الحكم الذاتي من طرف واحد، وحسب ما سيأتي ولدا آخرون، اما الآن فانون ان ما حدث في التاسع من كانون الاول ١٩٨٧ يوم تفجر الانتفاضة ...

[illegible]

... الذي يراه فيها غير وجهنا!

● أنطوان شلحت ●

أدب ونقد

كلمة.. في البداية

تزايد الاهتمام العبري بالثقافة العربية الفلسطينية

□ من النتائج المهمة، غير المباشرة، للانتفاضة الفلسطينية المثمرة، هذا الاهتمام المتزايد في الاوساط الثقافية العبرية بالثقافة العربية الفلسطينية.

خلال سنوات كان الشعب العربي الفلسطيني بالنسبة للمؤسسة الرسمية الحاكمة في اسرائيل «غير موجود» قومياً وبالتالي «غير موجود» ثقافياً وحضارياً. وتمكنت المؤسسة الحاكمة في اسرائيل ان ترسم صورة نمطية سلبية للفلسطيني المقلق، الضيق، الكاره، المتعصب، المفتقر الى الحياة الروحية والى الطموحات الثقافية والحضارية. وذات مرة حاول الكاتب العبري اليميني «ن. جبرون» على عدم حق الفلسطينيين في هذه البلاد فقال، كأنه هو يقول حقيقة لا جدال حولها، ان الفلسطينيين لم يبدعوا اي حضارية وثقافية في هذه البلاد خلال الالف سنة الاخيرة.

واما نحن، العرب الفلسطينيين داخل دولة اسرائيل، فلم نكن بالنسبة لهم اكثر من «اقليات» او «غير يهود» او «الطوائف غير اليهودية».

الآن تتغير الصورة تغيراً مستمراً، تتغير باستمرار. الانتفاضة اكسبت شعب الانتفاضة احتراماً بين اوساط يهودية واسعة. وهذا الاحترام افرز ايضاً الاهتمام بالحياة الثقافية - الادبية - الروحية لشعبنا الفلسطيني.

مؤخراً لا يخلو ملحق ادبي لصحيفة ولا تخلو مجلة ادبية - فكرية من ترجمات لنصوص ابداعية عربية فلسطينية. كما تتزايد الدراسات والابحاث العلمية حول الثقافة الفلسطينية. وفي الجامعات بدأ منذ عدة سنوات تدريس الادب الفلسطيني كموضوع اكاديمي في اطار قسم اللغة والادب العربي.

اننا لا نرى في هذا «اختراقاً» فلسطينياً للعدو بل اختراقاً لسور العداء نحو الحوار الثقافي. نحن بحاجة الى معرفة الثقافة العبرية والشعب الاسرائيلي بحاجة الى معرفة الثقافة العربية ونحن، الذين طالما دعونا الى التعاون الثقافي اليهودي - العربي على اساس الاحترام والمساواة والتفاعل والتعايش، نشعر بالرضى لهذا الاهتمام المتزايد بثقافتنا العربية بين «خواتنا» اليهود.

والمطلوب من كتابنا وشعرائنا ومثقفينا ونقادنا، ومن سائر الجامعات والطلاب العرب في الجامعات، ومن نوادينا ومراكزنا الثقافية المشاركة بشكل مباشر في تنظيم اللقاءات بين المبدعين اليهود والعرب. وفي هذا مصلحة وطنية ومصلحة انسانية وكلاهما مترابطتان متمازجتان تماما.

(المحرر الادبي)

● د. فاروق مواسي ●

هاك القلم

● الحاج يوسف صالح صدان ●

والدي أبي
أني اكتفيت أو انتهيت
هاك القلم!
فاحفظه يا والدي - رعاه - لقلمه
ذاك الذي كان احتفالاً شائقاً
في دون الابهام والاوهام تخطيه
حصناً لبعض الاشراق يحلم بالمواسم
ويخط سحراً في مروج لا تخفيها المعالم
حتى إذا رفت عليه نهاية العمر انطفا
ألصقه من قلب قلبي وكفى

● ● ●

هاك القلم!
فاحفظه يا والدي بسترة كالحرم
كم كان يجري في يدي
كالنهر يقفز تحت جنات الأنا
كان انتصابا راقا
كانت لياليه احتفالا بالتقى
إن تنفس الصبح نحو الصبح وطيا يخملا
سميته مفتاح سر في
عنقود موالي العنب
سميته هشب الربيع على الرياض يقلها الزمن البيكي
سميته كفي وكلي صافحت احباب
سميته أشلاء عمري وانتهت

● ● ●

هاك القلم!
والله التي بالامس كان صديقي للمساء بالرهفة
رفوا عليه عطاءه
سجوده بالحزن الندي
ورقا ورقة
هاك القلم!
(باقة الغربية)

(عرف عن الشاعر الشيخ يوسف صالح صدان وقد عاش ستين سنة في باقة الغربية انه لم ينقطع عن القراءة والكتابة حتى رمقه الاخير (ولذا لقب بالاصمعي). وقبل وفاته بسويعات خاطب ولده قائلاً بحسرة: «ها هي حد القلم ... احفظ بعدها».)

الـعـــزالـــة

● قصة: سهيل كيوان ●

● كرجل مدمن الفلسفة وباله مشغول دائماً في القضايا الاساسية: الروح، المادة، الفكر، الوعي، اللاوعي، الحقيقة، الوهم، حدود الكون وما وراءه، لم ينتبه الاستاذ رياض لأمر بسيط تافه هو حاجة المطبخ الملحة الى خزانة. لكن الدهشة اخذته بمخالبها وتركت بصمات قبلاتها على جبينه ووجنتيه عندما قالت زوجته وهي (تقلي) طبخة العدس ودون ان تبدي بوادر مزاح انها يئست منه ومن دمه البارد وبشكل خاص من انه [illegible] وكل هذا بسبب الخزانة، وتحول وجهه الى ميدان زاخر بمؤثرات الاستغراب والاستهجان وشتى الانفعالات عندما فهم ان [illegible] عدة تمت بهذا الصدد من ام اولاده دون ان يحرك متحركاً وحتى دون ان يكلف خاطر ذهنه بفهم ما تعنيه بالضبط خزانة المطبخ. والآن توضحت له ويجزم ان مثل هذا الامر لا يدخل في باب الكماليات او شبابيكها بل ان فلسفته وورم الكتب والصحف التي يكومها بمختلف الغبار والصراصير هي ترف [illegible] ثم اعترفت بانه كاد يغشى عليها من شدة القهر.

ان ما ينقصها لتصبح واحدة من [illegible] العالم هو الخزانة. حينئذ فكر بجدية وهو يتلذذ بالعدس مع اللبن والبصل الاخضر، ما الذي يحول من تطبيق رغبتها؟ فاصبح زوج اسعد امرأة في العالم؟ وهل هذا بالامر الهين؟ فزوجة [illegible] لم تكن سعيدة مثلاً، وزوجة [illegible] انتحرت وزوجة سليم ابو عرب مدمن السموم تركته وخرجت [illegible] في الشوارع. وحسب توصية زوجته قام بزيارة ميدانية لاحد المطابخ، وعندما شاهدت عيناه خزانة حقيقية عند احد الاصدقاء أيقن ان زوجته على حق وعلى الأقل من الناحية الجمالية [illegible] الطويل. واعطى مهلة ثلاث دقائق [illegible] لاخلاء الرف العلوي من محتوياته لتحل مكانهم الظرف والجوارير والطناجر والكؤوس والصحون والملاعق والشوك وقرينة [illegible] قهوة صبي ومرطبان لبنة [illegible] وكيلو قهوة غير مطحونة وكيس سمسم وقرنفل وتوابل لا يعرفها.

وما ان انزلت عن ذهنه الرغبة بتركيب خزانة امام زملائه المدرسين حتى اقيم معرض للاقتراحات والنصائح والترجيحات وانفتحت سوق الآراء والمناقشات واكثر ما اعجبه هو الحوار الديمقراطي الذي ساد النقاش رغم اختلاف الآراء والايديولوجيات. فقال: ليست الخزانة خشب [illegible] فقط انما هي تجربة يمر بها الانسان فيستمتع ويمتحن، ثم [illegible] الحوار [illegible] بان الافضل في الصنعة اسوأ في المعاملة والعكس صحيح فأجابوه: بل ان ذلك حق.

ثم قال: [illegible] فأجابوه: بلا شك.

انتهت حصة التربية التي كان يستعملها لبث معلوماته وآرائه الفلسفية وأطرح فيها النقاش فوصل الى [illegible] الامانة المستشرية هذه الايام وفقدان الناس لكلمة الشرف واجرى مقارنة على لسانه العربي [illegible] في العصور الغابرة حيث كان الرجل يرتبط من لسانه بينما في هذه الايام الرجل ولسانه خطان لا يلتقيان بشيء، اسرع الرجل لاعلان براءته من لسانه وعدم مسؤوليته عن تصرفات فكيه وما بينهما.

[illegible] بالباص بينما يلاحقه هاجس منذ الصباح بل اليوم العاشر من نيسان يعني شيئاً ما لكنه لم يستطع التأكد من هوية هذا الشيء، [illegible] ثم تقدم خطوات باحثاً عن مكان [illegible] وجوه مرهقة مكفهرة خاوية [illegible] ثم ابتسامة واحدة وصف اسنان غير محافظ على وحدة الصف، [illegible] ضحك الزميل ضحكة تعادل قوتها [illegible] وقال: ولو يا رياض! أنسيت! قلت لك اكثر من مرة نجار [illegible] خزائن [illegible] من لا يعرف خزائن ابو رزوق؟

- ورحمة جدك. ستنزل معي الآن؟ [illegible] ضرورة احسبها كما شئت.

- لا بالقوة لن انزل، بل سننزل، وما هي الا دقائق حتى [illegible] الاخ ابو رزوق نجار ممتاز [illegible] عن ذكريات المدرسة [illegible] دروس الثانوية، ثم ضحكا على [illegible] الاستاذ [illegible] التي أبكت الكثيرين من الطلاب والطالبات [illegible] وتذكرا الاضراب الذي اشتركا بتنظيمه يوم جنازة عبد الناصر [illegible] لكن الاستاذ رياض [illegible] تستحق التأمل حسب رأيه: بان دولة تقوم على اساس من الهجرة هي دولة اقوى بكثير من دولة قامت على اساس من الدم [illegible] وبعد فنجان القهوة تنقلا الى المطبخ وهنا بدأ الجد وتدخلت سميحة [illegible] الخزانة على ذوقها [illegible] حتى التفاصيل الصغيرة [illegible] فرد رياض وهو يحكي على [illegible]

الشهامة والنخوة العربية، طيب ولا يهمك [illegible] والله لأسعدن له حسابه [illegible] ورغم الايام الثقيلة الدم التي تنوء على صدور الناس كان هذا يوما للسعادة وكان النهار ينتهي بالكامل بسعادة من اوله لآخره وهذا امر نادر الحدوث في قرى منطقة عكا في هذا الحين من الدهر. [illegible] ما كان ضروريا ان تعطيه مقدمه حتى يبدأ بالعمل فالناس لا تؤتمن في هذه الايام. [illegible] كيف سيبدأ بالعمل اذا ما لم يقبض ثمن الاخشاب؟ [illegible] والزملاء الذين صوتوا [illegible] ليسوا سوى مرضى جنس.

- اردت عليه بان الرجل الاصيل لا ينسى عيد ميلاد زوجته [illegible] العاشر من نيسان [illegible] ولم تنقشع هذه الغمامة الا في آخر الليل [illegible] وعادت لكلاهما مشاعر الرضا المسلوبة.

بعد اسبوعين اعطت زوجته البيان رقم واحد. [illegible] ومر الاسبوع الثالث [illegible] وحتى العهد مر دون الانقلاب في المطبخ، اما الخزانة فقد احكمت سيطرتها على فكر الاستاذ [illegible] خصوصا جملة العيش والملح [illegible] ومر اسبوع [illegible] وصارت زيارته الى المطبخ تشبه زيارة انسان الى بيته المهدوم [illegible] حتى كسارة

[illegible] العيش وحقوق العمال، [illegible] الغضب من حلقه الى لسانه [illegible]

- سأمسح به الارض، ابن الـ... [illegible] وفجأة وهو على هذه الحال توقفت سيارة ترجل منها شابان وبكل بساطة مثلما تدخل نسمة منعشة من شباك البيت [illegible] بدأت قطع الخزانة بالنزول والدخول الى المطبخ ورياض يرحب بهما ويسأل عن (المعلم) ابو رزوق [illegible] ووصل ابو رزوق [illegible] اعتذر عن التأخير [illegible] وركبت الخزانة وفرحت سميحة [illegible] ومر شهر واكثر وما عادت الخزانة شيئا جديدا [illegible] القسم الاكبر من ثمنها الذي لم يسدد بعد ورياض لا يقتنع بتوفير المبلغ المطلوب [illegible] ومر شهر آخر وصار يشعر بالخجل ومثل المحتالين يتحاشى اللقاء بالنجار وجها لوجه [illegible] ولكن ابو رزوق سلم عليه ببشاشة [illegible] والرجل يقول لا تفكر [illegible] نحن مثل الاخوة.

وحزم رياض امره لشد الحزام [illegible] ورفض التبرع للمسجد [illegible] ولم يشترك في اعراس كثيرة [illegible] واخيرا [illegible] المبلغ فسافر الى القرية المجاورة بقامة منتصبة وفرح غامر وسأل عن منجرة صديقه!! لا لا غير معقول انهم يتحدثون عن نجار آخر لا بد ان هنالك خطأ ما وسأل آخر عن ابي رزوق [illegible] ابو رزوق اعلن افلاسه ورجل الضريبة بمساعدة قوات كبيرة من الشرطة حجزوا على [illegible] وحتى على التلفزيون.

لا غير ممكن ابو رزوق طيب وابن حلال، حرام ان ينكسر لا بد ان هنالك خطأ ما [illegible]

- يا استاذ [illegible]

● عبد الكريم ●

● عبد الناصر صالح ●

أحـــــار ٣

على دمنا ينهض الرمل
يرسم ظلاً لأرواحنا
وحدائق سوسنة تتفتح خلف السياج
على دمنا تتفرع دالية
تترصد آلفة [illegible] تاج

● ● ●

هو السجن مدرسة للنضالات
إسواره [illegible]
تنسى خلف أجسادنا شعلة للسراي
طلاسم ومنبع على الجرح يطهر
وماء لمناج

● ● ●

هو السجن
عمر من الانتفاضة ما بيننا
ذكريات من الجوع والحنين
رحلة الأبجدية في أرض كنعان
يكشف الفصن فيها الجذور
حدود للينابيع
فلسفة الأسماء
وتاريخ كل الحروب - الفتوحات
أوسمة الانتصارات
هل أتقنتنا انتصاراتنا
أم خضعنا حزائنا في الظلام؟!

● ● ●

يُرتز الرمل من دمنا
وللنقش ما بين ذراتيه
عن حضارة من سيلون اليه
لنعرف اسماء من سكنتهم بلاد
يصارعها الموت
لكنها تستفيق على مطر
تبعث الروح في حجر تذرع الكون
في جسم لا يُضام

● ● ●

تطير بنا الريح
صحراء ملء [illegible]
ومراعي للجيش مفروشة بالقنابل
مرابعات محصنة بالفارس
آلية لعماياتنا
وعقارب تلسعنا حسه
وذباب الهم فوق الطعام

● ● ●

هو السجن محكمة
والقضاة بها يستبيحون كل القوانين
يحلكون فنون التوهيد والاتهام
سياط يحاصرها الحزن والطائرات
وطرق للقلب معلقة ويخيم
[illegible] للجرس الناضب
يعولون ليلاً
ويكتشفون الهارة بالفتى
الا بطولة الجند بالفتى
هل يلتقون على قطرة الدم جائزة
وعلى طلقة الموت ترقية أو وسام؟
هو السجن
جمع من الأصدقاء التقوا بغتة
وأحاديث تقفز عن ذكريات الطفولة
حين الهلر استراح على عتبات المخيم
أغلق وجه المدينة بالعرس
أومأ للنجم أيد يعفر الأرض
للريح أن تتريث في هيئة الطير
ثم تطير أجسامها بجناد البشرية
حيث الصغار أن تتحلل من لغزها
وأعناق فوق الجبال حدائق
من عنب وخزام
أحاديث تقفز من حجرة القلب
يستوسل الأصدقاء
ويلمع ما بين أعينهم قمر الوجد
(هل عبقت بالنهارك هيبي الفراشات
وامتلأ النهر بالخضرة السندسية؟
هل ركضت في سهول الغرام الغزالات
وانطلقت من أسار الجمود العقالات؟!)
قال صديقي وهو يرسل عصفورة حول قلبي:
- هل تطأ الخيل عشب البلاد التي سكنتنا
وترتسم الوجد نجماً تراءى على ساحل البحر!
هل نتوقف؟
أم يكتفي بالبكاء
ويسكت فينا الكلام؟
هل الصوت يبعث خيطاً من النور
يستبق البرق
هل يبعث الروح في جسد الرمل
صوت الكناري
ويمسح عن حدقة العين تلك الغشاوة
أم سيحضر فينا الحطام؟

● ● ●

معادلة تتشكل فوق الرمل هو السجن
كيف يعشعش في شجر القلب هذا الأنين
وكيف المرأة الحاضر تحترل الزمن
الى موجة لا تنام
على دمنا يعشو الرمل
لكنه فليكن السجن جسراً
تمر عليه القبائل
حتى نزول الصدام
على الرمل ينهض منتفضاً دمنا
للذا يرسم شكلاً لصيرورتنا
ومعالم للانتفاضة حين يحط الظلام.

(طولكرم - الضفة الغربية - ٨٩/٤/١٦)

●○○ مع الكتب

الشعراء الصعاليك.. ظاهرة الاحتجاج والثورة ضد الظلم الاجتماعي.. في الجاهلية والاسلام

● بقلم: مفيد صيداوي ●

ـ ١ ـ

● أعد الدكتور حسين عطوان استاذ الادب الاموي في الجامعه الاردنيه قضية الصعلكة والصعاليك مرة اخرى الى الادهان في مؤلفه الجديد «الشعراء الصعاليك في العصر الاسلامي» مركزا في مجال اختصاصه في العصر الاموي. وذلك «لما سموضوع من قيمة فكرية تاريخية ـ اقتصاديه واجتماعية ـ سياسية، وما له ايضا من قيمة فنية، ولانه لم يفرد له كتاب مستقل، ولم يبحث بحثا وافيا من قبل»[١].

ـ الصعاليك ـ

الصعاليك هم مجموعه من الشعراء الفرسان اطلق عليهم هذا اللقب لفقرهم والصعلوك هو الفقير في اللغة.

وعدم توزيع الثروات توزيعا عادلا بين القبائل وبين المدن والقرى وداخل القبيلة الواحدة افضى الى وجود طبقتين في شبه جزيرة العرب طبقة الاغنياء اصحاب الاموال الكبيرة او الكثيرة، وطبقة الفقراء المعدمين الذين كان في حياتهم شقاء، وفي كتابه «من تاريخ الحركات الفكرية في الاسلام» يقول بندلي جوزي «ولعل هذا التناقض الصارخ ... يظهر في منطقة اكثر من ظهوره في مكة الامر الذي جعل بعض الفقراء الذين لم يكونوا يجدون ما يقيمون به حياتهم يحترفون الغزو لاستخلاص ... الواتهم»[٢].

وعلى مستوى الادبي كون هؤلاء مجموعه من الشعراء لها اشعارها وموضوعاتها ومميزاتها وقد اسرجها وغاياتها اختلف شعرهم من حيث مضمونه عن اشعار الامراء وغيرهم، ومتأثرين بحياتهم الصحراويه الجافه والتقاليد الاجتماعيه التي عاشوها ونظام حياتهم هم والصعاليك فكثيرا من بطولاتهم وعن فروسيتهم وعن صداقتهم للوحوش والافاعي واستبدالهم هؤلاء عن عشيرتهم وقبيلتهم الخليفية. التي في كثير من الحالات مثلت السلطان الظالم ومثلت الطارد لهم من المجموعة ومثلت واقع الشر.

ـ ٢ ـ

وقد كتب مسيبا عن الشعراء الصعاليك في عصر ما قبل الاسلام او ما اصطلح على تسميته بالعصر الجاهلي وقسم هؤلاء الصعاليك الى ثلاث طبقات اساسية:

١ ـ طبقة الفقراء ـ مثل عروة بن الورد.

٢ ـ طبقة الخلعاء ـ حاجز الازدي وقيس بن الحدادية وابي الطمحان القيني.

٣ ـ طبقة الاغربة السود مثل تأبط شرا والشنفرى والسليك بن السلكة.

وبعد ظهور الاسلام لا شك في ان هذه الظاهرة ـ وخاصة في بداية العصر الاسلامي ـ انحسرت لاسباب متعددة منها ارساء الاسلام لمجموعة من القواعد الاجتماعية، وضبط النظام والامن ومنع اللصوص، وكذلك كان للاسس الاقتصادية مثل الصدقات والزكاة وجباية الضرائب بانواعها، ومحاربة السرقة وغيرها من الاسباب اثر في انحسار ظاهرة الصعلكة الاجتماعية والادبية.

الا ان التقدم بالحكم الاسلامي وظهور العصر الجديد عصر بني اميه وظهور طبقه غنيه منظمه وواضحة المعالم في هذا العصر، بالاضافة للاسباب الاجتماعية والسياسيه كان من الاسباب الاساسية لظهور الصعاليك في العصر الاموي من جديد.

ـ ٣ ـ

والباحث د. حسين عطوان وضع بحثه في خمسة فصول في الفصل الثاني تطرق لاسباب ظهور الصعاليك في العصر الاموي مثل قسوه ولاة بني امية وعدم توفير خلفاء بني امية «اسباب الحياة للسواد الاعظم من الشعب»[٣]. وظهور طبقة من الاغنياء والموسورين الذين نعموا بالاموال والخيرات. وطبقة الفقراء والمحتاجين ومن بينهم في الاساس ظهرت هذه الطبقة من الشعراء.

في الفصل الثالث يتحدث المؤلف عن الشعراء الصعاليك في المجتمع الاموي من حيث طوائفهم عصاباتهم واعمالهم ومشكلاتهم ومطالبهم وهنا يقسمهم الى اربع فئات وهي:

١ ـ فئة الصعاليك الفقراء ـ وهم الذين انشأتهم السياسة الاجتماعية الجائرة التي التزمتها الدولة مع القبائل تبعا لموقفها منها وخير من يمثل هذه الفئة من الصعاليك الفقراء هم مالك بن الريب، ابو النشناش، وطهمان، وجحدر، والسمهري.

٢ ـ الصعاليك الخلعاء ـ وهم الذين انحرف سلوكهم فخلعتهم قبائلهم ومن الممكن بحثه، وهنا لم يره اي المؤلف، ان بعضهم كان يمثل المعارضة الداخلية في القبائل ورفضهم سيطرة شيخ القبيلة وسلطانه ويمثل هذه الطائفة من الشعراء الصعاليك: «الخطيم العكلي، ومسعود بن خرشة، وعبيد بن ايوب».

٣ ـ الصعاليك الفارين من العدالة الذين جنوا على غيرهم مثل القتال الكلابي، والقتال البجلي.

٤ ـ الصعاليك السياسيون، الذين يئسوا من عدالة الدولة الامويه، فناصبوا خلفائها وولاتها العداء مثل عبيد الله بن الحر الجعفي.

ـ ٤ ـ

يتحدث الكاتب في الفصل الرابع عن الموضوعات التي تناولها الشعراء الصعاليك وخصائصها في العصر الاموي. الموضوعات الجديدة والقديمة والخصائص الفنية والتقليدية.

ومن الموضوعات الجديدة مثلا وصف السجون ـ ويعتبره المؤلف «اهم موضوع جديد تميز به شعر الصعاليك الامويين عن شعر الصعاليك الجاهليين»[٤]. فقد وصفوا قيودهم وقراعيهم والوانها ووصفوا الامهم وحرس السجون، وما احتوته من مساجين والابواب المنيعة فمثلا يقول عبد الله بن الحر الجعفي:

> ومن مبلغ الفتيان اني لخلفهم
> الى دونه باب شديد وحاجبه
> بمنزلة ما كان يرضى بمثلها
> اذا قام عنته كبول تجاوبه
> على الساق فوق الكعب اسود صامت
> شديد يداني خطوه ويقاربه[٥]

وهناك موضوع آخر هو مدح الصعاليك والخلفاء والتمردين وهذا الموضوع لم يطرقه الصعاليك في الجاهلية وكذلك موضوع الحنين الى الاستقرار والرغبة في الحياة الآمنة والعودة للاولاد والزوجات والاهل. وظهرت لدى البعض التوبة والاعتذار والاستغفار.

ـ ٥ ـ

من أعلام الشعراء الصعاليك في العصر الاموي قدم الكاتب ثلاثة نماذج لصعاليك فقير والتي هو مالك بن الريب المازني وصعلوك قاتل خليع هو القتال الكلابي، وصعلوك سياسي طامح هو عبيد الله بن الحر الجعفي.

ـ ٦ ـ

لا شك ان الدكتور حسين عطوان قدم بمؤلفه هذا اضافة جديدة للمكتبة العربية، والتركيز على هذا الجانب المهم الجانب الطبقي من تاريخنا له اهميته، بل له ضرورته الملحة، وهناك حاجة للبحث والتنقيب لوضع الكثير من الامور في نصابها الصحيح خاصة وان الباحث عندما يبحث موضوعا من هذا النوع يصطدم في معظم الاحيان بالمصادر الرسمية، مصادر الدولة التي تكتب من وجهة نظرها وتطمر جهازها عن مثل هذه الظواهر. وهنا التنبيه الذي قدمه الدكتور عطوان يحتاج من الباحثين للعصر الاموي والعصور الاسلامية الاخرى اخذ الجوانب الاقتصادية في سياقها التاريخي بعين الاعتبار واجراء تقييمات جديدة للكثير من المسلمات في الشعر النثر وعلوم الكلام والفلسفة وغيرها.

ـ ٧ ـ

اما انا فلعل هذا الاستعراض والتعليق على كتاب الدكتور عطوان ليست بمحاولة حث القارئ لقراءة جانب هام ومؤشر هام في تاريخنا الادبي هو موضوع الصعلكة لما تحمله من معان طيبة عميقة وممارسات كفاحية ضد الظلم والاستغلال، في عصر من عصورنا التاريخية الهامة وهو العصر الاموي.

(عرعرة)

الهوامش

١) د. حسين عطوان ـ «الشعراء الصعاليك في العصر الاسلامي» ـ دار الجيل بيروت. لبنان الطبعه الاولى ١٩٨٧م (٢٦٦) صفحه من القطع الكبير.

٢) م. ن ص٥ المقدمة
٣) م. ن ص٩
٤) م. ن ص٣٨
٥) م. ن ص١٣١
٦) م. ن ص١٣٣

على الشاشة الصغيرة

الجمعة ـ ١٩٨٩/٤/٢٨

١٦٫٣٠ ـ موجز الاخبار (بالعربية)
١٦٫٣٢ ـ الحلقة الثالثة من المسلسل الامريكي «موت في كاليفورنيا»
١٧٫٢٠ ـ استعراض برامج الاسبوع العربيه
١٧٫٣٠ ـ الفيلم العربي «طريد» بطولة ليلى مراد وحسين صدقي
١٩٫٢٠ ـ البرنامج الخاص «مسابقة رمضان»
١٩٫٣٠ ـ نشرة الاخبار (بالعربية)
٢٠٫٠٠ ـ برنامج «ديني»
٢٠٫١٥ ـ البرنامج الاخباري «شريط الاسبوع»
٢١٫١٥ ـ برنامج ترفيهي
٢٢٫١٥ ـ الفيلم الامريكي «الارض الطيبة» بطولة لويزي راينر بول موني ومن اخراج سيدني فرانكلين العام ١٩٣٧ وهو بالابيض والأسود.
٠٠٫٢٥ ـ الحلقة الثالثة من المسلسل البريطاني «حروب»
٠٠٫٥٥ ـ الاخبار الليلية (بالعبرية)

السبت ـ ١٩٨٩/٤/٢٩

١٦٫٠٠ ـ موجز الاخبار (بالعربية)
١٦٫٠٢ ـ المسلسل الاجنبي «مغامرات في الطريق»
١٧٫٠٠ ـ الفيلم الفرنسي «ثلاثة رجال على المخطط» بطولة الآن ديلون
١٨٫٣٠ ـ البرنامج الترفيهي «مجلة التلفزيون»
١٩٫٠٠ ـ البرنامج الغنائي «اخترنا لكم»
١٩٫٢٠ ـ البرنامج الخاص «مسابقة رمضان»
١٩٫٣٠ ـ نشرة الاخبار (بالعربية)
٢٠٫٠٠ ـ مقتطفات من الاغاني العالمية المشاركة في مسابقة الايروفزيون التي ستجري في ايرلندا يوم ١٩٨٩/٥/٦
٢٠٫٣٠ ـ برنامج «ديني»
٢١٫٠٠ ـ البرنامج الاخباري «نظرة على العالم»
٢١٫٥٠ ـ البرنامج الرياضي «مباراة السبت»
٢٢٫٥٠ ـ الفيلم البريطاني التلفزيوني «اختفاء هاري»
٠٠٫٥٠ ـ الأخبار الليلية (بالعبرية)

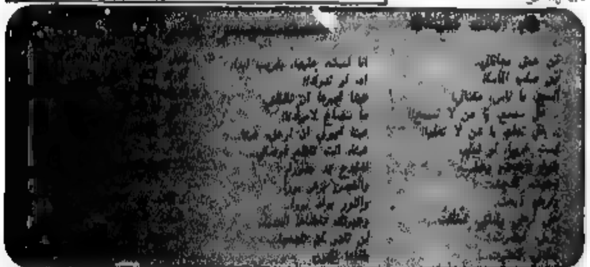

كلمات متقاطعة

● ● ● لغز رقم (٢٩٢) ● ● ●

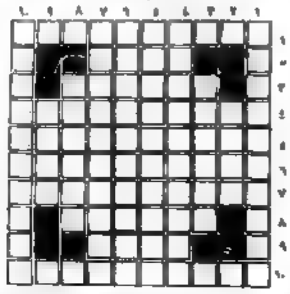

افقي وعمودي

١ ـ مدينة فلسطينية محتلة + كاتب فلسطيني محتل
٢ ـ ابن الليل (معكوسة)
٣ ـ من مؤلفات طه حسين (معكوسة)
٤ ـ عشب + كاتب فلسطيني (معكوسة)
٥ ـ عدد ثمين + كلمة مصرية
٦ ـ قرية عربية (غير معرفة) + الاسم الثاني لبطل شهير (غير معرفة)
٧ ـ انصفا + اهلي (معكوسة)
٨ ـ هاتفا (مبعثرة)
٩ ـ كتاة (معكوسة)
١٠ ـ دولة اشتراكية + مدينة فلسطينية محتلة

● ● ● حل لغز رقم (٢٩١) ● ● ●

افقي

١ ـ سلمان + غزه
٢ ـ ....
٣ ـ ي + روسيه ـ طل
٤ ـ ابدعه ـ عشب
٥ ـ لو ـ رقابنا
٦ ـ قنديل ـ حظ
٧ ـ بنجهدن ـ دو
٨ ـ ....
٩ ـ مهد للعي

عمودي

١ ـ س + ايبستيون
٢ ـ أم ـ من
٣ ـ جلودي
٤ ـ سحقية
٥ ـ هو ـ لا
٦ ـ ....
٧ ـ رو ـ باح ـ دع
٨ ـ طشقند
٩ ـ الخرطوم

● اعداد: عدنان سعيد عبد الحي مختار ـ الطيرة ●

اطلبوا العدد الرابع من مجلة الجديد

● حيفا ـ صدر صباح اليوم العدد الرابع من مجلة «الجديد» غنيا بالدراسات والمقالات في مواضيع مختلفة تناولت الادب والتاريخ والسياسة وعامرا بالقصائد المحلية، وقد تصدر العدد حديث الشهر بقلم رئيس التحرير ابراهيم مالك.

وضم العدد الجديد (٨٠ صفحة) المواضيع التالية:

● سبعون عاما على ميلاد القائد المؤرخ الشيوعي اميل توما ـ بقلم عضو المكتب السياسي للحزب الشيوعي الاسرائيلي زاهي كركبي ● محطة على ظلون القطاف (دراسة للدكتور حبيب بولس في ديوان طه احمد علي) ● الشيوعيون والثقافة والثورة ـ دراسة بقلم فرانيا تيطلويم عضو اللجنة السياسية للجنة المركزية للحزب الشيوعي التشيلي ● «الاسلام والمرأة في رأي محمد عبده» ـ قراءة عاجلة للكاتب بقلم الف صباغ ● «هاغار» التي ... ٨٠ لميلاده ـ دراسة بقلم زهير الجزائري ● «الخيل في امثالنا الشعبية الفلسطينية» ـ دراسة في الفولكلور الفلسطيني بقلم خالد عوض ● لقطات تاريخية ونظرية حول الفن التشكيلي الفلسطيني ـ قراءة في كتاب بقلم ناصر خطيب ● توازن الردع النووي / الاختلافات بين خلفية الشرق وخلفية الاتحاد السوفييتي والولايات المتحدة ـ دراسة بقلم الدكتور تيسير الناشف ● قراءة في كتاب «نحن سومر واكاد» بقلم يوسف سامي فرح ● الملامح الاساسية للملصق السياسي الفلسطيني ودوره في حياة الشعب ـ دراسة بقلم شفيق رضوان ● ١٤ قصيدة حب الى شهداء الانتفاضة ـ تأليف سليم ● حتى لو الشعب ـ قصيدة د. سليم المزلي ● تحولات الليل والنهار ـ قصيدة عبد الناصر صالح ● الدين لله، والوطن للجميع ـ قصيدة محمود دسوقي ● اطل عليه من الكرمل ـ قصيدة نايف عساقلة ● اشعار للانتفاضة ـ اصدار الشيخ غسان الحاج يحيى ● سلاما لارض الجدود ـ قصيدة حاتم جوعيه ● مراثيات السفر جهول ـ قصيدة لسمي قاسم ● كلاريس ـ قصة ناجي ظاهر ● فنون عربية ـ اسلامية ـ بقلم جمال المحيطي ● والوطن يحمل الكتاب ـ بقلم محمد ابو سمرة ● روجيه غارودي مترجم طرعة الشمسيه في حديث عن الشاعر والروائي الفلسطيني جبرا ابراهيم جبرا ثم الباب الثابت عن اخر ما صدر من منشورات عربية.

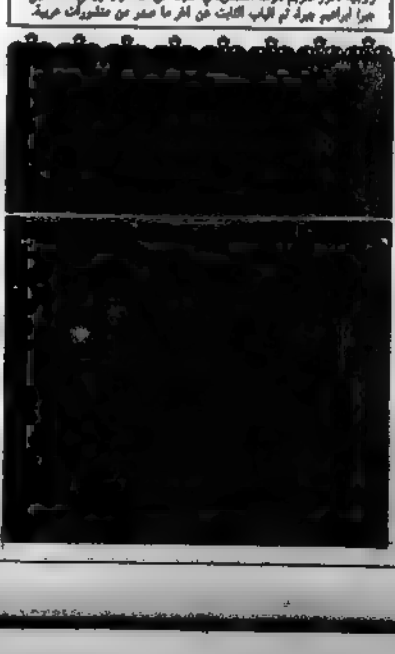

اسرائيل في البنية الاستراتيجية الامبريالية ـ للدكتور: احمد سعد

● حيفا ـ مكتب «الاتحاد» ـ اهدى الدكتور احمد سعد نسخة من كتابه «اسرائيل في البنية الاستراتيجية الامبريالية»، يقع الكتاب في ٢٣٧ صفحة من القطع الكبير. وهو صادر عن اتحاد الكتاب العرب وطبع في مطبعة ابو رحمون في عكا. وهذا الكتاب القيم هو اطروحة الدكتوراة في الاقتصاد التي قدمها الباحث احمد سعد لكلية الاقتصاد في لينينغراد ونال على اساسها الدكتوراة بامتياز.

وكانت صدرت قبل هذا للمؤلف الكتب التالية:

١ ـ التطور الاقتصادي في اسرائيل (١٩٨٤)، ٢ ـ التطور الاقتصادي في فلسطين (١٩٨٥) و ٣ ـ حرب لبنان، الاقتصاد الاسرائيلي بين الازمة والانهيار (١٩٨٥).

نتمنى للدكتور احمد سعد المزيد من العطاء ونأمل ان نقدم عرضا للكتاب في اعدادنا القادمة.

كتب جديدة صادرة عن دار «الاسوار»

● حيفا ـ مكتب «الاتحاد» ـ اهدتنا دار «الاسوار» العكية مجموعة من مطبوعاتها الجديدة، وهي:

● المرأة في الادب الشعبي الفلسطيني للاستاذ عايد عبيد الزريعي ٢٣٦ صفحة من القطع المتوسط.

● السجن والقضية الفلسطينية للاستاذ حسين عويضات، ١٤٨ صفحة من القطع المتوسط

● الانتفاضة الفلسطينية للاستاذ ربحي المدهون، ١٥٢ صفحه من القطع المتوسط.

● حطين للاستاذ يوسف سامي اليوسف، ١٣٦ صفحه من القطع المتوسط.

«الرمز في ادب غسان كنفاني القصصي» في كتاب

● نيقوسيا ـ (و.ص.ف) ـ صدر عن دار «شرق برس» كتاب «الرمز في ادب غسان كنفاني القصصي»، وهو يبحث في مكونات الرمز ومكوناته في روايات غسان كنفاني ويتطرق الى البعد الرمزي في القصص القصيرة.

والكتاب من تأليف خالدة شيخ خليل، ويقع في مدخل واربعة فصول وخاتمة، وفيه تعمل الباحثة على الكشف عن الرمز الذي واستيعاب نظرة واسعة للرمز في اصوله ومقوماته ومستوياته، وينظر ايضا في الادب الفلسطيني قبل مرحلة كنفاني.

ويعرض الكتاب اعمال كنفاني الروائية والقصصية مع التزام تتابعها في الظهور الذي يرافق تطور الحالة الفلسطينية. وخصصت الفصول الثلاثة الاولى للروايات بينما خصص الرابع للقصص القصيرة. ومن النتائج التي توصل اليها الكتاب، ان لجوء كنفاني الى الرمز في جميع ابداعاته القصصية، «لم يكن تورية او مجانية، فالرمز هدف فني في ذاته، وتلاف عدم التطور في نتاج كنفاني من النشأة الى النضج، فالقصص التي قدمها في مجموعته الاولى «موت سرير رقم ١٢» لم تبد متقدمة، حسب المؤلفة، على مجموعته الاخيرة «الرجال والبنادق». وكذلك الامر في رواياته.

والنتيجه الثالثه ان القضية الفلسطينية هي المحور والمركز الاساسي الذي وظف الكاتب فنه له. اما النتيجة الرابعة لتساوق الاعمال الروائية والحياة الفلسطينية بحيث اصبح العمل الادبي رصدا، راصدا للحالة في ماضيها وحاضرها.

رغم الانجازات الا ان المكر على مفترق طرق: اما الدمج واما الاستقلال

● تقرير: سهيل قبلان ●

● المكر قرية جميلة ويشعر زائرها بالتطور الملحوظ بالمقارنة مع القرى الاخرى، اذ تكثر فيها الحدائق والورود ويعرف مدخلها المغروس بالازهار التي تنشر اريجها الطيب.

المكر قرية عالية ترتفع (٥٠) مترا عن سطح البحر والمكر كانت ... المستقبلة. عدد سكانها ستة آلاف نسمة يعملون بالاساس كأجيرين وهنالك اقل من ٥٪ منهم يعملون بالزراعة علاوة على بعض الحرفيين والمهنيين يسكنون في ١٠٠٠ وحدة سكن. وكان الاهالي يملكون ٩٠٠٠ دونم صودر منها اربعة آلاف ... من الارض كانت بملكية اناس غادروا القرية ... وسنة ١٩٧٦ صادرت السلطات الف دونم في موقع ... رغم انها كانت مغروسة باشجار الزيتون والعنب والتين وغيرها من الاشجار.

قد نختلف مع السيد ... صالح خليل، رئيس مجلس المكر المحلي على بعض المواقف وخاصة في قضية ... وبعض الامور الداخلية الاخرى، ولكن ... بأمانة وموضوعية المهنة الصحفية سأنقل كلامه حرفيا، ويبقى القرار والانتقاد لأهالي المكر.

ودار هذا الحديث معه في دار المجلس.

ـ س. حدثنا عن الانجازات التي تمت خلال فترة رئاستكم؟

● رئيس المجلس: خلال فترة رئاستي للمجلس حظيت ضمن قائمة جبهة المكر ...

● احمد الخطيب

● محمود خليل

[illegible]

من القرى والطوعي في الانتفاضة

[illegible]

● فريد غانم ●

مطلب الساعة: إلغاء تجنيد الدروز..

[illegible]

● سلمان ناطور ●

جبهة معليا الديمقراطية واللجنة الثقافية في المنطقة

دعما للانتفاضة وعلى شرف اول ايار
لجنة الثقافة في المنطقة مع فرع جبهة معليا الديمقراطية يدعونكم للاستماع والاشتراك في امسية الحوار الادبية الخاصة

● الادب في ظل الانتفاضة ●

بمشاركة في الندوة:
● أسعد الاسعد ـ امين عام اتحاد الكتاب في دولة فلسطين المحتلة ●
● سالم جبران ـ رئيس تحرير الاتحاد ●
● د. حبيب بولس ●
● الشاعر طه محمد علي ●
● الاستاذ الياس عطا الله ـ مدير مدرسة عبلين الثانوية ●
يدير الندوة: الكاتب عصام خوري ●
نأمل حضوركم واشتراككم اليوم الجمعة ٨٩/٤/٢٨ الساعة السابعة مساء في قاعة المركز الثقافي

استعدادات ونشاطات كبيرة في قرى البطوف استعدادا لمظاهرة الاول من ايار غدا السبت

● حيفا ـ مكتب «الاتحاد» ـ تستعد جماهير قرى البطوف عرابة وسخنين ودير حنا لانجاح المظاهرة العمالية بمناسبة الاول من ايار يوم غد السبت في عرابة.

واصدرت الجبهات الديمقراطية في منطقة البطوف منشورا وزع على اهالي المنطقة حيث ان العمال بالقطاع ... كما شجبت حملة الاعتقالات التي تمارسها السلطة بحق العشرات من شبان عرابة والقرى المجاورة على خلفية يوم الارض. وجاء في المنشور: «ولتكن مظاهرتنا تعبيرا صادقا عن مشاعرنا الانسانية ضد سياسة الاضطهاد القومي والتمييز العنصري وانعكاسا لاحاسيسنا الوطنية والطبقية ضد ممارسات السلطة العنصرية وتضامنا مع شعبنا العربي الفلسطيني في انتفاضته الباسلة».

هذا وقام اعضاء الشبيبة الشيوعية في جميع قرى البطوف صباح امس الخميس بتوزيع الورود على العمال في اثناء توجههم الى اماكن عملهم واخبروا ... بمناسبة الاول من ايار.

كما عقدت سكرتارية جبهة عرابة الديمقراطية مساء امس الاول اجتماعا وضعت فيه اللمسات الاخيرة استعدادا للمظاهرة.

احتفالا بأول ايار

مسيرة شعبية تنتهي بمهرجان سياسي فني في عكا القديمة

● عكا ـ من مكتب «الاتحاد» ـ دعا فرع الحزب الشيوعي الاسرائيلي في عكا الى تنظيم مسيرة جماهيرية احتفالا بيوم الكادحين العالمي الاول من ايار وذلك يوم الاحد (٤/٣٠) في عكا القديمة.

وعلم مراسلنا ان الاستعدادات تجري في عكا القديمة لاستقبال المسيرة الشعبية التي ستخترق شوارع المدينة منطلقة من ساحة ... قرب الميناء الساعة السابعة والنصف مساء.

وتنتهي المسيرة في ساحة ... في عكا القديمة حيث يقام مهرجان شعبي سياسي وفني يشارك فيه: الكاتب اميل حبيبي والبروفيسور كمال النمر وآخرون.

وتم ارسال دعوات المشاركة في المهرجان الى كل من سكرتير مجلس عمال عكا ... والى رئيس بلدية عكا ... واعضاء البلدية العرب واليهود.

اطلاق النار على سيارة رئيس مجلس رهط المحلي

● رهط ـ لمراسلنا ـ قام مجهولون في منتصف الليلة قبل الماضية باطلاق النار على سيارة رئيس مجلس رهط المحلي السيد جمعة القصاصي مما ادى الى حدوث اضرار جسيمة في السيارة. وجرى حادث اطلاق النار من قبل اشخاص كانوا يستقلون سيارة انطلقت بسرعة فائقة ومرت بالقرب من منزل السيد القصاصي.

وردا على سؤال لمراسلنا اعلن السيد القصاصي انه لا يتهم احدا لانه لا يوجد له اعداء لا من اهالي رهط ولا من خارجها ولكنه اعرب عن شكه من ان هذا الحادث جرى على خلفية الائتلاف الذي اقيم في المجلس المحلي الامر الذي لم يرق للبعض ـ على حد قوله.

واعرب ممثل قائمة التحالف في المجلس المحلي ... عن استنكاره لهذا الحادث الاجرامي واعتبره عملا لزرع الفتنة بين ابناء البلد الواحد ولاشعال نار الخلاف بين العائلات في القرية ...

وعلم ان الشرطة اعتقلت شخصين على ذمة التحقيق.

الحزب الشيوعي الاسرائيلي واتحاد الشبيبة الشيوعية

● نشاطات ● اجتماعات ● محاضرات ● ندوات ●

■ كوكب (الحزب والجبهة) ـ اليوم الجمعة ١٩٨٩/٤/٢٨ الساعة ٧،٠٠ مساء في نادي الحزب ـ اجتماع شعبي بمناسبة اول ايار، خطيبا الاجتماع ... واحمد منصور ويوسف ...

■ شعب (الحزب والشبيبة والجبهة) ـ اليوم الجمعة ١٩٨٩/٤/٢٨ الساعة ٧،٣٠ مساء في نادي الجبهة اجتماع شعبي على شرف اول ايار يتحدث فيه ...

■ مصمص (الشبيبة والحزب) اليوم الجمعة ١٩٨٩/٤/٢٨ الساعة ٧،٣٠ مساء في نادي الحزب الشيوعي ـ اجتماع بمناسبة الاول من ايار ...

■ كفر قرع (الحزب والشبيبة) ـ اليوم الجمعة ١٩٨٩/٤/٢٨ الساعة ٧،٣٠ في نادي الحزب ـ ... الاجتماع الشعبي بمناسبة الاول من ايار يتحدث ...

■ اجتماع المرج ـ ... اليوم الجمعة ١٩٨٩/٤/٢٨ الساعة ٧،٠٠ مساء في نادي الحزب ... اجتماع شعبي على شرف اول ايار يتكلم ...

■ الفريديس (الحزب) ـ اليوم الجمعة ١٩٨٩/٤/٢٨ الساعة ٧،٠٠ مساء في نادي الحزب ـ محاضرة ... اول ايار ...

■ الفريديس (الحزب) ـ اليوم الجمعة ١٩٨٩/٤/٢٨ الساعة ٧،٠٠ مساء في نادي الحزب ـ اجتماع شعبي بمناسبة اول ايار ... ابراهيم القاضي، حسن عبد الفتاح ...

■ كفر كنا (الحزب) ـ اليوم الجمعة ١٩٨٩/٤/٢٨ الساعة ٨،٠٠ في نادي الحزب ـ اجتماع شعبي بمناسبة اول ايار خطيبا الاجتماع ... ، اكرم صالوري.

■ الرينة (الحزب) ـ اليوم الجمعة ١٩٨٩/٤/٢٨ الساعة ٧،٠٠ مساء في نادي الحزب ـ اجتماع شعبي بمناسبة اول ايار خطباء الاجتماع ... احمد خليل ...

■ عين السهلة (الحزب والشبيبة والجبهة) ـ اليوم الجمعة ١٩٨٩/٤/٢٨ الساعة ٧،٣٠ مساء في نادي الحزب ـ اجتماع بمناسبة اول ايار يتحدث ...

■ معاوية (الحزب والشبيبة والجبهة) ـ اليوم الجمعة ١٩٨٩/٤/٢٨ الساعة ٧،٣٠ مساء في نادي الحزب ـ اجتماع بمناسبة اول ايار يتحدث ... وابراهيم ...

■ قطاع المرج (الحزب والشبيبة) ـ يوم السبت ١٩٨٩/٤/٢٩ الساعة ٧،٠٠ مساء في ... ـ اجتماع شعبي على شرف اول ايار ... يتكلم احمد حبيب ...

■ قطاع المرج ـ (كفر مصر، طمرة الزعبية، الناعورة ...) ـ (الحزب والشبيبة) يوم السبت ١٩٨٩/٤/٢٩ الساعة ٧،٠٠ مساء ـ اجتماع شعبي على شرف اول ايار يتكلم ...

■ جديدة (الحزب) ـ يوم السبت ١٩٨٩/٤/٢٩ الساعة ٨،٣٠ في نادي الحزب ـ لقاء ... بمشاركة ...

■ المكر (الشبيبة) ـ يوم السبت ١٩٨٩/٤/٢٩ الساعة ٨،٠٠ مساء في نادي الحزب ـ لقاء ... احتفالي بمناسبة اول ايار بمشاركة ...

■ راهط (الحزب والشبيبة والجبهة) ـ يوم السبت ١٩٨٩/٤/٢٩ في النادي ـ اجتماع شعبي بمناسبة اول ايار يتكلم د. احمد سعد.

■ طرعان (الحزب) ـ يوم الاحد ١٩٨٩/٤/٣٠ الساعة ٧،٠٠ مساء في نادي الحزب ـ اجتماع شعبي بمناسبة اول ايار خطباء الاجتماع ... عبد السلام ...

في الزيارة السنوية التقليدية لمقام النبي شعيب عليه السلام

شجب الجرائم المرتكبة في المناطق المحتلة والمطالبة بتحقيق السلام العادل

● استقبال حافل لموكب المطران مكسيموس سلوم والوفد المرافق والتأكيد على اهمية وحدة جميع الطوائف والتعايش الاخوي ●

● عكا ـ من مكتب «الاتحاد» ـ قام الآلاف من ابناء الطائفة العربية الدرزية في اسرائيل يوم الثلاثاء ٤/٢٥ بزيارتهم التقليدية السنوية الى مقام النبي شعيب عليه السلام.

ومنذ مظاهرة الجماهير العربية الدرزية في عام ١٩٧٦ ضد رئيس الحكومة آنذاك رابين، وضد تحويل زيارة النبي شعيب ... الى مهرجان سياسي سلطوي، والسلطات تحاول منع الاحتفال على هذا القرار الاجماعي للطائفة العربية الدرزية وفي كل سنة يحاول ... مهرجانات سلطوية ... ففي هذه السنة ... دعوا لاحتفال ... ٤/٢٤ ... المشاهير الدرزية وبعد ان حضر الآلاف ... الاحتفال ... السلطة ... الاحتفال لليل انتهائه وذلك بسبب الطوشة ... التي انفجرت عندما ... مستشار ...

وفي يوم ٤/٢٥ فوجئت جماهير الزوار بحضور الوزير ... صباحا ...

وعلم مراسلنا ان الذين تكلموا وعلى رأسهم ... الشيخ امين طريف ... وصالح طريف وكامل طريف ... احتجوا على الجرائم المرتكبة في المناطق المحتلة وعلى اتهام الطائفة الدرزية بها ...

والبوليس وليست الطائفة الدرزية. واستقبل الوفد الكبير برئاسة المطران مكسيموس سلوم، والذي ضم اكثر من ... من ابناء الطائفة المسيحية بحفاوة بالغة وترحاب كبير، وترددت كلمات التهاني والتبريكات والمطالبة بوحدة جميع الطوائف وبالتوجه للسلام والتعايش والتسامح في اسرائيل وفي لبنان.

وكما قاله الشيخ كامل طريف ان الدروز عرب ... وطالب حكام اسرائيل والدول العربية وممثلي الشعب الفلسطيني بالتفاوض والوصول الى السلام ووضع حد لسفك الدماء والمآسي.

وعلم مراسلنا ايضا ان الشيخ امين طريف طالب ... دروز ... في اسرائيل ... ان يرجعوا الى لبنان ... لمساعدة القوى الوطنية في لبنان بقيادة وليد جنبلاط، لان لبنان ... بحاجة الى ابنائه ...

بلدية الناصرة تطالب بتغيير نظام الضرائب

■ تتمة من صفحة ١ ■

حسن الصورة الاولى ... السلطات المحلية في البلاد ...

● سموم الحزبي ●

مسيرة جماهيرية ومهرجان شعبي سياسي وفني

ندعوكم للمشاركة في المسيرة الجماهيرية التي ستنطلق بمشاركة فرقة ... الساعة ٧،٣٠ مساء يوم الاحد ٤/٣٠ ... من ... عكا القديمة ... مهرجان شعبي سياسي ... في ساحة ...

يشارك فيه:

- الكاتب اميل حبيبي
- البروفيسور كمال النمر
- عضو مجلس عمال عكا ـ احمد ابو ...
- الفنان الفلسطيني مصطفى الكرد
- زجل شعبي من دولة فلسطين المحتلة
- ... الفنان الملتزم ...
- فرقة الدبكة ... للمركز ...

الحزب الشيوعي الاسرائيلي ـ فرع عكا

جبهة يافة الناصرة

ندعوكم للمشاركة في مسيرة اول ايار، وذلك اليوم الجمعة الساعة ٣،٣٠ ... في ... حيث ستنطلق المسيرة الى حي ... لتختتم باجتماع شعبي

يتحدث ... خطيب ...

مجوهرات الاخوان شلبي

بادارة: بلال شلبي عكا ـ ساحة ...

بيع وتصليح وشراء كافة انواع المجوهرات

اسعار خاصة بمناسبة الاعياد ومواسم الاعراس

تهنئ كافة المواطنين بمناسبة اعياد الفصح المجيد والفطر السعيد

وكل عام وانتم بخير

محطة وقود مفرق المكر ☎ ٩٦٣٤١١

لـ ... سكس واولاده م.ض.

تهنئ كافة المواطنين بمناسبة اعياد الفصح المجيد والفطر السعيد اعاده الله وقد عم السلام العادل ربوع منطقتنا

وكل عام وانتم بخير

□ اعلان □

انا ... داود سليمان ... قرية ... اعلن اني ... تاريخ ٨٩/٤/٢٣ ... لا ... علاقة ...

تهانينا القلبية

الى الدكتور ... بمناسبة ...

● اجمل باقة ورد ●

الى ... بمناسبة ... حصوله على شهادة ... من جامعة ... في ...

● تهنئة ●

الى العزيزين ... بالمولود الجديد ...

رياضة

● اعداد: ... ●

رئيس مجلس الطيرة المحلي يدعو الجمهور الرياضي في الطيرة الى استقبال فريق الاخاء الناصرة بالورود

● طارق عبد الحي: كل الفرق العربية تمثلنا ولا فرق بين الاخاء والطيرة ●

● حيفا ـ لمحرر الشؤون الرياضية ـ ... طارق عبد الحي، رئيس مجلس الطيرة المحلي الجمهور الرياضي في الطيرة والناصرة الذي ينوي حضور المباراة بين هبوعيل الطيرة واخاء الناصرة ... ان يتحلى بروح رياضية عالية ... الى استقبال ... بالورود.

وقال عبد الحي ان الطيرة ... وعبر عن امله في ان ...

يبت حافل بالمباريات المصيرية في جميع الدرجات

● مباراتا الموسم في الدرجتين الممتازة والقطرية: نتانيا ـ حيفا ورمات غان ـ يفنه ● لقاء هام في الدرجة الاولى: هبوعيل الطيرة ـ اخاء الناصرة ●

غالبية اعضاء مجلس ابو سنان تطالب الرئيس بعقد جلسة طارئة لمواجهة مؤامرة الحل

● عكا ـ من مكتب «الاتحاد» ـ بعثت كتلة الجبهة وعضو المجلس المحلي في ابو سنان، السيد كمال احمد برسالة مستعجلة باسم الاعضاء الستة (غالبية اعضاء المجلس) الى رئيس المجلس المحلي د. ... تطالبه بعقد جلسة طارئة في اسرع وقت ممكن لبحث قضيتين اساسيتين: ● الرد السريع على ما نشر في جريدة «هآرتس» في يوم (٤/١٨) على لسان مدير عام وزارة الداخلية ... حول ... حل المجلس المحلي وتعيين لجنة ... واتخاذ موقف موحد في المجلس يرفض هذه المؤامرة ويطالب بتحديد موعد قريب للانتخابات في ابو سنان، فمثل هذا الموقف يعكس ارادة اهالي ابو سنان الموحدين في مطلبهم الرافض لمؤامرة الحل تحت ستار ... والمطالبين بتنفيذ حقهم الديمقراطي بانتخاب مجلسهم المحلي.

والقضية الثانية: بحث الوضع ... في المجلس المحلي ...

وعقدت ... اهالي ابو سنان ... الاربعاء (٤/٢٦) في بيت ... الشيخ ابو ... بالخطوات والاجراءات التي ستتخذها لافشال مؤامرة حل المجلس المحلي وضمان حق اهالي ابو سنان الديمقراطي باجراء الانتخابات وتعيين موعد الانتخابات.

وشرح السيد ... اللجنة ... وابعاد مؤامرة حل المجلس ووسائل التصدي لافشالها.

وقرر الاجتماع ارسال الرسائل المستعجلة الى ... لاستنكار ... وزارة الداخلية والمطالبة بعدم تنفيذ المؤامرة وتعيين موعد للانتخابات.

كما تقرر القيام بعدة خطوات ... في موعدها.

■ للبيع ■

تراكتور ... موديل ١٩٨١، تلفون (٠٦/٥٦٠٤٩٤)

تعازينا الحارة

الى كل صديق واهالي ... بوفاة المرحوم ... ابو ... لهم الرحمة ولكم طول البقاء.

... ابو ... ـ ابو حنا

عشية الاول من ايار ـ عيد العمال العالمي

يقيم نادي الحزب الشيوعي في قرية ابو غوش ـ القدس

امسية ... بمشاركة ... والشاعر ... في فقرات فنية.

وذلك يوم السبت (٨٩/٤/٢٩)، الساعة ٧،٣٠ مساء في نادي الحزب الشيوعي (الصداقة) في ابو غوش الدعوة عامة

الاتحاد
جريدة يومية

بمبادرة من «لجنة الاربعين»:

جولة استطلاعية في قرى ضميدة والنعيم والحسينية الشرقية

□ يصعب تصور العيش، في القرن العشرين، تحت وطأة الظروف الصحية السائدة في هذه القرى □

● حيفا – المراسل خاص – نظمت «لجنة الاربعين» – اللجنة من اجل الاعتراف بالقرى العربية غير المعترف بها في منطقتي الشمال وحيفا، امس الخميس، جولة لثلاث من هذه القرى: ضميدة والنعيم والحسينية الشرقية شارك فيها عضوا الكنيست توفيق طوبي (الجبهة) وحاييم اورون (مبام) وسكرتير لجنة الدفاع عن الاراضي ورئيس مجلس دير حنا المحلي، رجا خطيب ورئيس مجلس كوكب ابو الهيجاء المحلي، احمد الحاج ورئيس مجلس سخنين المحلي مصطفى ابو ريا ورئيس مجلس سخنين السابق، احمد غنايم ومركز كتلة الجبهة في الكنيست، ناظم بدر ومركزان عن كتلة مبام في الكنيست وممثل عن حركة «تراسه» ومدير جمعية الجليل للخدمات الطبية، د. حاتم كناعنة وآخرهم وفد عن «لجنة الاربعين» وممثلون عن القرى الثلاث.

واستمع المشاركون في الجولة الى شرح مفصل من ممثلي القرى الثلاث احمد شحوف وعمر نعيم وحسين قاعور ومن عدد من مشايخ هذه القرى عن معاناة القرى كالشكوى عن مشاكل السكان وخاصة طلاب المدارس الذين يقطعون يوميا كيلومترات عدة في طريقهم الى المدارس في القرى المجاورة. كما شرح هؤلاء انقطاع المياه والكهرباء والهاتف عن القرى رغم ان خطوط المياه والكهرباء والهاتف الى المستوطنات اليهودية المجاورة تمر عن طريق اراضي هذه القرى.

وشرحوا ايضا المشاكل الصحية التي يواجهها السكان اذ ان العناية الطبية الوحيدة تقدمها جمعية الجليل الطبية التي تنظم زيارات اسبوعية لهذه القرى.

واطلع الوفد في قرية النعيم على اعتداءات السلطة عليها اذ تجري حاليا شق طريق يعتقد انه يهدف الى تسييج القرية لمنع سكانها من الوصول الى الاراضي المجاورة التي يستعملها السكان اليوم مقابل دفع مبلغ لاعطاء السلطات.

وناشد سكان القرى الثلاث [illegible] الوفد وخاصة عضوي الكنيست طوبي واورون العمل على رفع سياسة تعطيش السكان وربط قراهم بخطوط المياه. واشاروا الى ان غالبيتهم تعاني من العطش وكثيرا ما يضطر السكان في قريتي النعيم والحسينية الى شرب مياه البركات والآبار والوديان الملوثة.

وعقب النائب طوبي على ما رآه عينه فقال: ما رأيناه يشكل انعكاسا للسياسة الناجمة عن سياسة الاضطهاد والتمييز العنصري ضد جماهيرنا العربية وخاصة ضد القرى المحرومة من الاعتراف بها وامكانيات البناء وربطها بالماء. واضاف ان هناك خطة مرسومة لمصادرة اراضيهم التي ورثوها ابا عن جد. واكد النائب طوبي انه لا يمكن ان يعيش اناس في القرن العشرين في مثل هذه الظروف الصحية وغير الانسانية.

واضاف طوبي اننا سنواصل مع لجنة الاربعين خوض معركة شعبية على مختلف المستويات وفي الكنيست ايضا من اجل الاعتراف واعتراف وزارة الداخلية وسائر الوزارات بحق هذه القرى. واضاف: ان وزارة الداخلية مطالبة بالاعتراف بهذه القرى والبدء بتخطيط خرائط هيكلية لكثير من النمو والحياة الانسانية كتلك التي رسمها في المستوطنات المجاورة والتي تشكل كل منها خمس – ست عائلات.

وانهى طوبي مؤكدا ان الجبهة ستعمل على الصعيد البرلماني لمقاومة هذه السياسة العنصرية وضمان الحياة المتطورة لاهالي هذه القرى.

وقال عضو الكنيست اورون: انه رأينا اوضاعا صعبة وقاسية كنا نعلم بوجودها ولكن لم نتصور حجمها الحقيقي مثلما لمسناه اليوم ويجب العمل على تحسين ظروف السكان وسنعمل على اثارة القضية كبيت الكنيست حل المشكلة.

وناشد محمد ابو الهيجاء رئيس «لجنة الاربعين» عضوي الكنيست ورؤساء السلطات المحلية وسائر المؤسسات الشعبية والرسمية واصحاب الضمائر الحية وضع حد لمعاناة سكان القرى الاربعين وخوض المعركة من اجل توفير مياه الشرب والتعليم لاطفالهم والعمل من اجل التصدي لسياسة التمييز المجحفة خاصة في مجالي البناء والتطوير.

وقال رجا خطيب انه لم نتصور ان يكون الوضع مزريا حقا ما رأيناه فعلا وستتعاون لجنة الدفاع عن الاراضي مع لجنة الاربعين لوضع خطة مشتركة لايصال القضية الى الرأي العام الواسع.

وقال مصطفى ابو ريا تستقبل في مدارسنا طلاب قرية النعيم بترحاب ولكن هناك مشكلة نقل الطلاب من قريتهم الى المدارس ووزارة المعارف لم تتجاوب لطلبنا بحمل المصاريف. واضاف: تجري الاتصال مع مجلس مسكاف الاقليمي لربط قرية النعيم بالماء.

وقال احمد الحاج انه لا يمكن السكوت على استمرار الاوضاع الصحية وغير الانسانية التي يعانيها سكان هذه القرى مؤكدا ان ادارة مجلس كوكب الجهوية تتضامن مع سكان القرى الاربعين وانها على استعداد للمبادرة بايصال المشاريع فيها.

وتجدر الاشارة الى ان ٣٦٠ شخصا يقطنون القرى الثلاث في ضائقة سكنية واوضاع اجتماعية قاسية اذ لا تتوفر في هذه القرى ابسط الشروط الانسانية.

في مقابلة مع اذاعة «صوت اسرائيل» بالعربية، امس:

سالم جبران: اميل حبيبي هو معلمي ورفيقي هكذا كان وهكذا سوف يبقى

● «التغييرات عندنا تجري من خلال اخذ الجيل الاكبر سنا ومراسا وتجربة بايدي الاجيال اللاحقة» ●

● حيفا – مكتب «الاتحاد» – «ان التغيير في رئاسة تحرير «الاتحاد» جاء في اطار العادة توزيع قوانا. واميل حبيبي هو معلمي ورفيقي وصديقي. هكذا كان وهكذا سوف يبقى الآن ومستقبلا. والاوساط التي حاولت ان تصطاد في مياه تزعمت انها عكرة لن تصيد الا اوهامها المريضة. والبلدات العريقة التي قادت سفينتنا في بحار العواصف خلال عشرات السنين تحظى بالثقة والاحترام. والجيل الجديد يأخذ مواقع جديدة ليس من خلال الاسناد الى جيل المؤسسين بل ان جيل المؤسسين يأخذ بيد الاجيال الجديدة ويدفعها الى الامام» – هذا ما قاله الشاعر سالم جبران رئيس تحرير «الاتحاد» في مقابلة مع اذاعة «صوت اسرائيل» (بالعربية) الابحث مساء امس.

وسئل سالم جبران الغرابات بعض المنابر الصحفية وكأن الكاتب اميل حبيبي «اقيل» نتيجة فشله في ادارة الحملة الاعلامية للجبهة خلال معركة الانتخابات للكنيست، وقال «ان هذا هو افتراء ساقط. والصحيح ان حزبنا وكذلك الجبهة اقرا مساهمة اميل حبيبي الكبيرة خلال المعركة الانتخابية».

وردا على سؤال حول التغييرات المرتقبة في كتلة الجبهة في الكنيست قال سالم جبران، «سوف تجري، لعلاء نفيي في بداية الدورة الصيفية اي خلال اقل من شهر. ولكن ادارة الجبهة هي التي تقر نهائيا الاقتراح الموضوع. وهنا يجب التأكيد ان هذا ليس عزلا لاحد بل في اطار اعادة توزيع وانتشار قوانا». واضاف: «في الاحزاب الاخرى في اسرائيل تجري التغييرات من خلال الصراع بين الكتل والمعسكرات. واما عندنا فان التغييرات تجري خلال عملية منهجية ومنظمة ومن خلال اخذ الجيل الاكبر سنا ومراسا وخبرة بيد الاجيال اللاحقة، ما يضمن الاستمرارية والتجدد معا».

● علم فلسطين يرفرف في سماء مدينة ام الفحم استعدادا لذكرى المجزرة التي ارتكبتها القوات الاسرائيلية في ١٩٥٦/٤/٢٩ ● – (خاص بـ «الاتحاد» تصوير: عزام عبيد)

ام الفحم تزدان بالاعلام الحمراء استعدادا لمظاهرة اول ايار، غدا

● ام الفحم – من مكتب «الاتحاد» – ازدانت احياء ام الفحم بالاعلام الحمراء استقبالا للاول من ايار، عيد العمال العالمي.

وتستعد جماهير ام الفحم الكادحة لاستقبال هذا العيد بالمظاهرة المنطلقة التي ستضم قرى المثلث من كفرقاسم جنوبا حتى قرية زلفة شمالا والتي ستنطلق من ساحة الميدان الشهيرة يوم غد السبت في الساعة الثانية عشرة والنصف لتجول شوارع المدينة وتنتهي بمهرجان خطابي في ساحة حي المحاميد يتكلم فيه النائب توفيق زياد وهاشم محاميد وآخرون.

هذا وستعقد جبهة ام الفحم مساء اليوم الجمعة اجتماعا لكادرها لوضع الترتيبات الاخيرة للمظاهرة.

يوم الاحد القادم – اخر موعد لتقديم التقارير السنوية لضريبة الدخل

● حيفا – مكتب «الاتحاد» – يصادف يوم الاحد القادم الموعد النهائي لتقديم التقارير السنوية لضريبة الدخل عن السنة المالية المنصرمة.

هذا واجرت مصلحة ضريبة الدخل الاجراءات اللازمة لاستقبال مئات الآلاف التقارير كما انهت البنوك معاملاتها اللازمة لتسهيل عمل الموظفين باعداد التقارير. وخلافا لسنوات سابقة لم تبعث مصلحة الضريبة بابلاغات للمكلفين بدفع الضريبة بالتعليمات وملء التقارير واكتفت بابلاغ عظيم الامر الذي قد يؤدي الى تأخر الكثيرين عن تقديم تقاريرهم السنوية.

اولمرت يشترط قبوله منصب السفير في واشنطن ببقائه وزيرا في الحكومة

● حيفا – مكتب «الاتحاد» – الوزير ايهود اولمرت، المسؤول عن «الشؤون العربية» في الحكومة، على استعداد لقبول اقتراح بشغل منصب سفير لاسرائيل في الولايات المتحدة شريطة ان يحتفظ بمقعده في الحكومة!

وافادت مصادر مطلعة ان رئيس الوزراء يتسحاق شمير استعفى بعد عودته من الولايات المتحدة، الوزير اولمرت وشرح له الضرورة الملحة في ان يشغل هو – اولمرت – منصب سفير اسرائيل في الولايات المتحدة لانه يتفق بقدراته على مواجهة الحملة الدعائية الفلسطينية.

هذا ولم يرفض شمير بشكل مطلق طلب اولمرت بان يبقى عضوا في الحكومة بالاضافة الى شغله هذا المنصب.

عمال الادارة والصيانة في المستشفيات الحكومية يستأنفون على اوامر العمل الالزامية

● جمع بطاقات اعضاء حزب «العمل» في نقابة عمال الادارة والصيانة وارسالها الى حريش احتجاجا على موقف الهستدروت المخزي ●

● حيفا – مكتب «الاتحاد» – قدم عمال الادارة والصيانة في المستشفيات الحكومية امس الاول (الاربعاء)، استئنافا الى محكمة العمل اللوائية في القدس على اوامر العمل الالزامية التي كانت استصدرت ضدهم عشية عيد «الفصح» العبري مبررين ذلك بان المحكمة اصدرت هذه الاوامر بناء على سماعها اقوال طرف واحد فقط.

محكمة العمل اللوائية في القدس اصدرت يوم الثلاثاء من الاسبوع الماضي اوامر عمل الزامية ترغم عمال الادارة والصيانة في المستشفيات الحكومية على المداومة على العمل لتنظيم عشية عيد الفصح العبري واعداد المستشفيات لاستقبال العيد.

واعلن رئيس لجنة عمال الادارة والصيانة، موشيه ابلوش، ان خلية حزب «العمل» في نقابة عمال الادارة والصيانة قررت جمع البطاقات الحزبية من اعضائها وارسالها الى ميخا حريش، احتجاجا على موقف الهستدروت من نزاع العمل هذا.

وكان عمال الادارة والصيانة في المستشفيات الحكومية قرروا الخروج الى عطلة مطلقة ابتداء من مساء الاربعاء (الاسبوع الماضي) لمدة اسبوع كامل واعلان الاضراب العام في حالة اصرار وزارة المالية على رفض مساواة اجورهم مع اجور زملائهم مستخدمي مستشفيات صندوق المرضى، الا ان

المدير المؤقت لسلطة البث يحظر استخدام مصطلح «مصادر عربية او فلسطينية» في الاذاعة!!

● الحجة: هذه المصادر معادية وهدفها الاساسي المس باسرائيل!! ●

● حيفا – مكتب «الاتحاد» – حظر المدير المؤقت لسلطة البث، يوسف بارئيل، في رسالة وجهها الى مدير راديو «صوت اسرائيل» امنون نداف، استخدام مصطلحات «مصادر عربية» او «مصادر فلسطينية» عند تقديم التقارير عن المناطق المحتلة!

وقال في رسالته انه يرى بقلق وضيق عدم الالتزام بالتوجيهات لتجنب استخدام مثل هذه المصطلحات التي يكثر مؤخرا استعمالها في «صوت اسرائيل».

وبرر بارئيل طلبه عدم الاقدام على استخدام هذه المصطلحات بقوله انها «تفتقر لكل تغطية مهنية وان استخدامها يضفي طابع النزاهة على مصادر غير نزيهة ومعادية وهدفها الاساسي المس باسرائيل»!!

وطالب بارئيل بان تجد هذه القضية حلا لها مرة والى الابد.

اليوم، مظاهرة اول ايار في يافة الناصرة

● الناصرة – من مكتب «الاتحاد» – تقيم جبهة يافة الناصرة، اليوم الجمعة (١٩٨٩/٤/٢٨)، مظاهرة كفاحية لمناسبة الاول من ايار وقد وزع نشطاء الجبهة نداء على جماهير يافة الناصرة يدعونهم فيه المشاركة في هذه المظاهرة، وذلك تعبيرا عن تضامنهم مع انتفاضة شعبنا في فلسطين المحتلة، ومن اجل الحفاظ على العمل للعمال والخبز للاطفال ومن اجل المساواة التامة للجماهير العربية في اسرائيل.

وقد عقدت سكرتارية الجبهة في يافة الناصرة يوم الثلاثاء ٨٩/٤/٢٥ رتبت خلاله جميع الامور المتعلقة بالمظاهرة وشددت على ان تكون المظاهرة جماهيرية، على المستوى الذي يليق بالمناسبة.

هذا وستنطلق المظاهرة في الساعة الثالثة والنصف بعد الظهر من نادي الحرب في حي مار يعقوب وستجوب شوارع القرية لتنتهي باجتماع شعبي في حي مراح الغزلان حيث سيتكلم قادة الجبهة القطرية والمحلية.

كذلك دعت سكرتارية الجبهة جماهير يافة الناصرة للاشتراك الجماهيري في المظاهرة التي ستقام يوم الاول من ايار في الناصرة.

مجلس معليا المحلي يعاني ازمة مالية خانقة

● مستخدمو المجلس لم يقبضوا رواتبهم منذ ثلاثة اشهر

● عكا – من مكتب «الاتحاد» – اقر مجلس معليا المحلي، في جلسته التي عقدها يوم امس الاول الاربعاء (٤/٢٦)، رفع ضريبة «الارنونا» بنسبة ٤٪/٢٥، بحيث تصبح الضريبة على مباني السكن (٦٫٩) شاقل للمتر المربع الواحد.

وكان المجلس المحلي قد بحث في جلسة سابقة الوضع المالي العام واتضح انه يمر بازمة خانقة جدا حيث ان الديون المستحقة على المجلس المحلي تبلغ اكثر من (٩٠٠) الف شاقل، اكثر من نصفها ديون لتسديد تكاليف مشروع المجاري.

وتجدر الاشارة الى ان ديون الاهالي للمجلس عن سنوات سابقة تبلغ حوالي (٣٢٠) الف شاقل.

وقرر المجلس في جلسته اخذ قرض من البنك بمبلغ (٤٦٠) الف شاقل لتسديد قسم من الديون.

هذا ولم يتسلم عمال وموظفو المجلس المحلي رواتبهم منذ اكثر من ثلاثة اشهر جراء هذا العجز.

اعادة اغلاق الشارع الوحيد المؤدي الى حي «شنير» العربي في اللد

● اللد – لمراسلنا – في اعقاب انتهاء المدة التي حددتها المحكمة لبلدية اللد لايجاد حل للشارع الوحيد المؤدي الى حي «شنير» العربي قامت السلطة المحلية في مستوطنة «غني تسفي» باغلاق الشارع امام المواطنين العرب بالحاجز المسلح.

وكانت المحكمة قد حددت تاريخ ٨٩/٤/١٠ موعدا اخيرا امام البلدية لايجاد حل ملائم للشارع الوحيد المؤدي للحي العربي الذي يسكنه اكثر من (١٥٠٠) مواطن عربي وذلك في اعقاب الاحداث التي وقعت فيه بعد قيام اهالي مستوطنة «غني تسفي» باغلاق هذا الشارع بحجة انهم «لا يريدون ان يمر العرب في هذا الشارع»!

هذا ويقوم اهالي حي «شنير» حاليا، بالتظاهر يوميا بالقرب من الحاجز الذي اقيم مطالبين بفتحه كونه الشارع الوحيد المؤدي للحي والذي يستعملونه حتى من قبل قيام الدولة.

عاش الاول من أيار - يوم العمال العالمي!

الاتحاد
جريدة يومية
AL-ITTIHAD
● الاحد ٣٠ نيسان ١٩٨٩ ، الموافق ٢٤ رمضان ١٤٠٩ هـ ● العدد ٤٥/٢٩٥ ● ٨ صفحات ● الثمن: ١٫٤٠ شاقل ●
יום ראשון 30.4.1989 - המחיר: 1.40 שקל
Vol. 295/45 - 30.4.1989 - Price: 1,40 Shekel

● اعلام اول ايار خفاقة الى الامام صورة من المظاهرة الكفاحية لكادحي الطيرة، امس

يا من تحصّلون لقمة الخبز بعرق الجبين هلموا الى المظاهرات الكفاحية المركزية

● حيفا - مكتب «الاتحاد» - يستعد عشرات الوف العاملين العرب واليهود للاحتفال بعيد اول ايار، يوم التضامن العالمي للشغيلة، غدا الاثنين في جميع انحاء البلاد رافعين رايات اول ايار الكفاحية الناصعة من اجل السلام العادل والدمقراطية والعدالة الاجتماعية والمساواة وضد كل اشكال القهر والاستغلال والقمع والاحتلال والتمييز العنصري والبطالة والافقار والاذلال.

وفي حين يحتفل الشغيلة في العالم اجمع بهذا اليوم الخالد فان خروج نقابة الهستدروت المراجعة في اسرائيل لضغوط اليمين ادى الى ظهور النقابات الاسرائيلية نشازا بين النقابات في العالم، فهي تحتفل باستعراضات كشفية، ولاول مرة بخرق تقاليد ايار وتفرض على قسم من شركاتها وصحفها العمل.

ولكن الجبهة الدمقراطية للسلام والمساواة، تمسكا منها بهذه التقاليد

□ البقية على ص ٧ □

الجبهة الدمقراطية للسلام والمساواة

* مظاهرات ونشاطات أول ايار غدا *

● تل أبيب - التجمع الساعة ١١٫٠٠ صباحا، شارع «ميزتفوف» - زاوية «شدروت بن غوريون». تنطلق المظاهرة ثم تنتهي باجتماع شعبي في ساحة «ملوك اسرائيل» بالشراك: بنيامين غونين وشارلي بيطون وعصام مخول.

● الناصرة - التجمع الساعة ١١٫٠٠ صباحا بجانب المدرسة الثانوية البلدية الملعب البلدي، وتشق الشارع الرئيسي وتنتهي المظاهرة باجتماع شعبي في ساحة بيت الصداقة، بالشراك: توفيق زياد وماير فلنر ومصطفى ابو ريا ورزجة جرايسي. عريف الاجتماع: عدل ابو الهيجاء.

● كفر ياسيف - التجمع الساعة ٤٫٠٠ بعد الظهر في ابو سنان حيث تنطلق المظاهرة وتنتهي باجتماع شعبي في ساحة مجلس كفر ياسيف بالشراك د. احمد سعد وتمار جوجانسكي وعفيف كيال ومحمود عابد وجميلة عمار وسعيد نفاع ونمر مرقس

تصريح وحشي للوزير المتحضر ارنس:

العرب يستهينون بالحياة البشرية!!

● القدس - بعدما بعد النفث في مواجهة النخاس (يقصد الفلسطينيين) شاؤوا في ظل التعصب والوحشية والاستهانة بالحياة البشرية حتى او تعلق الامر بحياتهم هو بهذه الكلمات الحضارية جدا تفوه البروفيسور موشيه ارنس، امس السبت، في لقاء مع الاذاعة الاسرائيلية باللغة الانجليزية. ومن الجدير ذكره ان السيد ارنس هو وزير الخارجية في حكومة اسرائيل المسؤولة عن اعمال القمع والقتل الوحشية التي يدفع ضحيتها الاطفال الفلسطينيون، وشيوخ ونساء في ارض الانتفاضة. ثم يتكلم عن الوحشية!!

● احتجاب الاتحاد غدا ●

كل عام وانتم بخير

● يصادف اليوم، الاحد عيد الفصح المجيد للطوائف المسيحية التي تسير حسب التقويم الشرقي.

وفي يوم غد الاثنين، الاول من ايار عيد العمال العالمي (اقرأ الافتتاحية). ان «الاتحاد» بكل مؤسساتها وعامليها، تتوجه بالتهنئات بجميع قرائها بالمناسبتين راجية ان تحرز الانسانية المزيد من الانتصارات على اعدائها - بالسلام وبالعدالة الاجتماعية

وسوف تحتجب «الاتحاد» غدا الاثنين، لتعود الى الصدور كالمعتاد بعد غد الثلاثاء.

فتى شهيد (١٣ عاما) يسقط في الخليل المحتلة

اعلام فلسطين تعانق العلم الاحمر في مظاهرة اول ايار في جبل النار

اهالي غزة يتبرعون بدمائهم (١٥٠ وجبة) عقب نفاد احتياطي بنك الدم

□ مظاهرة كبرى تنطلق من كنيسة القيامة □ قوات ضخمة تحاصر القدس المحتلة وتنتشر في محيط المسجد الاقصى □ اصابات كثيرة، بالرصاص المطاطي والمعدني، في غزة والشاطئ، ورفح وخانيونس والسموع والخليل وطولكرم بينهم صبية من المثلث □ شخصية وطنية: هناك مؤامرة خطيرة على سوق الخليل

● جانب من الجماهير المحتشدة في مظاهرة اول ايار الضخمة في ام الفحم امس السبت ●
(الاتحاد - ام الفحم تصوير عمر عامر)

● القدس - مكتب «الاتحاد» - استشهد بعد ظهر امس (السبت) في مستشفى «هداسا» في القدس الفتى نادر حيم سعيد دعنا (١٥ عاما - الخليل) متأثرا برصاص مسدس اطلقه مستوطن في المدينة واصابه بجراح خطيرة في رأسه.

ومنعت قوات الاحتلال الاف المواطنين من الوصول الى القدس والى الحرم الشريف لاداء صلاة الجمعة واقامت الحواجز العسكرية على مشارف المدينة اضافة لحواجز متعددة لقوات الشرطة حول البلدة القديمة وحول الحرم الشريف. وفرضت قوات الاحتلال نظام حظر التجول على قرية «رطاس» ايت لحيا

□ البقية على ص ٧ □

فقدوا صوابهم..

الاعتداء بالضرب والتكسير على ٤ اطفال.. في سن ٩ اشهر حتى ٤ سنوات!!

● القدس - مكتب «الاتحاد» - فقدت قوات الاحتلال في الاونة الاخيرة اعصابها وانسانيتها حيث اقتحمت امس السبت بضرب (٤)

□ البقية على ص ٧ □

الاعلام الحمراء ترتفع خفاقة في ام الفحم، امس، خلال مظاهرة اول ايار:

توفيق زياد: لترتفع الاعلام الحمراء والخضراء معا في وجه علم السلطة الاسود!

* هاشم محاميد: لن تنسى ١٩٥٨ * محمود محمد محاميد: اتنا على العهد *

● ام الفحم - مكتب «الاتحاد» - شهدت مدينة ام الفحم امس، السبت ٤/٢٩، يوما مشهودا في تاريخها النضالي، باحتضانها مظاهرة عمال المثلث بمناسبة عيدهم العالمي - اول ايار.

فمنذ ساعات الصباح كانت مكبرات الصوت تصدح بالاغاريد الشعبية

□ البقية على ص ٧ □

في استفتاء لصحيفة «يديعوت احرونوت»:

٥٨٪ من الاسرائيليين يؤيدون التفاوض مع منظمة التحرير الفلسطينية

● في استفتاء لصحيفة «هآرتس» ٣٧٪ من السكان ضد القمع في المناطق المحتلة ●

● حيفا - مكتب «الاتحاد» - افاد استطلاع للرأي العام الاسرائيلي اجرته صحيفة «يديعوت احرونوت» ومعهد «داحف» عشية عيد الفصح العبري بان ٥٨٪ من مواطني اسرائيل يؤيدون اجراء مفاوضات مع منظمة التحرير الفلسطينية، ١٧٪ منهم يؤيدون فعل ذلك فورا وبدون اية شروط فيما يشترط ٤١٪ منها شروطا

□ البقية على ص ٧ □

فتاة فلسطينية مقدسية عمرها ١٣ عاما:

المحقق مزق ملابسي والتصق بي وهدد باغتصابي.. فوقعت على اعتراف بما يريد!!

● الاحتلال يمنع عنها الدواء ●

● يافا تل ابيب - مكتب «الاتحاد» - قامت سلطات الاحتلال يوم ٨٩/٤/٢٣ باعتقال فتاة فلسطينية (اسمها محفوظ في ملف التحرير) من قضاء القدس في معتقل المسكوبيه وهي في الثالثة عشرة من عمرها بتهمة كتابة الشعارات حيث تم تمديد اعتقالها لمدة خمسة ايام.

هذا وقد قامت محاميه عن لجنة - النساء لاجل السجينات السياسيات - بزيارتها يوم ٤/٢٥، مطالبة بادخال الدواء اللازم للمعتقلة الفتاة، التي تعاني من

□ البقية على ص ٧ □

طلاب ثانويون من تل ابيب يتضامنون مع جرحى الانتفاضة

● القدس - مكتب «الاتحاد» - قام حوالي (٨٠) طالبا ثانويا من تل ابيب، يوم امس، بزيارة الى مستشفى «المقاصد الخيرية» في القدس المحتلة وزعوا خلالها الورود على جرحى الانتفاضة وعبروا عن استنكار للممارسات القمعية الاحتلالية.

واستمع الطلاب الى شرح من احد اطباء المستشفى عن نوعية جراح جرحى الانتفاضة والعيارات التي تطلق عليهم.

ويذكر ان مجموعة الطلاب كتب اعلنت انها سترفض الخدمة العسكرية في المناطق المحتلة لدى تجنيدهم.

وتم انتقال الطلاب اليهود الى مقر الحزب الشيوعي الاسرائيلي في القدس الغربية، حيث التقوا طلابا فلسطينيين وتباحثوا حول الاوضاع الراهنة وسبل حل النزاع لمصلحة شعبي هذه البلاد.

فضيحة على فضيحة

امروني بالكذب حتى يورطوا وزير الدفاع

* هكذا قال قائد عصابة الارهاب فاسكتوه ١٥ سنة متواصلة *

● حيفا - مكتب «الاتحاد» - واخيرا، وبعد ١٥ عاما من منع بث او نشر اقوال الرجل، سمحت الرقابة العسكرية، امس السبت، ببث المقابلة التي كانت اجرتها الاذاعة مع ابري اليعاد، قائد عصابة الارهاب الصهيونية التي نفذت اعمال التخريب في مصر عام ١٩٥٤ لكشف عن

□ البقية على ص ٧ □

[illegible]

زيارة عرفات الى فرنسا ، بعد غد قمة في انتصارات الدبلوماسية الفلسطينية

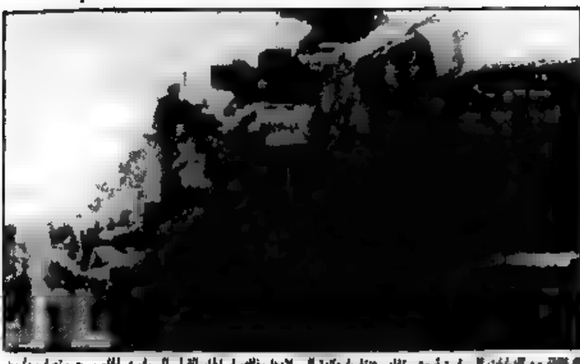

● ثلاثة من الدبابات السوفييتية وهي تغادر هنغاريا عائدة الى بلادها وذلك في اطار القرار السوفييتي القاضي بسحب نصف مليون جندي من اوروبا كبادرة حسن نية وتوكيد على الرغبة في تحقيق السلام العالمي ● (صورة من عرص.شة)

● ترحيب عالمي بالمطورة الفرنسية ● عيزر فايتسمان: لقاء عرفات - ميتران ايجابي، وعلى اسرائيل ان تنقذ نفسها من نفسها ●

يكون عليها الا تم الاعداد له بصورة ملائمة وعقد في وقت مناسب.

[illegible]

تأكيدات ميتران المتكررة انه مع حق الفلسطينيين في العيش على ارض تشكل دولة مستقلة.

كذلك تحسن موقف منظمة التحرير بشكل ملحوظ من خلال جولة وزير الخارجية السوفييتي ادوارد شيفاردنادزه في الشرق الاوسط، ومن خلال تأكيده ان موسكو لا تقبل في مفاوضات ثنائية لعقد المؤتمر الدولي وهو ما اعتبر بمثابة ضربة لسياسة الحكومة المتشددة مع اسرائيل.

شديد بزيارة الزعيم الفلسطيني السيد ياسر عرفات الى باريس بناء على دعوتكم

[illegible]

غوليه نائب حزب التجمع من اجل الجمهورية ونظيرها لجنة الشؤون الخارجية في الجمعية الوطنية وبرنار لوتيور السفير السابق.

ويجري عرفات في اليوم الاول من زيارته التي تبدأ بعد غد محادثات مع الرئيس الفرنسي فرانسوا ميتران ووزير الخارجية رولان دوما وفي اليوم التالي يلتقي رئيس الوزراء ميشيل روكار.

بمناسبة ... القصبي ... الانتفاضة ... فتح المقابر

[illegible]

● تيسون: الحوار مع عرفات سيحقق تقدما نحو السلام ●

واعرب كلود تيسون وزير الخارجية الفرنسي السابق ولوي زينولر الوزير السابق في عهد الجنرال ديغول عن اعتقادهما بان كل الشروط استوفيت لكي يكون الحوار بين الرئيس فرانسوا ميتران والرئيس الفلسطيني ياسر عرفات مثمرا وينجح تحقيق تقدم نحو السلام.

وقال الشخصيتان في رسالة الى الرئيس ميتران وزعت نصها الى الصحافة الفرنسية امس الاول، انه طلبنا بارتياح

الشاب نعيم موسى سعد من حي يرزق

● القدس - مكتب «الاتحاد» - نشرت العديد من الصحف، وعدد من وسائل الاعلام الاسرائيلية ... خطأ ان الشاب نعيم موسى سعد (٢٣ عاما من حي الشجاعية) توفي متأثرا بجراحه ...

وتبين ان مصدر الخطأ هو الناطق العسكري ... ان الشاب الذي اصيب برصاصة ... لا يزال في حالة خطيرة في مستشفى تل هشومير.

مظاهرة اول ايار في نابلس تشق لاول مرة الطرقات حتى مبنى البلدية

استعراض لشبان الانتفاضة بالزي الموحد احمر - اسود في بيت دجن

● القدس - من مكتب «الاتحاد» - ننشر فيما يلي تلخيص احداث اليومين الماضيين في الانتفاضة البطولية في فلسطين المحتلة.

● القدس ●

[illegible]

● نابلس ●

● بيت دجن ●

● احداث الجمعة ●

● الخليل ●

● عاصيرة الشمالية ●

● طولكرم ●

● قطاع غزة ●

● رام الله ●

● قطاع غزة (الجمعة) ●

● رفح ●

● نابلس ●

● السموع ●

● كفر مالك ●

ايام الاضرابات في فلسطين المحتلة ٩ و١١ و١٥ و٢١ ايار القادم

● القدس - مكتب «الاتحاد» - سبقت الاشارة الى الدعوة لاضراب عام في انحاء دولة فلسطين المحتلة يوم الخميس (٥/١١) القادم في النبأ الذي ظهر على الصفحة الاولى من عدد «الاتحاد» الاخير (الجمعة ٤/٢٨).

وكان جاء في النداء الاخير الصادر عن القيادة الوطنية الموحدة للانتفاضة ان الاضرابات ستكون ايام (٩) و(١١) و(١٥) و(٢١) من شهر ايار المقبل وذلك بناء على ما يلي:

● يوم ٥/٩ مع دخول الانتفاضة شهرها التاسع عشر وتخليدا لذكرى سقوط اول كوكبة من شهداء الانتفاضة.

● يوم ٥/١١ «تخليدا للشهداء سماوين البطالة وشهداء ...»

● يوم ٥/١٥ مناسبة ذكرى نكبة فلسطين وتشريد الشعب الفلسطيني

● يوم ٥/٢١ تضامنا مع المعتقلين في سجون ... الجمعة ... لنيل ... الحرية ...

ضرب سائق، بحجة انه تجاوز سيارة عسكرية

● القدس - مكتب «الاتحاد» - اوقفت دورية عسكرية امس الاول، (الجمعة) في منطقة الشيخ جراح في القدس العربية المواطن خالد احمد حسين ... واجبره جنود الاحتلال على النزول من سيارته واعتدوا عليه بالضرب المبرح بالللكمات ... بحجة انه قد تجاوزهم واصيب المواطن باصابات بالغة نقل على اثرها الى مركز التحقيق العسكري.

غوزين يطالب كيسار بان يستنكر الاعتداء على نقابات نابلس

● حيفا - مكتب «الاتحاد» - ابرق بنيامين غونين، رئيس كتلة الجبهة الديمقراطية للسلام والمساواة في الهستدروت، امس الاول، الى يسرائيل كيسار، السكرتير العام للهستدروت، محتجا على اقتحام قوات الاحتلال يوم ٢٣ نيسان الجاري مبنى اتحاد النقابات الفلسطينية في نابلس وقيام الجنود بتحطيم ... الابواب في مكاتب اتحاد عمال النسيج واتحاد عمال المؤسسات العامة وكذلك فتح الخزائن وتكسيرها وتخريب التجهيزات الموجودة فيها ومصادرة عدد من الملفات.

وطالبت البرقية كيسار باستنكار هذا العمل البربري وادانة المضايقات التي تتعرض لها النقابات المهنية الفلسطينية والعمال في المناطق المحتلة.

(١١) عنصرا من «حرس الحدود» يضربون شابا بالعصي ويشدون عنقه بحبل

● القدس - مكتب «الاتحاد» - تعرض الشاب راند داود عابدين (٢٢ عاما - من مدينة الخليل)، امس الاول الجمعة للضرب الوحشي بالعصي وكان احد عشر عنصرا من «حرس الحدود» ... حين كان يطأ اسلم منزل عائلته وانهالوا عليه بالضرب، على الرأس وسائر انحاء الجسم ... ثم ... الى زقاق ضيق وربطوا عنقه بحبل ... وتركوه فقط بعد ان حسبوا انه فارق الحياة.

وعثر الى الشرع ... شبان فلسطينيون وفكوا الحبل عن عنقه ونقلوه الى المستشفى، حيث تلقى العلاج الاولي ونقله ذووه من المستشفى الى احد المنازل، حيث لا يزال يتلقى العلاج.

حصاد عمليات القمع الاخيرة ضد معتقلي «انصار - ٣»

● استئصال عين معتقل اصيب بعيار مطاطي ●

● القدس - مكتب «الاتحاد» - يعالج في مستشفى «الشفاء» في غزة عشرة من المعتقلين الذين افرج عنهم يوم الخميس الماضي من معسكر الاعتقال «انصار - ٣» في النقب، وقد اصيبوا جميعهم بالاختناق والتسمم بالغاز خلال الاشتباك الذي وقع في المعسكر يوم الاربعاء.

وافاد المعتقلون ... خلال ... مع مراسلنا ان زميلا لهم ... الى ... (٢٠ عاما) اصيب خلال الاشتباكات بعيار مطاطي في العين ما ادى الى استئصالها في مستشفى «سوروكا» في بئر السبع. كما اصيب ... بعيار في الرأس ما ادى الى كسر جمجمته. واشاروا الى ١٥ معتقلا اصيبوا بكدمات ورضوض مختلفة جراء الضرب.

عائلة تجهل مكان ابنها المصاب برصاصة في رأسه

● القدس - مكتب «الاتحاد» - زار مكتب يوم امس السبت والد الشاب نادر محمود ابراهيم جفال (١٩ عاما) من قرية ابو ديس (شرق القدس)، واشتكى من مصير ابنه الذي اختفى منذ مساء الثلاثاء (٤/٢٥) الجاري.

وكان مواطنون ابلغوا العائلة بان ابنها اصيب بالرصاص على ايدي قوات الاحتلال التي نقلته الى جهة غير معلومة. وبعد اجراء اتصالات مكثفة مع الصليب الاحمر الدولي وبواسطته تم ابلاغ العائلة ان ابنها مصاب بجراح في رأسه لكن لم يعرف بعد مكان وجود الشاب. ... في القرية ان الشاب رهن الاحتلال في مركز ... العسكري في بيت ...

الاتحاد

صدر العدد الاول في ١٤ ايار ١٩٤٤

□ المحرر المسؤول توفيق طوبي

هيئة التحرير

□ رئيس التحرير: سالم جبران
□ نائب رئيس التحرير: انطون شلحت
□ سكرتير التحرير: ...
□ محرر التحرير: ...
□ ...

مكاتب التحرير الرئيسية: حيفا شارع الحريري ٩

□ مكاتب «الاتحاد» في المناطق:

□ مكتب الناصرة ...
□ مكتب القدس ...
□ مكتب عكا ...
□ مكتب ام الفحم ...
□ مكتب الطيبة ...
□ مكتب الطيرة ...
□ مكتب كفر ياسيف ...
□ مكتب يافا ...
□ المطابع: مطبعة «الاتحاد» التعاونية - شارع الوادي ٤٣ حيفا، هاتف ٠٤/٦٦١٤٥٧

الطبقة العاملة العربية ١٣٪ من قوة العمل في البلاد. فهي حجر الزاوية، في وحدة الجماهير العربية، وبتطوير كفاح يهودي - عربي حقيقي

● وحدة صف بدون الشيوعيين والجمهوريين، رفضها شعبنا منذ مؤتمر العمال العرب، وأول أيار ١٩٥٨. فكم بالحري في يومنا هذا، عصر الانتفاضة والوحدة الوطنية الحقيقية ● من هي القوى المعنية بإضعاف الطبقة العاملة العربية ولماذا؟! ●

● بقلم: سهيل دياب - الناصرة ●

كلمة الاتحاد

هذي الدنيا - صنع سواعدكم، يا عمال!

□ يصادف هذا الاول من ايار يوم التضامن العالمي للطبقة العاملة الذكرى السنوية المئوية لصدور القرار بالاحتفال بأول ايار، تخليدا لشهداء الطبقة العاملة الذين حصدهم رصاص الاستغلال والقهر في مدينة شيكاغو الامريكية في اول ايار ١٨٨٦.

وخلال القرن المنصرم اغتنى هذا العيد باستمرار، بمضامين اجتماعية وسياسية وانسانية عميقة بحيث صار يوما للتضامن الانساني ضد الاستغلال والقهر والظلم والاستعمار والحروب، يوما للتضامن في سبيل الحياة والمساواة والعدل والاخاء الانساني. وهذا الاتساع والاغتناء في مضمون اول ايار نابع من اتساع دور الطبقة العاملة، فهي بانية النظام الجديد، الاشتراكي، وهي قائدة النضال ضد الاحتكارات وهي رائدة النضال العالمي ضد الحرب النووية وفي سبيل صيانة الجنس البشري وازدهاره المادي والروحي.

ويجيء اول ايار هذا العام بينما الاتحاد السوفييتي يعيش عاصفة التجديد الاقتصادي والسياسي والاجتماعي والفكري الشامل مجددا شباب الاشتراكية ونافضا كل غبار الركود عن وجه الاشتراكية المضيء، الجميل. المتجدد. ان النظام الاشتراكي، وهو يتخلص بشجاعة وحزم من كل المعوقات والرواسب السلبية ينطلق الى ذرى جديدة ويضاعف في الوقت نفسه من سرعة التحرك المسرور الى آفاق المستقبل.

وبالمقابل، فان النظام الرأسمالي العالمي تتعمق ازمته الاقتصادية والاجتماعية والسياسية والاخلاقية، تتعمق فيه البطالة الجماهيرية الواسعة وتتعمق الهوة بين حفنة الاحتكاريين الذين يستأثرون بالكثرة الانتاج القومي وبين جماهير الشعب العامل.

كذلك يبرز في أول ايار هذا العام تعمق الازمة السياسية والاقتصادية والفكرية والاخلاقية للنظام الرأسمالي الحاكم في اسرائيل، على قاعدة استمرار الاحتلال وتوظيف اكثرية الانتاج القومي لخدمة المؤسسة العسكرية الاحتلالية. وما من يوم في السابق كان واضحا كما الآن ان الطريق لحل الازمة الاقتصادية - الاجتماعية في اسرائيل مترابط بالغاء الاحتلال، بالغاء قمع الشعب الآخر - الشعب العربي الفلسطيني. ولذلك فان المعركة الاقتصادية - الاجتماعية الداخلية والمعركة لتصفية الاحتلال وتحقيق السلام العادل على اساس دولتين لشعبين - فلسطين واسرائيل - هما وجهان لمعركة واحدة لقضية واحدة.

وفي ايار هذا العام يستمر ويتصاعد النضال البطولي للانتفاضة الشعبية الفلسطينية بينما تأخذ الطبقة العاملة الفلسطينية وحزبها الشيوعي الفلسطيني دورا متعاظما جدا في تسيير الانتفاضة لتحقيق اهدافها العادلة. ان كون ٥٤٪ من شهداء الانتفاضة - كما نوهت الزميلة «الطليعة» - هم من الطبقة العاملة، هو برهان ساطع جديد على الدور الثوري التاريخي الذي لا غنى عنه للطبقة العاملة في النضال الوطني - التحرري بالاضافة الى النضال الاجتماعي - الطبقي.

وعندنا ايضا، نشير باعتزاز الى تعاظم عدد العمال والعاملين بأجرة عموما ووزنهم ومكانتهم النضالية في جبهة جماهيرنا العربية. والطبقة العاملة، الثورية، واسعة الافق، طويلة النفس، واسعة الصدر بادرت وتبادر دائما لوحدة الشعب المظلوم كله في أوسع وحدة وطنية - دمقراطية.

اننا نبعث بأحر التهاني والتمنيات الى العمال وكل العاملين بأجرة رجالا ونساء. انتم ايها الشغيلة، يا صانعي كل الخيرات المادية والروحية ربّان هذا العصر وعصبه وبوصلته نحو المستقبل، انتم رواد التجديد والتطور العصري والتقدم. وكل التنظيمات المعادية للعمال مباشرة، المعادية للدور الرائد للعمال، هي تنظيمات رجعية، معادية للمصلحة العامة لمجتمعنا. فلتنطلق بكل الوعي الراسخ وبكل الحماس الصادق نحو ترسيخ قيم التقدم العصري في مجتمعنا في جميع المجالات. وما من يوم في التاريخ كان واضحا كما الآن ان مصلحة الطبقة العاملة ليس فقط انها لا تتناقض مع المصلحة الوطنية العامة بل هي تنسجم معها وتترابط معها. والعمال كانوا ويظلون طليعة شعبنا في معارك الدفاع عن الارض وعن المسكن وعن العلم والعمل وعن التطور البلدي وحق الحياة والمصير بين العمال والفلاحين والمثقفين والبرجوازية الوطنية وكل اصحاب المصالح الاقتصادية المستقلة هو ضمانة انتصارنا في معارك المساواة القومية، ايضا.

(«الاتحاد»)

شهداء الانتفاضة

● الشهيد رزق حسين صباح (١٧ عاما) من اقليم جباليا، كان عاملا في اسرائيل

● أستشهد يوم الاربعاء ١٩٨٨/٤/٦ اثر اصابته بعيار ناري في القلب خلال اضراب عام عم قطاع غزة المحتل حيث جرت في اقليم جباليا مواجهات وصدامات عنيفة جدا بين الاهالي وقوات الاحتلال.

مئة عام (١٨٨٩ - ١٩٨٩) على الاحتفال بأول ايار:

لماذا نحتفل بهذا العيد؟ لماذا نرفع الاعلام الحمراء؟

قبل مئة عام بالضبط، وتحديدا في سنة ١٨٨٩، بدأ ملايين العمال في العالم يحتفلون بالاول من ايار ويعتبرونه عيد العمال العالمي. وفي الوقت نفسه نرى ان هنالك عمالا لاول ايار يجاورون شبه رغم الاحتفال به والقليل من ...

... وتضحياتهم ينعم عمال اليوم بالكثير من الحقوق. ان كل ذلك في ساعات العمل او شروطه. والطريق الذي اختاروه. الكفاح الثوري الشجاع اصبح طريق كل اصحاب الحق. مناضلين من ابطال ثورة اكتوبر الاشتراكية العظمى في الاتحاد السوفييتي الى ابطال ثورة كوبا، ومن اليمن الديمقراطي الى شيلي الدمقراطية. وهذا هو طريقك. واحد على هذا الطريق.

العيد الثاني للطبقة العاملة الفلسطينية في ظل الانتفاضة وقد استحقت بجدارة موقع الطبقة الاكثر ثورية

● تحتفل الطبقة العاملة الفلسطينية، يوم الاثنين القادم بعيدها الثاني في ظل الانتفاضة. ويلوح في الافق انها ستواصل الاحتفال بعيدها الثالث والرابع... الى ان تبدأ بالاحتفال بعيدها الاول في ظل دولتها المستقلة.

ولقد استحقت الطبقة العاملة الفلسطينية بجدارة، وهي تحتفل بعيد الاول من ايار، لقب الطبقة الاكثر ثورية والاكثر نضالا واستعدادا للتضحية من اجل انجاز الاهداف الوطنية للشعب الفلسطيني. ولم يكن هذا الدور القيادي للطبقة العاملة في الانتفاضة، مقتصرا على ...

(عن الزميلة «الطليعة» المقدسية ١٩٨٩/٤/٢٧)

● سليم محمد ●

جوقة صمود للغناء - بإدارة: غازي أبو بكر

تعلن جوقة «صمود» للغناء عن حاجتها لفرقة من المغنين من الجنسين من سن ١٨ وما فوق، بالاضافة لعازفين مع الاتهم الخاصة على الآلات التالية:

عود، اورغ، درامز

على الراغبين الاتصال مع غازي أبو بكر وعنوانه - عكا القديمة تلفون (٩١٥٠٥٩)

● المشاركة تبرع ●

«امل ان نحتفل باول ايار ١٩٩٠ هنا في اسرائيل... بينما يحتفل عمال فلسطين بالعيد في الدولة الفلسطينية المستقلة»

● يدعو كل القوى العمالية والشعبية المعارضة لليمين الليكودي والمعارضة لسياسة القيادة المعراخية في الهستدروت، في القطاعين اليهودي والعربي، الى الوحدة في قائمة واحدة وعلى اساس برنامج متفق عليه في الانتخابات المقبلة للهستدروت

● اجرى المقابلة: اسعد تلحمي ●

● «ما اتمناه هو ان نحتفل بالاول من ايار ١٩٩٠ هنا في اسرائيل وان يحتفل، في الوقت نفسه عمال فلسطين المستقلة بالمناسبة نفسها. وان يشارك وفد من عمال اسرائيل في احتفالات فلسطين وان يشارك وفد فلسطيني في احتفالاتنا. هذا حلم ولا شك لدي في انه سيتحقق في المستقبل، وعندها فعلا ستتمكن من حل جميع المشاكل التي تهم كل مواطن هنا: لقمة العيش والعمل والسلام».
هذه هي امنية النقابي بنيامين غونين، رئيس كتلة الجبهة في الهستدروت كما جاءت في سياق مقابلة شاملة اجريناها معه عشية الاول من ايار واشتملت على مواضيع الساعة وهي كثيرة.

■ تجري هذه المقابلة عشية الاول من ايار واثر قرار القيادة المعراخية للهستدروت الغاء كل مظاهر الاحتفالات بهذه المناسبة.

●● غونين: اود اولا الحديث عن معنى عيد العمال ويبدو ان كثيرين يجهلون الحقائق التاريخية لهذه المناسبة. ورغم انني لا اعتقد ان السكرتير العام للهستدروت، يسرائيل كيسار يجهلها الا ان تصريحاته يوم الاربعاء (٢٦/٤/٨٩)، بشأن ضرورة التوضيح بان عيد العمال لم ينطلق من روسيا انما من الولايات المتحدة اغاظتني. صحيح ان البداية كانت في شيكاغو ولكن الاهم من ذلك ان العمال دفعوا ثمنا باهظا - عشرات القتلى والجرحى - لتحصين حقوقهم الاساسية، وما يجب ان يهم كيسار هو المحافظة على معنى هذه المناسبة.
ولكن لنراجع معا ما فعلته قيادة المعراخ في الهستدروت: قامت اولا بطي تدريجي للعلم الاحمر وادعت بانهم لم تلغه انما اضافت اليه شعار الهستدروت. حتى بطاقات العضوية الحمراء التي اعابت الليكود وعدده العمال كالثيران، تحولت اليوم الى بطاقات من [illegible] عيك. واكثر من ذلك ان هذه القيادة جرات على تغيير النشيد الاممي العالمي الذي يتضامن مع كل من يناضل ضد الاستغلال والاستعباد والقمع.
وهذا العام وجدت هذه القيادة المعراخية سببا آخر لالغاء مظاهر الاحتفالات. تذرعت بتزامن الاول من ايار مع ذكرى الكارثة والبطولة. انني احترم هذه الذكرى ولكن هل يمكن ان تلغي هذه الذكرى الاحتفال بعيد العمال. اضف الى هذا ان هذه الذكرى وتلك لا تقعان في اليوم نفسه.
لقد قدمت كتلتنا، قبل اكثر من شهر اقتراحا لجدول اعمال اللجنة التنفيذية للهستدروت يقضي بان تكون مظاهرة الاول من ايار هذا العام محددة وتحقق الهدف الاساسي لعيد العمال - تضامن العمال، واردنا ان يكون تضامنا بعمال والعاطلين عن العمل. ورد علينا كيسار بانه سيكتفي بمسيرة حركة الشبيبة ثم تنازل عنها!
انا نرى التآكل المستمر في مكانة الهستدروت والقيم الاساسية التي وجدت من اجلها. ونرى ايضا ان المعراخ يقوم بالعمل الاسود - هدم الهستدروت والمس بالقيم - نيابة عن الليكود الذي بنى استراتيجيته على اساس القضاء على الهستدروت وها هو يستغل قيادة المعراخ لفعل ذلك وهذا خطر ما في الامر ان المعراخ بسياسته الانسلاخية امام الليكود وبهدمه التدريجي للهستدروت لا يمكن ان يكون الخيار المتوخى لمطلوب نقابة الهستدروت.

■ هل يمكن القول ان المعراخ ينتهج هذه السياسة بمحض ارادته ويهدف نحو الفوز الانتخابي عن الليكود حسبه من حسده في الانتخابات؟

●● غونين: لا شك ان المعراخ لا يريد ان يخسر سيطرته على الهستدروت ولكن الطريق التي ينتهجها لن تنقذه من الخسارة واذا ما اراد المعراخ فعلا ان ينقذ نفسه عليه وضع حد للطريق التي ينتهجها ومؤداها هدم الهستدروت. ما يحتم على المعراخ فعله هو اتباع طريق النضال عن مصالح العمال وعن الهستدروت ولا تكفي تصريحات كيسار انه يصارع الحكومة. وهي بعيدة عن الصحة هناك امور كثيرة كاتفاقيات العمل وقضية السلام وغيرها يجب ان يهتم والا فالتدهور سيستمر وستتعزز قوة الليكود.

■ «الليكود يتحدث عن امكان انتزاع قيادة الهستدروت من المعراخ. هل هذه الامكانية واردة الاحتمال برأيك؟

●● غونين: يمكن واعتقد ان المعراخ فاز في الانتخابات الاخيرة بـ ٦٩ بالمئة من الاصوات مقابل ٢٣ بالمئة لليكود لا اعتقد ان المعراخ سيهبط الى اقل من ٥٠ بالمئة في الانتخابات القريبة واذا ما حصل ذلك فعلا فالويل لنا. دور الليكود سيعني هدم الهستدروت والقضاء على مصالح العمال بشكل نهائي، نحن نناضل ضد سياسة الليكود هذه.
ومع هذا هناك خطر بان يحصل الليكود على ٣٣ بالمئة من الاصوات - وهذا هدفه - بهدف شل عمل اللجنة التنفيذية للهستدروت.
ولا شك ايضا ان المعراخ لن يحصل الى ٦٩ بالمئة من الاصوات ولكن السؤال يبقى: اية نسبة سيحصل عليها واخشى ان المعراخ سيخوض الانتخابات بحوت شريكه السابق معايير.

■ قيادة المعراخ تخشى الخسارة على ضوء اغلاق عدد من المصانع الكبيرة وفي ظل خطر اغلاق مصانع اخرى وبعد ان سجلت البطالة ارقاما قياسية جديدة.

لم يعرف بعد؛ هذا العام فقط يوجد (٤٣٧٠) مصنعا في اسرائيل تعاني ازمات مالية حادة وتوشك على الافلاس او الاغلاق. وماذا مع جهاز الصحة؟ وهذه مسألة لا تتعلق بقيادة الهستدروت فقط. المشكلة الاساسية هي الميزانيات كذلك الامر بالنسبة لجهاز التعليم وانا لا اقصد تبرئة ساحة الهستدروت من هذه الازمات ولكنها تبقى جزء من المشكلة الاقتصادية العامة التي تواجه الدولة.
وعلى الرغم من ان البطالة هي نتيجة مباشرة لسياسة الحكومة الا ان الهستدروت لا تقوم بواجبها الاساسي في هذا المجال: تجنيد العاطلين عن العمل للنضال ضد هذه السياسة وهنا لا بد من ان تطالب الطبقة العاملة الهستدروت (المعراخ) على هذا التقصير.
وهنا يجب ان تنتبه للمطلب لا يمكن ان يتمثل بدعم الليكود في الانتخابات لان هذا الحزب هو المسؤول الاكبر عما يحدث وخطر من الوقوع في مثل هذا الخطأ - التصويت لليكود لليكود ليس الخيار وحذار من الانخداع من ديماغوغيته.

■ وما هو البديل المتوخى؟

●● غونين: البديل هو تعزيز قوة الجبهة في الهستدروت. اولا اود التطرق، ونحن عشية الاول من ايار، الى احداث جارية يجب ان تفرح كل انسان. ها نحن نرى امكانية خروجنا من دائرة سفك الدم وتكريس جهودنا وطاقاتنا لحياة افضل. واقصد قبل كل شيء البيان المشترك الذي صدر عن الحزب الشيوعي ومنظمة التحرير الفلسطينية. ما يسعدني هنا انا - الحزب والجبهة - لم نعد اليوم الوحيدين الذين يتحدثون بنفس نص البيان. لم يكن نريد ان نبقى الوحيدين الذين يحملون لواء السلام العادل ولكن في كل الثلاثة لم الطلائعيين الذين يعبدون السبيل وليس دائما يفهم هؤلاء الطلائعيون ولكن عليهم الاستمرار في قيادة [illegible].
وبكل تواضع اقول ان الجبهة وحدها القادرة على ان تكون الطلائعية في المسألة الاهم - رغم اننا نتحدث الآن عن الاقتصاد ولكن لا يمكن الفصل بين لقمة العيش والسلام - وهي شق الطريق الى السلام الحقيقي والعادل بين اسرائيل والشعب العربي الفلسطيني.
وعندما اقرأ ما يقوله البروفيسور ابراهام كتسير رئيس الدولة الاسبق، في سياق مقابلة صحفية ان ما يقلقه هو علينا (اسرائيل) بقتل العرب وهذا القتل يفسد الاجيال الاسرائيلية الشابة. وتأكيده على ان اسرائيل لا تبذل الجهد المطلوب للتحادث مع العرب. واذا كان هناك رأي بضرورة التحادث الى م.ت.ف. امثال كتسير، وجب القيام بالاقناع والمقولة انه عندما اقرأ اقوالا كهذه ينشرح صدري وانا ارى كم طريقنا واضحة وكم نحن على حق في مواصلة النضال في هذا الطريق.
لقد قلنا دائما انه لا يمكن ايجاد حل للمشاكل الاقتصادية والاجتماعية بدون حل سلمي وعادل وحقيقي لمشكلة النزاع الاسرائيلي - الفلسطيني. ولكن بينما لم يول احد اهتماما بما قلناه نرى اليوم ان الوضع قد تبدل. انا نلمس اقوالا اخرى بتلاؤم بما قلناه.
وقد اختلفنا عن غيرنا باننا منذ اللحظة الاولى لم نفصل بين العمل النقابي والسياسي. لقد رأينا الترابط بين النضال من اجل السلام وبين النضال من اجل لقمة العيش والعمل وهو ترابط متين.
ومع هذا لا ادعي اننا سجلنا انجازات مثلى دائما يمكن تحقيق نتائج افضل وعلينا العمل من اجل ذلك. واسمح لنفسي بالقول اننا لم نقم بواجبنا على اكمل وجه. يتحتم علينا توسيع جبهتنا لتواصل وقوفها الى جانب الطبقة العاملة.
واذا ما اردنا النجاح في وقف اندفاعة الليكود خاصة على ضوء نجاحه في الانتخابات الاخيرة للكنيست والسلطات المحلية، فلن يكفي جهدنا وحدنا.
فمن الواضح، كما ذكرت ان المعراخ بسياسته الحالية القلقة والمتراجعة لا يشكل بديلا. البديل الضروري للنجاح في الوقوف في وجه الليكود والحيلولة دون تدهور المعراخ، لا يمكن ان تكون الجبهة وحدها انما تتوجه عشية الانتخابات للهستدروت، وكما سبق وتوجهنا في الانتخابات السابقة ايضا الى مختلف الكتل في الهستدروت التي تناضل من اجل السلام، كتل اليسار وحتى اعضاء داخل المعراخ، اضافة الى قوى السلام خارج الهستدروت ايضا في القطاعين اليهودي والعربي للعمل المشترك والاقتراح قوة بديلة ورفض السبيل في كيفية خوض الانتخابات ونضم اليه جناح العمال المناضلة والتي تصدت لسياسة الهستدروت. نجمع هذه القوى في كتلة واحدة تكون الثالثة من حيث وزنها في الهستدروت.
اني اعتقد ان تحقيق هذه الوحدة سيحد من اندفاعة الليكود اولا ويرغم المعراخ العمل من اجل مصلحة العمال، ثانيا.

■ هذه الاهداف الاساسية التي تطمح الى تحقيقها من وراء التعاون بين قوى اليسار هل يمكن القول ان رفع نسبة الحسم الى ٣ بالمئة تؤكد ضرورة توحيد هذه القوى؟

●● غونين: اولا اذكر بان الجبهة حصلت في الانتخابات الاخيرة على (٤،٤) بالمئة من الاصوات وانني واثق من ان جمهور العاملين سيواصل منحنا ثقته وعلينا تعزيز قوتنا.
وفي الواقع انه عارضنا رفع نسبة الحسم رغم ثقتنا بحجمنا. عارضنا ذلك من ناحية مبدئية. انه لكل قائمة ان تخوض الانتخابات للهستدروت. هذا هو المبدأ الذي نتبناه ولا يمكن ان نلغم النقاش الدائر بيننا وبين كتل وقوائم اخرى في مسألة تأييد رفع النسبة او الرفض. رفض رفع النسبة لاننا رفضنا ذلك منذ البداية، منذ مؤتمر العمال العرب. رفضنا رفع النسبة بعد ان برك جانب النقاش الدائر بيننا وبين القوائم الصغرى. لم تجر اية عمليات حسابية للحض الربح والخسارة في حالة عدم خوض قوائم منافسة لنا الانتخابات. اننا مستطيعون ونقول ما عندنا بكل وضوح. لدينا برنامجا وطريقنا وابوابنا مفتوحة امام كل جسم يريد باخلاص ان يناضل معنا من اجل ان تكون لنا هستدروت حرة ومناضلة وتنتهج سياسة السلام والدفاع عن مصالح العمال.

■ اخيرا، هل يختلف الاول من ايار ١٩٨٩ عن مثيله من العام الماضي؟

●● غونين: اولا في العام الماضي نظمت الهستدروت مظاهرة ضخمة شارك فيها نصف مليون عامل. ومثل هذا العدد اثبت استعداد العمال للمشاركة في النضال. ولكن قيادة الهستدروت قررت هذا العام عدم اجراء اية مظاهرة.
وقد لاحظنا خلال العام الاخير تفاقم الازمة الاقتصادية في البلاد وهذا جراء السياسة الاقتصادية للحكومة التي تعتمد على استمرار سياسة الاحتلال والتمييز ضد الجماهير العربية في اسرائيل.

وفي العام الماضي (بين ايار ٨٨ وايار ٨٩) ايضا استمرت الانتفاضة لتكون احد ميزات هذا العام. انتفاضة شعب يناضل من اجل حريته. واذ نتحدث عن الاول من ايار لا بد من التوكيد ان الانطلاقة قبل مئة عام، كانت عندما سكبت دماء عمال ناضلوا من اجل ثماني ساعات يوميا. والاسف يدفع شعب الانتفاضة اليوم ثمن حريته بالدم. هكذا، كل مولود جديد يرى نور الحياة وهو مجبل بالدم وما يريده هو وقف سفك هذا الدم. الانتفاضة ايضا تهم الهستدروت والاقتصاد والحياة اليومية.
وشهد العام نفسه قرارات تاريخية للمجلس الوطني الفلسطيني مدت يدها وبرسالة رائعة لتظهر بداية الطريق الى السلام العادل. لقد تأخذنا واني من اجل ان نمد هذه اليد ومدا هي ممدودة.

■ ما هو تأثير عملية «البريسترويكا» في الاتحاد السوفييتي على الحركة العمالية وعلى النظام الاشتراكي؟

●● غونين: الاشتراكية لا تزال في مهدها. سبعون عاما هي فترة قصيرة في تاريخ المجتمع. ولا يمكن غض الطرف عن ان الدول الاشتراكية تواجه مصاعب وهي اشبه بحب التضرع. ولكن مثل هذه المصاعب هي الكفيلة بالنهوض بنظام اشتراكي قوي ولقط نظام كهذا قادر على الاعتراف بالاخطاء وبمبادرة البريسترويكا في الزمن المناسب. جاءت لتخرج الاشتراكية من المصاعب المختلفة. ومهما كانت المصاعب جدية فان محاولة المساواة بين الاشتراكية والرأسمالية فاشلة حتما. لنلقي نظرة سطحية على الانظمة الرأسمالية في الدول الصناعية: في الولايات المتحدة ٣٠ مليون جائع وفي بريطانيا ملايين العاطلين عن العمل والحال مشابهة في فرنسا وايطاليا والمانيا الاتحادية.
وبالمقابل يطرح الزعيم السوفييتي ميخائيل غورباتشوف رسالة واضحة: احلال السلام العالمي وتوظيف الاموال في البناء والتطوير ومساعدة الدول النامية. هذه هي الرسالة الواضحة التي يوجهها ايضا الى العمال في الدول الرأسمالية.
ولاقرأ ما كتبه السكرتير الاسبق للهستدروت يتسحاق بن اهرون وهو خير تلخيص لهذا الموضوع:
«الويل لعمال الدول الرأسمالية لو لم يوجد النظام الاشتراكي. فنتيجة لوجود هذا النظام انحتم على الانظمة الرأسمالية الاخذ بعين الاعتبار نموذج اجتماعي آخر حيث لا توجد بطالة. الرأسمالية هي اب الرجس الفاشي والنازي والكولونيالي. انها تسببت في اندلاع الحربين العالميتين ومهدت الطريق لسيطرة شعب على شعب آخر وتحكم الفئة بالغالبية. وهل كان ممكنا قيام حركات تحرر وطني في افريقيا وآسيا وانهيار الامبراطوريات بدون الشيوعية وبدون ثورة اكتوبر...».
انني اورد هذه الاقوال لالائها بالسطحية وعدم الفهم اللذين يميزان السكرتير الحالي يسرائيل كيسار الذي تنازل عن كل الاحتفالات في هذه الذكرى.

● [illegible] يذهب الى البيت هكذا صرخ العمال المتظاهرون في اسدود مطالبين بفصل الثالث منهم (صورة من ارشيف «الاتحاد»)

لا اريد مالا .. لا اريد عطفا.. اريد مكان عمل يضمن لقمة الخبز بشرف

● «لا يوجد مال» كلمة بسيطة وسهلة.. يقولها كل واحد منا بكثرة. ولكن.. فليتصور كل انسان منا كيف يقولها رب البيت لزوجه عندما تطلب منه ثمن الخبز والحليب.. او يطلب منه ابنه ثمن دفتر او مجرد حبة بوظة..؟! ● سجلي: تنقصنا مدفئة ومروحة وغسالة.. وحتى دواء الغسيل ●

● بقلم: امال شحادة ●

● ارقام، ارقام، ارقام..
هكذا اصبحت تعالج قضية البطالة في اسرائيل. ولكن ماذا عن الانسان العاطل عن العمل نفسه. رب العائلة الذي حين تطلب منه زوجته ثلاثة شواقل لشراء الخبز او الحليب ليجيبها ليس معي شيكل واحد؛ ماذا عن تلك الام التي يجب ان تأخذ طفلها المريض الى الطبيب ولا تجد شيكلا واحدا اجرة سفر الباص؟ وان وجدت شيكل الباص فلا تجد رسوم الدواء!!

١٤٠ الف عاطل عن العمل في اسرائيل

● الطفلان، حملا الطفل العاطل عن العمل عاصم لرشيد ـ «كيف اعيل هذين الطفلين انا».

...

● تهانينا الحارة ●

الى الطبيب رشيد صيداوي بمولوده الجديد وعائلته، نتمنى لها السعادة في ظل والديه.

الدكتور فخري حسن وعائلته

الحزب الشيوعي الاسرائيلي واتحاد الشبيبة الشيوعية

● نشاطات ● اجتماعات ● محاضرات ● ندوات ●

■ طرعان (الحزب) ـ اليوم الاحد ١٩٨٩/٤/٣٠ الساعة ٧:٠٠ مساء في نادي الحزب ـ اجتماع شعبي بمناسبة اول ايار. خطباء الاجتماع: اسعد يوسف، فتحي ورمضي عبد السلام طه.

كلية الجليل المسيحية ـ رابطة الخريجين

عيلبون

تعلن عن افتتاح دورة بالكومبيوتر واستعمالاتها (תכנות [illegible]) ـ تبدأ الدورة يوم الثلاثاء ٨٩/٥/٩ او يوم السبت ٨٩/٥/١٣.

للمزيد من التفاصيل يمكنكم الاتصال مع المؤسسة ت: (٠٦/٧٨٦٦٠٤)

العمال العرب لا يقبلون بأقل من المساواة في الهستدروت ويرفضون سياسة التجميل قبيل الانتخابات

● ان سياسة التمييز اللاحق بالجماهير العربية في مجال الخدمات الهستدروتية والسياسية المتبعة في الهستدروت لا تقل عن التمييز تجاه العرب التي تنتهجه الحكومة.

...

□ اعلان □

تعلن ادارة منتزه المثلث (قرب قرية قلنسوة)

لصاحبه: عبد القادر ناشف

...

● المنتزه سيهتم اكثر من السابق بتعليم السباحة للجنسين وتلقي المسعفين وخصوصا بعد ان بنيت بركة واسعة لتعليم السباحة.

ستخصص سيارة لنقل الزبائن من المدن والقرى المجاورة للمنتزه ذهابا وايابا.

ادارة المنتزه ترحب بالاشتراكات الموسمية للعائلات باسعار مغرية وستنظم لهم حفلات غنائية.

● من يرغب بالسباحة من كلا الجنسين عليه ان يتزود بلباس سباحة.

● ومن يريد استعمال الملاعب عليه التزود بالكرات والمضارب اللازمة.

المنتزه بحاجة الى:

منقذين ومنقذات ومدربين ومدربات سباحة مرخصين.

وسائق سيارة عمل

للاستفسار والحجز (٦٨٧٦٣٦ ـ ٠٥٣/٦٨٨٦٠١)

● كل عام وانتم بخير ●

«الاتحاد» قبل ربع قرن

عاش اول ايار عيد تضامن العمال العالمي

لنتظاهر تحت اعلام الاخوة اليهودية العربية الكفاحية والتضامن من اجل سلام الشعوب بحق الشعوب

● يتظاهر كادحو الناصرة والجليل في الناصرة صباح الجمعة في الاول من ايار الساعة ٩،٣٠ صباحا ●

● في الناصرة وفي كل قرية جليلية يردد الكادحون، الثلاثاء، قسم ايار ان على موعد مع مطلع الفجر فجر ايار دنيانا دنيا لعمال في شرقنا أيضا وفي بلادنا حتى.. بالهتافات بحياة الاخوة اليهودية العربية الكفاحية ستفرق انفصالية لمانيين ●

● الناصرة - من مكتب «الاتحاد» - تنام الناصرة، هذا المساء، على النداءات من مكبرات الصوت التي تدعوها الى التبكير، صبيحة الجمعة، لاستقبال وفود القرى التي ستصب في ساحة اول ايار - قرب عين العذراء - كي تصب الانهر الطيبة في البحر السخي. ولكن شبيبة الناصرة لا تنام. فهي تواصل كتابة الشعارات وترسم الصور ولرفع الطيور استعدادا لتجرى على الاناشيد والاستعراضات القلبية - استعراضات الامل - التي ستفاجيء بها المتظاهرين. الى على الموعد!

مظاهرة المثلث تنتقل الى الطيبة

● السلطات تحظر مظاهرة اول ايار في الطيرة! ●

● الطيبة - لمراسل الاتحاد - ستقام مظاهرة كادحي المثلث التقليدية بمناسبة اول ايار في الطيبة يوم السبت ١٩٦٤/٥/٢ في الساعة العاشرة صباحا، بعد ان كان مقررا اقامتها في الطيرة. وذلك على اثر تمادي السلطات بجراءاتها التعسفية ومنعها سير المظاهرة في الطيرة كما كان مقررا وقد احتج الحزب الشيوعي على هذا الاجراء التعسفي، ومع ذلك قرر نقل «مظاهرة» الى الطيبة.

وجاء قرار قائد منطقة شاب بحظر قيام مظاهرة اول ايار في الطيرة ليوم السبت استمرارا لجو الارهاب وحملة الملاحقة التي اشتدتها السلطات في الطيرة وفي قرى اخرى في المثلث. وسيعقد فرع الحزب الشيوعي في الطيرة اجتماع شعب احتفالا باول ايار بعد ظهر يوم الجمعة

يا عمال العالم اتحدوا

● غدا، الجمعة، تحتفل الطبقة العاملة في اقطار العالم المختلفة باول ايار يوم تضامن العمال العالمي. وفي الاتحاد السوفييتي والاقطار الاشتراكية حيث انتصرت الطبقة العاملة، يتحول اليوم الى عيد يستعرض خلاله العاملون المتحررون انجازاتهم الرائعة، اما في الاقطار التي يحكمها رأس المال، فيتظاهر العمال والكادحون من اجل حياة أفضل. ولكن في كلا العالمين، الاشتراكي والرأسمالي يهتف العمال في يومهم الكبير يا عمال العالم اتحدوا!

المقالات والقصائد التي تضمنها العدد

- ■ اول ايار عيد العاملين اليهود والعرب - بقلم: ماير فلنر
- ■ بين ايار عام ١٩٦٣ وايار عام ١٩٦٤ تشكل نقطة انطلاق افضل للسير نحو المجتمع الامثل - بقلم: اميل توما
- ■ اسبوعيات - ابو عرب - (جهينة)
- ■ عن الشعر - شعر محمود درويش
- ■ في اول ايار - اغنيات تحت الراية الحمراء - شعر، سالم جبران
- ■ سنام الدهر معر حكم - شعر عصام العباسي

(«الاتحاد» - ١٩٦٤/٤/٣٠)

اعمال تطوير جدية تجري في منتزه المثلث

● خطوات اضافية نحو اكمال مشروع القرية الرياضية ●

●الطيبة - مكتب «الاتحاد» - على مسطح ارض تبلغ مساحتها قرابة خمسين دونما تقع بمحاذاة الطريق العام بين الطيبة وقلنسوة وبالتدقيق على ابواب قرية قلنسوة الشرقية - تجري في هذه الايام اعمال تطوير كبيرة تنفيذا لبرنامج بناء قرية رياضية شاملة في منتزه المثلث الذي يضم اول بركة سباحة اقيمت في قرية عربية منذ العام ١٩٨٤

ويقول صاحب المشروع السيد عبد القادر الناشف ان اعمال التطوير تشتمل على بناء ملاعب رياضية مثل ملعب لكرة السلة واخر للكرة الطائرة وثالث لكرة المضرب ورابع لكرة القدم وخامس لكرة اليد، وهناك مكان للعبة تنس الطاولة كما يشمل المشروع الى جانب بركتي السباحة، زاوية خاصة لالعاب الاطفال ومسطحات كبيرة تنتهي في بركة السباحة وجميعها مزودة بالانارة الليلية.

عند زيارتنا لهذا المجمع شد انتباهنا النظام والنظافة السائدة فيه والحدائق التي تنتشر في الجوانب والممرات بزهورها الملونة.

● المشاريع الجديدة لهذا الموسم

لعل اهم اضافة لمرافق المنتزه في هذا الموسم الذي سيبدأ مباشرة بعد انتهاء شهر رمضان - هو بناء بركة سباحة ثالثة للتعليم وقد جاءت الفكرة بناء على القرار الذي أصدرته وزارة المعارف والثقافة بأن يصبح تعليم السباحة الزاميا في المدارس للصفوف الخامس الابتدائية

ومن اهم المرافق الجديدة التي يتم انشاؤها في المنتزه القديم بناية حديثة مؤلفة من ثلاثة طوابق، في الاول الخدمات اللازمة لرواد البركة وفي الطابق الثاني مطعم اسمح الخط بشرفات مفتوحة تطل على برك السباحة في اللاعب وفي الثالث مقهى «مقهى معراتي» - أن جاز التعبير - يطل هو الاخر على مرافق المنتزه. اما الاضافة الجديدة الثالثة فهي اعداد قاعة مكشوفة للحفلات والمناسبات تتسع لحوالي الف مقعد.

لقد حدثنا صاحب المنتزه، السيد عبد القادر الناشف عن «الاغراءات» التي يشرحها لجمهور الاطفال، مثل التخفيض في رسوم الدخول والاشتراك ومجانية النوم.

كما حدثنا عن مقترحه الخاص لهذا المشروع الذي يود ادخال الاضافات عليه في المواسم المقبلة - مثل بناء بركة سباحة للنساء بهدف تحويله الى قرية رياضية (كانتري كلاب) متكاملة.

رقم قياسي للطبعة الاصلية لكتاب «ازهار الشر» لبودلير

● باريس - جوجي-قدس - في مزاد علني اقيم يوم الخميس الماضي في باريس، بيعت الطبعة الاصلية لمجموعة قصائد «ازهار الشر» للشاعر الفرنسي الكبير شارل بودلير بسعر تجاوز الى حد كبير كل التقديرات.

واعلن مثمن دروويه ان الطبعة الاصلية الكاملة من كتاب «ازهار الشر» بيعت بـ ١،٣ مليون فرنك فرنسي (٢٠٦ الاف دولار)، في حين ان التقديرات دارت حول سعر ٣٠٠ الف فرنك فرنسي (٤٨ الف دولار).

وتضم هذه النسخة رسائل مخطوطة وموقعة ورسوما اصلية لبودلير، ويعد الدعوى التي رفعت ضده بسبب اللاأخلاقية، حذف الشاعر في طبعاته التالية القصائد التي طالته.

وبيعت نسخة اصلية ثانية من كتاب «ازهار الشر» بـ ٨٠٠ الف فرنك فرنسي، في حين كانت التقديرات ٦٠٠ الف فرنك، وهي نسخة اهداها بودلير الى الكاتب الكسندر دوما

وهذه الكتب تشكل جزءا من مجموعة المخطوطات والرسائل والكتب التي تتصل بالادب الفرنسي في القرن التاسع عشر وهي الاكثر اهمية التي لم يسبق ان جمعها رجل واحد وهي للكولونيل دانيال سيكلس الذي ولد عام ١٩٠٠ من اب امريكي ولم فرنسيه وتوفي في اب الماضي.

وتشتمل هذه المجموعة على اكثر من عشرة الاف قطعة، وقدرت لجنة البيع، اريك بوتوتو، قيمتها باكثر من مئة مليون فرنك فرنسي (١٦ مليون دولار)

● ابن المعتز ● اهالي الجليل ● اولئك قومي ●

عبقر

● يحيل الشاعر اللبناني المهاجر شفيق المعلوف، خياله في ديار الجن في عبقر، ويسرد في قصيدته التي تحمل هذا العنوان، ما اطلقه عليه شيطانه من «ديوان» تموج بالنار والعفاريت والأمور المدهشة المثيرة، فكان ما شهده او عاناه الى التشاؤم والتمرد والثورة، والى مزيد من إشاعة القلق بالنفس، والنقمة عليهم فيقول في حديث الغرابة المتجدد

وددت يا غادر لو أنني   أطلقت نعمتي لا يمتشق

حبله فيرجعه ولكنني

أمشي على النخيل من   عنزي

في سلبه البيهم كل   وصار لي   صدري

فليس هنا الهبل بالاقوال   بلي انت يا إنسان

فارجع الى وكرك

الأديب - تموز ١٩٤٩

(دراسة عيسى الناعوري)

اليوم (الأحد)

مسرح «النزهة/ الحكواتي» يستضيف الشاعر سميح القاسم

● حيفا - مكتب «الاتحاد» - يحل في ساعة الخامسة من مساء اليوم الأحد، الشاعر سميح القاسم، رئيس اتحاد الكتاب العرب في البلاد ضيفا على مسرح «النزهة/ الحكواتي» المقدسي، في لقاء مفتوح مع الجمهور ضمن برنامج «المنبر الحر» الذي اعتمدته ادارة «الحكواتي» في مطلع الشهر الجاري

هذا وسيتحدث القاسم عن نشاطات اتحاد الكتاب العرب وانجازات المؤسسة الشعبية للفنون التي يرئسها اضافة الى تلاوة بعض قصائده.

تجدر الاشارة الى ان نخبة من الفنانين الذين لحنوا وغنوا بعضا من شعر القاسم سيرافقونه في هذه الامسية.

● حيفا - مكتب «الاتحاد» - اصدر الاتحاد العام لنقابات العمال في فلسطين المحتلة هذه الايام، ملصقا على شرف الاول من ايار - عيد العمال العالمي - وضعه الفنان التشكيلي الفلسطيني المعروف كريم دباح.

يحمل الملصق طموح جميع الشعوب، بما فيها الشعب الفلسطيني وطبقته العاملة، لاقامة سلام عادل ودائم، ويؤكد علاقات الصداقة مع بلد العمال والفلاحين الاول، الاتحاد السوفييتي.

ويحيط كل ذلك على خلفية من كتابة يدوية للفصل الاول من الوثيقة العمالية الاممية الاولى الصادرة سنة ١٨٤٨ (البيان الشيوعي).

على الشاشة الصغيرة

الأحد - ١٩٨٩/٤/٣٠

١٨،٣٠ - موجز الاخبار (بالعبرية)

١٨،٣٢ - برنامج ديني خاص بمناسبة عيد الفصح عند الطوائف المسيحية الشرقية

١٩،١٠ - البرنامج الاخباري «الاسبوع في ساعته»

٢٠،٠٠ - موجز الاخبار (بالعبرية)

٢٠،٠٢ - الحلقة الثانية من المسلسل البريطاني «معرض العيشة»

٢٠،٣٠ - البرنامج الاجتماعي «بين الكراسي»

٢١،٠٠ - نشرة الاخبار (بالعبرية)

٢١،٣٥ - استعراض برامج الاسبوع العبرية

٢١،٥٠ - المسلسل الامريكي «سلالة»

٢٢،٣٥ - البرنامج الادبي «نهاية الاقتباس»

٢٣،١٥ - المسلسل الامريكي البوليسي «جوبرمان»

٢٣،٤٥ - الاخبار الليلية والملحق الرياضي «هدف اول»

٠٠،٠٥ - المسلسل البريطاني الكوميدي «بيني هيل»

الاثنين - ١٩٨٩/٥/١

١٨،٣٠ - موجز الاخبار (بالعبرية)

١٨،٣٢ - البرنامج الرياضي «الرياضة في اسبوع»

١٩،٣٠ - نشرة الاخبار (بالعبرية)

٢٠،٠٠ - موجز الاخبار (بالعبرية)

٢٠،٠٢ - برنامج خاص بمناسبة ذكرى الكارثة اليهودية

٢١،٠٠ - نشرة الاخبار (بالعبرية)

٢١،٣٠ - الفيلم الوثائقي المحلي «اثنان من المدينة» يتناول ذكرى الكارثة اليهودية

٢٢،١٠ - البرنامج المحلي «هذا الوقت»

٢٣،٠٠ - الفيلم الاجنبي الوثائقي «الأشهر السبعة الاخيرة» يتناول ذكرى الكارثة اليهودية

٠٠،١٥ - الاخبار الليلية (بالعبرية)

كلمات متقاطعة

● ● ● لغز رقم (٢٩٣) ● ● ●

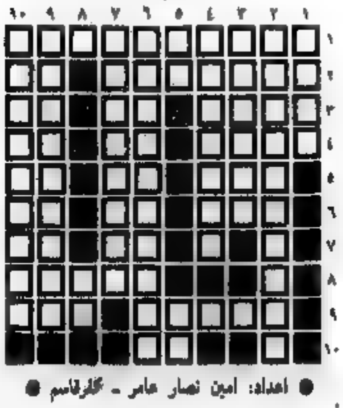

● اعداد: امين نصار عامر - كفر قاسم ●

أفقي:

١ - مدينة امريكية انطلقت منها مظاهرة العمال السلمية يوم الاول من ايار ١٨٦٦ + ساعد وعاون

٢ - ساتر وحامي (معكوسة) + تارك الحياة - رضيع خلسة

٣ - منصف - إذهب - متشابهان

٤ - اجل (معكوسة) - أرصد - ابتعد

٥ - حرف مكرر - متماثلان - متشابهان

٦ - ضمير منفصل - اسم موصول - قاعدة

٧ - حرف جر - من العساكر

٨ - تقدم وازدهار

٩ - من وسائل احتجاج العمال - جوهرة

١٠ - برلسطي

عمودي:

١ - محيا (معكوسة)

٢ - يحاكي + تبذير

٣ - غضيلة (متصرية)

٤ - يوم التضامن الاممي للطبقة العاملة

٥ - كرب - رجع

٦ - عاصمة اشتراكية + معاني

٧ - يا عمال العالم .... (الكلمة الناقصة) + من الطيور

٨ - رغبة

٩ - جرى + حشد من الناس

١٠ - نقيض صلاح + مركب

● ● ● حل لغز رقم (٢٩٢) ● ● ●

أفقي وعمودي:

١ - طولكرم + عسكر

٢ - دخلل

٣ - الايام

٤ - كلا + القارعة

٥ - رابع + شريان

٦ - مطر + رجالي

٧ - عدلا + أقاربي

٨ - أ ب هـ ا ا ن

٩ - قتال

١٠ - رومانيا + رفع

ليتوقف التمييز القومي ضد العمال العرب في الهستدروت!

المساواة للعمال العرب في الخدمات الهستدروتية والنقابية والصحية والثقافية!

عاشت الاخوة الكفاحية للعمال اليهود والعرب!

مظاهرة أول ايار في يافة الناصرة

● الناصرة ـ من مكتب «الاتحاد» ـ شارك الآلاف من اهالي يافة الناصرة في المظاهرة الكفاحية التي نظمتها جبهة يافة الناصرا الدمقراطية بمناسبة الاول من ايار يوم امس الاول الجمعة.

وكان في مقدم المظاهرة اسعد كنانة، رئيس المجلس المحلي وسالم جبران، رئيس تحرير صحيفة «الاتحاد» وشوقي خطيب، القائم باعمال رئيس المجلس وغيرهم.

وانطلقت المظاهرة من نادي فؤاد خوري في حي يعقوب وجابت شوارع البلدة وسط هتافات التضامن مع الشعب الفلسطيني من اجل حقه في كنس الاحتلال واقامة دولته المستقلة الى جانب اسرائيل، وضد سياسة الفقر والتجويع الحكومية ومن اجل المساواة التامة لجماهير العربية في اسرائيل. وفي حي جبراج الغزلانية انتهت المظاهرة باجتماع شعبي افتتحه عماد زعاترة ثم تكلم المهندس شوقي خطيب القائم باعمال رئيس مجلس يافة الناصرة المحلي الذي تطرق لعمل المجلس البلدي قائلا: اننا شكلنا الائتلاف الشامل حرصا منا على وحدة اهالي يافة الناصرة والمصلحة التي نضعها فوق كل مصلحة هي وحدة ومصالح جماهيرنا.

وكانت الكلمة للشاعر سالم جبران رئيس تحرير «الاتحاد»، الذي استعرض خلالها الاوضاع السياسية في المنطقة مشيرا الى الموقف الاسرائيلي الرسمي الرافض للسلام العادل مقابل الموقف العالمي الشامل من اجل هذا السلام، وتطرق الى قضايا الجماهير العربية في اسرائيل وضرورة الوحدة الوطنية حول القضايا الاساسية للكفاح. (في الصورة ـ جانب من المظاهرة).

بيان اللجنة المركزية للحزب الشيوعي الاسرائيلي

● يحيي جماهير العمال في اسرائيل الاول من ايار هذا العام كيوم نضال ضد فصل العمال والبطالة المتفشية وضد الغلاء وتآكل الاجور ومحاولات الغاء ربط الاجور بغلاء المعيشة، وضد المس بخدمات الصحة والتعليم وتقليص حد البطالة، والفقر والمشاكل الاجتماعية على خلفية تعزيز سياسة الاحتلال والقمع ضد الشعب العربي الفلسطيني وسد طريق السلام والامن امام الشعبين.

[...]

المجد ليوم الاول من ايار، يوم التضامن العالمي مع العمال، نحيي من منصتنا مع العمال الفلسطينيين وباقي شرائح الشعب الفلسطيني الذين يناضلون على امتداد الانتفاضة والنضال من اجل دولة مستقلة الى جانب اسرائيل وتعيش معها بسلام وازالة الظلم لسياسة الاحتلال والاستعداد للتفاوض مع منظمة التحرير الفلسطينية هي مصلحة وطنية لاسرائيل لا تقل عن كونها مصلحة الشعب الفلسطيني.

[...]

وفي الاول من ايار ١٩٨٩ نرفع عاليا العلم الاحمر علم العمال وعلم الحرية والمساواة وعلم الدمقراطية واخوة الشعوب وعلم وحدة عمال كل البلدان.

وفي الاول من ايار ١٩٨٩ نناشد العاملات والعمال والفلاحين والمثقفين والطلاب والشباب بالمشاركة في المظاهرات التي تنظمها الجبهة الدمقراطية للسلام والمساواة في انحاء البلاد تحت شعار الخبز والعمل والسلام.

الحزب الشيوعي الاسرائيلي
اللجنة المركزية

اواخر نيسان ١٩٨٩

أهلا بعمال البلاد

● لشاعر الشعب توفيق زياد

[illegible]

الاعلام الحمراء ترتفع خفاقة في ام الفحم

■ تتمة من صفحة ١ ■

[...]

رسالة معاوية:

اجتماع شعبي حاشد بمناسبة الاول من ايار

● ام الفحم ـ من مكتب «الاتحاد» ـ بحضور جمهور غفير من اهالي قرية معاوية عقد يوم الخميس الاخير (٢٧/٤)، اجتماع شعبي حاشد بمناسبة عيد العمال العالمي والذي دعت اليه جبهة معاوية الدمقراطية احتفالا بالاول من ايار.

افتتح الاجتماع ابراهيم فياض محاميد.

وقدم سرور شريف محاميد سكرتير الشبيبة الشيوعية كلمة الشبيبة [...]

[...]

● حملة الاغاثة

هذا وكانت لجنة الاغاثة الشعبية في معاوية في نهاية الاسبوع بجمع المواد الغذائية والمؤن والاموال لدعم الاهل في المناطق الفلسطينية المحتلة.

[...]

● اعتداء على الخاطر

ومن الجدير ذكره ان قوات من «الدوريات الخضراء» قامت، يوم الخميس ٢٧/٤/٨٩، بالاعتداء على خاطر تابعة للمسنين: كمال يوسف محاميد ومحمد فياض حاج ابراهيم بحجة ان الارض الواقعة عليها تابعة للتدريبات العسكرية، وقاموا بتحطيم الحظيرة واحتجزوا المعدات والسياج.

[...]

فتاة فلسطينية مقدسية عمرها ١٣

■ تتمة من صفحة ١ ■

[...]

فتى شهيد (١٣ عاما) يسقط في الخليل

■ تتمة من صفحة ١ ■

[...]

(التفاصيل على ص ٢)

فضيحة على فضيحة: امروني بالكذب حق

■ تتمة من صفحة ١ ■

[...]

يا من تحصلون لقمة الخبز بعرق الجبين

■ تتمة من صفحة ١ ■

[...]

فقدوا صوابهم: الاعتداء

■ تتمة من صفحة ١ ■

[...]

في استفتاء لصحيفة «يديعوت احرونوت»:

■ تتمة من صفحة ١ ■

كانت منظمة التحرير الفلسطينية اعلنت عن قبولها وهي الاعتراف باسرائيل والتوقف عن «الارهاب».

[...]

تهانينا الحارة

الى الاخوين ناصر خالية واشرف ابو راس بمناسبة افتتاح معرض حلويات خضرة مقابل مجلة سيفاه

يلسم ابو راضي والعائلة

تحياتنا الى عمال فلسطين! الحرية والاستقلال لشعب فلسطين

الاتحاد
جريدة يومية

توفيق طوبي في مظاهرة عمال الطوف بمناسبة عيدهم:

بأعلام أيار جابهنا السياسة العنصرية ٤٠ عاما .. ولن نتخلى عنها

● عرابة - مكتب «الاتحاد» - نحييكم تحية النضال من اجل بقائنا في ارضنا بمساواة وكرامة، من اجل ان ننقل الى الاجيال القادمة جيلا صامدا متمسكا بارض وطنه هكذا افتتح نائب السكرتير العام للحزب الشيوعي الاسرائيلي النائب توفيق طوبي كلمته امام جماهير قطاع البطوف الصالحة، التي احتشدت في ساحة «المراح» في عرابة لاحياء ذكرى عيد العمال العالمي.

وكانت جماهير عرابة قد انطلقت من نادي الجبهة في ... رسيت في شارع ... بمشاركة وفود قرى البطوف ...

وفي الساعة الثالثة والنصف ... سيل من البشر يتقدمه الشاكوش والمنجل ... وصولا الى السوق ... الرايات الحمراء ...

الشعارات المطالبة بالخبز والعمل والسلام.

وقد سار في مقدمة المظاهرة النائب توفيق طوبي ... مصطفى ابو ريا رئيس مجلس سخنين، محمد نمر نصار رئيس مجلس عرابة السابق ...

عيد العمال الاحرار
عيد العامل والفلاح
في اجمل القرى سلاح

وعندما وصلت المظاهرة الى ساحة السوق، انتشرت الفرق الكشفية ... وكانت كلمة الترحيب للسيد محمد نمر نصار ...

● تحية النائب توفيق طوبي ●

وكانت الكلمة التالية للنائب توفيق طوبي التي حيى المتظاهرين والعمال ...

● الناصرة - من مكتب «الاتحاد» - البطاقة اعلاه اصدرتها لجنة منطقة الناصرة للشبيبة الشيوعية بمناسبة الاول من ايار ...

احتجاجا على الاجراءات المعادية لاول ايار

الجبهة: المعراخ ينفذ سياسة الليكود في الهستدروت

● حيفا - مكتب «الاتحاد» - استنكرت كتلة الجبهة الديمقراطية للسلام والمساواة في الهستدروت اقدام الهستدروت على ارغام العاملين في المصانع والمؤسسات الهستدروتية على العمل في الاول من ايار، وذلك في رسالة بعث بها رئيس كتلة الجبهة في الهستدروت ... الى ... السكرتير العام للهستدروت.

واستنكرت الرسالة صدور صحيفة الهستدروت «دافار» في الاول من ايار وارغام العاملين في ...

واضافت الرسالة ان شباي (رئيس كتلة الليكود في الهستدروت) يستطيع الآن ان يجلس مسرورا لان كيسار نفذ مهمته كما يحلو له بافراغ الاول من ايار من مضمونه الكفاحي.

في مهرجان اول ايار في شفاعمرو

اميل حبيبي: انتفاضة الشعب الذي تحدى اكبر قوة مسلحة في الشرق الاوسط حتما ستنتصر

● المئات من شفاعمرو والقرى المجاورة يشتركون في مظاهرة الاول من ايار ●

● شفاعمرو - لمراسلنا - باشتراك المئات من اهالي شفاعمرو ووفود من القرى المجاورة في قطاع شفاعمرو سارت المظاهرة العمالية التي دعت اليها جبهة شفاعمرو الديمقراطية لمناسبة الاول من ايار عيد العمال العالمي.

وقد انطلقت المظاهرة في تمام الساعة ... وسار المتظاهرون وهم يحملون عشرات الشعارات والاعلام الحمراء.

وعلى طول الطريق من ساحة بلدية شفاعمرو ... الى ان وصلت الى ساحة البلدية مرة اخرى كانت مئات الحناجر من النساء والرجال تهتف لابطال الانتفاضة والشعب الفلسطيني، وارتفعت الشعارات ... والانتفاضة ستنتصر ... والمجد والخلود لانتفاضة الحرية والاستقلال، وليسقط مشروع الانتخابات الشميرية ...

ودعا الى اقامة اوسع تحالف عمالي في شفاعمرو مع الجبهة لخوض معركة انتخابات الهستدروت المقبلة.

ثم تحدث عضو البلدية الجبهوي ... فاكد اننا نتظاهر في الاول من ايار ونحن نردد ثلاثة شعارات اساسية هي: لقمة العيش والعمل والسلام - ثلاثة امور مرتبطة اشد ارتباط ونناضل من اجل تحقيقها لضمان الرخاء الاقتصادي والرفاه الاجتماعي.

وقال: اننا نحيي ذكرى الاول من ايار ونستعد لانتخابات المؤسسات الهستدروتية في تشرين الثاني ...

واكد حبيبي اننا نعيش في مرحلة تبشر بامور جديدة على الساحة السياسية وعلينا ان نكون مستعدين لها.

ثم تحدث عن الاول من ايار بعد ... وهاجم المطيب سياسة الدوائر الحاكمة في اسرائيل والولايات المتحدة ... لكن شعب الانتفاضة رفض هذه اللعبة ويستمر في انتفاضته حتى النصر، وقال: شعب الانتفاضة باكمله تحدى اكبر قوة مسلحة في الشرق الاوسط ويستمر هذا الشعب في هذا التحدي حتى النصر الاكيد.

وقال حبيبي ان الرأي العام الاسرائيلي لم يقتنع بعد ...

تهنئة

● تهنئة ●

الى الابن الغالي ... بمناسبة افتتاح مكتبه لجميع انواع التأمينات ...

والدك

ابتداء من يوم غد، اسبوع عمل من ٥ ايام في الدوائر الرسمية

● حيفا - مكتب «الاتحاد» - تلقى العاملون في المكاتب الحكومية والوحدات القريبة منها توجيهات من نقابة موظفي الدولة بالانتقال من جانب واحد ابتداء من مطلع ايار (غدا)، الى اسبوع عمل من خمسة ايام على الرغم من عدم التوصل بعد الى اتفاق بهذا الشأن بين النقابة وبين مصلحة خدمات الدولة.

واعلن سكرتير نقابة موظفي الدولة، ... ان النقابة سترى في كل خطوة من جانب المشغلين لمنع الانتقال الى اسبوع عمل قصير خرقا لاتفاق الاطار من العام ١٩٨٧ والقرارات الحكومية بهذا الشأن.

واتهم رئيس مصلحة خدمات الدولة ... نقابة موظفي الدولة بانها تماطل في التوقيع على الاتفاق، في حين يؤكد سكرتير النقابة ان مصلحة خدمات الدولة غير مهيأة بعد للانتقال الى اسبوع عمل من خمسة ايام.

اقامة ائتلاف في مجلس البعنة المحلي

● انتخاب قائم بالاعمال ونائب لرئيس المجلس ●

● البعنة - لمراسلنا - بعد مرور حوالي شهر على تسلم الادارة الجبهوية لمجلس البعنة المحلي عقدت امس السبت ٤/٢٩، جلسة للادارة المنتخبة.

وجرى خلال الجلسة المذكورة انتخاب كل من ... رئيس قائمة ... نائب لرئيس المجلس، اثر انضمامه للائتلاف ... قائما باعمال الرئيس.

هذا ودعا رئيس المجلس المحلي، الدكتور محمد بكري، ... اعضاء المعارضة الى ائتلاف شامل من اجل مصلحة اهالي القرية.

قرى «مثلث يوم الارض» تستنكر الاعتقالات وتدين ممارسات السلطة

● نقل احد المعتقلين جريحا الى المستشفى ●

● عرابة - مكتب «الاتحاد» في البطوف - وزع في قرى سخنين - عرابة - دير حنا، يوم امس السبت (٤/٢٩) بيان تدين فيه مجالسها المحلية الثلاثة المداهمات والاعتقالات، التي تنفذها شرطة مسجاف ... ضد شبان وشابات قرانا، مستعملة معهم اساليب العنف والاهانة. وكان رؤساء تلك المجالس المحلية قرروا اصدار هذا البيان اثر اجتماع عقدوه في مجلس سخنين يوم الاربعاء ٨٩/٤/٢٦.

ويربط البيان بين النجاح الهائل لمسيرات الثلاثين من آذار وبين هذه الاعتقالات، اذ يقول «ان الوحدة والنظام اللذين تجليا في مسيرات يوم الارض قد اغاظ السلطة» ويطالب بالافراج عن المعتقلين فورا.

ويؤكد البيان ان هذه الاساليب لن تثني عزيمتنا ولن تقعدنا عن النضال والمطالبة بحقوقنا اليومية والقومية وبحق شعبنا الفلسطيني في تقرير المصير.

هذا واستمرارا لحملة الاعتقالات في قرى البطوف قامت شرطة مسجاف باعتقال الشاب ... يوم الخميس ٨٩/٤/٢٧ ومددت محكمة الصلح في عكا توقيفه في اليوم التالي لمدة سبعة ايام على خلفية توزيع منشور لجنة الاغاثة!!

وكانت المحكمة نفسها قد مددت اعتقال عضو المجلس المحلي ... شاهين لمدة خمسة ايام اخرى، ... لستة ايام سابقة قضاها موقوفا.

هذا ويبدو ان السيد شاهين قد تعرض للضرب المبرح مما استدعى نقله الى مستشفى ... لتلقي العلاج.

ويعم السخط والاستنكار اهالي قرى البطوف احتجاجا على الاعتقالات والاساليب غير الانسانية التي تتبعها الشرطة في مداهمة البيوت واعتقال من ترد اسماؤهم بالتهم التي صارت تقليدية.

يا عمال العالم اتحدوا!

الاتحاد

AL-ITTIHAD. DAILY — جريدة يومية

غداً، اضراب عام في المدارس العربية احتجاجا على الاهمال!

◘ مليون ونصف مليون ـ عدد تلاميذ العام الدراسي الجديد الذي يفتتح، رسميا، اليوم الجمعة ◘

● اضراب، ايضا، في (٣٠٠) مدرسة في المنطقة الشمالية ● نافون: عدد المعلمين تناقص بـ (٥٠٠) وعدد التلاميذ ازداد بـ (١٤) الفا! ● ابراهيم نمر حسين يستنكر تصريحات اولمرت ويناشد الجماهير العربية ان تنجح الاضراب ●

● حيفا ـ مكتب «الاتحاد» ـ تفتتح اليوم الجمعة (٨٩/٩/١)، السنة الدراسية الجديدة ٨٩/٩٠، حيث يعود الى مقاعد الدراسة ما يقارب المليون ونصف المليون تلميذ في جميع مراحل الدراسة. الا ان عددا كبيرا من المدارس في مختلف انحاء البلاد قررت عدم فتح ابوابها لاستقبال التلاميذ.

فبالاضافة الى اعلان الاضراب العام ليوم واحد في جميع المدارس في الوسط العربي احتجاجا على تدهور اوضاع التعليم فيها اعلن يوم امس ان ٣٠٠ مدرسة في شمال البلاد قررت اعلان الاضراب تلبية لقرار نقابة المعلمين وذلك احتجاجا على فصل (١٣٠) معلما منها.

وتعقيبا على هذا الاضراب قال وزير المعارف والثقافة يتسحاق نافون، ان هذا الاضراب غير مبرر وغير صادق لكون عملية فصل المعلمين قد تمت بالتنسيق مع نقابة المعلمين.

واضاف نافون، الذي كان يتحدث في مؤتمر صحفي عقده في القدس بمناسبة افتتاح السنة الدراسية الجديدة، ان عدد المعلمين العاملين في سلك التعليم لهذا العام هو اقل من عددهم في السنة الماضية بـ(٥٠٠) معلم في الوقت الذي ازداد فيه عدد التلاميذ بـ (١٤) الف تلميذ. واشار الى ان (٩٥) الف تلميذ جديد سوف يدخلون الى الصف الاول.

وفيما يتعلق باعلان اللجنة القطرية لرؤساء السلطات المحلية العربية ولجنة متابعة التعليم العربي اعلان الاضراب في المدارس العربية يوم غد السبت قال نافون: ان الاحتجاج على دمج مدارس غير عادل! واضاف ان المدارس في الوسط العربي كانت صغيرة وغير مجدية!!

وردا على التصريحات التي اطلقها الوزير ايهود اولمرت ضد رؤساء

● البقية على ص ٢ ●

في منتصف ليلة غد، ينتهي العمل بالتوقيت الصيفي

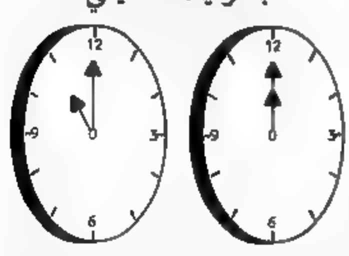

● حيفا ـ مكتب «الاتحاد» ـ ينتهي العمل بالتوقيت الصيفي في منتصف ليلة غد السبت (١٩٨٩/٩/٢) وبذلك تكون مدة العمل به دامت (١٣٩) يوما بالتمام والكمال.

ومن اجل العودة الى التوقيت الشتوي يجب عليك ارجاع عقارب ساعتك، عند الساعة الثانية عشرة من منتصف ليلة غد، ساعة واحدة الى الوراء كما هو مبين في الرسم اعلاه.

تحقيق بوليسي مع النائب ماير فلنر حول لقائه مع ياسر عرفات

● ماير فلنر ●

● تل ابيب ـ لمراسل خاص ـ جرت الشرطة، امس الخميس، في مكتب اللجنة المركزية للحزب الشيوعي الاسرائيلي في تل ابيب تحقيقا استمر مع السكرتير العام للحزب الشيوعي الاسرائيلي، النائب ماير فلنر، حول لقائه في ربيع العام الحالي في عاصمة تشيكوسلوفاكيا، براغ، مع رئيس اللجنة التنفيذية لمنظمة التحرير الفلسطينية، ياسر عرفات.

وقد رفض النائب فلنر الاجابة على اسئلة المحقق، بنيامين سري، من قسم التحقيقات حول الجرائم الخطيرة، المتعلقة بتفاصيل اللقاء بقوله ان هذا اللقاء سياسي.

وعلق النائب فلنر واللقاء مع رئيس اللجنة التنفيذية لمنظمة التحرير ورئيس دولة فلسطين، ياسر عرفات، يسهم في عملية السلام الاسرائيلي الفلسطيني وذلك لمصلحة الشعبين. وفي نهاية اللقاء صدر بيان مشترك له اهمية تاريخية حيث اعلنت فيه منظمة التحرير بشكل واضح موافقتها على السلام الدائم مع اسرائيل على اساس اقامة دولة فلسطينية الى جانبها وتدعو فيه المنظمة الى مباحثات سلام مع اسرائيل في اطار مؤتمر للسلام.

واكد النائب فلنر امام المحقق انني متأكد من ان هذا اللقاء كان مساهمة كبيرة ومهمة لسلامة وامن ومستقبل اسرائيل، وانا في انتظار وسام تقدير على هذه المجهودات.

خمسون عاما على بداية الحرب العالمية الثانية

[illegible]

ويعتبر غزو بولونيا الطلقة الاولى التي اعلنت بداية الحرب العالمية الثانية، اشرس حرب عرفتها البشرية على مر العصور. هذه الحرب التي كلفت الاموال والمآسي بالآلاف وأسفرت عن مقتل اكثر من خمسين مليون ضحية وعشرات ملايين المعوقين والمشردين بالاضافة الى الدمار الاقتصادي والعمراني الشامل.

حول هذا الموضوع وحول الدور [illegible] [illegible]

ياسر عرفات سينتخب نائبا لرئيس مؤتمر عدم الانحياز

● بلغراد ـ لمندوب «الاتحاد» الخاص، نظير مجلي ـ اتفق ممثلو دول آسيا في مؤتمر قمة عدم الانحياز في ساعة متأخرة من مساء امس الخميس، على ان يكون ممثل القارة في مجلس الرئاسة للمؤتمر ممثل دولة فلسطين على كافة المستويات.

ويعني ذلك ان يكون ممثل فلسطين نائبا لرئيس كل هيئة دولية من هيئات المؤتمر بما في ذلك ان يكون الرئيس الفلسطيني ياسر عرفات نائب لرئيس المؤتمر، ممثلا عن القارة الآسيوية.

ويذكر ان م.ت.ف كانت تحظى بلقب نائب رئيس في المؤتمر كممثلة عن حركات التحرر الوطني (مجلس الرئاسة يضم رئيسا وثمانية نواب). وهذه اول مرة تنتخب للرئاسة بصفة دولة. ويعتبر هذا مكسبا سياسيا كبيرا للقضية الفلسطينية ومنظمة التحرير.

● البقية على ص ٢ ●

وزارة «الامن» تأمر العائلات الاسرائيلية في كولومبيا بالعودة الى البلاد فورا!

● حيفا ـ مكتب «الاتحاد» ـ اصدرت وزارة «الامن» امس الخميس، اوامرها الى جميع العائلات الاسرائيلية المتواجدة في كولومبيا بمغادرة البلاد فورا والعودة الى اسرائيل. واكدت وزارة «الامن» ان قرارها هذا ليس بمثابة «اقتراح» او «توصية» وانما هو أمر وعلى العائلات الاسرائيلية في كولومبيا الانصياع له.

وشملت هذه الخطوة اكثر من اربعين عائلة اسرائيلية يعمل افرادها في تقديم «الخدمات الامنية» في كولومبيا. وجميع هؤلاء ارسلوا الى كولومبيا عن طريق وزارة «الامن» او الشرطة، ويعملون، في الاساس، في الصناعات الجوية الكولومبية كمستشارين او تقنيين.

هذا ولم يشمل هذا الامر الخبراء ذاتهم وانما فقط افراد عائلاتهم.

ومن جهة اخرى أعلن وزير الشرطة، حاييم بارليف، امس، ان الشرطة ستنهي تحقيقاتها مع الاسرائيليين الذين يشتبه بتورطهم في نشاط «كارتيل» المخدرات في كولومبيا في الايام القريبة. ورفض بارليف اعطاء تفاصيل حول مجريات التحقيق واكتفى بالقول ان الشرطة ستقدم تحقيقاتها الى نيابة الدولة فور الانتهاء منه.

السجين محمود عتابا يصارع الموت وادارة السجن ترفض تقديم العلاج

● الناصرة ـ مكتب «الاتحاد» ـ يستصرخ الضمير الانساني في السجن وتحتج ذوو الرأي العام لتقديم المساعدة لانقاذ حياة السجين محمود عتابا (٢٥ سنة) الذي يصارع الموت نتيجة وضعه الصحي الصعب.

ويذكر ان السجين عتابا هو من سكان اللد [illegible] بالسجن لمدة ست سنوات. ويعاني اليوم من وضع صحي صعب وادارة السجن ترفض تقديم اي علاج له.

وزارة «الامن» تنفي ان يكون رابين وجه رسائل الى قيادة م.ت.ف

● حيفا ـ مكتب «الاتحاد» ـ نفت وزارة «الامن» امس (الخميس)، ان يكون وزير «الامن» يتسحاق رابين، وجه رسائل الى قيادة منظمة التحرير الفلسطينية.

وقال الناطق باسم الوزارة ان هذه الادعاءات لا اساس لها من الصحة.

وكان عضو اللجنة التنفيذية لمنظمة التحرير الفلسطينية، ياسر عبد ربه، اكد امس الاول (الاربعاء)، ان رابين وجه خلال الاشهر الستة الماضية ثلاث رسائل الى قيادة المنظمة.

شاروني ومنصور الى مؤتمر المعلمين الدولي في براغ

● حيفا ـ مكتب «الاتحاد» ـ يفتتح في براغ، عاصمة تشيكوسلوفاكيا، غدا السبت المؤتمر الـ ١٤ للاتحاد الدولي لنقابات المعلمين (فيزا) الذي يستمر حتى (٧) الجاري. وسيكون وفد كتلة الجبهة الى هذا المؤتمر مؤلفا من تسيبورا شاروني ـ طريه، رئيسة الكتلة في مركز منظمة المعلمين وراجي منصور، عضو الكتلة في المركز.

وسيشارك في المؤتمر المذكور ممثلو منظمات المعلمين من بلدان العالم، من الشرق والغرب.

وسيبحث المؤتمر مواضيع مختلفة بكاملها وفق اوراقه الجديدة. واما المواضيع المركزية فهي: تثقيف وتأهيل الجيل الشاب للقرن الـ ٢١، الاهداف والمضامين والاساليب والنقابات المهنية ـ مهماتها وتأثيرها ودورها في التقدم نحو القرن الـ ٢١ والتثقيف للسلام والاستقلال الوطني والحرية والديمقراطية والتقدم الاجتماعي.

شهيد في خانيونس نتيجة الضرب بالعصي واعقاب البنادق!

● حطام منزل المواطن عبد الهادي احمد شعلان في بيت ساحور الذي نسفته قوات الاحتلال يوم ٨/٢٩ وتركت سكانه دون مأوى ●
(تصوير ميكيلبريه خاص بـ «الاتحاد» ـ القدس)

● تكثيف التواجد العسكري مقابل المدارس وصدامات عنيفة مع الطلاب ● هدم منزل في قرية نوبا ● حملات ضريبية معززة بقوات الاحتلال ● حواجز مشتركة من جنود الاحتلال وعملاء السلطة ●

● القدس ـ مكتب «الاتحاد» ـ نتيجة للضرب المبرح بهراوات جنود الاحتلال واعقاب بنادقهم استشهد يوم امس، الشاب احمد عبدالله الآغا (١٩ عاما) من مدينة خانيونس، واصيب خلال مواجهات عنيفة مع جنود الاحتلال يوم ٨٩/٨/٢٦ ونقل على اثرها الى مستشفى ناصر في المدينة لتلقي العلاج.

وخطفت الجثة من المستشفى على ايدي الشبان ودفنت في ساعات الظهر في مسيرة جنازية مهيبة اعترضتها قوة كبيرة من الجيش وتصدى لها الاهالي فدارت معركة بين الطرفين اصيب خلالها اكثر من ١٥ مواطنا لاصابتهم بعيارات نارية ومعدنية وابرز هذه الاصابات هاني ابراهيم بصرة (١٦ عاما) بعيار ناري في الصدر وسليمان ابراهيم ابو حسنة (٢٥ عاما) بعيار معدني في العين وابراهيم الرازي (٢٢ عاما) بثلاث عيارات نارية في الصدر والساعد والآلية.

وفي حي الشيخ رضوان (مدينة غزة) جرت اشتباكات عنيفة بين الاهالي وجنود الاحتلال ورشق الشبان بالمقاليع نقطة عسكرية على سطح عمارة ابو السعيد في منطقة الجسر كما جرت صدامات مشابهة في مخيمات البريج وجباليا والمغازي والنصيرات واصيب خلال ذلك سبعة شبان اخطرهم اشرف مهدي (١٥ عاما) بعيار ناري في الرأس ونقل الى مستشفى «تل هشومير» لخطورة حالته.

ويذكر ان قوات «الامن» اعتقلت صباح امس بين الاهالي والقت القبض على ثلاثة شبان اتهمتهم بالقاء الحجارة على جنود الاحتلال في شارع عمر المختار، واشبع رجال الامن الشبان ضربا ونقلوهم الى جهة غير معلومة.

● البقية على ص ٢ ●

الاجتماع التحضيري لكبار الموظفين يقر جدول اعمال مؤتمر وزراء الخارجية

كندا والنرويج وبولونيا وهنغاريا وتشيكوسلوفاكيا والمانيا الدمقراطية تطلب دعوتها لحضور المؤتمر

● بلغراد ـ لمندوب «الاتحاد» ـ [illegible] نشاطات اليوم الاول الرسمية في اطار المؤتمر التاسع لقمة عدم الانحياز، امس الخميس، وكانت على مستوى «الموظفين السامين» كما يسمونها هنا.

وقد شارك في هذا الاجتماع [illegible] فيها فنزويلا التي ستحضر وسبيا في مؤتمر الرؤساء (٤ ـ ١٩٨٩/٩/٧). واقر الاجتماع جدول اعمال مؤتمر وزراء الخارجية، كما قدمه مندوب يوغوسلافيا. وعلى اساسه سيفتتح مؤتمر الوزراء في الساعة من

وكشف النقاب في هذا الاجتماع، امس، عن طلبات مقدمة من ست دول غربية واشتراكية ترغب في المشاركة في هذا المؤتمر بصفة ضيوف. وهذه الدول هي: كندا والنرويج وبولونيا وهنغاريا

● البقية على ص ٢ ●

وزير الخارجية السوفييتي في مذكرة الى امين الجامعة العربية:

من الضروري تثبيت هدنة شاملة لمساعدة مختلف الاطراف اللبنانية على بدء الحوار

● سوريا تعلن، ردا على تصريحات مبارك، انها لم تغير موقفها في لبنان ●

● حيفا ـ مكتب «الاتحاد» ـ كتبت صحيفة «القبس» الكويتية ان الاتحاد السوفييتي رأى من الضروري التوصل الى تسوية سياسية بدلا من اختيار الحل العسكري لحل الازمة اللبنانية. وجاء ذلك في رسالة وجهها، اخيرا، وزير الخارجية السوفييتي ادوارد شيفاردنادزه، الى الامين العام للجامعة العربية، الشاذلي القليبي.

وقالت الصحيفة عن مصادر عربية حسنة الاطلاع ان شيفاردنادزه اكد ان الاتحاد السوفييتي يصر على المحافظة على استقلال لبنان وسيادته ووحدته الكاملة داخل الحدود المعترف بها دوليا.

● البقية على ص ٢ ●

مؤتمر المنظمات غير الحكومية يختتم اعماله اليوم

● المؤتمر بحث امس موضوع «دولتان لشعبين» ● توفيق زياد: تأثير القوى السلبية على المجتمع الاسرائيلي في تصاعد رغم ازدياد قوى اليمين والفاشية ● مندوبو المؤتمر يستقبلون تيسير العاروري بتصفيق حار ومتواصل ●

● جنيفا ـ خاص بـ «الاتحاد» ـ يختتم المؤتمر الدولي السادس للمنظمات غير الحكومية المنعقد هنا برعاية الامم المتحدة، اليوم الجمعة، اعماله باتخاذ عدة قرارات تتعلق بعمل ونشاط المنظمات المذكورة المستقبلي لدفع المسيرة السلمية في المنطقة ومساندة الشعب العربي الفلسطيني وممثله الشرعي والوحيد م.ت.ف. في كفاحهم الشرعي من اجل انهاء الاحتلال واقامة الدولة الفلسطينية المستقلة.

وبحث المؤتمر في يومه الثالث، امس، مبدأ «دولتان لشعبين» حيث القى العديد من المندوبين محاضرات بهذا المجال، كان من بينهم رئيس بلدية الناصرة النائب توفيق زياد، الذي اشار في كلمته الى عدالة وشرعية النضال الذي يخوضه الشعب الفلسطيني ضد الاحتلال ومن اجل الحرية والاستقلال [illegible]. واشار زياد الى الدور الذي تؤديه قوى السلام في اسرائيل ضد الاحتلال. وأكد انه والى جانب ازدياد قوى اليمين والفاشية في اسرائيل الداعية الى الحرب تصاعدت قوى حركات السلام والقوى السلمية المناهضة للاحتلال وزادت من تأثيرها على المجتمع الاسرائيلي واشار في هذا الصدد الى نشاط الجبهة رافضي الخدمة العسكرية في المناطق المحتلة.

وحضر الى المؤتمر، يوم امس، القائد الفلسطيني الفيزيائي تيسير العاروري، وقد استقبل العاروري، الذي ابعدته سلطات الاحتلال الاسرائيلي اضافة الى اربعة فلسطينيين آخرين قبل ايام عن ارض الوطن، بتصفيق حار متواصل من قبل مندوبي المؤتمر.

كما القى رئيس جمعية الدراسات العربية في القدس، فيصل الحسيني، امس، محاضرة حول موضوع «دولتان لشعبين».

سقوط ثلاثة صواريخ «كاتيوشا» على «اصبع الجليل»

● حيفا ـ مكتب «الاتحاد» ـ ذكر راديو «صوت اسرائيل» ان ثلاثة صواريخ من طراز «كاتيوشا» سقطت امس الاول، على «اصبع الجليل».

واوضح الراديو ان صاروخا أصاب منزلا مأهولا في احدى المستوطنات دون ان يؤدي ذلك الى اصابة أحد بينما سقط الثاني في حقل زراعي وسقط الثالث بالقرب من جدار الحدود.

جولة شرق اوسطية مرتقبة لوزير خارجية الصين بين ١٦ و٢٦ الجاري

● بكين ـ جي.بي.سي.نت ـ اعلن ناطق باسم وزارة الخارجية الصينية ان وزير الخارجية الصيني، كيان كيشان، سيقوم، خلال النصف الثاني من ايلول الجاري، بجولة الى الاردن ومصر وسوريا وتونس.

واشار الناطق لي زهاوكسين الى ان هذه الجولة، التي ستتم بين ١٦ و٢٦ الجاري، ستسمح بتبادل وجهات النظر حول النزاع العربي الاسرائيلي والمسائل الثنائية.

اليوم، يحتفل الشعب الليبي بالذكرى العشرين لثورة الفاتح من ايلول

● قمة مغربية على هامش الاحتفالات ● مبارك يهنئ القذافي ●

● حيفا ـ مكتب «الاتحاد» ـ يحتفل الشعب الليبي اليوم، الفاتح من ايلول، بالذكرى السنوية العشرين لثورته، التي اطاحت بالنظام الملكي الاقطاعي وحولت ليبيا الى قلعة لقوى التحرر العربية، بينما كانت في عهد الملكية وكرا لتدبير المؤامرات ضد هذه القوى.

لقد نجحت الثورة الليبية بقيادة زعيمها العقيد معمر القذافي في تشييد قاعدة اقتصادية من خلال بناء المصانع والمشاريع الاخرى، التي سرعان ما انعكست على رفع مستوى حياة الشعب الليبي. بالمقابل يشير المراقبون الى ضرورة إجراء اصلاحات سياسية واجتماعية، ترافق الاصلاحات الاقتصادية ولا تتعارض معها حتى تتمكن الثورة من تجديد نفسها.

وبالاضافة الى التحولات التي انجزتها الثورة الليبية، في مختلف المجالات على الصعيد المحلي، فانها لم تنفض النظر عن قوى التحرر العربية، وطالما تحولت طرابلس الى ملتقى لهذه القوى، ولم يقتصر الدعم الليبي على قوى التحرر العربية، بل تعداه الى حركات وطنية اخرى ودول سعت الى تحررها الاقتصادي مثل نيكاراغوا ولذلك كانت دائما هدفا لمؤامرات «البيت الابيض» الذي لم يعدم الحجج لتبرير غاراته على ليبيا.

ومن المتوقع ان يصل الى طرابلس للاشتراك في احتفالات الثورة عشرات رؤساء ورؤساء حكومات الدول العربية والاجنبية.

وقد افادت وكالات الانباء ان قادة البلدان الخمسة الاعضاء في الاتحاد المغربي العربي (المغرب وتونس والجزائر وليبيا وموريتانيا) سيعقدون قمة على هامش الاحتفالات بالذكرى العشرين لانتصار الثورة الليبية.

وذكرت وكالة انباء الشرق الاوسط المصرية ان الرئيس المصري، حسني مبارك، بعث امس (الخميس) برسالة تهنئة الى العقيد معمر القذافي لهذه المناسبة.

ومن ناحية اخرى وصل وزير الزراعة المصري، يوسف والي، امس الى طرابلس لحضور الاحتفالات. واعلن رئيس نيكاراغوا دانييل اورتيغا، من جهته، انه سيشارك في احتفالات الذكرى العشرين للثورة الليبية، تلبية لدعوة من العقيد معمر القذافي.

وقال اورتيغا ان زيارته الى طرابلس تبرز العلاقات الوثيقة والاخوية التي تربط البلدين خاصة وان الولايات المتحدة كما قال، تكون سعيدة لرؤية هذه العلاقات مقطوعة.

واعلن الرئيس النيكاراغوي الى الاذهان المساعدة التي قدمتها ليبيا الى بلاده في مجالي الانتاج والدفاع وأكد مجددا تضامنه مع طرابلس ضد الهجمات الامريكية.

● معمر القذافي ●

وقال اورتيغا ان واشنطن ستنتقد زيارته الى طرابلس ولكن هذا الامر على حد قوله «لن نقرر مع من نريد ان نقيم علاقاتنا». واضاف «اننا على استعداد لاقامة علاقات طيبة مع الرئيس الامريكي جورج بوش كما مع القذافي».

كلمة الاتحاد

التعليم العربي - قضية مركزية وحاسمة في حياتنا

□ تُفتتح اليوم الجمعة، رسمياً، السنة الدراسية الجديدة. حوالي مليون ونصف المليون من الطلاب يعودون الى مقاعد الدراسة. ويمكن من المؤسف ان السنة الدراسيه تبدأ بينما التعليم عموماً في الدولة يعاني من أزمة والتعليم بشكل خاص يعاني من ازمه خانقة ومزمنة. ولذلك تشهد المدارس العربية غداً السبت اضراباً شاملاً بناء على قرار لجنة متابعة شؤون المواطنين العرب ولجنة متابعة شؤون التعليم.

لم يعد سراً ان حصة وزارة المعارف من الميزانية العامة للدولة هي في تناقص وانحسار مستمرين،ولذلك تنخفض باستمرار جودة وكمية الخدمات التعليمية. ويجري فصل المعلمين سنوياً على الرغم من ان عدد الطلاب يزداد كل عام زيادة طبيعية. وقد اعترف وزير المعارف والثقافة، السيد اسحق نافون، بأن المحصص تقلصت خلال السنوات العشر الماضية بمعدل ١٠٪ في الابتدائيات و ٢٠٪ في الاعداديات و ١٠٪ في الثانويات.

كذلك تشير التقارير الى ان هنالك تمييزاً طبقياً - اجتماعياً واضحاً وحاداً لمدارس الاحياء والطبقة العليا عموماً أعلى مستوى من المدارس حيث تتركز الطبقات الشعبية.

في الناحيه العربيه الوضع قاس وصارخ بشكل خاص. فبينما اعترف الوزير نافون بوجود ٧٠٠ غرفة تدريس مستأجره مقابل ١٨٦ فقط في كل الناحية اليهودية! فان لجنة متابعة شؤون التعليم العربي تقول ان هنالك نقصاً في غرف التدريس يصل الى ١٣١٦ غرفة بالاضافه الى الحاجه السنوية الاضافية الطبيعية التي تصل الى ١١٤ غرفة. وبينما قدمت الوزارة ٤٠ الف ساعة تدريس اضافية للوسط اليهودي (تكفي لتشغيل ١٦٦٠ معلماً) فان الوزارة لم تعط الوسط العربي شيئاً من هذا واستمر التقليص في الحصص مع ان الالوف من خريجي الجامعات ودور المعلمين العرب بلا عمل. ومن المضحك - المبكي ان يكرر الوزير نافون مرة اخرى ان الزيادة الطبيعية العالية بين العرب والبيوت الضيقة على التعليم هما السبب في الازمة في غرف التدريس متجاهلاً سياسة التمييز الصارخ الذي يصل الى حد الحصار التعليمي والثقافي.

بالاضافة لهذه المشكلة هنالك النقص الصارخ في المختبرات والنقص في المدارس المهنية والتكنولوجية. كما ان مضمون برامج التعليم في الناحية العربية هو مثار نقاش وصراع مشتعلين. فنحن نعتقد ان من حقنا ان نتعلم ثقافتنا وتراثنا وتاريخنا العربي والاسلامي (بما في ذلك الفلسطيني) ومن حقنا ان تكون برامج التعليم عندنا في تجدد دائم تجمع بين المحافظة على الجذور والاصالة وبين مواكبة الحضارة الانسانية العالمية. وليس صدفة ان هنالك اجماعاً بين المواطنين العرب على ان الهدف التربوي لوزارة المعارف هو دفع شبيبتنا الى الضحالة والركاكة والضياع والانتماء المهزوز والمشوه وبالتالي الى الصدمة القومية.

ان شعبنا بالذات هو الشعب الذي وضع المثل «اطلبوا العلم ولو في الصين». وما من موضوع يلقى اجماع الجماهير العربية وهيئاتها ومؤسساتها مثل موضوع التعليم. وتستحق لجنة متابعة شؤون التعليم ولجنة المتابعة العامة لشؤون المواطنين العرب كل التقدير على ما قامتا به من جهود مثمرة وهامة في هذا المضمار.

فلنعمل كلنا لضمان النجاح الكامل للاضراب غداً السبت. ولننطلق من الاضراب الى مواصلة الحركة الشعبية، باوسع وحدة، لتحقيق اهدافنا العادلة والواقعية في مجال تطوير التعليم العربي. هذا كما نقول، وبحق، ان التعليم ليس مسألة «حرى بل مسألة المسائل والهدف الذي يحصر كل اهدافنا فيجب ان ننشط طبقاً لذلك!

لا يسمح لأحد بمصادرة حقه في المشاركة في الانتخابات!

□ [illegible] سجلات الناخبين لانتخابات الهستدروت [illegible] وعالم العمال.

وهنالك حق مضمون لكل عضو هستدروت لم يظهر اسمه في سجلات الناخبين ان يعترض مطالباً بضمان حقه في الانتخاب وذلك خلال اسبوعين - اي حتى ١٩٨٩/٩/١٠.

من تجربة الانتخابات الهستدروتية السابقة نقول ان الوف اعضاء الهستدروت لم تظهر اسماؤهم في سجل الناخبين وفقط بعد ان اعترضوا، في الوقت المناسب، تمكنوا من ضمان حقهم الطبيعي في المشاركة في الانتخاب.

اننا ندعو الوف نشطاء «القائمة المشتركة» - من الجبهة والتقدمية والديمقراطي العربي - الى ان يفحصوا أولاً أسماءهم وأسماء أفراد عائلاتهم وجيرانهم ومعارفهم وضمان ظهورها في السجل أو الاعتراض. كما اننا يجب ان نحرك العاملين عموماً للقيام بهذا الفحص وضمان حق الانتخاب. ولنتوجه الى اخوتنا واخواتنا العمال والعاملات، الموظفين والموظفات، اعضاء الهستدروت عموماً الى القيام بشكل سريع بهذا الفحص والقيام بكل ما هو مطلوب لضمان المشاركة في الانتخاب.

ان العمال العرب هم اكثر من ١٢٪ من كل اعضاء الهستدروت. وعلينا استخدام كل وزننا النقابي والسياسي لاجراء تحول في معاملة الهستدروت للوسط العربي من حيث الخدمات الصحية والرياضية والثقافية والفنية والدفاع النقابي عن العاملين واقامة مشاريع عمرانية لشركة العمال الهستدروتية في الوسط العربي ولاقامة مجالس عمال، بدون تمييز، طبقاً لدستور الهستدروت. وهنالك عدد كبير من البلدات والقرى يستحق دستورياً اقامة مجالس عمال.

المشاركة في الانتخابات حق وواجب ومسؤولية عظيمة. فيا اخوتنا واخواتنا اعضاء الهستدروت، لتضمن كلنا حق الانتخاب حتى نمارس هذا الحق يوم الانتخاب - بدعم قائمتنا المشتركة من اجل العمل والمساواة والسلام.

(«الاتحاد»)

سكرتارية منطقة عكا الحزبية في اجتماعها الاخير:

الدعوة الى مساندة القائمة المشتركة لانتخابات الهستدروت بوحدة عمل محلية

● استنكار عملية ابعاد الوطنيين الفلسطينيين الخمسة وتصعيد جرائم الاحتلال ● الدعوة لانجاح اضراب المدارس غداً السبت كبداية لمعركة مجددة ضد استهتار وزارة المعارف ● استنفار قوى الحزب وجماهير مؤيديه لاستضافة الاحتفال القطري بمرور سبعين عاماً لتأسيس الحزب ● تحية الى جديدة لوصولها الى ١٠٠٪ من اشتراكات «الاتحاد» ودعوة كل الفروع الى تحقيق اهدافها ●

● عكا - مكتب «الاتحاد» - دعت سكرتارية منطقة عكا للحزب الشيوعي الاسرائيلي الى مساندة القائمة المشتركة لانتخابات الهستدروت بوحدة عمل محلية بين قوى الجبهة الديمقراطية والحركة التقدمية والحزب الديمقراطي العربي والى العمل فوراً ونشاط لضمان حق الانتخاب لكل عضو هستدروت بصفته تقديم الاعتراضات على سجلات الناخبين. وقررت السكرتارية سلسلة من النشاطات في المنطقة على شرف الذكرى السنوية السبعين لتأسيس الحزب الشيوعي [illegible]

[illegible]

شهيد خانيونس نتيجة الضرب بالعصي

● تتمة من ص ١ ●

[illegible]

● رسالة القدس ●

[illegible]

مع الدكتور محمد حبيب الله رئيس لجنة المتابعة لشؤون التعليم في الوسط العربي

الوزارة حققت «المساواة» للعرب فقط في مجال التقليصات!!

● ينعقد يوم غد (السبت) اضراب عام في جميع المدارس العربية في البلاد تلبية لقرار اللجنة القطرية لرؤساء السلطات المحلية العربية الذي اتخذته يوم الاثنين الماضي (٨/٢٨) بناء على اقتراح من لجنة المتابعة لشؤون التعليم في الوسط العربي.

عن اسباب الاضراب ووضع التعليم في الوسط العربي بشكل عام كان هذا اللقاء مع الدكتور محمد حبيب الله رئيس لجنة المتابعة لشؤون التعليم في الوسط العربي.

● «الاتحاد»: ما هي الاسباب المميزة للاضراب هذه السنة؟

- ان اللجنة في كل سنة تحاول تقييم الوضع من جديد بالاضافة الى تقييم وعود والتزامات وزارة المعارف التي لا ينفذ منها اي امر. ففي السنة الدراسية المنصرمة كانت لنا عدة لقاءات واجتماعات مع الوزير ومسؤولي الوزارة من اجل تحسين ظروف التعليم في الوسط العربي، واتفقنا على ان لا تجري هذه السنة اية تقليصات في الوسط العربي واعطائه الاولوية في قضية الابنية. الا ان المماطلة استمرت والوزير لم يفي بوعوده واجريت تقليصات ايضا في الوسط العربي. وعندما نتكلم عن التقليصات يجب الاشارة الى ان هذه التقليصات مركبة اي ان التقليص سنة بعد سنة ويضاف على السنة التي سبقتها.

كذلك تلقينا وعوداً بالنسبة للابنية بان لا تشملنا التقليصات لان الوسط العربي اصلاً يعاني من نقص (١٣١٦) غرفة دراسية عدا عن الحاجة السنوية لـ ١١٤ غرفة. وكانت هنالك وعود لخطة خمسية الا انها لم تنفذ ايضا. ومن الاسباب التي دفعتنا لاعلان الاضراب هذه السنة ايضا ظاهرة اغلاق المدارس في [illegible]

● «الاتحاد»: ما هي اشكال التمييز في مجال التربية والتعليم التي تمارسها الآن الوزارة؟

- لقد حققت وزارة المعارف «المساواة» للوسط العربي فقط في مجال التقليصات!! حيث ان الوزارة لم تسقط الوسط العربي من حسابها بالنسبة للتقليصات اما عن التعويض عن التقليص فهو فقط للوسط اليهودي الذي منحته الوزارة ٤٠ الف ساعة. وادعت الوزاره بانها قدمت للوسط العربي (٩٠٠٠) ساعه الا انه اتضح لنا ان هذه الالاف ساعة لم تحدث من حصص دراسية وأعيدت للطلاب كما يقول مثلنا العربي «من دقنه فتل له حبال» وبالمقابل باتنا وعرض الامر فاقاموا لجنة برئاسة يوسف بشيه لدراسة الموضوع وكيفية تعويض الوسط العربي. وكان على هذه اللجنة ان تنهي اعمالها قبل ثلاثة اشهر الا انها حتى الآن لم تنه شيئاً!!

في مجال الابنية ذكرت ان هناك ١٣١٦ غرفة ناقصة وهي مقسمة على التالي: (٧٦٦) غرفة غير مستأجرة ولكنها غير صالحة للتعليم ● (٢٠٠) غرفة عبارة عن بركسات ● (٥٥) غرفة تواجه خطر الانهيار في كل لحظة ● (٥٠٠) غرفة نقص عادي ● بالنسبة للاكتظاظ في الصفوف لدى معدل عدد الطلاب العرب (٣٣) طالب في كل صف وفي الوسط اليهودي المعدل ٢٦ طالب. ومن جهة اخرى فلكل ٢٠ طالب يوجد هنالك معلم اما في الوسط العربي فهنالك معلم لكل ٢٦ طالباً وفي دراسة لوزارة المعارف منذ العام ٨٦/٨٣ اعترفت بان الوسط العربي يعاني من نقص ٥٠٪ في كادر المعلمين واليوم الوسط العربي بحاجة الى (٤٠٠٠) معلم. كذلك هنالك امور كثيرة مثل المستشارين النفسيين وطواقم الخدمات النفسية التي تكاد تكون مفقودة في الوسط العربي.

بالنسبة للمنهاج فما زال التعليم العربي يعاني من عدم تطوير المناهج واعتماد كتب دراسية قديمة ولا تُلبي حاجات العصر خصوصاً في مواضيع اللغة العربيه والادب والتاريخ والدين وغيرها.

[illegible]

(اجرى اللقاء - برهوم جرايسي)

وزير الخارجية

[illegible]

ياسر عرفات سينتخب نائبا لرئيس

● تتمة من ص ١ ●

ولكن بشكل غير متوقع وفي اللحظات الاخيرة من ابحاث لجنة كبار الموظفين وقعت مشكلة حول القاء كلمة الرئاسة في المؤتمر فبموجب انظمة المؤتمر يعطى نائب الرئيس الاسيوي ان يلقي كلمة باسم المؤتمر كله بعد كلمة الرئيس اليوغسلافي ومن المتبع ان يلقي هذه الكلمه فقط النائب الاسيوي. وفي هذه الحالة كان من المفروض ان يلقي الكلمة الرئيس الفلسطيني ياسر عرفات. ولكن الانظمة تتيح لكل دولة ان ترشح نفسها لالقاء هذه الكلمة وعليه فقد رشح نفسه كل من مندوبي الفيتنام والبحرين والاردن اضافة الى المندوب الفلسطيني.

وخلال النقاش تنازل المندوبان الفيتنامي والعراقي الفلسطيني وبعد ان تنازلا اعلن المندوب الاردني عبد الله صلاح (وهو مندوب الاردن في الامم المتحدة) عن تنازل بلاده ولكن فقط لمندوب البحرين. ولوحظ ان هناك تنسيقاً واضحاً بين المندوبين الاردني والمصري في هذا الموضوع الامر الذي اثار استهجان الجميع وراح الاجانب يتساءلون: اذا كان الاردني يتنازل للبحرين والبحرين للفلسطيني فلماذا لا يتنازل الاردن للفلسطيني؟!

وقد دام هذا النقاش عدة ساعات بين المشاركين في لجنة كبار الموظفين وكذلك في الاطار الاسيوي لاحتدام النقاش، وبالتالي تقرر اعطاء مهلة للوفود الثلاثة: فلسطين والاردن والبحرين للاجتماع واتخاذ قرار موحد، حتى لو ادى ذلك الى تدخل وزراء الخارجية.

● لاول مرة توضع لافتة «دولة فلسطين» ●

هذا وكانت قد وضعت، ولاول مرة في تاريخ مؤتمرات دول عدم الانحياز، لافتة بعنوان «دولة فلسطين» امام مقاعد الوفد الفلسطيني في قاعة اجتماع الرؤساء في المؤتمر التاسع لقمة دول عدم الانحياز في بلغراد.

وكانت منظمة التحرير الفلسطينية قد قبلت كعضو كامل الحقوق في حركة عدم الانحياز في سنة ١٩٧٦ ولكن اللافته التي كانت توضع امام وفدها «الوفد الفلسطيني». وفي مقر الرئاسة كانت توضع لافتة «ياسر عرفات، رئيس الوفد الفلسطيني» اما الآن فستصبح «ياسر عرفات، رئيس دولة فلسطين».

بشرى سارة للوسط العربي

امتحانات تئوريا شفهية لرخصة التراكتور.

تعلن مدرسه سخنين للسياقة انه بالامكان من اليوم وصاعداً تقديم امتحان تئوريا شفهياً لرخصة سياقة التراكتورات، وذلك في ادارة سخنين.

وستعمل المدرسة على ان يكون التدريب العملي في كل قرية اذا كان هناك عدد كاف لذلك.

باحترام: ال [illegible]

مدرسة سخنين للسياقة والتراكتورات م.ض.

(٠٦/٧٨٨٤٠٨٣ - ٧٨٦٧٧٨٩١)

الحزب الشيوعي الاسرائيلي واتحاد الشبيبة الشيوعية

● نشاطات ● اجتماعات ● محاضرات ● ندوات ●

■ منطقة المثلث (الحزب - لجنة التثقيف) - يوم السبت ١٩٨٩/٩/٢ الساعة ١٠,٠٠ صباحاً في نادي الحزب في الطيبة - تدعو اعضاء لجنة المنطقة واعضاء لجنة المراقبة واعضاء لجنة المنطقة للشبيبة واللجان المحلية في فروع الحزب للاستماع الى محاضرة حول «التطورات في الاقطار الاشتراكية وفي داخل الحزب الشيوعي الاسرائيلي» يقدمها: عادل [illegible]

الاتحاد

● جريدة سياسية يومية ● المحرر المسؤول: توفيق طوبي ●
● صدر العدد الاول منها في ١٤ ايار ١٩٤٤ ●
هيئة التحرير
● رئيس التحرير سالم جبران ●
● نائبا رئيس التحرير: نظير مجلي وانطون شلحت ●
● المحررون: صالح ابراهيم، عصام ابو شقرة، سميح ابو حميد، صلاح دباجة، كريم زيدان، رشدي خلايلة ●
مكاتب التحرير المركزية
حيفا شارع الحريري ٩ هاتف ٥١١٣٩٦ و ٥٣٦ ٩٤ و ٥١٤٠٥٠ - فاكسيميلي ٥١١٣٩٧. المراسلات ص.ب (١٠٤) - حيفا ٣١٠٠٠
مكاتب الادارة المركزية والاعلانات والاشتراكات
حيفا، شارع يوحنا هيسلرت ٣٢ هاتف ٥١٠٧٢١. المراسلات ص.ب (٩٠٦٩) حيفا ٣١٠٩١

□ مكاتب «الاتحاد» في المناطق:
■ مكتب الناصرة - حي الصفافرة - ص.ب (٤٢) الناصرة ١٦٠٠٠ هواتف ٠٦/٥٥٤٨٧٤ (الفاكس - ٠٦/٥٥٤٣٣٠)
■ مكتب القدس - عمارة النزهة الجديد - شارع ابو عبيدة بن الجراح ٢ - الطابق الاول هواتف ٠٢/٢٨٨٣٦٦ (الفاكس - ٠٢/٢٣٩١٧٣)، المراسلة: ص.ب ٢٠٩٨٨.
■ مكتب عكا - ساحة فرحي - عكا القديمة، هاتف ٠٤/٩١٢٤٣٩ (الفاكس - ٩١٥٩٩٣).
■ مكتب ام الفحم - مكتب الهيلل - ام الفحم هاتف: ٠٦/٣١٣٦٢٨
■ مكتب الطيبة - الشارع الرئيسي - الطيبة، هاتف: ٠٥٢/٩٩٣٣٨٦
■ مكتب الطرة - عرابة هاتف: ٠٦/٧٤١١٦٤
■ مكتب كفر ياسيف - ابو سنان هاتف: ٠٤/٩٩٦١٠١
■ مكتب يافا - تل ابيب - شارع هشكي (٣) - هواتف ٠٣/٨٢٣٩٢٤ و ٠٣/٨١٠٥٢٢
■ المطابع: مطبعة «الاتحاد» التعاونية - شارع الوادي ١٣ حيفا هاتف ٠٤/٦٦٦١٥٧

المأزق العربي.. عميق لا تنفع، معه، الحلول الوهمية!

● *تتعمق وتتفاقم الازمة السياسية - الاجتماعية في اكثرية الاقطار العربية ويندمج النضال الاجتماعي التقدمي بالنضال للديمقراطية. ومهما ازدهرت التيارات «الاصولية» فهي لا تحمل حلا حقيقيا والمجتمع العربي يعيش تحفزا وانتظارا للثورة الوطنية - الاجتماعية القادمة* ●

□ من الطبيعي جدا ان الانتفاضة الفلسطينية المتوهجة تألقا واشتعالا والوضع المأساوي المتفجر في لبنان يشدان جل الاهتمام عربيا وعالميا فهذان هما الحدثان البارزان. ومع هذا فانا نعتقد بأن التطورات الداخلية، التراكمية، الجارية في العالم العربي ذات اهمية قصوى، وحاسمة على المدى مستقبل غير البعيد وتتميز هذه التطورات التراكمية بطابع اجتماعي - اقتصادي عميق، يجري في هدوء، يبني ويضع الأساس لمهام جديدة.

فبعد أن فشلت في الاربعينات والخمسينات صيغة البرلمانية - البرجوازية، وبعد القطيعة الكاملة بين المشاكل العامة للشعب وبين البرلمانية - البرجوازية، نشأت صيغة الانقلابات العسكرية بقيادة ضباط من البرجوازية المتوسطة والصغيرة وكانت تجربة القيادات العسكرية - الوطنية حساسة اكثر بما لا يقاس من النظام البرلماني - البرجوازي لموضوع الكرامة الوطنية والاستقلال السياسي والاستقلال الاقتصادي. ولكن نقطة الضعف الحقيقية لمرحلة الانظمة العسكرية - ...

● سالم جبران

تساؤلات محرقة.. !!

■ النقاش الاسرائيلي الرسمي حول خبو وهج الانتفاضة الذي ما زال يتفاعل مقسما الأوساط الحاكمة السياسية والعسكرية الى فريقين واحد مؤيد والآخر معارض، لا يلغي بأية حال حقيقة تحول الانتفاضة الى نمط حياة الشعب العربي الفلسطيني في دولة فلسطين المحتلة منذ نيف وعشرين شهرا

هذه الحقيقة بحد ذاتها تترك تأثيرات كبيرة على المجتمع الاسرائيلي الداخلي ...

● أنطوان شلحت

بعد فشل تسويق خطة شمير الفرصة كبيرة امام الخطة الفلسطينية

● جميع الظواهر للتحركات السياسية الاخيرة الخاصة بالنزاع في الشرق الاوسط تشير الى ان المحاولات الامريكية لتسويق خطة شمير قد وصلت الى طريق مسدود، وبات واضحا ان عملية ...

في افريقيا ايضا عقد مؤتمر دولي لناميبيا، ... وفي باريس يعقد الاجتماع الختامي للمؤتمر الدولي حول كمبوديا. ...

● بشير البرغوثي

(عن صحيفة «هآرتس» - ١٩٨٩/٨/٣٠)

شيء ما يلفت النظر

جُمل قصيرة / وطريق طويل

● قصيرة هذه الجمل كطلقات الرشاش. السيارة تقطع الطريق الجبلية من ام الفحم الى ...

... (نيسان ٢٦ آب ملهاب ١٩٨٩)

● سلمان ناطور

يفتشون عن الجمرة في الماء!

... وهذا ما يحدث حاليا. ... ولكل الذين يطلقون الاوهام على امكانية ارجاع عقارب الساعة الى الوراء نقول بانهم كمن يحاول رؤية الجمرة في الماء.

■ رمزي حكيم

كلمة في البداية

انحسار تأثير المجلات الادبية ..

مشكلة.. تنبع من مشكلة أكبر!

□ عبّر المحرر الثقافي لمجلة «الحرية» الفلسطينية، مؤخرا، عن الاسف والمرارة لان مكانة المجلات الادبية في العالم العربي في تراجع وانحسار بينما كانت المجلات «منذ مطلع الفترة النهضوية في الادب العربي وصولا الى السبعينات ذات قيمة كبيرة ومؤثرة في الساحة الثقافية العربية، فقد اسهمت في بلورة الوعي الثقافي العربي وفي تشكيل تيارات ابداعية وقدمت اصواتا كانت في مستوى الريادة في الشعر والقصة، وعرّفت باتجاهات نقدية ومدارس وتيارات ثقافية وفكرية عالمية».

لم يكن المحرر الثقافي لمجلة «الحرية» بهذا الكلام يعبر عن ظاهرة ثقافية سلبية فقط، بل ربطها، بحق، بالواقع الثقافي - الفكري - السياسي العربي العام. هناك شعور عام ومطلق بانحسار الاهتمام، ليس بالمجلات الادبية فقط، بل بالحياة الثقافية، بالثقافة عموما. هناك مد جارف من المادية - البراغماطية والسعي الى الربح بالمفهوم الانساني للكلمة. كما ان الانظمة العربية تشجع على عدم التعمق، على عدم الثقافة، على عدم التفكير. ان الأنظمة الحاكمة تريد انسانا ضيق الفكر براغماطيا، مصلحجيا، لا يربط مصيره بمصير المجتمع، بل يفكر بنفسه ولنفسه فقط.

من هنا فان انحسار الاهتمام الثقافي يكشف امراضا اجتماعية هي نتيجة للواقع العربي المعاصر بكل تراكماته واحباطاته وعجزه احيانا، للاسف الشديد.

ومع هذا فنحن نسأل: ماذا تفعل المجلات الادبية لتشجيع النقاشات والاهتمامات، ماذا يفعل المثقفون - المدعوون للاجابة على هذه التحديات لنفض الغبار عن روحنا الثقافية واعادة الاعتبار الى الثقافة، شعرا وقصة ونقدا؟

نعتقد بان امة في مأزق - ازمة، تحتاج الى ثقافة سياسية واجتماعية وادبية وفنية تساعد على تنوير الناس وحثهم على تغيير الواقع. فهل تقوم الثقافة العربية المعاصرة فعلا، بهذه المهمة التنويرية؟!

(المحرر الادبي)

كتاب هام للدكتور سليمان جبران عن الشاعر عبد الوهاب البياتي:

مساهمة حقيقية في دراسة الشعر العربي الحديث

(د. سليمان جبران: «المبنى واللغة في شعر عبد الوهاب البياتي». عكا: دار «الاسوار»، ١٩٨٩ (٢٥٧ صفحة)).

●بقلم الدكتور محمود غنايم●

● د. محمود غنايم ●

● عبد الوهاب البياتي ●

● د. سليمان جبران ●

● كثيرة هي الكتب التي صدرت في السنوات الاخيرة لدراسة الشعر العربي الحديث. ولكن نشير في هذا المقال الى ثلاث دراسات جادة ومتميزة صدرت كلها باللغة الانجليزية. اولاها كتاب الدكتور احمد مصطفى بدوي «مقدمة نقدية في الشعر العربي الحديث» (١٩٧٥)، ثم كتاب البروفسور شموئيل موريه «الشعر العربي الحديث ١٨٠٠ - ١٩٧٠» (١٩٧٦)، الذي ترجمه مؤخرا الى العربية الدكتور شفيع السيد والدكتور سعد مصلوح (١٩٨٦)، واخيرا كتاب الدكتورة سلمى الخضراء الجيوسي «حركات واتجاهات في الشعر العربي الحديث» (١٩٧٧). وجميع هذه الكتب امتدت لتضم فترات طويلة في الشعر العربي الحديث، واتسعت لتشمل عدة اتجاهات وتيارات في هذا الشعر.

ويأتي كتاب الدكتور سليمان جبران - وهو دراسة الدكتوراة التي تقدم بها الى جامعة تل ابيب بإشراف البروفسور ساسون سوميخ - ليشكل مساهمة حقيقية في دراسة الشعر العربي، وذلك عبر التركيز في شعر واحد هو عبد الوهاب البياتي (١٩٢٦)، الذي يعتبر شاعرا مركزيا في الشعر العربي الحديث، وما يميز هذه الدراسة عن سابقاتها انها دراسة أدبية بالدرجة الاولى، تنشغل بالنص الشعري من الداخل اولا وقبل كل شيء، لكنها لا تهمل الجوانب الاخرى الخارجية وهو ما سيتضح من خلال عرضنا للكتاب.

جاء الكتاب في تمهيد وأربعة فصول يليها خاتمة وقائمة ببليوغرافية غنية. والتمهيد عبارة عن عرض لأوضاع الشعر العراقي والعراقي بين الحربين، يعرض فيه الباحث سيطرة المدرسة التقليدية في العراق، ثم يتحدث عن بدايات الشعر الرومانسي. وقد لاحظ د. جبران ان المدرسة التقليدية في العراق بقيت مسيطرة على الشعر حتى بداية الحرب العالمية الثانية، في حين ان المدرسة الرومانسية لم تعد الا سنوات قليلة، ولعل ذلك يعود الى ان انعزال العراق بالقرب جعله متأخرا عن باقي البلاد العربية - مصر والشام، وفي هذه الظروف سيطرت النجف بشعرائها التقليديين على الحياة الأدبية. ولا شك ان هذه النتيجة التي توصل اليها الباحث، وهي نتيجة صحيحة ومقنعة، سوف تفسر لنا قصر المرحلة الاولى وهي المرحلة الرومانسية، من شعر عبد الوهاب البياتي في الفصل الاول.

الفصل الاول من الكتاب يعالج المرحلة الاولى من شعر عبد الوهاب البياتي كما تتمثل في مجموعته الاولى «ملائكة وشياطين» (١٩٥٠). وقد وجد الباحث ان هذه المجموعة لا تحيد قيد انملة في رومانسيتها وبعدها عن التأثر بالتراث الكلاسيكي. وهنا يستعين الكاتب بثقافة الشاعر لتفسير هذه الظاهرة حين يتساءل «ما اذا كان البياتي أقل صلة بالتراث من زميله وابن جيله السياب، مما سهل عليه فيما بعد الانطلاق الى الجدة كليا في مجموعته الثانية» (ص٤٢).

وبالرغم من موافقتنا النتيجة التي يتوصل اليها الباحث في الفصل الاول، الا ان قضية الطليعة دفعة واحدة، وهي فكرة تأثر بها الباحث، كما يبدو، من الدكتور احسان عباس في كتابه «عبد الوهاب البياتي والشعر العراقي الحديث» (١٩٥٥) (ص٦١)، هذه القضية بحاجة الى تعليق. فالبياتي بلا شك في مجموعته الاول لا يجدد كثيرا، ومع ذلك نعثر هنا وهناك على بعض بوادر التجديد فلماذا لم يحاول الكاتب ابرازها، خاصة وانه انتبه لها وأوردها خلال بحثه. ومن ذلك طريقة الاقتباس الاوروبية التي تبدو حديثة في قوله: «فكرر آليلي من رفات بنانتا/ مثلا شرودا للظلام المتكرر» وهو بذلك يستعين تركيبا لابي تمام حين يقول: «لا تنكروا ضربي له من دونه/ مثلا شرودا في الندى والباس» (ص٤٩ ، راجع كذلك ص٤٠ - ٤١).

وهناك حالة أخرى يسميها الكاتب «حالة خاصة» وهي قصة يقترب فيها الشاعر من العامية بألفاظها ومرتبطاتها وكأنه يقوم بترجمة أغاني المهد الى الفصحى: «جنية الاحلام عادت من الغابة/ تهمس الى من نام حلوى وشبابة/ جنيه القلبة/ أبوك في الوادي يصارع التنين/ خنجره الصيادي ملطخ بالطين/ أبوك والتنين» (ص٥٢).

ان هذه الامثلة لا تلغي كون هذه المجموعة تقل فيها عناصر التجديد، ولكن تشير بشكل او بآخر الى وجود ظواهر هامشية في مجموعته الاولى، وسوف تتحول هذه الظواهر فيما بعد الى سمات مركزية. هكذا يشك الباحث في قصيدتين في المرحلة الاولى املاهما من سمات المرحلة الثانية ويمثل هاتين القصيدتين «خلال الفترة الاخيرة من ملائكة وشياطين حين أخذ الشاعر يفتش له عن طريق جديد وأسلوب جديد في الشعر» (ص٥٥). هكذا اذا لا يولد شيء من لا شيء.

في الفصل الثاني الذي يحمل اسم «أباريق مهشمة» او الاحتكام الى الجدلية يصل الباحث الى لغة الاحتجاج والاقناع. فالقارئ لهذا الفصل يجد انه غير ثلاثة في الفصل السابق عدة مرات، وكان الفصل يصب في بعضها البعض، دون مقدمات وباستطرادات أحيانا. ويحلل من هذا الفصل يقسم الباحث التحول الى خمسة بنود، فيبدأ بـ «كلمة اولى» وهي تعرف بالمرحلة من النواحي الخارجية، وآراء النقاد حولها ثم ينتقل في البند الثاني الى خلق البياتي للقصائد وهو كما يعرفه باختصار، الفن الفكري (ص٧٠). وجدنا لو توسع الكاتب نظريا في ما يعنيه بالمصطلح. اما البند الثالث فيكرس لدراسة المعجم الشعري والاسلوب، والرابع للاسطورة والرمز، والخامس للشكل الايقاعي، وقد شذ عن هذا الترتيب الفصل الاول الذي يعالج «ملائكة وشياطين» لاقتناع الكاتب ان البياتي هو صدى لشعراء سابقين، ولذلك كان البند الثاني في الفصل الاول باسم «اصداء من قريب ومن بعيد» وحذف من الفصل الاول بند «الاسطورة والرمز» لان المجموعة لا تتضمن رموزا واساطير تستحق الوقوف. وهكذا نجد الدراسة كالبناء المرصوص منتظمة في شكلها وفي تقسيم فصولها.

في هذه المرحلة - المرحلة الثانية - التي بدأت لدى البياتي بصدور مجموعته «أباريق مهشمة» انتقل الشاعر الى كتابة الشعر الحر، معتمدا الفن الجدلي في قصائده وهذا الفن عبارة عن متواليات متناقضة تظهر فيها الصور المشرقة بجانب الصور القاتمة، والواقع بخلاف الحلم والحاضر بخلاف المستقبل او الماضي. ولعل افضل مثال على هذه المتوالية قصيدة «أباريق مهشمة» فالبداية صورة مشرقة جدا: «والآلة، النور، والعبيد/ يتحسسون قيودهم» مقابل الصورة التالية القاتمة في القصيدة: «والاغنون تسورهم (من لا خناجر لهم) بخطورتها/ جوعا، وأشباه الرجال/ عبر القبور» (ص٧٢ - ٧٣).

وبعد ان نظر الباحث في النص وتوصل الى النتائج حاول ان يجد تفسيرا لهذه الجدلية التي ينكب عليها الطابع القاتم في رؤية البياتي للحياة، وهي رؤية [illegible] متشائمة في جوهرها (ص٧٩).

وتنسحب هذه الرؤية القاتمة على الصور فتبدو قاتمة كذلك، كما ان اللغة في هذه المرحلة أصبحت اقرب الى الواقع من المرحلة السابقة التي تميزت برومانسيتها. ويلاحظ البحث كذلك انتشار الواو التي تصل بين الصور المتناقضة، فتتحول الى ظاهرة مميزة هامة في شعر البياتي وفي الشعر العربي الحديث عامة (انظر قصيدة «أباريق مهشمة» أعلاه)، وتتضافر هذه الظاهرة مع تلك الجمل التراكمي التوالي - كما يسميه الباحث في مكان آخر من الدراسة (ص١٠١).

ان الجدلية التي ظهرت في قصائد البياتي زركتها الرموز القاتمة والمشرقة، سواء كانت هذه الرموز مبتكرة او مقتبسة.

اما الشكل الايقاعي البارز في هذه المرحلة فهو غلبة البحر الكامل وان لم تختف البحور الاخرى كالرمل مثلا.

في الفصل الثالث ينتقل الباحث الى المرحلة الثالثة من رحلة البياتي الشعرية (١٩٥٥ - ١٩٦٤). وهنا ينتقل البياتي الى تلقي التراسل السطحي الذي يظهر من الجدلية ويعتمد على الفن الآلي والترادف في التداعي التشكلي، كما حدث بالمقابل تحول في المعجم الشعري والاسلوب التي اقترب من المعجم الصحافي وقاموس الفكر اليساري، وارتفعت الخطابية والنهايات المتفائلة المتفلتة عن جو القصيدة العام.

ومع ان الرجز يبرز في هذه المرحلة، وهو بحر يقل فيه الايقاع والموسيقى الا ان الشاعر عزز الايقاع بواسطة الاهتمام بالقافية واستخدام التفعيلة الاصلية لهذا البحر (مستفعلن) مع التقليل من جوازاتها، وهكذا علا صوت الموسيقى على حساب العناصر الفنية للقصيدة.

والدكتور جبران في هذا الكتاب لا يكتب كباحث لحسبه بل يتميز بحس نقدي مرهف، فلا تخدعه المقولات الكثيرة التي ترى ان الشعر السياسي كان سببا في هبوط شعر البياتي في هذه المرحلة، فبعد ان يستعرض آراء النقاد ومؤرخي الادب نجده يقرر «انه لا يكمن في التزام الشاعر، اي شاعر، وفي تناوله للقضايا السياسية بحد ذاته، انما في طريقة فهم هذا الالتزام والقصيدة السياسية. ان هبوط القصيدة السياسية مرده في أغلب الاحيان خروج الشاعر للاصوات الخارجية التي تعنى بالمضمون السياسي للقصيدة اكثر من عنايتها بسواه الذي يتخلى عن قيمه الفنية سعيا الى الشهرة والتبرع عن طريق الاتصال بالجماهير، وليس كمهمة القصيدة السياسية» (ص١٣٦).

المرحلة الثالثة والاخيرة يعالجها الكاتب في الفصل الرابع تحت عنوان «مرحلة القناع او العودة الى الجدلية». وتمتد بين السنوات ١٩٦٥ - ١٩٧٥ وكما تعودنا في فصول الكتاب، نجد ان الباحث قد انتبه لتطور هذه المرحلة في قصائد من المرحلة السابقة، فيجد مثلا ارهاصا بمرحلة الجدلية الجديدة، وهي جدلية الموت والحياة في قصيدة «الفارس فوق المخشبة» كما يجد قصائد اخرى تبشر بظهور اتجاه جديد لدى الشاعر وهو «قصيدة القناع» التي تعتمد في جانبها الشكلي على استعمال شخصيات تاريخية او اسطورية، ومن هذه القصائد قصيدة «موت المتنبي». فالمرحلة الاخيرة اذا هي عودة الشاعر الى الجدلية، لكنها جدلية تقوم على البعث والموت، مع غلبة الموت على البعث في أغلب الاحيان.

ولعله من المفيد ان نشير على هامش هذا المقال الى ان الظروف السياسية والاجتماعية التي سيطرت على المجتمع العربي في بدايات السبعينات، وهي ظروف عمل الكثير من الانتكاسات وخيبة الامل ادت الى دخول البياتي والشعر العربي الحديث عامة الى مرحلة جديدة يمكن ان يطلق عليها اليوم اسم الحداثة وهذه الظروف ادت كذلك الى تغيير بعيد المدى في الرواية والقصة العربية، وحتى هنا بالذات ظهور رواية تيار الوعي التي عنيت بتحليل القضايا الفردية اكثر من القضايا الجماعية للمجتمع، وتكريس الاهتمام في النواحي الفلسفية والميتافيزيقية اكثر من القضايا الاجتماعية. وهذا ما حدث في الشعر، ولدى البياتي بالذات، كما يشير الدكتور جبران: فجدلية البعث والموت هي جدلية فلسفية عمادها في هذه المرحلة القصائد الاسطورية والصوفية (ص١٩٨) فقد وجد الشاعر في القناع معادلة نظرية لتخطي أزمته الذاتية والخارجية معه (ص٢١٦).

وهنا لا بد لنا من ملاحظة حول الاسباب التي يوردها د. جبران للتحول الى هذه المرحلة الاخيرة، ومن هذه الاسباب يذكر سببا شخصيا وهو ان الشاعر بعد سني التشرد تكشفت لعينيه مأساته الشخصية من تشرد وعذاب ونفي وبوادر الشيب والهرم (ص١٧٧). وهذه المأساة الشخصية أفضت الى المرحلة الاخيرة في شعره، ويبدو لنا ان التعامل مع تطور الشاعر والشعر بهذا التصور، خاصة ان هذا التحول مس الشعر العربي الحديث عامة بل الادب العربي ككل، يوهم القارئ ان قضية التحول من مرحلة الى اخرى هي خارقة شخصية لا علاقة لها بالظروف الخارجية. وهو ما لم يقصده الباحث بالطبع، ثم ان الشاعر في بداية هذه المرحلة لم يكن قد دخل مرحلة الشيب والهرم!

اما بخصوص المعجم الشعري والاسلوب في هذه المرحلة فيلاحظ الباحث وروده صور الموت فيه بكثرة، كما يجد جدلية قوية موازية للجدلية الثنائية، وهي المراوحة بين الرموز والاساطير من ناحية وبين الالفاظ السياسية والتعابير الثورية المألوفة من ناحية اخرى، كما ان الجمل الشعرية بدأ يغلب عليها الطول، وهذه ظاهرة سوف نجدها بارزة في شعر السبعينات والثمانينات.

واستفاد الشاعر من الاساطير فتم توظيفها بشكل يلفت النظر، ولعل اهم رمز يشير اليه البحث هنا هو رمز عائشة حبيبة الخيام التي تموت وتبعث في صور شتى والشاعر يحاول حيازتها عبثا.

اما الشكل الايقاعي فقد ابدل في استطالة السطر الشعري فاصبح القارئ مضطرا الوقوف قبل نهاية السطر ومخالف يتلف من علو الايقاع، ويبدو النص الشعري سرديا، وانحسرت القافية في هذه المرحلة مقارنة بالمراحل السابقة. كما ظهرت القصيدة المدورة التي لا تنتهي عروضيا في نهاية السطر بل تمتد الى عدة اسطر. اما الوزنان الغالبان فيها فالخبب والرجز.

ان الميزات الايقاعية التي ذكرها د. جبران لدى البياتي اصبحت في السبعينات والثمانينات من السمات البارزة في الشعر العربي الحديث، وهكذا تعين الباحث في نهاية الكتاب على المستقبل، فتراه يراجع المجموعة الاخرى لم يتضمنها البحث وهي «مملكة السنبلة» (١٩٧٩)، ويجد ان قصائد المجموعة كلها مدورة وعلى ايقاع الخبب (ص٢٣٧).

والحقيقة ان الكتاب يطرح عشرات القضايا الهامة والاساسية، والتي لن يتسع المجال لذكرها كلها، وهي قضايا من الخطورة بحيث تهم كل قارئ للادب. واخيرا لا بد من التأكيد على ان هذه الدراسة هي رائدة في مجالها وفي منهجها. واذا كانت تركزت في شاعر واحد فقد عاد ذلك على البحث والنقد الادبي بفائدة كبيرة وهي العمق المثير للاعجاب. انها دراسة لشريحة هامة من الشعر العربي الحديث تلقي الضوء على جوانب لم تطرق من قبل. ولا يسعنا الا ان نحيي الدكتور جبران على هذا العمل الممتاز.

(باقة الغربية)

● هاشم سواعد ●

خـبـز وثـورة

(مهداة الى الفنانة أمل الاسمر - نابلس)

أجوع الآن الى وجهك
الى صوتك
وغيمة حزن تستوطن بين العينين!
لما اتذكر وجهك
يخطر في بالي
الخبز وعطرك
اشتاقك..
واشم بفنجان القهوة.. في قطع ثيابي
في الحمام.. وغرفة نومي
رائحتك
فأغالط اذني. اتنصت
ان فوق السلم وقعا يشبه خفقان القدمين!
واصدق كذبي.
افتح نافذتي.
تصفعني الريح..
وتكسر غصن اللباب الحاني..
اتذكر..
انك في الطرف الآخر.
دونك [illegible]
دونك جسر خط أخضر..!
اتذكر..
ان الحب رحيل..
كسر من رمل.. يحرق ارصفتي!
فاحبك اكثر..
تقتلني الحسرة.. لكني
احبك اكثر..
احبك عن قرب جداً
حتى تغفين اذا اغمض عينيّ
واحبك رغم البعد
فاشعر بولادتك
كل صباح بين يديّ!
تأتين مع الهجرة
لا تموت جميع العصافير الصغيرة
من بلاد القهر تأتين.
بلاد البيوت الفقيرة..
والتماثيل..
بلاد العباءات وصالونات الحلاقة..!
بلاد صادر الشرطي فيها
رسائل عشقي اليك..
بعد ان قرأ التفاصيل الصغيرة والمثيرة..!
وانت..
تجوعين مثلي..
وتعرين مثلي..
لمثلي ولدت..
وسوف تموتين..
مثلي
فقيرة..
لانك ثورة..
وعشقي ثورة..
ولهذا أحبك
وسوف
احبك دائماً
أكثر
(حيفا)

في وداع شاعر كوبا الوطني نيكولاس غيلين (١٨٩٨ - ١٩٨٩)

■ رثت كوبا شاعرها الاكثر شهرة وشعبيه نيكولاس غيلين، الذي انشد للثورة، وشعبية قصب السكر، ولسكنة مدن الصفيح والبؤس السوداء.

منح غيلين عام ١٩٦١ لقب الشاعر الوطني في كوبا، وتقلد منصب رئيس اتحاد كتاب وفناني بلاده، وترأس تحرير المجلة الثقافية الرسمية للاتحاد «لاغازيتا دي كوبا». ومثل الشعب الكوبي في مهمات دبلوماسية وثقافية مختلفة في العالم.

ولد غيلين عام ١٨٩٨ ، واصبح عضوا في الحزب الشيوعي الكوبي عام ١٩٣٧ ، وانتخبه المؤتمر الاول الذي انعقد للحزب بعد الثورة عام ١٩٧٥ عضوا للجنته المركزية. والى جانب منجزاته كشاعر اسهم غيلين في «المنتديات والتجمعات والمؤتمرات الثقافية العالمية [illegible] الكتاب والفنانين الذي انعقد في المكسيك عام ١٩٣٧ ، والمؤتمر العالمي الثاني للكتاب دفاعا عن الثقافة الذي انعقد في فالنسيا وبرشلونة في ١٩٣٨ ، والاتحاد المثقفين المناهضين للفاشية الذي انعقد بمدريد.

اصدر عام ١٩٣٧ مجموعته الشعرية «اغنيات للجنود وسونات للسواح» و«اسبانيا» قصيدة بأربعة كروب واغنية والسون الشاملة (١٩٤٧) و«حمامة الطيران الشعبية» ومسيراته عام ١٩٥٨ وهي قصائد كتبها في المنفى و«تعديه» (١٩٦٤) و«حديقة الحيوان الكبيرة» (١٩٦٧) و«العجلة المسننة» وغيرها من دواوين كثيرة.

●قصب السكر●

الزنجي
في حقل القصب.
اليانكي
فوق حقل القصب،
الأرض
تحت حقل القصب
دماء
تنزف منا!

●أهجي●

- ١ -
لا تصرخ كثيرا
فلن يفهمك أحد،
وسيبح صوتك تماما
[illegible]
مشكلة كبيرة يا [illegible]
اسكربيون.
حتى لو ظننت انها ليست مشكلة،
لن تعرف كيف تصنع الفحم الجديد،
دون ان تعرف كيف تصنع
القصيدة
- ٣ -
كانت حياتك دائماً بلا طموح،
وها أنت تسير الآن مصرعا في
نيويورك
لم افكر يوماً
بأنك ستتدحرج عالياً هكذا.
- ٤ -
طوبى للبيروقراطي، وليحفظه
زيوس
آه يا بوليفيرون،
لم لا نعلق له
ميدالية على كل واحدة من إليتيه!
- ٥ -
كلمات منسية:
معتمد مبيعات، سيناتور،
عشرة بالمئة، فواتير
أعطني كيلو غراما يا سيدي،
مسكر، غذ من ون سنتا!
- ٦ -
أتهم ايها الشاب
بأسك وتعجلك. لكني أعتقد
[illegible]
[illegible] [illegible]
- ٧ -
ابنك يا راداميس
ترك شمس موطنه
ليتعلم الانكليزية.
لم يتعلم، وانما كما ترى
نسي الاسبانية.
وها هو ذا في نيويورك، يمشي على
أربع.
- ٨ -
أصنع القصيدة.
لا بد من معرفة كيف تُصنع
القصيدة.
ها أنت تعرف اذن يا لوريتو كيف
تصنع القصيدة.
- ٩ -
الجنرال مهترئا
نال خمس عشرة ميدالية
ولم يعد يتقصه
الا ان يعرف يوماً
كيف تكون المعركة.
- ١٠ -
الراقص الذي تراه
لديه تفاحة غريبة
لهو يهز برأسه
ما بيديه بفمه.
- ١١ -
قال الجنرال،
خسائرنا
لا تذكر:
أربعة جنود قتلوا،
وليس بينهم أي ضابط مهم.

●رميا بالرصاص●

سيرمون بالرصاص
رجلا مكبل اليدين
ثمة جنود أربعة
سيطلقون النار.
أربعة جنود
صامتون،
مكبلون
مثل الرجل المقيد الذي سيقتلون.
- أتستطيع الهرب؟
- لا أقدر على الجري!
- سيطلقون النار!
- وماذا أفعل!
- ربما تكون البنادق فارغة..
- في كل واحدة ست رصاصات متوحشة!
- ربما لن يطلق هؤلاء الجنود النار!
- أنت مجنون قلبا وقالبا!
أطلقوا النار
(كيف استطاعوا اطلاق الرصاص؟)
قتلوا
(كيف استطاعوا ان يقتلوا؟)
كانوا أربعة جنود

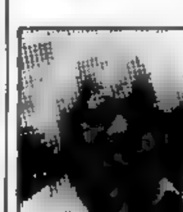

صامتين
أعطاهم الاشارة بسيفه
سيد ضابط
كانوا أربعة جنود
مقيدين
مثل الرجل الذي أتوا
ليقتلوه.

●جنّتي ميت●

- أية رصاصة قتلته؟
- لا أحد يعرف
- في أي قرية وُلد؟
- في «خوبيتوس»، قالوا.
- وكيف يحضروه؟
- كان ميتاً على الطريق،
- ووراءه جنود آخرون.
- يا للرصاصة التي قتلته!
عروسه ركضت، وقبلته.
وباكية أتت أمه.
وحين جاء الكولونيل
قال:
- فليدفنوه..
تشن! تشن! تشن!
ها هو ذا الجندي الميت
تشن! تشن! تشن!
من الشارع أحضروه.
تشن! تشن! تشن!
الجندي هو آخر ما نفكر به.
تشن! تشن! تشن!
فلدينا جند كثيرون.

●مستقبل●

ربما سيأتي بشر آخرون
(بيض أو سود، فالأمر سواء)
أكثر تسلطا، وأشد صلفا.
يأتون عبر الفضاء، او عبر البحر
ليخرجوا طائراتنا
ويفرضون علينا خيلهم.
أتمنى رؤية الامريكيين عندها
هؤلاء الذين يذلوننا بجبروتهم
سيصبحون «الانكلو الغاصبين»
و«الارتزاقة» الجدد.
ماذا سيفعلون؟
سيشتغلون مثل الهنود القدماء
في مناجم الاسباني الجديد.
دون «عيرشيبه» ودون «فيندسبرغ».
وحتى دون نيويورك.
سيأكلون «السندويش» مسح القانعين
ويبيعون سياراتهم «والرويز - رايز».
(ترجمة صالح علماني، عن أسبوعية «الحرية» الفلسطينية)

● تهانينا الحارة ●

الى الصديق ناصر ناصر بمناسبة تخرجه وحصوله على شهادة طبيب اسنان من جامعات الاتحاد السوفييتي، نتمنى له عملا مثمرا في خدمة ابناء شعبه ووطنه.
من الاصدقاء، منير ونايف وعبد الكريم

●محمود دسوقي●

نساء.. ودماء

(مهداة الى خواتنا في الضفة والقطاع اللاتي يقفن صفا واحدا مع الرجال ضد المحتل الغاصب ويقدمن دماءهن فداءً للوطن)

يا أخت ما هذا السبات ألا انهضي
يكفي سباتاً آن أن تتمرّدي
يا أخت في كل الأماكن ثورة
ثوري على المحتل لا تترددي
فالآن متى والكون يغلي ثورة
ليلى تقنّع بالحجاب الاسود
ما أنت بعد اليوم صورة خادم
يطهو الطعام على موائد سيّد
بل أنت حصن للثقافة شامخ
يبني لنا جيل التحرر في الغد
دارت «ترشكوفا» السماء وعانقت
تلك النجوم سفينها، فاسترشدي
* * *
يا أخت في كل المناطق ثورة
ومع الحجارة كالبنادق ساعدي
روّي الثرى يا أخت من شهدائنا
أم الشهيد تصبّري وتجلّدي
مهما استبد الظالمون وجيشهم
فالفجر آتٍ بعد ليل مرعد
مهما ادلهمّ الخطب فوق نضالنا
إنّا مع الفجر المنير بموعد
و«الانتفاضة» دين كل شبابنا
تلك القبور منارة المتعبّد
هذي الحجارة، والدماء على الثرى
تعلي القبور على النصائب فاسجدي
إن لم نثر من ذا يعيد لنا الحمى
ثوري على حكم الطغاة.. تمرّدي
ما ضاع بالبارود ليس يعيده
إلا الكفاح على الربى.. فاستشهدي
هلّا صحوت فإننا من أمة
صنعت من التاريخ تاج زمرّد
وغد لنا والحق ليس بضائع
فليكتب التاريخ عودة خالد
(الطيبة)

الشيطان الذي في نفسي

● قصة ●

●بقلم: نبيل عودة●

[illegible]

(إلى غسان وسيهم - الوجه الآخر لهذه القصة الشيطانية)

● سميح فرج ●

الطالبُ في الصفِ الشارع

هو ناظِمٌ
ما انفكَ يواصلُ
يمشي
يطوِبُ
يقرأ
يكتبُ
يفرحُ
يغضبُ
ويخزّ الأرضَ بعزمٍ
ويفتحُ في الأفقِ مَداخلَ

● ● ●

حيفا تحفلُ
ترفلُ بالثوبِ المُخملِ
والفرشُ
بسماءِ البحرِ جَداوِلُ

● ● ●

ماذا يحدثُ؟!
مَن أخرجَ هذا الماردَ من سُحقِ الوادي؟
من غيرِ مدخلِ أمريكا
والمارجِ لبنان
وأعِزّ حَدوِلا
وأذلِ معاقلْ!!
من علّى حتى في الأنجمِ رغبتَهُ
غطّى أرصفةَ العالمِ أسئلة
تسأل كيف يشاءُ فصولا.. وشهوراً
ومعاجمَ. ومدائنَ فاضلةً
حلمَ لتالِ الصبيةِ
المكتب آلة
واجتاحَ الصُحُفَ الكُبرى
واجتازَ بلاجَ القيصرِ
وأذابَ عصورَ جليدٍ
واختالَ مراحلْ!!

● ● ●

هو ناظِمُ
حجم الطاحة يدهُ
والقلبُ سواحلْ
يا طعمَ القهوة
كيف انتشر والناطق لبناها
الطالبُ في الصفِ الرابعِ
الطالبُ في الصفِ التاسعِ
الطالبُ في الصفِ الشارعِ
والفاصلُ في الوجِ الرابعِ
يكبرُ سنةً في يومِ
والكل يمان وسلمه
يا طعمَ القهوة
يدخلُ في كلِ رغيفٍ
من خبزِ إلهيا
في خاتمِ كلِ عريسٍ وعروسٍ
في نشوةِ كلِ نسيمِ
يرحلُ
ما بين العتمةِ والنجمةِ
ليظلّه ليلا
الجسم
وتسيلُ الفجرِ بحورُ بَلابِلْ

● ● ●

والبهجةُ عارمةٌ
تمضي
ليشدَّ الساعدَ بالساعدِ
ويشعلَ في الأرضِ مشاعلْ
والأنغامُ تفلُّ الطلسمَ
يكسرُ حتماً
أقفالا
مثلَ إنتفض الحزنُ جليدا
والحزنُ صحارٍ مقفرةٌ.. ومَراحلْ

● ● ●

نحنُ اليومَ أقمنا فرحاً
سنظلُ حبيباً لجمعنا
ستقرُ مشاعلُه
رحلوا.. أم فطموا
هو قرصُ الشمسِ يقتلهُ
نحنُ بلغنا منزلةً يوما
وبلغنا..
بالمَجرِ السحريِّ اليومَ منازلْ.

(عيلم الدهشة - ربيع ١٩٨٩)

كلمات متقاطعة

●●● لغز رقم (٩٤) ●●●

●اعداد: فاديا خضر طربيه - سخنين●

● حل لغز رقم (٩٣) ●

● اجمل باقة ورد ●

الى الدكتور شكري عواودة وعروسه بمناسبة الزفاف ويطالب مبروكه
اليكس وسهير منير - الله

الدور المخزي للامبريالية في نشوب الحرب

● معاهدة ميونيخ الخيانية هي التي اعطت «الضوء الأخضر» للنازية ● معاهدة عدم الاعتداء السوفييتية ـ الالمانية المعروفة باسم «معاهدة روبنتروب ـ مولوتوف» فرضتها الحتمية التاريخية ●

● بقلم: د. ادوار الياس ●

● في مثل هذا اليوم (٩/١) قبل ٥٠ عاما تحركت جحافل الجيوش النازية لفرض هيمنتها على العالم.

وقد شهد يوم ١٩٣٩/٩/١ الطلقة الاولى لاشرس حرب عرفتها البشرية خلال تاريخها كله، الحرب العالمية الثانية، التي كلفت البشرية اكثر من ٥٠ مليون ضحية وعشرات ملايين الجرحى والمعوقين بالاضافة الى الدمار الشامل في مختلف مجالات الحياة الاقتصادية والعمرانية والثقافية والعلمية والاخلاقية وغيرها.

● العلم السوفييتي يرفرف فوق «الرايخستاغ» الالماني (صورة من «موفوستي») ●

ومن الطبيعي ان يجتهد، في هذه الذكرى الاليمة، المفكرون والمؤرخون والسياسيون وان تنشط وسائل الاعلام في نقل ونشر المواقف والآراء والتحليلات، بحثا عن الاسباب والعوامل والقوى المختلفة التي تسببت في وقوع هذه المأساة الرهيبة التي ارتكبت الولايات المتحدة الامريكية، عند نهايتها، جريمة مرعبة لا تقل بشاعتها عن جرائم النازية، حين القت قنابلها النووية على مدينتي هيروشيما وناغازاكي اليابانيتين بهدف اجبار اليابان على الاستسلام لها وليس للاتحاد السوفييتي الذي كانت قواته تحرز الانتصارات على الجبهة الشرقية، هذا من ناحية، ومن الناحية الثانية استهدف ارعاب الاتحاد السوفييتي الذي كانت جيوشه قد حررت شعوب اوروبا الشرقية وحطمت رأس الافعى النازية في عقر دارها «الرايخستاغ» يوم ١٩٤٥/٥/٨ وسحقت آخر ديرها في العاصمة التشيكوسلوفاكية براغ يوم ١٩٤٥/٥/٩.

قبل مواصلة الحديث لا بد من التأكيد على ان العودة الى التاريخ لا تستهدف التسلية والمتعة، انما دراسته وتحليله، بشكل موضوعي وعلى ضوء المعطيات الصحيحة والموثقة بهدف استخلاص النتائج والعبر لصالح الانسانية جمعاء. وهذا ما يفعله المؤرخون الموضوعيون وعلى رأسهم المؤرخون السوفييت الذين أتيحت لهم فرصة ذهبية بفضل البيريسترويكا والعلانية والتفكير الجديد، لاعادة كتابة التاريخ بأمانة علمية وشجاعة شيوعية.

وفي الوقت الذي يقوم فيه المؤرخون السوفييت بتصفية الاخطاء التي ارتكبت في الحقبة الستالينية، بما فيها ما يتعلق بالحرب العالمية الثانية، ينشط المؤرخون البرجوازيون ووسائل اعلامهم في محاولة سافرة لتشويه التاريخ ونشر الضباب للتعتيم على مواقف الدوائر الامبريالية ومسؤوليتها المباشرة عن نشوء النازية ودعمها ماديا ومعنويا وتشجيعها على شن الحرب.

● «دجاجة» تشرتشل! ●

انطلاقا من القول المشهور الذي أطلقه ونستون تشرتشل «يجب القضاء على الدجاجة قبل ان تفرخ» عملت الدوائر الامبريالية كل ما في وسعها بهدف خنق ثورة اكتوبر الاشتراكية العظمى وهي في المهد والقضاء على اول بلد اشتراكي في العالم.

وازاء الصمود البطولي الذي ابدته شعوب الاتحاد السوفييتي، لجأت القوى الامبريالية بزعامة الولايات المتحدة الى اخبث واقذر الاساليب المتمثلة في بعث ودعم العسكرية الالمانية وفتح الحدود الشرقية امامها ودفعها للقضاء على الاتحاد السوفييتي.

وتتحدث الوثائق التاريخية عن مسألة التعويضات التي توجب على المانيا دفعها للدول التي خرجت منتصرة من الحرب العالمية الاولى، وعلى رأسها فرنسا وانكلترا، بالاضافة الى القيود التي فرضت على المانيا في مجال صناعتها الحربية ووحداتها العسكرية.

وتتحدث الوثائق عن الضغوط التي مارستها الامبريالية الامريكية على فرنسا وبريطانيا للموافقة على تأجيل موعد دفع التعويضات، التي لم تدفع في نهاية المطاف. بالاضافة الى رؤوس الاموال الامريكية التي استثمرت في الصناعة الالمانية بما فيها العسكرية، وغض الطرف عن عودة الجبروت للآلة الحربية الالمانية. أي ان الدوائر الامبريالية ضربت عرض الحائط بقرارات «فرساي» من العام ١٩١٩.

● معاهدة ميونيخ الخيانية ●

جسدت معاهدة ميونيخ تتويجا للتآمر الامبريالي ـ النازي ضد المصالح الحقيقية للشعوب الاوروبية عامة وضد الاتحاد السوفييتي بشكل خاص.

فبعد ان وقفت فرنسا وانكلترا مكتوفتي الايدي ازاء الاجتياح النازي للنمسا في آذار ١٩٣٨ الى جانب ازدياد التهديد الالماني لبولونيا والمجر، ازدادت شهية هتلر لابتلاع تشيكوسلوفاكيا، المحاصرة، طمعا في ثرواتها الطبيعية وصناعتها الفنية والعسكرية المتطورة جدا. اذ ان تشيكوسلوفاكيا كانت، في حينه، ضمن الدول السبع الاولى الاكثر تطورا في العالم.

ولم يرتفع، في هذه الاجواء، سوى صوت الاتحاد السوفييتي الذي احتج على قيام المانيا بضم النمسا، وطالب بعقد مؤتمر دولي لمنع وقوع «صدامات» مماثلة. لكن الدبلوماسية الامبريالية تحركت بشكل مغاير تماما.

ففي يوم ١٩٣٨/٩/٢٩ عقد اجتماع في مدينة ميونيخ الالمانية ضم النازي هتلر والفاشي موسوليني ورئيس الحكومة البريطانية تشامبرلين ورئيس الحكومة الفرنسية دالاديي.

واسفر الاجتماع عن توقيع المعاهدة المعروفة باسم «معاهدة ميونيخ» التي ارتكبت فرنسا وانكلترا، من خلالها، خيانة عظمى بحق حليفتهما تشيكوسلوفاكيا اذ وافقتا على دخول الجيوش النازية للقسم الغربي من تشيكوسلوفاكيا بحجة الدفاع عن حقوق الاقلية الالمانية في منطقة «السوديت».

ولقد استهدفت الدوائر الامبريالية في موقفها المتخاذل هذا، تحويل انظار هتلر نحو الشرق بتشجيع مطامعه العدوانية التوسعية عن طريق التضحية بتشيكوسلوفاكيا، التي كانت تشهد آنذاك جماهيرها ثورية بقيادة حزبها الشيوعي، الامر الذي اثار مخاوف البرجوازية على مواقعها السياسية والاقتصادية.

واجتياح تشيكوسلوفاكيا كان يعني قمع وسحق الحركة الجماهيرية الثورية وفتح الطريق امام الجيوش النازية نحو الشرق، نحو الاتحاد السوفييتي.

ومرة اخرى لم يرتفع سوى صوت الاتحاد السوفييتي الذي ابدى استعداده لتقديم كل الدعم لتشيكوسلوفاكيا بموجب اتفاقية الدفاع المشترك التي كانت تربط بينهما. لكن الحكومة التشيكوسلوفاكية البرجوازية، خوفا على مصالحها الاقتصادية الضيقة، رفضت طلب المساعدة السوفييتية.

وتطورت الامور بسرعة مذهلة. ففي يوم ١٩٣٩/٣/١٥ احتلت الجيوش النازية الاراضي التشيكوسلوفاكية، بدون اية مقاومة، وشكلت محمية نازية في اقليمي التشيك ومورافيا. اما الاقليم السلوفاكي فشهد الاعلان عن حكومة فاشية.

● روبنتروب ـ مولوتوف ●

كان من الطبيعي جدا ان تتحرك الدبلوماسية السوفييتية لدرء او ارجاء الخطر الناجم عن التآمر الامبريالي على امنه وسلامة اراضيه.

ولأسباب عديدة، منها الموضوعية بسبب الحصار الامبريالي، ومنها الذاتية بسبب اخطاء وجرائم القيادة الستالينية، وجد الاتحاد السوفييتي نفسه في موقع الاضعف عسكريا واقتصاديا. فهو محتاج لكسب المزيد من الوقت ليلحق بركب الصناعة العسكرية الحديثة واعادة تدريب الجيش الاحمر على اساليب القتال العصرية وملء الفراغ في صفوف الكوادر العلمية والقيادات العسكرية المحنكة التي كانت الممارسات الستالينية القبيحة قد الحقت بها اضرارا فادحة.

في هذه الظروف، وحفاظا على مصيره، اضطر الاتحاد السوفييتي الى التوقيع على اتفاقية عدم اعتداء مع المانيا النازية. وقام وزيرا خارجية البلدين روبنتروب الالماني ومولوتوف السوفييتي بالتوقيع على هذه الاتفاقية يوم ١٩٣٩/٨/٢٣ كما وقع الوزيران المذكوران، يوم ١٩٣٩/٩/٢٨، على اتفاقية ثانية حول «الصداقة والحدود».

ومن المعروف ان القيادة النازية داست هاتين الاتفاقيتين حين قذفت جيوشها يوم ١٩٤١/٦/٢٢ باجتياح الاراضي السوفييتية.

ان رأي المفكرين والمؤرخين السوفييت كان، منذ البداية وحتى اليوم، مساندا ومبررا لاتفاقية روبنتروب ـ مولوتوف التي فرضتها الحتمية التاريخية. وبالمقابل قاموا حاليا، بفضل البيريسترويكا والعلانية والتفكير الجديد بتشجيب الاتفاقية الثانية حول «الصداقة والحدود» ويصنفونها ضمن مسلسل الاخطاء الستالينية.

وحول هذا الموضوع يقول المؤرخ السوفييتي المعاصر يوري مييليتييف: «انا بحاجة الى الحقيقة كاملة. ولكن يجب ان اضيف ان الحقيقة لا تأتي من تلقاء ذاتها، من دون نقاش او جدال. فمقالة «الصحيفة الادبية» المكرسة لمعاهدة عدم الاعتداء بين ستالين وهتلر شكلت عنصرا من عناصر ذلك النقاش الذي يجري اليوم في معرض تحليلنا لمجمل جوانب سياسة ستالين الداخلية والخارجية. فالاخطاء في السياسة الخارجية تكلف الشعب السوفييتي ثمنا باهظا جدا. ولذا فاننا نتناول في مجرى النقاش ايضا القضايا المرتبطة بمعاهدة عام ١٩٣٩، التي تثير ظروف عقدها ومحتواها تناقضات جدية بين سكان بعض الجمهوريات، وبالدرجة الاولى جمهوريات البلطيق. انا شخصيا اعتقد ان المعاهدة السوفييتية ـ الالمانية التي ابرمت في آب ١٩٣٩ كانت ضرورية. اما الخطأ الذي لا يغتفر والذي ارتكبته القيادة الستالينية فكان توقيع معاهدة الصداقة مع هتلر في ايلول من العام نفسه. وكثيرا ما يجري الخلط بين هاتين المعاهدتين كما ان معاهدة ميونيخ، وليس معاهدة عدم الاعتداء السوفييتية ـ الالمانية، هي التي اعطت «الضوء الاخضر» للحرب العالمية الثانية». (انظر مجلة «الكاتب» المقدسية العدد ١١٢ ـ آب ١٩٨٩ ص ١٠٤).

وعلى الرغم من هذا التقييم السوفييتي الموضوعي النقدي للاحداث تواصل وسائل الاعلام الامبريالية بما فيها الاسرائيلية الحديث حول معاهدة روبنتروب ـ مولوتوف وابوقها المريضة واعطاء الانطباع وكأن الاتحاد السوفييتي هو الذي يتحمل مسؤولية اعطاء «الضوء الاخضر» لهتلر لبداية الحرب، مع العلم ان جميع التطورات على الساحة الدولية، منذ معاهدة فرساي في العام ١٩١٩ وحتى معاهدة ميونيخ في العام ١٩٣٨، تؤكد على ان الدوائر الامبريالية، وعلى رأسها الولايات المتحدة الامريكية وانكلترا وفرنسا، هي التي دعمت النازية واعطتها «الضوء الاخضر» بالتحرك نحو الشرق على امل القضاء على بلد الاشتراكية الاول.

وتستهدف وسائل الاعلام الامبريالية من حديثها المشوه حول معاهدة روبنتروب ـ مولوتوف وابوقها المريضة نفخ المشاعر القومية المتطرفة في جمهوريات البلطيق

● اعلام النازية منكسة امام جدار الكرملين (صورة من «ماسر») ●

السوفييتية وحثها على المطالبة بالانفصال عن الاتحاد السوفييتي ... من مشاكل اقتصادية واجتماعية وتعقيدات في العلاقات ما بين القوميات، هذه المشاكل التي تعود جذورها واسبابها الى الاخطاء التي ارتكبتها القيادة الستالينية في الحقبة والتطبيق.

وحول هذا الموضوع كتبت صحيفة «برافدا» السوفييتية في عددها الصادر يوم ١٩٨٩/٨/١٥ «خلال مسيرة البيريسترويكا شجبت بحزم الملابسات غير القانونية التي نفذتها القيادة الستالينية ضد شعوب البلطيق وغيرها من الشعوب. ومع ذلك من الضروري تقييم تقييم حزبي مبدئي لتزييف التاريخ والاثارة المتعمدة للقرائن التي تخدم التطلعات والطموحات القومية لمختلف الجماعات والافراد. ومعرفة التاريخ يجب ان توحد الشعوب لا ان تفرقها».

الكومنتيرن وحّد الشعوب في النضال ضد الفاشية

● بقلم: صالح ابداح ●

● عشية واثناء الحرب العالمية الثانية اقام النظام الهتلري جهازا دعائيا واعلاميا قويا استهدف تجنيد الرأي العام للحرب العدوانية التي تعد لها المانيا النازية وايطاليا الفاشية واليابان العسكرية تحت ما اسموه بـ«الحلف المعادي للكومنتيرن»

واستغل غيبلس ووزارته الاعلامية الافتراءات الدبلوماسية العارية عن الصحة لمدة طويلة من الزمن ضد الاتحاد السوفييتي بهدف تأليب الرأي العام الالماني ورأي الشعوب الاخرى ضد هذا البلد الاشتراكي ونظامه.

وبما ان النظام الفاشي الديكتاتوري، الذي يعتبر احد اشكال الانظمة البرجوازية الارهابية ـ يظهر نتيجة ازمة الرأسمالية الشاملة وازمة البنية الاجتماعية ـ الاقتصادية والسياسية والايديولوجية في المجتمع البرجوازي ـ تلجأ الدوائر الحاكمة الى هذا النظام في اثناء ازماتها الاقتصادية لتحمي نفسها ومصالحها من الطبقة العاملة المتضررة الاساسية من هذه الازمات.

وتلقي الانظمة الفاشية ـ الديكتاتورية على عاتقها مسؤولية البطش الوحشي بالطبقة العاملة وحظر تنظيماتها بهدف نسف المنجزات النضالية التي حققها العمال في اعقاب الاضرابات الكفاحية لنيل حقوقهم.

وفي مثل هذه الظروف الحرجة لعبت الاحزاب الشيوعية وقياداتها في «الكومنتيرن» دورا حاسما في تحصين الشعوب من تأثير الاعلام الفاشي.

وانطلقت قيادة الكومنتيرن، التي ترأسها منذ العام ١٩٣٥ القائد الشيوعي البلغاري غيورغي ديميتروف الذي حاولت سلطات المانيا الفاشية ادانته بالشيوعية وضربها من خلال محاكمته في لايبزغ العام ١٩٣٣، سلسلة من الخطوات والتوجيهات النضالية لتصعيد نضال الشعوب ضد الفاشية وخطرها.

لقد كان للاستراتيجية العامة للاحزاب الشيوعية ميزاتها الخاصة التي تختلف من بلد لآخر بسبب الظروف التي عاشتها هذا الحزب او ذاك. فكان هدف شيوعيي المانيا ودول المحور الفاشي النضال واسقاط الحكومات الفاشية في بلادهم والتي اعلنت الحرب، بينما عملت الاحزاب الشيوعية التي وقعت بلادها تحت نير الاحتلال الفاشي على تشكيل اوسع حركة شعبية لمقاومة الاحتلال الفاشي. اما في الدول المعادية للفاشية مثل بريطانيا والولايات المتحدة فقد نظمت الاحزاب الشيوعية هناك حملات تضامن مع الاتحاد السوفييتي، ودعت كادحي بلادها الى بذل كل ما في وسعها من اجل تقديم المساعدات للنضال ضد الحكومات الفاشية القائمة.

لقد بذل الحزبان الشيوعيان في بريطانيا وفرنسا كل ما في وسعهما منذ اليوم الاول لاندلاع الحرب العالمية الثانية لتحويلها الى حرب معادية للفاشية، حرب تحرر وتعرية القوى الرجعية في بلديهما، لذا دعا الحزب الشيوعي البريطاني الشعب البريطاني للنضال ضد المانيا الفاشية وفي الوقت ذاته تنظيم الحملات الاحتجاجية ضد سياسة تشمبرلن ومن اجل اقالة حكومته.

وسعى الحزب الشيوعي الفرنسي الى التوصل للوحدة الوطنية مع مختلف قطاعات الشعب والتيارات السياسية من اجل الحفاظ على الاستقلال والديمقراطية والجمهورية الفرنسية والتصدي للخطر الفاشي الذي يزحف نحو فرنسا وعليه صوت النواب الشيوعيون بتاريخ ٢ ايلول العام ١٩٣٩، في البرلمان الفرنسي مع الاقتراح من اجل زيادة ميزانية الدفاع. الا ان الدوائر الحاكمة الرجعية في فرنسا التي تأثرت بالافكار الفاشية بدل ان تعمل على التصدي للعدو الفاشي ودحره عن الاراضي الفرنسية عمدت وتبنت القوانين الفاشية في السياسة الفرنسية وشنت حملة معادية ضد الشيوعيين الفرنسيين، واعلنت انها لا تعترف بشرعية الحزب الشيوعي الفرنسي.

ولكن هذا الامر لم يردع الشيوعيين الفرنسيين عن تصعيد نضالهم في مواجهة الاحتلال الفاشي ودعوة الشعب الفرنسي لرص الصفوف، زد على ذلك مطالبة الحزب الشيوعي الفرنسي من حكومة بلاده بتسليح جماهير الشعب بعد ان دخلت الجيوش النازية الى الاراضي الفرنسية، للدفاع عن العاصمة باريس، وفي اعقاب استسلام حكومة فيشي كان الشيوعيون المبادرين لتنظيم النضال الشعبي ضد الفاشيين.

ولم يتردد شيوعيو الدول الاخرى التي تعرضت لهجوم جيوش المانيا الفاشية عن الوقوف في الصفوف الاولى من المناضلين ضد الفاشية بل ان العديد من الاحزاب الشيوعية صقلت وصلب عودها في خضم معركتها ضد الفاشية.

حقق الكومنتيرن منذ السنة الاولى لاندلاع الحرب العالمية الثانية تشكيل قيادة شاملة للحركة الشيوعية العالمية التي وضعت الاسس والخطوط العريضة لتكتيكها واستراتيجيتها في مواجهة الفاشية وأعطت الاسباب والصفات لهذه الحرب المعلنة من قبل الانظمة الفاشية.

وبذلت قيادة الكومنتيرن قصارى جهدها في سبيل توحيد ورص صفوف القوى المحبة للسلام في مواجهة الخطر الفاشي والقضاء عليه ومن اجل الحفاظ على الحريات الديمقراطية التي احرزت خلال النضال المستمر والدؤوب من اجلها وعليه توجهت قيادة الكومنتيرن الى الاحزاب الشيوعية التي احتلت بلادها من قبل الجيوش النازية (فرنسا وبلجيكا والدنمرك والنرويج) باقتراح يقضي بقيادة النضال التحرري القومي المعادي للفاشية في بلادهم ودعوة جماهير الشعب كافة لهذا النضال. ووجهت قيادة الكومنتيرن بتاريخ ٢٢ حزيران العام ١٩٤٠ دعوة مماثلة للحزب الشيوعي الفرنسي، وأعد الحزب الشيوعي الفرنسي بتاريخ ١٠ تموز العام ١٩٤٠، باشتراك قيادة الكومنتيرن بيانا موجها الى الشعب الفرنسي وضع فيه الخطوط العريضة لتشكيل جبهة شعبية واسعة تضم جميع القوى الوطنية في فرنسا يكون هدفها النضال من اجل استعادة استقلال فرنسا وتحريرها من براثن الاحتلال الفاشي.

واعدت قيادة الكومنتيرن، ايضا، بتنظيم الخلايا الحزبية السرية في الاراضي الواقعة تحت السيطرة الفاشية، ويعود الفضل الكبير لقيادة الكومنتيرن في تشكيل قيادة للحزب الشيوعي الايطالي في ايطاليا واخرى في المنفى وتشكيل المركز الحزبي السري لمدينة برلين في المانيا في العام ١٩٤٠ وكذلك الامر في تشيكوسلوفاكيا، كي خصصت قيادة الكومنتيرن جلستيها المعقودتين في كانون الثاني وآذار العام ١٩٤١ لبحث امكانيات تقييم النشاطات للحزب الشيوعي الصيني اذ دعت قيادته لانتهاج سياسة تنظيم الجبهة المعادية للفاشية ومقارعة الاحتلال الياباني وعملت قيادة الكومنتيرن على وضع برامج لتوحيد القوى المعادية للفاشية يسير على هديها حزب الشيوعي التشيكوسلوفاكي والايطالي والروماني واليوناني والهنغاري التي اعتمدت هذه الاحزاب، وكانت الاساس في تكثيف نشاطها بالانتهاج وتوجيه الضربات الى جيش الاحتلال الفاشي وتكبيده الخسائر وادخال الفوضى وعدم الثقة في صفوفه.

الا ان اتساع رقعة الاراضي المحتلة من قبل الفاشيين والصعوبات الوحشية التي استعملتها القوات الفاشية ضد الشعوب الواقعة تحت سيطرتها عالت وعرقلت عملية الاتصال بين قيادة الكومنتيرن وقيادة الاحزاب الشيوعية في البلدان المحتلة. واتضح ان حل المشاكل التي تواجه الحركة الثورية في كل بلد على حدة من قبل قيادة مركزية واحدة، اصبحت صعبة، خاصة بعد وضوح الرؤية، ايضا بشأن التطور التاريخي الخاص بكل بلد على حدة ومستوى التطور والوعي الجماهيري يختلف من بلد لآخر هذا. بالاضافة الى سبب رئيسي هام وهو ان الحرب تحولت لصالح قوى التقدم وخاصة بعد ان كبدت القوات السوفييتية الخسائر الفادحة بجيش الفاشي ادت الى اضعاف قدراته القتالية وفقدانه للمبادرة الاستراتيجية في الحرب خاصة بعد الانتصار الذي احرزه الجيش السوفييتي في تشرين الثاني العام ١٩٤٢ في معركة ستالينغراد وبدأ على نطاق واسع طرد الغزاة الفاشيين من الاراضي السوفييتية. هذه الامور جعلت قيادة الكومنتيرن تصل الى استخلاص انها قامت بواجبها التاريخي في الناحية الفكرية والتنظيمية تجاه جميع الاحزاب الشيوعية ولكنها في الظرف الآني ستتحول دون تطور وتحرير الاحزاب الشيوعية بين جماهير بلادها. وانطلاقا من ذلك اتخذ الكومنتيرن قرارا بتاريخ ١٥ ايار ١٩٤٣ يقضي بحل نفسه، ورحبت بهذا القرار جميع الاحزاب الشيوعية.

ان القرار الحكيم الذي اتخذته قيادة الكومنتيرن في الوقت المناسب مكّن من توحيد القوى التقدمية في كل بلد في جبهة تحرير قومي معادية للفاشية وسهل تنظيم جميع الشعوب المحبة للسلام في ائتلاف شامل معاد للفاشية. ناهيك عن ان الكومنتيرن دحض افتراءات الزعماء الفاشيين القائلة ان «موسكو تحاول التدخل في شؤون الدول الاخرى ...»

ان الدور التاريخي الذي قام به الكومنتيرن في تنظيم صفوف الجماهير وتوجيهها وقيادتها في مواجهة الاحتلال الفاشي كان له الاثر الكبير في تعزيز صفوف الحركة العمالية الثورية وتعزيز وحدة صفوف الحركة الشيوعية العالمية التي خاض مناضلوها المعارك من اجل تحرير بلادهم من براثن الفاشية وافكارها المعادية للديمقراطية والسلام تحت قيادة وتوجيه الكومنتيرن، وهذه الخطوة ادت الى توسيع صفوف الاحزاب الشيوعية. فاذا كان عدد اعضاء الاحزاب الشيوعية في العالم عشية الحرب العالمية الثانية (٤،٢) مليون عضو فان عددهم عند نهايتها كان اكثر من (٣٠) مليون عضو

بامتناع المندوب الامريكي فقط:

مجلس الامن الدولي يدين ابعاد الفلسطينيين الخمسة ويطالب بعودة المبعدين وبايقاف جرائم الابعاد!

● نيويورك (الامم المتحدة) – الوكالات – صادق مجلس الامن الليلة قبل الماضية باكثرية ١٤ صوتا وامتناع الولايات المتحدة على قرار اعرب فيه عن «الاسف» لابعاد السلطات الاسرائيلية خمسة من الفلسطينيين في بداية الاسبوع الجاري.

وطالب المجلس الذي يتولى رئاسته حاليا سفير الجزائر حسين الجودي، اسرائيل بالسماح بعودة المبعدين ووقف عمليات الابعاد التي تطال المدنيين الفلسطينيين.

واكد القرار، الذي يحمل الرقم ٦٤١ مجددا، ان معاهدة جنيف حول حماية السكان المدنيين في حالة حرب «تنطبق على الاراضي الفلسطينية التي تحتلها اسرائيل منذ حرب ١٩٦٧ بما في ذلك القدس».

وكان مندوب الولايات المتحدة، توماس بيكرينغ، برر قبل التصويت امتناع الولايات المتحدة، بقوله ان حكومته تعارض «من حيث المبدأ» عمليات الابعاد التي تزيد من التوتر وتعرقل المفاوضات حول الحل السياسي في الشرق الاوسط «الاكثر صعوبة».

واشار بيكرينغ، من جهة اخرى، الى معارضة الولايات المتحدة للاشارة المتعلقة بالقدس الواردة في القرار وقال ان المدينة يجب الا تقسم «حتى ولو ان وضعها النهائي سيكون موضع مفاوضات»!

وذكر السفير الاسرائيلي بالوكالة يوحنان بين من جهته، ان حكومته قررت عدم تطبيق عقوبة الاعدام، رغم ان معاهدة جنيف تنص عليها صراحة لمواجهة موجة العنف وان عمليات الابعاد هي «الاجراء الاخف قسوة» الذي تطبقه اسرائيل!!

وكان مجلس الامن اجتمع بناء على طلب مرحله كثل قطر، ناصر عبد العزيز الناصر، نيابة عن مجموعة الدول العربية، وتقدمت بمشروع القرار الدول السبع غير المنحازة الاعضاء في المجلس وهي الجزائر وكولومبيا واثيوبيا وماليزيا والنيبال والسنغال ويوغوسلافيا.

من جهة اخرى اعربت الحكومة الاسرائيلية عن «استغرابها» لكون مجلس الامن عقد اجتماعا لمناقشة مسألة ابعاد خمسة شخصيات فلسطينية عن وطنهم!!

وقال الناطق باسم الحكومة: «نستغرب انعقاد مجلس الامن الدولي من اجل البحث [illegible] على الصمت بينما لا يرى المجلس اية ضرورة للاجتماع في سبيل ادانة المجازر التي ترتكب في لبنان تحت مسؤولية سورية – على حد تعبيره»!

● في اروقة مؤتمر فيينا للمنظمات غير الحكومية، مندوب «حدتاش» يلسر عبد ربه (الى يسار الصورة) يصافح مساعد السكرتير العام للامم المتحدة رونالد سبايرس. (صورة من «جو.ص.ع.»)

لسنا بحاجة لتبرعاتكم! اوقفوا قتل ابنائنا!

● القدس – مكتب «الاتحاد» – زار السفير الامريكي [illegible] امس، [illegible] بالاضافة الى رئاسة «الوكالة» وتوجه بعد ذلك الى مستشفى الاهلي في غزة حيث استقبله المطران كنعان، رئيس المطرانية الانجيلية في القدس، واستمع المطران امام الضيف عن الاعتداءات المتكررة (المرة الرابعة) لسلطات الاحتلال على المستشفى العربي الاهلي في غزة. وقام السفير بجولة في [illegible] وتبرع بمبلغ (٣٠٠٠) دولار لقسم الفروق [illegible] وكالة الغوث بمبلغ (٥٠٠) الف دولار لتطوير المستشفى وتبرعت مؤسسة امريكية بمبلغ (٣٠٠) الف دولار لتطوير المستشفى.

ويقول الاهالي كما يقيد مراسلنا على هذه الجولة بقولهم: يجب ان يفهم الامريكيون والسفير بشكل خاص اننا لا نريد تبرعاته بل نريد ان يوقف الجنود والاسرائيليون قتل ابنائنا بدم بارد.

محكمة!

● القدس – مكتب «الاتحاد» – اصدرت محكمة الصلح في مدينة القدس يوم امس قرارا على الاشقاء موسى وعبد الفتاح ويوسف وجمال عبد يوسف عبد الفتاح بدفع غرامة ومقدارها (٥٠٠) شيكل على كل منهم او السجن لمدة [illegible] ودفع المبلغ محسطا بسبب الغراب منزلهم من مستوطنة [illegible].

[illegible] العلم بان الاخوة كانوا قد حصلوا على رخصة بناء في عام ١٩٧٨ [illegible] الجهات الرسمية في اسرائيل ولكن السلطات استصدرت امرا [illegible] وليستصدروا هم فيها بعد امرا احترازيا ضده، واستمرت الاجراءات [illegible] حتى ٣٠/٨/٨٩ حين قررت محكمة الصلح قرارها هذا واضافت اليه [illegible] بمصادرة المنزل لمدة عشر سنوات. ويسكن المنزل المذكور (٣٥) [illegible] العائلات المذكورة. وفي وقت اخر من يوم امس قررت محكمة [illegible] الطفل الذي نائلة العماوين (١٤ عاما) من راس خمس في [illegible]. وكانت قوات الاحتلال قد اعتقلته في الاسبوع الماضي وادخلته الى [illegible] المسكوبية، ويذكر شهود عيان رأوا الفتى يوم امس ان علامات الضرب [illegible]

عقوبات خضراء!

[illegible] في المعتقل النقب العسكري – [illegible] بتاريخ ٨٩/٩/١٧ [illegible] عبد الرحيم جبر خليل (٢٨ عاما)، واحمد عوض [illegible] (٢٤ عاما) [illegible] (٢٨ عاما). وكانت سلطات الاحتلال [illegible] هرباتهم الشخصية عندما افرج عنهم والبرتهم بلباسها [illegible] حمراء وطلبت من مسوح مواجهة شرطة رام الله [illegible] المستعملة في (٨٩/٩/١٣).

[illegible] لم يعطيه عوية حضراء للشاب موسى جبر خليل (٢٨ [illegible]

الاجتماع التحضيري لكبار الموظفين [illegible]

● تتمة من ص ١ ●

وتشيكوسلوفاكيا وجمهورية المانيا الديمقراطية. كذلك توجد طلبات من مبعوثي الامم المتحدة للبحث حول نزع السلاح وحول رفع مكانة المرأة ورابطة الصليب الاحمر. وهذا اضافة الى الضيوف القادمين من عشرين دولة اخرى (بينهم الاتحاد السوفييتي والولايات المتحدة).

واعرب اجتماع امس عن ارتياحه للاهتمام المتزايد الذي توليه المجموعة الدولية لاعمال الحركة، وقرر دعوة المؤتمر الى اقرار نظام واضح في المستقبل حول مثل هذه الطلبات وكيفية التعامل معها ومدى مشاركة «اصحاب» في ابحاث المؤتمرات.

هذا وابتداء من ليلة امس الخميس، بدأ وزراء خارجية الدول بالقدوم الى بلغراد.

واعلن هنا ان رعيما عربيا ثالثا قرر عدم حضور المؤتمر هو الملك السعودي، وكان قد اعلن في السابق ان الرئيسين السوري حافظ الاسد والعراقي صدام حسين لن يحضرا. ويمثل عنهما نائبا الرئيس، عبد الحليم خدام (سوريا) وطه ياسين رمضان (العراق).

ويلاحظ ان هناك تراجعا في «المساهمة» العربية في مؤتمر عدم الانحياز هذه السنة. وقد علمت «الاتحاد» ان الوفد الفلسطيني سيبادر الى عقد لقاء عربي في المؤتمر للتنسيق حول السبل لزيادة المشاركة العربية الفعالة في المؤتمر ابحاثه. وكان هناك من تكلم عن احتمال عقد قمة عربية مصغرة في اطار المؤتمر سيبحث في الوضع في لبنان ولكن هذه الفكرة سقطت نظرا على ما يبدو.

هذا وحصلت «الاتحاد» على برنامج ابحاث مؤتمر الرؤساء الذي سيفتتح في العاشرة من صباح الاثنين القادم، فاذا لم يطرأ عليه التغيير اخر لحظة (اذ انه خاضع لقرارات مؤتمر وزراء الخارجية) فسيكون على النحو التالي:

– افتتاح المؤتمر رسميا.

– اقرار جدول الاعمال وانتخاب المسؤولين وتنظيم الاعمال.

– اقرار توصيات اجتماع وزراء الخارجية (الذي سيعقد اليوم وغدا).

– ليون الاعضاء الجدد ومشاركة المراقبين والضيوف.

– الاستماع الى تقرير رئيس المؤتمر الثامن لقمة عدم الانحياز (وهو رئيس زمبابوي).

– تقرير رئيس اللجنة الوزارية عن خلاصة اجتماعاتها الثلاثة خلال السنة المنصرمة.

– مناقشة الوضع الدولي الراهن ودور حركة عدم الانحياز في تعزيز السلام والامن الدوليين وفي تخفيف حدة التوتر كمسيرة شاملة ودائمة.

– مباحثة وتقييم الوضع الاقتصادي في العالم بهدف دفع تطور البلدان النامية وفي استقرار الاقتصاد العالمي.

– توطيد التعاون متعدد الاطراف وخصوصا في اطار الامم المتحدة.

– تشجيع التعاون الاقتصادي والاجتماعي والثقافي فيما بين البلدان غير المنحازة وغيرها من البلدان النامية وترشيد وتسهيل برنامج حركة عدم الانحياز ومسيرة الـ ٧٧.

– تاريخ ومكان انعقاد الاجتماعات المستقبلية للبلدان غير المنحازة.

ومن الجدير ذكره ان جميع الوثائق التي سيبحثها المؤتمر على جميع مستوياته تعتبر سرية، ولا تنشر بمصطلحين قبل اقرارها بما في ذلك جدول الابحاث والاقتراحات لكل اطار.

ويفيد مراسلنا بانه على هامش مؤتمر عدم الانحياز تجري لقاءات لتنسيق المواقف عليه. وفي يوم امس وحده عقدت ثلاثة لقاءات كهذه للمجموعات الافريقية والاسيوية والامريكية اللاتينية كل على حدة. وهذا عدا عن اللقاءات الثنائية التي تعقد بدون حدود.

بيان من معتقل «انصار ٣» الى الرأي العام الاسرائيلي

لتتوقف سياسة القتل الجماعي.. ليوضع حد لامتهان كرامة الانسان!

● الملح ممنوع وجوده بين ايدي الاسرى لاسباب «امنية»! وامراض الجلد منتشرة بشكل واسع والملابس بقايا خرق بالية والمراحيض «صورة لحياة الانسان الاول»

● حيفا – مكتب «الاتحاد» – وجه معتقلو «انصار ٣» نداء الى الرأي العام الاسرائيلي يدعونه فيه الى التحرك السريع لتلبية مطالبهم العادلة.

وجاء في هذا النداء:

«من معسكرات الاعتقال، من معسكرات صحراء النقب، من منافي الاعتقال – صمما كما شئتمو – براء سياحة، براء لتربية الاسماك.

«من الصورة القديمة الجديدة، صور معسكرات الاعتقال في اوروبا لكن من الصحراء الى الانسان اينما وجد، ولا فرق في عرقه، وطنه، ديانته، لا فرق في وجوده داخل الخط الاخضر او خارجه، في فلسطين والتالي، المهم ان الانسان المؤمن بانسانية الانسان، وبحق الكائن في الحياة وحرية التعبير، اليك هذا الصوت.

«صوت لا يتحدث شعرا ولا يروي الاساطير، صوت يقول والتأكيد الى يكم كما يقوله [illegible] او الاحتياط [illegible] الاسرائيلي [illegible]

«معتقل الجوره جهم المرأة، واسلاك شائكة امسينا لما رفضته انت كانسان لرفضه كفلسطيني، كونها اداة عودة لاضطهاد وقمع شعب اعزل، ترفضه انت كاسرائيلي لانه ذكرى سيئة في تاريخك. ذكرى سيئة على الذاكرة اليهودية لانه كان يهدف الى تصفية وجودك. وصمة العار هذه لماذا يعاد تطبيقها في ظل عالم نؤمن نحن كفلسطينيين بان تحكم قوة حق واي في الحرب لمسببات اذا تجرد سبب اي قطاع عالمي نحكمه باعتبار النمط البربري، هذه الاساليبات هي رفض التمييز العنصري، احترام المدنيين وقت الحرب، تطبيق اتفاقية جنيف الرابعة، رفض القتل من اجل القتل، وضمان حرية التعبير.

«انها الاسرائيلي قف لحظة مع نفسك، تذكر عائلاتك، الى الحقيقة هل انت مامرشي لترى عائلاتك في الاخرين؟!!!

«من جانبنا كفلسطينيين نؤمن بان تسخين الماء فوق الاحرار جرت الى الطهر في اوربا الابيض، ولكنك كاسرائيلي ماذا تتوقع؟!! هل تتوقع ان يتحول الفلسطيني عن فلسطينيته؟!!! او يوافق على تغيير لونه واستبدال جلده؟!! ويتحول عن انتمائه للانسانية وتمسكه بانسانية الانسان وقرارات الامم المتحدة والمؤسسات الدولية؟!

«نحن «انصار ٣» او «كتسيعوت» من معتقل النقب، من كل الاسماء المتداولة اليك ايها الانسان حيثما كنت واية هوية حملت، واية ديانة اعتنقت.. «كتسيعوت» المعبر الصعب في طريق السلام.

«الشمس الحرارة والبرد والجوع والموت المنسي نقول لن نتراجع عن طريق السلام، ولا نبالغ اذا قلنا ان الالاف المعتقلين لا يعرفون عن سبب وجودهم سوى كونهم فلسطينيين، ويطالبون بانتهاء الاحتلال، ويتمسكون بهويتهم الوطنية، لذلك فهم محروسون بالاسلاك الشائكة، بالدبابات.. بالبنادق.. والغاز.. محروسون بتحالف الطبيعة مع الانسان ضد الانسان.

«فذلك فان ١٦ أب اليوم للشهوه، ولن يكون الاخير وربما سيأتي اليوم الذي يكون فيه ١٦ أب ٣٦ ابريل احداثا صغيرة امام هذا الترقب للانفجار المشتعل والذي براه جميعا نتاجا لمجموعة من الضغوط التي تمارس وبشكل مدروس كون عوامل التفجير ما زالت قائمة بل ما زالت تنمو وتتفاعل بشكال مختلفة.

«ولذلك وانقاذا لحياة بني الانسان، ولكي ينتصر خط السلام نطالب المجتمع الدولي، ونطالب كافة المؤسسات بان تقف الى جانب حق الانسان في الحياة والعمل على اغلاق معتقل الموت وبرميل البارود المتفجر وان يعمل على نزع هذا الفتيل الذي اسمه «انصار ٣».

«وهذا فاننا نلخص ظروفنا في التالي:

– اولا: فصل الطعام عن السياسة لانه حق مشروع لكل الكائنات.

– ثانيا: الجسد كون الطب ابداعا انسانيا متطورا وانجازا عالميا فلا يجوز حرمان اي كائن حي من حقه في هذا الانجاز والاستفادة منه لتخفيف العذاب، ولا يحق لنا ان يختزل الى حبة سحرية تداوي مرض القلب – الجسد والنفس «حبة الاكمول».

– ثالثا: تطبيق اتفاقية جنيف الرابعة بحق الاسرى بشكل عام والغاء الاعتقال الاداري المرفوض من كل القوانين الدولية حتى ممن يطبقونه ويفرضونه. وان لم يكن ذلك فعلى الاقل تطبيق القانون والمتضمن حقوق المعتقل الاداري وخاصة مسائل الزيارة والغاء سياسة التمديد كونه لا يوجد قانون في العالم يجعله من رؤية طفله ولمدة عام ونصف العام والغاء قانون الاعتقال الاداري لمدة سنة القابلة للتجديد.

– رابعا: الثقافة – سواء المقروءة منها او المسموعة، اذ نرى من حقنا الاطلاع على رؤية كل ما يملكه المجتمع الاحتلالي كحد ادنى.

– خامسا: الوقوف وبشكل جدي امام مشاركي الله في حقه على عباده، والذين يطلبون ان يعطي الاذن منهم عند ممارسة [illegible] مالمسلب [illegible]

– سادسا: الازدحام السكاني – ويكفي ان نذكر بقرار المحكمة العدل العليا والذي ينص على منع الازدحام وتحديد عدد سكان الخيمة بـ ٢٢ انسانا، غير ان هذا العدد يتصاعد في معظم الاحيان ليصل الى ما فوق ٣٦ انسانا، مما ينتج عن ذلك الاصطفاف امام الحمامات والمراحيض.

– سابعا: النظافة وادوات التنظيف، الافاعي والذباب والحشرات بكل انواعها تحوم بين الاسرى، وادوات المقاومة عدم النوم واليقظة الدائمة.

«والقسم الذي يبلغ عدد قاطنيه اكثر من ٢٠٠ ويصل في اغلب الاحيان الى ٢٥٠ لا يوجد فيه غير مكنسة واحدة هذا جيد اذا كانت صالحة وفي حالة جيدة، والصابون وراوني الطعام حذكر بسبل المجاعة في الكمسيونات، وامراض الجلد المنتشرة والملابس هل لم تصل من الاهل رغم كل القيود المفروضة، فعليك الانتظار طيلة مدة الاعتقال كي تحصل عليها او على الاصح بقايا خرق بالية.

«ونحص احد الاقسام وبعد ١٨ شهرا ما زالت الرمال تشاركه الكساء والغطاء والمراحيض «صورة لحياة الانسان الاول».

«والبرد على الابواب، ونذكر ايها الانسان ان المياه تجري من تحت الاسرى وتدخل الخيم المتزمة ولاحظ التيبس الجسدي في دولة القانون التي تقول وباصرار – «دولة الديمقراطية في الشرق»، واسمحوا لنا ان ندعوكم لمشاهدة كيف نكفي لربحة صناديق من الكروب واثنان من الطماطم لـ ١١٥٠ معتقل، وحتى الملح ولاسباب امنية ممنوع وجوده بين ايدي الاسرى، ويحق للسجين الواحد ٥ غرامات فقط من هذه المادة الغالية الثمن لطهو الطعام واستخدامها في كافة امور الطعام، وباختصار ان «انصار ٣» اصبح، وهذا مؤكد حظ النار اكسجين اصبح البركان الذي لا يعرف احد متى سينفجر او يهدأ. ولا نقول ذلك ضعفا او شكوى، بل اننا نذكر الانسان ان الاذلال والحرمان يزعج الحقد ويزيد التطرف. هذا شكر.. بل نشكر الانسان الذي يجهل تاريخه، ومن الذي يجهل ان «كتسيعوت» ربما يكون طريقا للاختيار الصعب.

«ونطل القوى الديمقراطية والمحبة للسلام وانتصار حقوق الانسان ان يساعدوا ويسندوا التوجه لانهاء الاحتلال ونتائجه في كل المواقع والتي منها وابرزها «كتسيعوت».

«والى متى سيبقى الانسان يطارد الكره.. والى متى سيدمر هذا الصمت.. والتي لا يمكن تفسيره الا بعدم المعرفة، ولا نعتقد ان هذا قائم في عالم ثورات الاتصال فيه متلمة والقاسي والدالي يمكن ان يسمع، ويرى، ويقرأ، ويعيش ما يجري في كل بقاع واصقاع الدنيا. فلتتوقف سياسة القتل الجماعي.. وليوضع حد لامتهان كرامة الانسان.. وليغلق معتقل الموت.. ولتنتصر فكرة الحياة والسلام.. وانها لثورة حتى النصر».

●الاسرى الفلسطينيون في «انصار ٣» – ١٦/٨/١٩٨٩●

الطلاق سراح (٦٢) عاملا ضحايا اعتداء الشرطة المصرية على مصنع الحديد والصلب

● القاهرة – ذكرت وكالة انباء الشرق الاوسط المصرية ان محكمة امن الدولة العليا قررت يوم الثلاثاء الماضي باخلاء سبيل (٣٦) عاملا تم اعتقالهم اثر اضراب عمال مصنع الحديد والصلب في التبين (جنوبي القاهرة).

ويأتي هذا القرار بعد اقل من (٢٤) ساعة على قرار اخلاء (٣٦) عاملا اخر اوقفوا ايضا، اثر هذا الاضراب الذي التي الذي قتل خلاله في المصرع على (١٠٠) عمال.

وكانت الشرطة تدخلت في الثاني من اب الجاري مستخدمة شتى الاساليب الوحشية ضد مئات العمال الذين قاموا باضراب عن العمل في مصانع الحديد والصلب مما ادى الى مصرع احد العمال متأثرا بالجراح التي اصيب بها خلال تدخل الشرطة.

ومن جهة اخرى اوردت الوكالة الاسبوع الماضي اعتقال (٥٢) شخصا اتهموا بالانتماء الى حزب «العمال الشيوعيين المصريين» (سري) ومحاولة استغلال الاضراب لاغراض سياسية!! ويذكر ان حق الاضراب محظور في مصر.

ازمة عميقة في الصومال هل «يطير» زياد بري؟

□ تتناقل وكالات الانباء تقارير مثيرة عن الوضع الداخلي في الصومال. فقد سقط، مؤخرا، مئات القتلى في الصدامات بين قوات الامن (الجيش والشرطة) وبين المتظاهرين.

كذلك تعلن المعارضة الوطنية انها تسيطر سيطرة كاملة على مناطق مشيدة اساسا لنظام «شعبي» جديد يجب ان يسقط حكومة زياد بري، وتوجه المعارضة اتهامات بالرشوة والفساد والمحسوبية الى زياد بري زاعمة بانه وضع اقاربه وافرادا من قبيلته في المناصب الاساسية في الدولة. كما تزعم المعارضة بان زياد بري اقام جهازا للمخابرات والشرطة مواليا له بشكل خاص ومواليا ايضا لقبيلته ضد القبائل الاخرى. وهناك صراع مكشوف بين القبائل الشمالية والقبائل الجنوبية في البلاد.

وكما هو معروف فقد كان النظام وطنيا – دمقراطيا وكان الحزب الحاكم يعلن ان هدفه هو «بناء الاشتراكية» وان الماركسية اللينينية هي العقيدة الرسمية للحزب. كل هذا، الى ان قام زياد بري بثورة مضادة (شبيهة بالثورة المضادة الساداتية في مصر) لتغير السياسة الداخلية والخارجية تغييرا عنيفا وعمق الارتباط بالامبريالية الامريكية.

والان يظهر جليا ان الارتباط بالاستعمار لم يحل المشاكل بل زادها حدة وعمقا. وفساد الطغمة الحاكمة ينعكس نفسه على كل مستويات الحكم والادارة، بالاضافة الى الازمة الاقتصادية – الغذائية العنيفة في البلاد.

وفي هذا الاطار يجب ان نرى اهمية خاصة لقرار اللجنة المركزية للحزب الحاكم في البلاد بانتهاج نظام تعدد الاحزاب وتعديل الدستور لتحقيق ذلك. وقال زياد بري ان نظام تعدد الاحزاب يسمح للشعب الصومالي بالتفكير في اي تغيير يريد ضمن الشرعية الدستورية.

وسواء كان هذا تحولا دمقراطيا ام مناورة فقط، فمما لا شك فيه ان النظام الحاكم في الصومال هو في ازمة عميقة نتيجة المشاكل الداخلية وتقلص القاعدة الشعبية الاجتماعية للنظام. والسؤال ليس الان هل يجري او لا يجري تغيير في الصومال بل: متى سوف يجري التغيير في الصومال؟

ليبيا وتشاد توقعان على اتفاق سلمي بشأن شريط اوزوو

[illegible]

تأجيل مؤتمر باريس حول كمبوتشيا وسط اجواء غامضة

[illegible]

غدا، اضراب عام في المدارس العربية

● تتمة من ص ١ ●

السلطات المحلية العربية على خلفية قرارهم باعلان الاضراب العام قال السيد ابراهيم نمر حسين رئيس اللجنة القطرية لرؤساء السلطات المحلية التي كان يتكلم يوم امس الاول، الاربعاء في الاجتماع الموسع للجنة المتابعة لشؤون التعليم في شفاعمرو بان هذه التصريحات تزيدنا صلابة وقوة وهي لا شك دليل نجاحنا واشارة الى الالم والازعاج الذي تسببه مطالبنا العادلة للسلطة والوزيرة.

وكان الاجتماع المذكور قد عقد من اجل التنسيق لانجاح الاضراب يوم غد السبت في المدارس العربية، وناشد السيد ابراهيم نمر حسين كافة الهيئات الشعبية المساهمة من اجل انجاح الاضراب.

واصدرت اللجنة القطرية لاولياء امور الطلاب العرب بيانا يوم امس الخميس تناشد فيه جماهيرنا العربية انجاح الاضراب الاتفاقي في المدارس العربية التي سيعقد غدا السبت ٩/٢ وجاء في البيان عزاء استمرار وزارة المعارف بانتهاج سياسة التمييز العنصري ضد الوسط العربي وسياسة التجهيل التي تمارسها منذ سنوات فاننا نناشد كافة جماهيرنا العربية المساهمة في انجاح اضراب يوم غد السبت وعدم ارسال الطلاب الى المدارس من اجل انجاح معركتنا ضد سياسة الحكومة العنصرية ومن اجل مستقبل افضل لابنائنا وبناتنا.

ومن جهة اخرى كشف الوزير نافون النقاب عن ان وزارته اعدت خطة خاصة لمواجهة بعض المشاكل التي يعاني منها جهاز التربية والتعليم ومنها مكافحة ظاهرة المخدرات التي تنتشر بشكل ملحوظ بين الشباب ومشروع خاص لاستكمال التعليم الثانوي للطلاب الذين يعانون من مشاكل خاصة.

اما الظاهرة الجديدة التي خصص لها قسم الخدمات النفسية في وزارة المعارف والثقافة برنامجا خاصا للمعالجة فهي مشكلة الاولاد الذين يتحررون من عائلات اربابها عاطلون عن العمل، حيث ان هذه المرة هي الاولى التي تواجه الوزارة مثل هذه المشكلة.

واوصى قسم الخدمات النفسية باظهار اليقظة والتفهم من قبل المعلمين وادارات المدارس لحالة مثل هؤلاء التلاميذ بحيث لا يتم فرض مبالغ مالية زائدة عليهم ومنحهم تسهيلات وتخفيضات في الرسوم الالزامية، او في اقل كالتعليم يؤدي الى زيادة حدة معاناتهم النفسية ومضاعفتهم على الاستيعاب والانتظام دراستهم.

وفيما يتعلق بالتمييز في جهاز التعليم على اساس طائفي اعترف الوزير نافون بوجود هذا التمييز الا انه اضاف ان هذا الامر مرفوض قطعيا وان وزارته ستبذل جهودا خاصة لمحو هذا التمييز!

اقرأ، زاوية «مطر صيف» للعين وكلية «الاتحاد» على ص ١٢

يا عمال العالم اتحدوا!

الاتحاد

اعتداء عنصري وحشي على عشرين عاملا فلسطينيا اكرهوا على ضرب بعضهم البعض بأمر من افراد الحرس المدني في اللد!

● الحرس المدني كرر الاعتداء نفسه مرتين وخلال يومين مختلفين ● جمعية «الضوء الاحمر» تتابع القضية من الناحية القضائية

● حيفا - مكتب «الاتحاد» - تعرض عشرون شابا فلسطينيا من المناطق المحتلة يعملون في اسرائيل ويبيتون في مدينة اللد في اواسط الاسبوع الماضي، الى اعتداء عنصري وحشي قامت به مجموعة من أفراد الحرس المدني المتطوعين حيث داهمت مكان سكناهم في اللد مرتين وفي يومين مختلفين وانهالت في المرة الاولى على العمال الفلسطينيين بالضرب المبرح البربري وفي المرة الثانية اكرهتهم، تحت التهديد والوعيد، على توجيه الضربات لبعضهم البعض!!

وكان افراد الحرس المدني داهموا في ساعة متأخرة من ليلة الثلاثاء - الاربعاء من الاسبوع الماضي سكن العمال الفلسطينيين بحجة «التفتيش عن المخدرات»!! وقد ايقظ أفراد الحرس المدني جميع العمال العرب وجمعوهم في غرفة واحدة. وبعد «التفتيش عن المخدرات» قام افراد الحرس المدني بجر الفلسطينيين الى الطابق العلوي من البناية وانهالوا عليهم بالضرب وسددوا لهم اللكمات القاسية بشكل وحشي بربري وقاموا بضربهم بمناطقهم الحساسة مما ادى الى اصابتهم بجراح نقل خمسة منهم على اثرها الى المستشفى لتلقي العلاج.

وبعد يومين من هذا الاعتداء البربري، وفي ليلة الخميس - الجمعة عاد سبعة من افراد الحرس المدني المتطوعين الى المنزل نفسه بحجة «اجراء التفتيشات الامنية». ورفض الفلسطينيون في البداية فتح باب المنزل. وبعد التهديدات المباشرة بالتحطيم المنزل وبعد ان حصلوا على وعد من الافراد السبعة بعدم اصابتهم بسوء قاموا بفتح الباب. وما ان دخل افراد الحرس المدني الى المنزل وتعرفوا على هوية العمال الفلسطينيين حتى انهالوا عليهم بالضرب البربري. ثم قاموا باكراه الفلسطينيين على ضرب بعضهم البعض تحت التهديد وخلال ذلك كانوا يعينون من يضرب من وعلى اية منطقة في جسمه!! ومن كان يرفض هذه «الاوامر» او لا ينفذها بحذافيرها كان افراد الحرس المدني يوجهون له الضربات القاسية.

وبعد ذلك امر افراد الحرس المدني العمال الفلسطينيين بالذهاب الى النوم. وقد سكبوا الماء على احد العمال لانه لم يغمض عينيه كالمطلوب!!

هذا وقد هرب العمال الفلسطينيون، صباح يوم السبت الماضي من البيت خوفا من اعتداء ثالث عليهم.

وعلمنا من مكتب «الاتحاد» في تل ابيب - يافا ان جمعية «الضوء الاحمر» لمساعدة ضحايا العنف والشرطة قدمت امس الاول، شكوى ضد عشرة من افراد الحرس المدني الذين اعتدوا على العمال الفلسطينيين. وبعد تقديم الشكوى قامت الشرطة بتعيين محقق للبحث حول وضعيه [illegible]. ويجب التحقيقات الاولية مصداقية شهادات الفلسطينيين. كما ستقوم جمعية «الضوء الاحمر» بمتابعة القضية من الناحية القضائية.

واصدر قائد لواء المركز في شرطة اسرائيل امرا يقضي بتوقيف افراد الحرس المدني العشرة المتورطين في هذا الاعتداء العنصري الوحشي حتى استكمال التحقيق.

ابتداء من اليوم:

مدير عام جديد لوزارة المعارف والثقافة

● يافا - تل ابيب - مكتب «الاتحاد» - يبدأ اليوم الدكتور حاين شارون بمزاولة منصب مدير عام وزارة المعارف والثقافة وذلك خلفا للدكتور شمشون شوشاني الذي استقال من منصبه قبل حوالي الشهرين. وقد عاد الدكتور شارون الى اسرائيل من لندن بعد غياب دام سبع سنوات، خصيصا لمزاولة هذا المنصب. ويذكر ان تخصص الدكتور شارون هو في الفيزياء والهندسة.

☐ المحامية غادة سعد - القاضية العربية الاولى في اسرائيل ☐

● حيفا - مكتب «الاتحاد» - ادت المحامية النصراوية غادة سعد، يوم امس الاول الاربعاء، اليمين الدستورية امام رئيس الدولة حاييم هرتسوغ في ديوانه في القدس، لتكون بذلك اول قاضية عربية تعين لهذا المنصب في اسرائيل.

وستشغل المحامية سعد منصب قاضية محكمة السير في الشمال. واعربت سعد عن املها في ان لا تكون اول وآخر قاضية عربية وان تتبعها قاضيات عربيات اخريات.

وخلافا للبروتوكول المتبع في مثل هذه الحالات خص رئيس الدولة بشكل خاص القاضية سعد لكونها القاضية العربية الاولى في اسرائيل.

وتجدر الاشارة الى ان سبعة قضاة آخرين، من بينهم المحامي جورج قرا من يافا، ادوا اليمين الدستورية امام رئيس الدولة في اليوم ذاته. وقد عين قرا قاضيا لمحكمة الصلح في تل ابيب.

والصورة اعلاه التقطت في ديوان رئيس الدولة ويظهر فيها (من اليمين الى اليسار) رئيس الدولة حاييم هرتسوغ، ووزير القضاء دان مريدور، والقاضية العربية الاولى، غادة سعد.

(صورة خاصة بـ «الاتحاد»)

لجنة الانتخابات المركزية ستقيم لجان انتخابات في الاماكن التي لم يتم فيها انتخاب لجان!

● غوزنيتز: التلكؤ في انتخاب لجان انتخابات في القرى العربية يستهدف منع آلاف اعضاء الهستدروت العرب من المشاركة في الانتخابات ●

● تل ابيب - لمراسلنا النقابي - اعلن رئيس لجنة الانتخابات المركزية، جاد امير، انه سيقوم بنفسه بتشكيل لجان انتخابات محلية في المجالس العمالية التي لم تتم بعد حتى نهاية الشهر الماضي، اي حتى يوم امس الخميس.

واضاف جاد امير بارسل رسائل توبيخ الى سكرتيري الـ ١٣ مجلسا عماليا الذين تجاهلوا بحذر الهستدروت والارشادات لانتخاب الهستدروت عرض الحائط، ولم يشكلوا لجان انتخابات محلية ولم يحضروا الى تل ابيب لتسلم سجلات الناخبين وبلاغ الاعتراضات.

واكد جاد ان اعمالهم هذه غير مفهومة وهم بذلك لا يستحقون ثقة الجمهور!!

وجلب الزوال جاد امير هذا في تلخيصه لاجتماع لجنة الانتخابات المركزية التي اثار فيها مندوبا الجبهة يوشع غوزنيتز وجميل ابو راس قضية عدم اقامة لجان انتخابات محلية في الناصرة وشفاعمرو وقرى مركز الجليل و١٢ لجنة عمال معينة في الوسط العربي حيث حذرا من بعد المركة الانتخابية باستعمال وسائل غير ديمقراطية وغير نظيفة.

وكان النائب يشايهو غوزنيتز، رئيس كتلة الجبهة في الهستدروت ورئيس «القائمة المشتركة من اجل العمل والمساواة والسلام»، قد بعث يوم امس الخميس، بشكوى شديدة اللهجة لرئيس لجنة الانتخابات المركزية للهستدروت، جاد امير، يتهم فيها لجنة الانتخابات بمحاولة منع العمال العرب من المشاركة في الانتخابات عبر منعهم من تقديم اعتراضات على عدم ادراج اسمائهم.

ويستند غوزنيتز في شكواه على العجز المقصود الذي تبديه لجنة الانتخابات المركزية ازاء المجالس العمالية في الوسط العربي التي لم تنتخب المجلس، لجان انتخابات محلية، رغم الطلبات المتكررة لكتل الجبهة في هذه المجالس. الامر الذي يحول دون تقديم الاعتراضات. واورد غوزنيتز امثلة على ذلك بمجالس العمال في الناصرة وشفاعمرو ومركز الجليل.

واضاف غوزنيتز ان المجلس العمالي الوحيد الذي جرى فيه انتخاب لجنة انتخابات هو مجلس عمال الطيبة حيث انتخب رئيس كتلة الجبهة، النقابي جميل ابو راس، رئيسا للجنة الانتخابات المحلية وذلك بعد الحاح وطلب واضح من كتلة الجبهة.

واكد غوزنيتز ان لامبالاة لجنة الانتخابات المركزية برئاسة جاد امير بخصوص انتخاب لجان انتخابات محلية في القرى العربية هي خطوة غير ديمقراطية تهدف الى منع مئات بل الالاف اعضاء الهستدروت العرب من المشاركة في انتخابات الهستدروت.

في اجتماع شعبي حاشد

اهالي ابو سنان يستنكرون تعامل رئيس الحكومة مع الوفد التمثيلي للعرب الدروز

● ابو سنان - مكتب «الاتحاد» في كفر ياسيف - «اننا نستنكر بكل شدة تصرف رئيس حكومة اسرائيل المشين تجاه الطائفة العربية الدرزية وعلى رأسها الشيخ امين طريف ونطالب السلطة بمراجعة حساباتها وانقاذ الدمع اللسري واعطاء ابو سنان وكفر ياسيف الحق بانتخاب مجلسيهم كي يشاء اهاليهما» هذا ما جاء في الكلمة التي القاها السيد علي عزيزة رئيس اللجنة الاهلية في ابو سنان والناشطة ضد التمييز.

وكان عزيزة يتحدث في افتتاح اجتماع شعبي حاشد دعت اليه لجنة اهالي ابو سنان مساء امس الخميس في بيت الشيخ ابو نواف سليمان عزام.

وابلغ عزيزة الحضور بقرار اللجنة اعلان الاضراب يوم السبت في كافة مدارس القرية داعيا الاهالي الى الالتزام بهذا القرار للرد على استمرار السلطة باستهتارها بحق ابو سنان والتطاول على كرامتها.

ثم تحدث الاستاذ محمد بهلم، عضو اللجنة الاهلية، مشيرا الى الوحدة التي تجسدت في المعركة مناشدا الاهالي المضي قدما والمحافظة على هذه الوحدة.

وتحدث ايضا د. رمزي مطانس، عضو اللجنة، فوجه التحية والشكر الى فضيلة الشيخ امين طريف، الرئيس الروحي للطائفة الدرزية، على ما قام به من جهود لخدمة قضية ابو سنان التي اصبحت اليوم وبحق واحدة من اهم قضايا شعبنا العربية في البلاد.

وتحدث ايضا الاستاذ جهاد عزام، عضو اللجنة الاهلية، فاشار الى ان نضال اهالي ابو سنان يجب ان يكون على شاكلة ابو سنان وناشد الاهالي الالتفاف حول لجنتهم الاهلية.

ثم تلا الاستاذ عزام برقية كان قد وجهها لمجموعة من المشاركين في الوفد الذي قابل رئيس الحكومة يوم الاحد الماضي يستنكرون فيها التصرف المهين الذي ابداه الوفد وفد الطائفة ورئيسها الشيخ امين الطريف.

شرطيان يجبران مواطنا من رهط على اكل الخبز اليابس من برميل النفايات

● رهط - من حسين العبرة - تعرض السيد العمري راشد من رهط، يوم الثلاثاء الماضي، لاعتداء عنصري على ايدي شرطيين، ادى الى نقله الى مستشفى «سوروكا».

وكان السيد راشد يستقل سيارته، عندما وقف أمام اشارة ضوئية، بينما وقف بجانبه سيارة استقلها شرطيان. وبدون أن يفعل شيئا لواقه الشرطيان جانبا ثم طلبا منه بطاقة هويته ورخصة السواقة.

وبعد أن تأكدا من عروبته الشخص المائل امامهما انهالا عليه ضربا وأمطراه بالشتائم مثل «عربي قذر» و«حمار»... كل عربي. ثم أشهر احدهما مسدسه في وجه المواطن وهدده بالقتل. بعد ذلك كبلا يديه وادخلاه الى سيارة الشرطة وساقاه الى مركز شرطة ريشون لتسيون، حيث انهالا عليه بهراوتين مزروعتين بالمسامير. ثم ادخلاه في احدى الزنازين واجبراه على اكل الخبز اليابس من داخل برميل النفايات وحرقا رخصة السواقة وصادرا بطاقة هويته واخرجاه من المركز بعد أن تركاه فيه وبعد ان حررا له ٣ مخالفات.

وفي اعقاب ابتعاد الشرطيين عن المركز طلبت الشرطية العربية، التي وقفت تدافع عن عذاب المواطن العربي طلبت منه الخروج من المركز.

وفور وصول السيد راشد الى بلدته توجه الى العيادة، التي حولته بدورها الى مستشفى «سوروكا» في بئر السبع، حيث تلقى العلاج.

وعلم مراسلنا أن السيد راشد رفع شكوى ضد الشرطيين.

هدم براكية في رهط

● رهط - من حسين العبرة - قام رجال «الدوريات الخضراء» ودوريات الشرطة المستعربين امس، بهدم براكية للمواطن جمعة ابو رقيق التي تبلغ مساحتها ٢٠ مترا مربعا وعشرة أمتار بدون اي انذار مسبق.

وقد بنيت البراكية قبل عشر سنوات قرب رهط. وتراه افراد العائلة، الذين ينتمون الى عشيرة الهزيل، بين السماء والطارق بادعاء انها بنيت بدون ترخيص.

رفع اسعار الكهرباء بنسبة ١٠٪

● حيفا - مكتب «الاتحاد» - اقرت وزارة الطاقة رفع اسعار الكهرباء للاستهلاك البيتي بنسبة ١٠٪ ابتداء من اليوم الجمعة ٨٩/٩/١.

وادعى وزير الطاقة موشيه شاحل ان قرار رفع اسعار الكهرباء جاء نتيجة لارتفاع اسعار الفحم في الاسواق العالمية حيث ارتفع سعر الطن الواحد من الفحم الفترة الاخيرة بنسبة ٤٠٪ واضاف ان شركة الكهرباء طلبت رفع الاسعار باكثر من ١٠٪ الا انه بعد التنسيق مع وزارة المالية تقرر رفعه بهذه النسبة!!

القاء قنبلة يدوية باتجاه منزل رئيس بلدية تل ابيب

● حيفا - مكتب «الاتحاد» - القى مجهولون، فجر امس الخميس، قنبلة يدوية باتجاه منزل رئيس بلدية تل ابيب شلومو لاهط.

ولم يؤد الانفجار الى اية اصابات سوى احداث اضرار طفيفة في سيارة لاهط الخصوصية التي كانت تقف امام المنزل.

وبدأت الشرطة التي باشرت بالتحقيق فورا وفرع المخابرات بين القاء القنبلة وبين رشق قنبلة مولوتوف امام منزل لاهط قبل حوالي شهرين.

وتجدر الاشارة الى ان القنبلة اليدوية القيت من سيارة كانت تسير بمحاذاة المنزل.

اضراب انذاري لمستخدمي مجلس عرابة

● عرابة - مكتب «الاتحاد» في البطوف - اعلنت لجنة مستخدمي مجلس عرابة المحلي اضرابا انذاريا امس الاول الاربعاء ليوم واحد بعد ان كان المستخدمون قد اضربوا يوم الثلاثاء الماضي لمدة ثلاث ساعات وذلك احتجاجا على عدم تسلم رواتبهم.

ويذكر ان مجلس عرابة المحلي يعاني من ازمة مالية خانقة نتيجة سياسة الخنق المالي التي تمارسها السلطات الرسمية ضد السلطات المحلية العربية.

مطالبة هبرفيلد بالتراجع عن خطة فصل العمال العرب في محطات الوقود

● حيفا - مكتب «الاتحاد» - في اعقاب الخبر الذي نشرته صحيفة «يديعوت احرونوت» حول اقتراح رئيس قسم التنظيم المهني في الهستدروت، حاييم هبرفيلد، بفصل الاف العمال من المناطق الفلسطينية المحتلة في محطات الوقود في البلاد واستبدالهم بعمال يهود بعث السيد ابراهيم ابو حسين، رئيس اللجنة القطرية لرؤساء السلطات المحلية العربية وعضو اللجنة المركزية للهستدروت، محمود بوسي، برسالة الى هبرفيلد يحتجان فيها على هذه الخطوة ويطالبانه بالتراجع عن هذا الاقتراح الذي يتعارض مع المواثيق الدولية.

وجاء في الرسالة: نود ان نلفت نظرك الى ان هذا العمل يتعارض مع المواثيق الدولية ومع التزام الهستدروت بالدفاع المهني عن حقوق العمال من المناطق.

وجاء كذلك: «لقد اتضح ان اتفاقية سلام عادلة تحترم الحقوق القومية للشعب الفلسطيني سوف تحل كل المشاكل الامر الذي سيؤدي الى ازدهار اسرائيل اقتصاديا واجتماعيا والى استقرار امنها».

اهالي ام الفحم يعانون الامرين جراء القاء النفايات في مدخل المدينة

● ام الفحم - مكتب «الاتحاد» - [illegible] سكان أحياء «عين ابراهيم» و«الميه» والمنطقة الصناعية الواقعة بمحاذاة الشارع الذي يصل ام الفحم بشارع وادي عارة، جراء القاء النفايات في مدخل المدينة بالقرب من المناطق المذكورة.

ويشاهد الزائر الى مدينة ام الفحم اكوام الزبالة التي تلقيها بلدية ام الفحم بين مصانع بلاط النوره ومصنع محمد ابو شقرة بمحاذاة الشارع الرئيسي الذي يصل الى ام الفحم في مدخل المدينة.

ويذكر أن اهالي حي «عين ابراهيم» كانوا قدموا شكوى ضد بلدية ام الفحم واستطاعوا عبر قرار المحكمة ابعاد منطقة القاء النفايات عن حيهم ولكن عادت ادارة البلدية وبدأت بالقاء النفايات في المنطقة المذكورة، الامر الذي يشكل خطرا جديا على الاهالي من سكان الاحياء المذكورة وعلى العاملين في الورشات الصناعية القريبة خاصة وانه توجد في المنطقة مصانع للاغذية وورشات تصليح السيارات والكراجات وتصنيع الحديد والمرمر. ثم الى سحبه بقل [illegible] الكثيف الى داخل بنايات هذه الورش ويمنع العمال من ممارسة اعمالهم هذا عن الروائح والمخاطر انتشار الجراثيم والامراض الناقلة المنتشرة التي تعرض السكان لاخطار الاصابات بالامراض.

وفي الاونة الاخيرة اصبح حديث الناس في المدينة حول الروائح الكريهة التي تستقبلهم يوميا وهم داخلون او خارجون علما بأن معظم سكان ام الفحم هم من العمال الذين يخرجون بالالاف يوميا لاعمالهم.

ويذكر ان هذه المشكلة قائمة منذ فترة طويلة، وكانت الزبالة في السابق في اطراف المدينة وعند تسلم الادارة الجديدة السلطة قامت بنقل الزبالة الى مدخل المدينة، الامر الذي عرض صحة المدينة للخطر.

ويطالب الاهالي بالاسراع وحل هذه المشكلة ونقل الزبالة الى مكان آخر وعدم القاء النفايات في مدخل المدينة حفاظا على صحة الاهالي وعلى مظهر مدخل المدينة.

اضراب مفتوح لمستخدمي مجلس اكسال المحلي

● رئيس المجلس: نتفهم مطالب العمال.. ولكن تبقى المشكلة الاساسية الميزانيات الهزيلة التي تحصل عليها المجالس المحلية العربية ●

● الناصرة - مكتب «الاتحاد» - ما زال عمال ومستخدمو مجلس اكسال المحلي مضربين عن العمل. ويشمل الاضراب موظفي المجلس وعمال النظافة في المدارس باستثناء قسم جمع النفايات وصيانة شبكة المياه.

وكان العمال والمستخدمون قد اعلنوا الاضراب المفتوح منذ يوم السبت الماضي (٨٩/٨/٢٦) لعدم حصولهم على رواتب شهري حزيران وتموز.

وفي حديث مع «الاتحاد» اعرب رئيس المجلس المحلي صالح بجس دراوشة عن تضامنه مع العمال والمستخدمين في اضرابهم وقال «نحن نتفهم مطالبهم ومن حقهم ان يحصلوا على رواتبهم ولكن المشكلة الاساسية هي الازمة المالية التي تعاني منها المجالس المحلية العربية نتيجة للميزانيات الهزيلة التي تحصل عليها». واضاف: «حتى هذا اليوم هو العمل لحل المشكلة باسرع وقت ممكن وفي سبيل ذلك نكرس وقتنا وجهدنا كله».

ويذكر ان وزارة الداخلية كانت قد وعدت المجلس المحلي بتسديد العجز المالي الذي يعاني منه الا انها لغاية اليوم لم تفعل شيئا.

● تهنئة ●

قائمة الشباب التقدمي والتوحيد في شفاعمرو، تهنئ الزميل الاستاذ عبد الرحمن صديق لحصوله على شهادة ماجستير العلوم السياسية. آملين ان يحمل خدمة بلده ومجتمعه.

الى أعضاء الهستدروت العامة في منطقة حيفا

لا تسمحوا بمصادرة حقكم في الانتخابات!
لا تنتظروا حتى اللحظة الاخيرة

تأكدوا فورا من ظهور اسمائكم في سجل الناخبين للهستدروت! لان فترة الاستئناف قصيرة

انضموا فورا الى الجبهة ونشيطي القائمة المشتركة من اجل العمل والمساواة والسلام لتأمين حقكم في التصويت

يمكن فحص الاسماء في نادي «اميل توما» في درج اللوارنة ١٦ وتلفونيا على الرقم (٠٤/٦٤١٤٠٧) خلال أيام الاسبوع.

وفي نادي المؤتمر شارع عمار يوحنا ٣٩ هادار (٠٤/٦٦٤٣٩٢) في ايام الاثنين والجمعة الساعة ٦،٠٠ - ٧،٠٠ مساء وايام الاربعاء والسبت من التاسعة صباحا - الواحدة ظهرا.

لانجاح «القائمة المشتركة» - المدافع الامين عن حقوق العاملين

الجبهة الديمقراطية للسلام والمساواة - منطقة حيفا

حركة النساء الدمقراطيات في اسرائيل في بيان عام:

اعلان التأييد للاضراب العام في المدارس العربية احتجاجا على الاهمال

● عكا - مكتب «الاتحاد» - «يوم افتتاح السنة الدراسية الجديدة هو يوم عيد للتلاميذ ومعلميهم ولاهاليهم الذين ينتظرونه بترحيب وفرحة وهذا العيد شطبته وزارة المعارف من قائمة اعيادنا بسبب اهمالها المزري وابقائها الصفر لاوضاع التعليم في الوسط العربي».

هذا ما جاء في البيان العام الذي اصدرته حركة النساء الدمقراطيات في اسرائيل واعربت عن تأييدها للاضراب العام الذي اعلنته اللجنة القطرية في المدارس العربية في اسرائيل احتجاجا على النواقص والاهمال.

وجاء في البيان: «بسبب الوضع المؤلم الشنيع لاوضاع التعليم في الوسط العربي قامت لجنة المتابعة لشؤون التعليم العربي بابحاث علمية بينت فيها الغبن اللاحق بالتعليم العربي، وكانت لها اتصالات ومقابلات مع مسؤولين في وزارة المعارف وعلى رأسهم وزير المعارف».

وتابع البيان: «هؤلاء المسؤولون لم يتمكنوا امام الحقائق الناصعة والصارخة من انكار اوضاع التعليم العربي السيئة وعبروا عن تفهمهم للوضع المجحف ووعدوا بالعمل من اجل اصلاحه. ولكن بدلا من قيام الوزارة بالاصلاحات الملحة وسد الفجوة الكبيرة ما بين الوسطين العربي واليهودي، نراها تمعن في تجاهلها بل تزيد الوضع سوءا على سوء وتضيف الى النواقص نواقص اخطر الا وهي سياسة التقليصات في عدد الحصص المقررة للطالب من ناحية ومن ناحية اخرى بشرتنا باغلاق عدة مدارس في الوسط العربي»!!

تشكيل لجنة انتخابات محلية في شفاعمرو

● الناصرة - مكتب «الاتحاد» - امام الرفض المتعنت من قبل سكرتير مجلس عمال شفاعمرو السيد خليل مشيعل، لعقد جلسة للمجلس من اجل تشكيل لجنة انتخابات محلية وبدعوة من كتلة الجبهة في المجلس عقد يوم امس الاول الاربعاء، اجتماع في بيت رئيس كتلة الجبهة في المجلس النقابي احمد حمدي، حضره اعضاء كتلة الجبهة (٣ اعضاء) و٤ اعضاء عن كتلة «المعراخ» وعضو عن «التقدمية» وعضو عن «قائمة الشباب التقدمي» وتغيب عنه خليل مشيعل وثلاثة اعضاء آخرين عن «المعراخ».

وتم في الاجتماع تشكيل لجنة انتخابات محلية لانتخابات الهستدروت القادمة مكونة من ١٥ عضوا برئاسة السيد عفيف ابو سمره (معراخ)، واحمد حمدي نائب للرئيس. وجرت تعبئة النماذج المطلوبة وسلمت الى لجنة الانتخابات المركزية يوم امس الخميس في تل أبيب.

ومن الجدير ذكره ان السيد خليل مشيعل (معراخ) تجاوز كل تعليمات الهستدروت ورفض عقد جلسة رغم الرسائل المتكررة التي وجهت له. وعقد الاجتماع المذكور بعد مرور خمسة ايام على الموعد النهائي.

اضراب مفتوح في مدرسة يركا الابتدائية «ب»

● عكا - مكتب «الاتحاد» - اقرت لجنة الآباء في مدرسة يركا الابتدائية «ب» اعلان الاضراب المفتوح في المدرسة احتجاجا على عدم اختيار وزارة المعارف المعلم المؤهل والقدير مديرا للمدرسة.

واصدرت اللجنة بيانا الى الاهالي دعتهم فيه الى الالتزام بقرار الاضراب وجاء فيه: «لقد سخرت لجنة الآباء كل طاقاتها وبذلت الجهود قبل اختيار المدير من اجل اختيار الشخص الملائم والمناسب للمكان المناسب والذي لديه القدرة على العطاء والقيام بمهامه الجسيمة كمسؤول اول في المدرسة ولاسفنا الشديد لم [illegible] بالعكس كانت مقاييس اخرى بعيدة كل البعد عن مقاييس القدرة والمؤهلات في مجال التربية والتعليم».

وتابعت اللجنة في بيانها: «بعد اختيار المدير مباشرة قامت لجنة الآباء باتصالات عديدة تلفونية وخطية لتدخل اعضاء من الكنيست في لجنة المعارف البرلمانية وأيدت لجنة الآباء العامة قرارنا بالاضراب ولكن وزارة المعارف كان موقفها اللف والدوران والمماطلة».

احتجاجا على القمع في فلسطين المحتلة:

تظاهرة رفع شعارات في سوق قرية كفر ياسيف

● عكا - مكتب «الاتحاد» - قام العشرات من نشيطي الحزب الشيوعي والشبيبة الشيوعية وحركة النساء الدمقراطيات في كفر ياسيف، صباح يوم امس، بتظاهرة رفع شعارات في السوق الشعبي المعروف «بسوق الخميس» وذلك احتجاجا على ممارسات القمع الدموية المتصاعدة والمستمرة في فلسطين المحتلة.

وجاء في الشعارات التي كتبت باللغتين العربية والعبرية: «الحرية والاستقلال للشعب الفلسطيني» و«يا ايها المحتلون ارفعوا ايديكم عن شعب الانتفاضة» و«طريق واحد «سلام» دولتين للشعبين» وغيرها من الشعارات المطالبة حكام اسرائيل باحترام المواثيق والاعراف الدولية وبالكف عن سياسة الطرد من الوطن وعودة الذين طردوا وغيرها من الشعارات التي لفتت انتباه العديد من المتواجدين في السوق وعبروا عن تضامنهم مع روح الشعارات وكفاح شعب الانتفاضة العادل.

مواعيد هامة لانتخابات مؤتمر الهستدروت الـ (١٦) ومؤتمر «نعمات» الـ (١٥) ومجالس العمال

■ تقرر في اجتماع اللجنة التنفيذية للهستدروت الاخير اجراء الانتخابات لمؤتمر الهستدروت الـ (١٦) ومؤتمر «نعمات» الـ (١٥) ومجالس العمال يوم الاثنين ١٣ تشرين الثاني ١٩٨٩

■ سجلات الناخبين صدرت امس الاول الاربعاء ١٩٨٩/٨/٣٠

■ كل عضو هستدروت لم يدرج اسمه في سجلات الناخبين يحق له تقديم اعتراض حتى يوم الخميس ٨٩/٩/١٤.

- نتوجه الى جميع الفروع والمناطق والنشيطين والناخبين ان يستعدوا لتقديم اعتراضات للناخبين الذين لم تظهر اسماؤهم في السجلات.

● الجبهة الدمقراطية للسلام والمساواة - الكتلة في الهستدروت ●

كيف تقدم اعتراضا في انتخابات الهستدروت؟

● ابتداء من تاريخ ٨/٣١ (امس الخميس) وحتى تاريخ ٩/١٤ يمكن تقديم اعتراضات على عدم ادراج اسمك في سجل الناخبين او على اخطاء في التفاصيل الشخصية

ويمكن تقديم الاعتراضات بطريقتين:

الاولى: اعتراض الفرد يقوم عضو الهستدروت (اضافة الى زوجته) بتعبئة نموذج شخصي للاعتراض ويقدمه بنفسه الى لجنة الانتخابات في مجالس العمال او بواسطة وكيل كتلته. ويمكن الحصول على نماذج اعتراض في مجالس العمال او لدى نشيطي «القائمة المشتركة من اجل العمل والمساواة والسلام».

الثانية: اعتراض باسم الكتلة: يقوم اعضاء لجنة الانتخابات المركزية او لجان الانتخابات المحلية بتسجيل التفاصيل الشخصية للمعترض (المعترضة) في نموذج جماعي ويقدم موقعا من قبل المعترضين.

● يا اعضاء الهستدروت، لا تنتظروا حتى اللحظة الاخيرة!

● تأكدوا فورا اذا ما كانت قد ظهرت اسماؤكم في سجل الناخبين او اذا كانت هناك اخطاء في التفاصيل الشخصية.

● ان اعضاء لجان الانتخابات من قبل الجبهة الدمقراطية للسلام والمساواة ونشيطي القائمة المشتركة على استعداد لتقديم كل مساعدة ممكنة

● لنعمل جميعا بأن لا يبقى اي عضو هستدروت بدون حق الانتخاب

● كتلة الجبهة الدمقراطية للسلام والمساواة في الهستدروت ●

حاصل للايجار

على الطريق العام في حي الخانوق، المتطور يوما بعد يوم في الناصرة للاتصال نصر عوده ٠٦/٥٧٢٨٨٦١

للبيع في عبلين

فولفو (G.L.) ٨١ ستيشن، ٣٣ مكيف هوائي مقود هيدروليك، شبابيك كهربائية، ست سيلندر. ت: (٠٤/٨٦٧٩٥٣)

☐ للايجار ☐

رخصة كراج (ميكانيكيات)، متوفرة للايجار ٠٤/٥٧٢٤١٦١

مطلوب وكلاء مبيعات

نشيطون وجديون، شروط عمل للملائمين. ت ٠٦/٥٧٣٢٥٠١

شركة كرفان شحادة م.ض

كفرياسيف - تل ٩٦١٥٤١ الفكس ٩٧١٦٠٦

ترقبوا افتتاح فرع «كرفان سليم»

● CARAVAN SALES ● - للخدمات السياحية - فنادق - رحلات جماعية وفردية - رحلات داخلية - تذاكر طائرات وغيرها - خدمات سريعة وشروط سهلة وتأشيرات دخول لجميع انحاء العالم.

صالون غصوب - عكا

يعلن عن دورة قص الشعر للرجال والنساء

التسجيل لغاية ٨٩/٩/١

هاتف: ٠٤/٩١٦٦٠٤

● قروض فورية ●

خلال ٢٤ ساعة

● من ١٠٠٠ - ١٠،٠٠٠ ش

● قروض بنكية من ١٠٠٠ - ١٠٠،٠٠٠ ش.

● بيع وتمويل سيارات جديدة ومستعملة

الناصرة - ت (٠٦/٥٦٩٨٤٥)

فرع كفرياسيف (٠٤/٩٦٢٣٣٤)

قروض قروض

٢٤ ساعة والقرض بيدك فائدة منخفضة، بدون ارتباط بجدول الغلاء للاجيرين والعاملين.

للاتصال (٠٦/٥٧٩٩٤٣) - عبد اللطيف

قداس وجناز الاربعين

حنا سليمان شاهين واولاده وعموم آل شاهين وأقربائهم وانسبائهم يدعونكم لحضور قداس وجناز الاربعين، راحة لنفس فقيدتهم الغالية المرحومة

حنة سليم شاهين

(ام سليمان)

وذلك اليوم، الجمعة ٨٩/٩/١ الساعة ٤،٠٠ مساء في كنيسة اللاتين، شارع هحلوتسيم ٨٠ - حيفا.

لا اراكم الله مكروها بعزيز

لتتوقف هذه المجازر اليومية.. ولينقلع الاحتلال

يا عمال العالم اتحدوا!

الاتحاد

AL-ITTIHAD DAILY — جريدة يومية — אל-אתיחאד, יומון

• الاحد ٣ ايلول ١٩٨٩ • العدد ٤٦/٩٥ • ٦ صفحات • الثمن: ١،٤٠ شاقل •

יום ראשון 3.9.1989 - המחיר 1.40 שקל

Vol. 95/46 - 3.9.1989 - Price: 1.40 Shekel

اربعة شهداء امس: ثلاثة في نابلس ورابع من مخيم قدورة

● القدس - مكتب «الاتحاد» - قتلت قوات الاحتلال، امس السبت، شابين وصبية في مدينة نابلس فيما استشهد مواطن من مخيم قدورة متأثرا بجراحه.

وكان جنود الاحتلال قتلوا، في ساعات الصباح الباكر من يوم امس، الشابين عمار محمد انيس كليونة (٢٠ عاما) وأيمن جاموس (٢٠ عاما) المطاردين منذ فترة طويلة وذلك خلال مداهمة منزل بالقرب من جامعة النجاح في المدينة. واثر انتشار هذا النبأ عمت المظاهرات والمسيرات مدينة نابلس احتجاجا على هذه الجريمة فهاجمتها قوات الاحتلال وقتلت خلال ذلك الصبية منى ابراهيم التمام (١٤ عاما) برصاصة في قلبها واصابت العديد بجراح غالبيتها في حالة الخطر

ومن جهة اخرى، استشهد في مستشفى «المقاصد» المواطن مصطفى حسين طاهر الدباغ (٣٨ عاما) من مخيم قدورة (رام الله) متأثرا بجراحه في الرأس جراء رشق سيارته بالحجارة من قبل المستوطنين يوم ٨/٢٥.

(كل التفاصيل عن احداث الانتفاضة وفظائع الاحتلال خلال يومي امس وامس الاول - على ص ٥)

في اليوم الاول من افتتاح العام الدراسي الجديد في الوسط العربي:

المدارس العربية اعلنت، امس، اضرابا شاملا احتجاجا على سياسة الاهمال والتمييز

• ابراهيم نمر حسين: اذا لم تستجب السلطات لمطالبنا فستصعد المعركة! •

● شفاعمرو - مكتب «الاتحاد» - عم الاضراب العام والشامل، يوم امس السبت، جميع المدارس العربية في البلاد في اليوم الاول من افتتاح العام الدراسي الجديد فيها وذلك تلبية لقرار اللجنة القطرية لرؤساء السلطات المحلية العربية ولجنة متابعة شؤون التعليم احتجاجا على سياسة التمييز الصارخ التي يعاني منها الوسط العربي في مجال التعليم والنقص في عدد الغرف الدراسية والمماطلة في تقديم خطة واضحة مفصلة لبناء غرف جديدة والتقليص المستمر في ساعات التعليم وعدم التجديد في المناهج التدريسية المقرر منذ عشرات السنين والذي يعاني من التخلف الواضح

وأكد السيد ابراهيم نمر حسين، رئيس اللجنة القطرية لرؤساء السلطات المحلية العربية ورئيس بلدية شفاعمرو، في حديث مع مراسلنا، ان الاضراب شمل جميع المدارس العربية في البلاد حيث قوبل بالتجاوب والاجماع الواسع من قبل جماهير العربية في اسرائيل. وأكد نمر حسين على ان الاضراب جاء لمصلحة الطلاب وهو بمثابة وسيلة ضغط على وزارة المعارف لحملها على الاستجابة لمطالب الوسط العربي العادلة والمشروعة في مجال التعليم. وأعرب عن أمله في ان تتجاوب الوزارة وان تتفهم المشاكل التي يعاني منها الوسط العربي في هذا المجال مطالبا اياها بان تعمل على ايجاد الحلول السريعة لها بما يستجيب وحاجات التعليم الملحة خاصة وان مسؤولين من وزارة المعارف شاركوا في مؤتمر التعليم الثالث وبعرفون، بالارقام، معرفة تامة المشاكل التي يعاني منها.

وقال السيد نمر حسين ان مطالبنا واقعية وغير مبالغ فيها، واختتم حديثه بالقول انه واذا لم تتجاوب وزارة المعارف مع مطالبنا العادلة سنقوم بتصعيد المعركة وستتخذ اجراءات أخرى.

في اشتباك عند نهر الاردن:

مقتل جندي اسرائيلي وجرح آخرين ومقتل فدائي

● حيفا - مكتب «الاتحاد» - لقي جندي اسرائيلي مصرعه واصيب اثنان آخران بجراح جراح احدهما خطيرة جدا كما قتل فدائي وذلك في اشتباك وقع صباح امس السبت عند نهر الاردن.

وقال راديو «صوت اسرائيل» الذي كشف النقاب عن الحادث في ساعة متأخرة جدا من مساء امس فقط، ان الاشتباك وقع في السابعة واربعين دقيقة صباحا حين تعرضت دورية راجلة من الجيش الاسرائيلي الى نيران الفدائي الذي نجح في عبور نهر الاردن والاختباء في نقطة شمالي «كفار روبين». وعلى الفور حضرت قوات من الجيش الاسرائيلي ودارت اشتباكات بينه وبين الفدائي اسفرت عن مصرع الفدائي واحد الجنود الاسرائيليين واصابة اثنين بجراح جراح احدهما خطيرة جدا.

هل عدتم الى التوقيت الشتوي؟

● حيفا - مكتب «الاتحاد» - ... العودة، في منتصف الليلة ... الى التوقيت الشتوي ... عقارب الساعة ساعة ... الى الوراء، وذلك بعد (١٩٣٦) يوما من العمل بموجب التوقيت ...

«القبس» الكويتية:

الاتحاد السوفييتي يسعى لتعيين مندوب لدي كوليار يتولى التحضير لمؤتمر دولي للسلام في الشرق الاوسط

● الكويت - الوكالات - ذكرت صحيفة «القبس» الكويتية الصادرة أمس الاول (الجمعة) ان الاتحاد السوفييتي يسعى، حاليا، للحصول على موافقة الاطراف المعنية في الصراع بتعيين مندوب للسكرتير العام للامم المتحدة خافيير بيريز دي كوليار، يتولى التحضير لمؤتمر دولي للسلام.

وقالت الصحيفة ان الاتحاد السوفييتي أجرى مؤخرا اتصالات دبلوماسية موسعة ومكثفة مع تلك الاطراف وانه ينوي اعادة طرح الاقتراح خلال اجتماع الدورة الجديدة للجمعية العمومية الشهر القادم.

وقالت الصحيفة ان الاقتراح السوفييتي قد ضمن ترشيح بعض الشخصيات الاوروبية ذات السمعة الدولية وممن يحظون بالقبول الاسرائيلي.

ثلاث وزارات تساهم في تحصين سيارات المستوطنين

● حيفا - مكتب «الاتحاد» - ذكر راديو «صوت اسرائيل» انه تم الاتفاق، مؤخرا، بين وزارات «الامن» والمواصلات والمالية على المساهمة، مع المستوطنين في الضفة الغربية المحتلة، في نفقات تحصين سيارات المستوطنين بزجاج واقٍ لحمايتهم من رشق الحجارة والزجاجات الحارقة.

وتم الاتفاق على ان يدفع المستوطنون ثلث النفقات في حين تدفع الوزارات الثلاث الثلثين الباقيين وتبلغ قيمة المبلغ (١٥) مليون شاقل.

بيكر وشفاردنادزه يلتقيان الشهر الحالي

● واشنطن - الوكالات - اعلنت وزارة الخارجية الامريكية، امس الاول ان وزير الخارجية، جيمس بيكر ونظيره السوفييتي، ادوارد شفاردنادزه سيلتقيان يومي ٢٢ و٢٣ ايلول الجاري في وايومنغ.

وقالت مارغريت توتوايلر المتحدثة باسم الوزارة، ان الاجتماع هدفه مناقشة جميع القضايا الامريكية - السوفييتية.

اللجنة الفرعية لحقوق الانسان تدين انتهاكات اسرائيل للاتفاقات الدولية في الاراضي المحتلة

● جنيف - و.ص.ف. - ادانت اللجنة الفرعية لحقوق الانسان في الامم المتحدة، يوم الخميس الماضي، اسرائيل لانتهاكاتها السافرة للاتفاقات الدولية في الاراضي المحتلة.

ويشير القرار خاصة الى تعذيب المعتقلين الفلسطينيين والعقوبات الجماعية والاعتقال الاداري لآلاف من بينهم.

وطالبت اللجنة الفرعية التي تعقد دورتها السنوية حاليا في جنيف بازالة المستوطنات الاسرائيلية في الاراضي المحتلة.

واعتبرت ان الاحتلال الاسرائيلي جريمة تشكل مساسا بسلام وأمن الانسانية، مؤكدة مرة اخرى حق الشعب الفلسطيني في المقاومة بكل الوسائل.

وعبرت اللجنة عن املها في دعوة مؤتمر دولي للسلام في الشرق الاوسط تشارك فيه كل اطراف النزاع.

وأدانت اللجنة اسرائيل كذلك لمعاملتها غير الانسانية وممارستها ضد المواطنين السوريين في الجولان المحتل الذين يرغمون على حمل بطاقات هوية اسرائيلية.

المبعدون الفلسطينيون الاربعة يطالبون باعادتهم الى وطنهم

● صيدا - و.ص.ف. - ندد المبعدون الفلسطينيون الاربعة الذين ابعدتهم السلطات الاسرائيلية يوم الاحد الماضي الى لبنان بهذه السياسة التي تستهدف تفريغ المواطنين الفلسطينيين من ارضهم، وذلك في مؤتمر صحفي عقدوه يوم الخميس الماضي في مخيم عين الحلوة للاجئين الفلسطينيين.

واوضح ان سياسة الابعاد تتعارض مع الاعراف والقوانين الدولية، ودعوا المجتمع الدولي للعمل باتجاه اعادتهم الى ديارهم.

والمبعدون الاربعة هم الفلسطينيون الذين تحتجزهم حاليا السلطات الاسرائيلية على خلفية الانتفاضة بعشرين الف شخص.

ويابعاد محمد المطور وماجد اللبدي وعودة يوسف معالي وبلال شخشير يصل عدد الفلسطينيين الذين ابعدوا الى لبنان منذ بداية الانتفاضة في كانون الاول ١٩٨٧ الى ٦٠ شخصا.

وكان وزير «الامن» الاسرائيلي يتسحاق رابين قد اعلن في ٢٩ ايار الماضي ان سبعة آلاف فلسطيني سجنوا وان ٤٥ الف آخرين مروا بالسجون ومعسكرات الاعتقال الاسرائيلية منذ بداية الانتفاضة.

اليوم اضراب في مؤسسة «التأمين القومي»

● حيفا - مكتب «الاتحاد» - يبدأ مستخدمو مؤسسة «التأمين القومي» اليوم الاحد اضرابا انذاريا ليوم واحد احتجاجا على عدم تنفيذ اتفاقيات اجور سابقة وامتناع ادارة المؤسسة عن صرف زيادة في الاجور لم كي تنص هذه الاتفاقيات

واعلن في ساعة متأخرة من مساء امس أن ادارة المؤسسة قد تلجأ الى محكمة العمل القطرية لاستصدار اوامر عمل الزامية بكسر الاضراب.

المؤتمر العالمي للمنظمات غير الحكومية في بيانه الختامي:

دعوة دول العالم الى الاعتراف بدولة فلسطين والعمل لعقد مؤتمر دولي للسلام في الشرق الاوسط

● دعوة المنظمات غير الحكومية في مختلف انحاء العالم الى ممارسة الدبلوماسية الشعبية والضغط على حكوماتها لتصعيد التضامن مع النضال الوطني الاستقلالي للشعب الفلسطيني ●

● فينا - خاص بـ «الاتحاد» - اختتم المؤتمر الدولي للمنظمات غير الحكومية الذي تنظمه الامم المتحدة لنصرة القضية الفلسطينية اعماله في فينا، يوم الجمعة (أمس الاول) ببيان هام أعلن فيه التأييد الكامل لاعلان دولة فلسطين الصادر عن دورة المجلس الوطني الفلسطيني التي انعقدت في الجزائر في ١٥ تشرين الثاني.

ودعا البيان دول العالم التي لم تعترف بعد بدولة فلسطين الى الاعتراف بها تأييدا للحق العادل لشعب الفلسطيني في التخلص من الاحتلال وتحقيق الاستقلال الوطني الكامل اسوة ببقية شعوب العالم.

وأعرب المؤتمر عن تأييده لعقد مؤتمر دولي للسلام في الشرق الاوسط باشتراك كل اطراف النزاع بما فيها م.ت.ف. الممثل الشرعي الوحيد للشعب الفلسطيني وكذلك دولة اسرائيل.

ودعا المؤتمر المنظمات غير الحكومية في العالم كله الحريصة على مبادئ حقوق الانسان وحق الشعوب في تقرير مصيرها الى ممارسة الضغوط على حكوماتها لتزيد من تأييدها للنضال الوطني الاستقلالي للشعب الفلسطيني.

ودعا البيان دول العالم وشعوبه الى التضامن الفعال مع الشعب الفلسطيني ودعمه ايضا في المجالات الاجتماعية والاقتصادية والتربوية والصحية حيث يقوم الاحتلال بأقسى الممارسات ضد الشعب الفلسطيني.

هذا واعلن غينادي اودوفينكو مندوب اوكرانيا السوفييتية في ختام المؤتمر ان امتناع الولايات المتحدة عن التصويت في مجلس الامن الدولي لدى مناقشة ابعاد اسرائيل لخمس شخصيات فلسطينية هو تطور ايجابي بالمقارنة مع دعمها الكامل الاوتوماتيكي لاسرائيل في السابق. واعتبر ممثل فلسطين الدبلوماسي في فينا، داود بركات، فقال ان امتناع امريكا لا يكفي، وعليها، حتى انطلاقا من مبادئها الرسمية المعلنة ان تدين طرد اسرائيل للفلسطينيين خارج وطنهم.

وتقول وكالة الصحافة الفرنسية ان ٢٨ يهوديا اسرائيليا و ٣٢ عربيا مواطني اسرائيل و ٢٣ فلسطينيا من دولة فلسطين المحتلة شاركوا في اعمال المؤتمر وكانت مساهماتهم وخطاباتهم اهمية قصوى في تقديم صورة حقيقية عن القمع الاحتلالي والبطولة الشعبية في المناطق المحتلة وكذلك عن نضال قوى السلام اليهودية والعربية في اسرائيل ضد الاحتلال.

وقالت الوكالة ان الـ ٦٠٠ مندوب المشاركين في المؤتمر من كل انحاء العالم استقبلوا بالتصفيق والوقوف الفيزيائي الفلسطيني تيسير عاروري الذي طردته اسرائيل الى فرنسا لدى وصوله الى المؤتمر.

وقالت الوكالة انه من الممكن ان تقوم السلطات الاسرائيلية، بالتحقيق مع مواطنيها اليهود والعرب الذين شاركوا في مؤتمر فينا، وقد يتعرضون للسجن لأنهم التقوا، خلال المؤتمر، شخصيات فلسطينية رسمية.

تهدم بيتا تبني دولة!

● الشيخ يتكيء على عكازه ويرفع علمين فلسطينيين والطفل يستند الى العجوز ويرفع شارة النصر فوق منزل العائلة المهدوم في صوريف (الخليل) - ٨٩/٨/٣٠.

(تصوير: مصورة - خاص - «الاتحاد» - القدس)

في ختام يومين من الابحاث على المستوى الوزاري

وزراء خارجية دول عدم الانحياز يدينون الممارسات القمعية الاسرائيلية ضد الشعب الفلسطيني

● تحية للانتفاضة ولقيادة م.ت.ف. على الروح البناءة وارادة التعاون التي تتحلى بها ● الطلب من مجلس الامن الدعوة الى مؤتمر دولي للسلام في الشرق الاوسط ● دعوة جميع الدول الاعضاء في حركة عدم الانحياز ان تعترف بدولة فلسطين وتقيم العلاقات معها ●

● بلغراد - ابحوث «الاتحاد» الخاص، نظير مجلي - ادان مؤتمر وزراء خارجية دول عدم الانحياز، في ختام اعماله مساء امس السبت في بلغراد، الممارسات القمعية التي يقوم بها حكام اسرائيل ضد الشعب العربي الفلسطيني وأوصى المؤتمر رؤساء الدول الذين سيبدأون مؤتمرهم في العاشرة من صباح غد الاثنين ان يتبنوا سلسلة من الاقتراحات والاجراءات لدفع عجلة السلام ولتحقيق حقوق الشعب الفلسطيني.

وجاء في التوصيات التي اقرت امس، ومن المتوقع ان يصادق عليها مؤتمر الرؤساء، الاعراب عن «التضامن والدعم لانتفاضة الشعب الفلسطيني البطولية والشجاعة وعزم هذا الشعب على تحرير وطنه من الاحتلال الاسرائيلي، وهي مساهمة جوهرية في هذا المجال» كما يوجد في التوصيات تأكيد على «الروح البناءة وارادة التعاون التي تتحلى بها م.ت.ف. الممثل الشرعي الوحيد للشعب الفلسطيني والتي تجسدت في القرارات التي اعتمدها المجلس الوطني (الجزائر ١٩٨٨/١١) وفي مبادرة السلام التي قام بها الرئيس ياسر عرفات امام الجمعية العامة للامم المتحدة (جنيف ١٩٨٨/١٢).

وتضمنت التوصيات التوجه من مؤتمر قمة عدم الانحياز التاسع الى مجلس الامن الدولي بالطلب ان يدعو الى مؤتمر دولي للسلام في الشرق الاوسط بشتراك جميع الاطراف وعلى اساس الحقوق الشرعية للشعب الفلسطيني واقامة دولة مستقلة في حدود ١٩٦٧ وضمان الترتيبات الامنية لكافة دول المنطقة وازالة المستوطنات الاسرائيلية من الاراضي المحتلة في ١٩٦٧ وضمان الدخول بكل حرية الى البقاع المقدسة ومبانٍ واماكن التعبد

ويرحب المؤتمر بدولة فلسطين كعضو كامل العضوية في حركة عدم الانحياز

● البقية على ص ٢ ●

في شريط فيديو عرضه التلفزيون الاسرائيلي:

كلاين وشوعالي كانا يدربان اعضاء عصابات وهم يصرخون: نريد ان نشرب من دم الشيوعيين!

● حيفا - مكتب «الاتحاد» - عرض التلفزيون الاسرائيلي، مساء امس الاول (الجمعة)، وفي اطار برنامج «مفكرة الاسبوع» مقاطع من فيلم فيديو صور في احد معسكرات التدريب في كولومبيا يظهر فيه بوضوح رئيس شركة «حود حنيت» يئير كلاين وزميله «امانب شوعالي» يشرفان على تدريب حوالي ٣٠ مسلحا يهاجمون هدفا.

ويشاهد في الفيلم كيف يقوم كلاين وزميله بتدريب العناصر المسلحة التي يدعون انها من اصحاب المزارع ومربي الابقار على القتال من سيارة مسافرة وعلى مهاجمة اهداف داخل ابنية، وعلى مهاجمة اهداف بالمسدسات وهي تدريبات يقوم بها عادة من يختص بعملية الاغتيال. وفي احدى اللقطات شوهد

● البقية على ص ٢ ●

نعي

المغار - الحزب الشيوعي الاسرائيلي والشبيبة في المغار ينعون بزيد الحزن والاسى الرفيق الشاعر

هايل عساقلة

(ابو عصام)

الذي وافته المنية يوم امس السبت ٨٩/٩/٢ عن عمر يناهز السادسة والاربعين عاما.

له الرحمة ولذويه ولجميع رفاق دربه الصبر والسلوان

الحزب الشيوعي والشبيبة المغار

نعي

اتحاد الكتاب العرب في اسرائيل ينعى بألم عميق عضو الاتحاد، الزميل

الشاعر هايل عساقلة

ابن المغار الذي وافته المنية صباح امس (السبت) عن عمر يناهز السادسة والاربعين عاما.

لقد تفجرت موهبة هايل عساقلة شعرا وطنيا وانسانيا صادقا ومؤثرا، ورغم شظف العيش والاوضاع القاسية فقد طور نفسه مثقفا حقيقيا وشاعرا اصيلا

اننا نتقدم الى آل عساقلة باصدق مشاعر التعزية والمواساة.

□ اتحاد الكتاب العرب □

نعي

بمزيد الحزن والاسى تنعى جبهة المغار الدمقراطية الرفيق الشاعر

هايل عساقلة

(ابو عصام)

الذي وافته المنية يوم امس السبت ٨٩/٩/٢ عن عمر يناهز السادسة والاربعين عاما.

لا اراكم الله مكروها بعزيز

جبهة المغار الدمقراطية

نعي فاضل

كفر برا/المثلث/آل عاصي وآل عقل واقرباؤهم وانسباؤهم في الوطن والخارج ينعون بزيد الحزن والاسى فقيدهم المأسوف على شبابه المرحوم

الدكتور مراد محمد عثمان عاصي

(ابو احمد)

الاستاذ السابق للصحافة والاعلام في كلية الاقتصاد والعلوم الادارية في جامعة النجاح الوطنية الذي وافاه الاجل المحتوم في الولايات المتحدة اثر نوبة قلبية حادة عن عمر يناهز (٤٢) عاما قضاها في عمل البر والخير وسيتم تشييع جثمانه الطاهر الى مثواه الاخير عند الساعة الحادية عشرة من قبل ظهر اليوم من منزل والده المرحوم محمد عثمان العاصي ومن ثم الى مقبرة القرية.

رحم الله الفقيد رحمة واسعة واسكنه فسيح جناته

انا لله وانا اليه راجعون

تقبل التعازي للرجال في منزل شقيق الفقيد عثمان محمد عاصي الكائن في كفر برا/المثلث الجنوبي لمدة ثلاثة ايام اعتبارا من اليوم الاحد وفي منزل الدكتور فواز عقل الكائن في شارع ... بنابلس يومي الاربعاء والخميس، ما بين الساعة الثالثة والنصف والسادسة والنصف مساء

شكر على تعاز

عيلبون - القدس

ابراهيم سمعان شوفاني وزوجته واولاده وارملة المرحوم واولادها وعموم آل شوفاني وانسباؤهم في عيلبون والخارج يتقدمون بالشكر الجزيل الى جميع من شاركهم في مصابهم الاليم في فقدان وادهم الغالي

سمعان ابراهيم شوفاني

سواء كان ذلك بالمشاركة في تشييع الجثمان، والحضور الى بيت والد الفقيد لتقديم التعازي.

لا اراكم الله مكروها بعزيز

النقابي سهيل دياب في الاجتماع العام للشيوعيين في مدينة الناصرة:

«التحالف على مستوى القيادات لا يكفي وحده ويجب بناء التحالف في المدن والقرى والاحياء»..

● اقامة «القائمة المشتركة» خلقت مناخا جديداً مريحا يجب الاستفادة الكاملة منه لتحقيق نجاح كبير في معركة انتخابات الهستدروت ● علينا ان نطرح برنامجنا الشامل والتفصيلي المتضمن لاهدافنا ومطالبنا الواقعية العادلة ●

● الناصرة – من مكتب «الاتحاد» – دعا النقابي سهيل دياب عضو اللجنة التنفيذية للهستدروت (عن الجبهة الدمقراطية للسلام والمساواة) كل نشطاء ومؤيدي الجبهة والقائمة التقدمية والحزب الدمقراطي العربي وكل الحريصين على مصالح العاملين العرب والجماهير العربية عموما الى التجند الفعال فورا لتقديم اكبر عدد من الاعتراضات من العاملين الذين لم ترد اسماؤهم في سجل الناخبين للهستدروت لضمان حقهم في الانتخابات وثانيا للانطلاق الى جماهير العاملين في البيوت والاحياء واماكن العمل لضمان تصويتهم للقائمة المشتركة من اجل العمل والمساواة والسلام.

وكان النقابي دياب يتحدث في الاجتماع العام للشيوعيين في مدينة الناصرة امس الاول الجمعة.

وقال سهيل دياب ان معركتنا النقابية المباشرة دفاعا عن الحقوق والمطالب اليومية للعاملين تتداخل تداخلا كاملا بمعركتنا للمساواة وبالمعركة العامة للدمقراطية والتعايش والسلام العادل. وقال اننا باقامة القائمة المشتركة خطونا خطوة مسؤولة وشجاعة لتجاوز كل السلبيات والمواقف الضيقة السابقة والارتفاع الى مستوى التأكيد على المشترك وتعظيمه وبناء صلح وحدة الصف الوطنية الواسعة. وقد رحبت اوسع قطاعات الشعب بهذه الخطوة – قال – على الرغم من الفئات الواسعة في السلطة الظالمة وحزبيها الليكود والمعراخ اساسا، هي التي ردت بالتحريض والرفض على خطوتنا الترحيبية. وقال اننا يجب ان نطرح خطة شاملة وتفصيلية تتضمن مطالبنا في مجالات اقامة مجالس العمال الخدمات الطبية، المعاهد الثقافية والرياضية، اقامة مصانع ومشاغل هستدروتية في الناحية العربية ومشاركة العاملين العرب مشاركة كاملة، وعلى قدم المساواة في حياة الهستدروت وهيئاتها ومؤسساتها. وقال ان القيادة المعراخية تنتهج سياسة تمييز على اساس قومي ضد العاملين العرب تتغذى من السياسة الرسمية الشوفينية المعادية للعرب.

وقال سهيل دياب اننا نريد التحالف ان لا يكون على مستوى القيادة فقط، بل نريد تحالفا واسعا على مستوى القاعدة ايضا. فنحن والاخوة نشطاء «التقدمية» و«الدمقراطي العربي» يجب ان نعمل معا في الاحياء، في زيارات البيوت، في نقل كلمة «القائمة المشتركة» المكتوبة الى الناس. وقال، هذه التجربة عندما تنجح – ويجب ان تنجح – من المكن والطبيعي ان تلقي اثارها الايجابية التحالفية على كل مجالات حياتنا.

وقال، ان انتخابات الهستدروت بالغة الاهمية اذ ان الاكثرية الساحقة من قوة العمل العربية في اسرائيل هم عمال وموظفون وعاملون باجرة. العاملون هم القوة الاكبر والاكثر وزنا سياسيا واقتصاديا في مجتمعنا العربي في اسرائيل كما ان العاملين العرب في الهستدروت هم ٢٣٪ من مجمل الاعضاء. وهناك اهمية خارقة لدورنا اذا عرفنا كيف نستعمله ويجب ان نستعمله لسد الطريق امام الليكود والمقاومة سياسة القيادة المعراخ، ولتحويل قائمتنا الى القوة الثالثة ذات الوزن والمبادرة في حياة الهستدروت.

واضاف ايضا على الصعيد المحلي بادرنا الى السعي لاقامة قائمة مشتركة لمجلس العمال في الناصرة. وحتى الآن جلستي مفاوضات بروح ايجابية ونعتقد ان هناك كل الاسس لنجاح اقامة القائمة المشتركة محليا ايضا.

وقد اقر الاجتماع العام للشيوعيين في المدينة وبعد نقاش حيوي شارك فيه ١٦ عضوا، تقرير سهيل دياب معتبرا اياه خطة العمل اليومي للشيوعيين جنبا الى جنب مع الحلفاء لتحقيق نجاح كبير للقائمة المشتركة في الانتخابات لمؤتمر الهستدروت ومجلس النساء العاملات (نعمات) ومجلس العمال.

مائير فلنر في اليوم الدراسي لشيوعيي المثلث:

هناك فرق بين الدمقراطية والفوضى وبين العلنية والديماغوغية

● لا توجد ازمة في الحركة الشيوعية لكن الوضع صعب للغاية ● نحن نؤيد البيريسترويكا وتلخيصات غورباتشوف ولكننا لا نوافق على التسيب والفوضى ● قرارات المؤتمر هي التي تحدد عمل الحزب ولا يوجد اي فرد فوق الحزب ●

● الطيبة – مكتب «الاتحاد» – يتميز حزبنا عن الاحزاب الاخرى في ثلاثة امور اساسية اولا اخلاصه للاشتراكية، خلافا للاحزاب الاخرى التي تسمي نفسها اشتراكية وصلت الى الحكم ولم تفعل شيئا ابتداء من حزب العمال في انكلترا وحتى حزب العمل في اسرائيل وثانيا بسياسته المسؤولة الخاصة بالبلاد والمنطقة. فخلال الاربعين سنة الاخيرة كانت سياسة حزبنا صحيحة بالرغم من التغييرات التي اجريناها بما يتلاءم مع التغيرات التي جرت وتطلبت تغييرا في موقف. وثالثا: تميز سياستنا النضال ضد الحرب ومعارضتها في عدد من حروب اسرائيل كنا الوحيدين الذين واجهوا الاجماع الصهيوني. وكذا سياستنا في الدفاع عن مصالح الكادحين ومستوى حياة الشعب.

هذا ما جاء في المحاضرة الهامة التي القاها السكرتير العام للحزب الشيوعي الاسرائيلي، مئير فلنر في «اليوم الدراسي» الذي نظمه شيوعيو المثلث امس السبت في نادي عثمان ابو راس في الطيبة. وكان موضوع المحاضرة «التطورات في الاقطار الاشتراكية والحزب الشيوعي الاسرائيلي».

وقد استعرض مئير فلنر في محاضرته القيمة بالتحليل المعمق طريقة من المصاعب التي تواجه الاقطار الاشتراكية واعادها الى جذورها التاريخية.

وقال المحاضر ان الحزب الشيوعي الاسرائيلي يؤيد تلخيصات غورباتشوف مولكننا لا نوافق على التسيب والفوضى التي تطفو على السطح في الاتحاد السوفييتي. واضاف لقد نشأ وضع يستطيع فيه اي فرد اصدار صحيفة بدون ترخيص ولن يسمح لي موقف في وسائل الاعلام اي رأي يريده حتى وان كان معاديا للبلاد نفسها وكشف عن انه وجه انتقادات مباشرة لما يجري حاليا في مقابلة صحفية اجراها معه مراسل سوفييتي حيث يجري ابراز السلبي بشكل كبير واهمال المكاسب الصحيحة للنظام الاشتراكي. وقال: هناك فرق بين العلنية والديماغوغية وبين الدمقراطية والفوضى وبين الانكشاف والتعري (الستربتيز).

واضاف: لا توجد ازمة في الحركة الشيوعية ولكن الوضع صعب. لقد فاجأتنا اخبار التجاوزات والاخطاء الكبيرة التي جرت في عهد ستالين ولم نكن نعرف عنها شيئا. وعلى الصعيد المحلي قال السكرتير العام للحزب: هناك من يحاول الصاق «تهمة» على كل من مائير فلنر وتوفيق طوبي وكاتب هذه السطور على ابقائه في عضوية الكنيست. ونحن في قيادة الحزب نعتقد بأن عمل الرفيقين فلنر وطوبي الامثل يجب ان يكون في الحزب وليس في الكنيست. وانا شخصيا استقلت من الكنيست مرتين مرة للسماح امجال لدخول اميل حبيبي ومرة لدخول موشيه سنيه.

وقال ان الحزب الشيوعي الاسرائيلي لا يعيش في ازمة ولا ينتظره الانقسام. واضاف هناك من يركب على الدمقراطية للدوس على المركزية، ونحن نقول نعم بدمقراطية وتوسيع الدمقراطية، والمؤتمر هو الذي يقرر كيفية تحديد ذلك ويثبته في الدستور، وقراراته هي الملزمة هذه هي الدمقراطية. واذا كان هناك رأي الفئة ما يقبل فلا يأتي من يتحدث عن نقص في الدمقراطية ويذهب ويكتب في جريدة خارجية ضد الحزب وقيادته. فلا يوجد اي فرد مهما يكن، بمقدوره ان يكون فوق الحزب ويفرض رأيه الفردي على الحزب او يكيل التهم له ولقيادته.

وتناول السكرتير العام سياسة الحزب منذ العام ١٩٤٨ والتغيرات التي جرت في المنطقة واستوجبت اجراء تعديل هنا او هناك، وكد بأن سياسة الحزب على امتداد العقود الاربعة كانت تؤيد الحقوق المشروعة للشعب الفلسطيني وحركة التحرر الوطني في النضال من اجل الاستقلال السياسي والاقتصادي.

واكد المحاضر على ضرورة الحفاظ على قواعد التنظيم والانضباط الايديولوجية – وبدونهم فان سياسة الحزب لن تتحقق. واضاف: سنواجه كل الظواهر السلبية في الحزب من خلال افساح المجال لطرح الاراء والنقاش بحرية ولكن ضمن الاطر الحزبية.

هذا وشارك في النقاش والمداخلات ٢٠ عضوا من المشتركين لخصه السكرتير العام وفي نهاية الاجتماع تقرر ما يلي: ● استنكار الاستفزاز البوليسي في التحقيق مع السكرتير العام للحزب الشيوعي حول لقائه مع ياسر عرفات. ● العمل على انجاح «القائمة المشتركة» للجبهة وشركائها في انتخابات الهستدروت وتنشيط عملية تقديم الاعتراضات على جدول الناخبين. ● تنشيط الحملة المالية للحزب.

بمبادرة مجلس «نعمت» في الناصرة:

افتتاح اول روضة اطفال لجيل قبل سن المدرسة

(تصوير باسل طنوس – خاص بـ «الاتحاد» الناصرة)

● الناصرة – من مكتب «الاتحاد» – بجو من السعادة والفرح، وبحضور اهالي الاطفال تم امس الاول الجمعة افتتاح روضة اطفال لجيل قبل سن المدرسة «طروم – حوفاه» تابعة لمجلس «نعمت» في الناصرة.

واستقبلت سكرتيرة المجلس، رفيقة جرايسي، وعضوة الادارة ابويت بر الاطفال والامهات والمربيات. واكدت جرايسي في حديثها ان افتتاح مثل هذه الروضة هي احدى الخدمات المفيدة والهامة التي يقدمها مجلس «نعمت» في الناصرة وهي مدخل للنساء من اجل اتاحة الفرصة لهن في الخروج الى العمل وهن مطمئنات على اطفالهن.

ومن الجدير ذكره ان الروضة تعمل ستة ايام في الاسبوع باشراف مربيات ومساعدات مؤهلات ومتخصصات في تربية الاطفال.

وفي الصورة «علاء» اطفال في الروضة.

منظمة العائلات كثيرة الاولاد «زهافي»:

١٢٠ الف عائلة كثيرة اولاد في البلاد تجد صعوبة في تجهيز ابنائها للسنة الدراسية الجديدة

● تكلفة التعليم «المجاني» – ٢٠٠٠ شيكل للطالب الواحد ● الحكومة تقلص حصتها بـ ٢٣٪ والطلاب يزيدون بـ ٢٠٠ الف! ●

● حيفا – مكتب «الاتحاد» – تبلغ تكاليف التعليم «المجاني» للطالب الواحد في البلاد (٢٠٠٠) شيكل في السنة، وفي البلاد ١٢٠ الف عائلة لها اربعة اولاد تحت سن الثامنة عشرة تربي حوالي نصف مليون طالب. هذه المعطيات وغيرها جاءت في نتائج احصاءات اجرتها منظمة «زهافي» التي الفها ارباب العائلات كثيرة الاولاد في الناحية اليهودية.

وجاء في احصاءات المنظمة المذكورة ان ٣٠٪ من مدخول العائلة المتوسطة (٤ انفار) تصرف على تكاليف التعليم في حين ان متوسط مدخول هذه العائلات هو (٢١٨٠) شيكل، وان ٣٠ الف عائلة توجهت الى وزارة المعارف بطلب الحصول على دعم مالي بسبب عجزها عن اعداد ابنائها للسنة الدراسية وشراء المستلزمات لهم.

وكانت منظمة «زهافي» ومنظمات اخرى مثل «لجنة العمل من اجل الثقافة التربية والتعليم» و«جمعية خريجي الصندوق الدولي للتربية والتعليم» عقدت مؤتمرا صحفيا في نهاية الاسبوع الماضي شرحت فيه المصاعب المالية والبيروقراطية التي يواجهها الطالب الاسرائيلي مع بداية السنة الدراسية.

وكشف د. يوجين فاير رئيس منظمة «زهافي» عن ان فروع المنظمة الـ (٤٩) المنتشرة في جميع انحاء البلاد تعجز عن معالجة السيل من طلبات العون والمساعدة المقدمة اليها. وقال د. فاير في معرض حديثه ان التعليم المجاني هو حق اساسي نص عليه كل المواثيق الدولية التي وقعت اسرائيل عليها، واضاف معقبا على عمل الحكومة بهذا الحق ان ذلك يشكل جسما لاخلاقيا من الدرجة الاولى، انهم يخفضون المستوى ويقرضون اسس المجتمع ان في ذلك الفلاس اخلاقيا.

واتضح من المؤتمر الصحفي ان حصص التعليم التي انقطعت من برنامج الحصص هذه السنة بلغت (١٥٦) الف حصة، وان الحكومة قلصت حصتها في ميزانية التعليم في العقد الاخير بـ ٢٣٪ على حين عدد الطلاب زاد بـ (٢٠٠) الف طالب، وان عدد الصفوف التي يتعلم بها ٤٠ – ٤٣ طالب قد ارتفع الامر الذي يؤكد ارتفاع نسبة الازدحام في الغرف الدراسية.

ويشار في هذا السياق الى ان غالبية العائلات العربية في البلاد هي عائلات كثيرة الاولاد ذات امكانيات اقتصادية محدودة سيما وان الامهات في هذه العائلات غالب ما لا يعملن خارج المنزل وعليه، يمكن تقدير المصاعب التي تواجهها هذه العائلات في هذه الايام التي يجري فيها اعداد الطلاب لاستقبال العام الدراسي الجديد سيما وانه لا توجد في الناحية العربية منظمات وهيئات تقدم المساعدات المالية للعائلات كثيرة الاولاد.

وتأتي هذه المعطيات في وقت تدرس فيه وزارة المالية امكانية فرض رسوم اخرى على خدمات التعليم!!

شركة الطيران «اركيع» تخفض أسعار تذاكرها داخل البلاد

● الناصرة – من مكتب «الاتحاد» – قررت شركة الطيران «اركيع» تخفيض اسعار سفراتها من منطقة اصبع الجليل في الشمال الى مركز البلاد وذلك بنسبة ٣٣٪ اي من ٦٠ شيكل الى ٤٠ شيكل.

وصرح مسؤولو الشركة ان التخفيض جاء بناء على طلب وزير المواصلات موشيه قصاب وذلك من اجل التسهيل على مواطني الشمال الانتقال الى مركز البلاد بسرعة وباسعار منخفضة.

في ختام يومين

● تتمة من ص ١ ●

ويدعو جميع اعضاء الحركة والبلدان الاخرى الى الاعتراف بدولة فلسطين ان لم تفعله الى الآن.

وكان قد اعد ورقة العمل بخصوص القضية الفلسطينية الوفد اليوغوسلافي بوصفه الوفد المضيف الذي يقدم مشروع قرارات لجميع وثائق المؤتمر. وسلمت هذه الوثائق في شهر تموز الى جميع الاعضاء. الا ان الوفد الفلسطيني قدم ورقة عمل خاصة به لتغييرها بما يتلاءم والتطورات.

وفي يوم امس شارك وزير خارجية فلسطين، فاروق القدومي في النقاش وادلى بشدة للمطالبات الامريكية في المعادلات مع مصر. كما ادان تحيزها الكامل لجانب حكومة اسرائيل.

● اختتام مؤتمر الوزراء ●

هذا وكان الموضوع الفلسطيني واحدا من سبعة مواضيع اخرى بحثها المؤتمر ورفع فيها التوصيات الى مؤتمر الرؤساء. وهي: ● الامن الدولي ونزع السلاح ● الشرق الاوسط والقضية الفلسطينية ● لبنان ● افغانستان ● قبرص ● افريقيا الجنوبية ● امريكا اللاتينية (منطقة البحر الكاريبي بالاساس)، وكل هذا في المجال السياسي.

وقد اقر المؤتمر سلسلة من القرارات بالاجماع، وظلت هناك قضايا معلقة بسبب الاختلاف في وجهات النظر بشأنها ورفعت جميعها الى مؤتمر الرؤساء الذي سيفتتح اعماله غدا الاثنين ويستمر حتى نهاية الاسبوع.

> اللجنة المحلية للتنظيم والبناء شفر عمكيه
>
> قانون التنظيم والبناء – ١٩٦٥
>
> يعلن بهذا وفقا للمادة ١٤٩ من قانون التنظيم والبناء لسنة ١٩٦٥ انه قدم طلب لمكاتب اللجنة المحلية شفر عمكيه للحصول على تسهيلات في ملف رقم ٨٩/٤
>
> مقدم الطلب مأمون حسين زعاترة من كفر ياسيف الناصرة بلوك ١٦٥٣٥ قسيمة ١١ ماهية التسهيل: نسبة بناء فوق المسموح.
>
> يمكن تقديم الاعتراضات لمكاتب اللجنة المحلية شارع كرمل ٢/٥ شفرعمرو خلال ١٤ يوما من تاريخ نشر هذا الاعلان.

سكرتارية حركة النساء الدمقراطيات في منطقة عكا:

التنديد بجريمة ابعاد الفلسطينيين الخمسة!

● دعوة فروع الحركة في المنطقة الى تكثيف النضال استعدادا لمؤتمر المنطقة الذي سيعقد في اكتوبر القادم ●

● عكا – من مكتب «الاتحاد» – عقدت سكرتارية حركة النساء الدمقراطيات في منطقة عكا اجتماعا لها يوم الاربعاء (٣٠/٨) للتداول حول كيفية الاستعداد لمؤتمر حركة النساء الدمقراطيات في منطقة عكا، الذي سيعقد في اوائل الشهر القادم.

وقدمت نجيبة عطعوس، مركزة العمل النسائي في منطقة عكا، بيانا استعرضت فيه عمل الحركة، وشرحت بتوسع عن الابحاث التي سيركز عليها المؤتمر المنطقي النسائي وضرورة الاستعداد لانجاحه ليكون محطة هامة في الكفاح لتغيير الاوضاع المتدهورة في اسرائيل.

وبعد نقاش حيوي وهام اتخذت القرارات التالية ● الاحتجاج على تصعيد ممارسات القمع الهمجية التي ترتكبها قوات الاحتلال ضد شعب الانتفاضة ومطالبة وزير «الامن» بالكف عن اتباع اسلوب الطرد من الوطن والاستجابة لنداء السلام الفلسطينية المعروفة والتجاوب مع المؤتمر الدولي في السلام ● اعلان التأكيد للاضراب الانتدبي المعلن في الوسط العربي الذي اعلن احتجاجا على اوضاع التعليم المزرية ومن اجل تحسين الظروف ● دعوة فروع حركة النساء الدمقراطيات في منطقة عكا التجند الفعال وشحذ الهمم والعمل بجد ونشاط لانجاح المؤتمر واعماله ● الوقوف الى جانب العاملات والعمال والدفاع عن حقوقهم والنضال ضد البطالة المتفاقمة والمتفشية خاصة بين العاملات ● التجند الضروري لانجاح القائمة المشتركة في انتخابات الهستدروت ونعمت ● تكثيف الدعم المادي والمعنوي لشعب الانتفاضة ● استنكار مؤامرة مصادرة اراضي قرى جديدة والمكر وكابري ويانوح وابوسنان ومطالبة الداخلية بالتراجع عن مخططها واحترام رغبة اهالي القرى الاربع الذين يرفضون بغالبيتهم الساحقة الضم والمطالبة بتعيين موعد للانتخابات في كل قرية لانتخاب سلطتها المحلية.

في شريط فيديو عرضه التلفزيون الاسرائيلي

● تتمة من ص ١ ●

المتدربون يستعينون بحبل لتجاوز احد الوديان وهم يصرخون «نريد ان نشرب من دم الشيوعيين» الامر الذي يؤكد ان الامر ليس مزارعين ومربي ابقار وانما بشأن عصابات ارهابية. فاما ان تكون هذه العناصر من العصابات اليمينية الفاشية المسلحة «خلايا الموت» او من عناصر «كارتيل المخدرات» الذين اعتبروا الشيوعيين عقبة في وجه نشاطهم.

● التحقيقات في نهايتها ●

واعلن في نهاية الاسبوع الماضي ان التحقيقات في نشاط شركة «مود» «حيتس» تشرف على نهايتها وان الشرطة ستقدم نتائج التحقيقات الى النيابة العامة لتبت فيما اذا كانت ستقدم المسؤولين في الشركة الى المحاكمة ام لا.

وانحت الانباء عن ان الشرطة لن توصي بتقديم مسؤولي الشركة الى المحاكمة بعد ان اتضح انه من الصعب اثبات القانون الذي خالفه هؤلاء!!

وكان الوزير ايهود اولمرت قد قدم اسماء تنافس النواب ورجال السياسة في اطلاق الاتهامات ضد ضباط الجيش السابقين وادانتهم قبل ثبوت التهم بالتورط في تجارة المخدرات في كولومبيا. وقال اولمرت ان هذه الادانة العلنية تضر بسمعة اسرائيل وانه ينبغي الانتظار الى حين انتهاء التحقيق.

وانضم اولمرت بتصريحه هذا الى رئيس الحكومة وأوساط اخرى دافعت عن نشاط الضباط السابقين في كولومبيا وغيرها واستبعدت ان يكونوا تورطوا في قضايا المخدرات!

وعلى الحلقيه ذاتها طالب النائب ابراهام بورار الشيوعيين رئيس الحكومة ووزير «الامن» باعفاء رجل «الموساد» سابقا ميخائيل هراري من مهام حيث يعمل مساعدا شخصيا للجنرال الطاغية مانويل نورييغا.

تعزية	تعزية
نتقدم بتعازينا الى جميع آل حسان في طمرة بوفاة المأسوف على شبابه المرحوم حسان حسان. له الرحمة ولكم من بعده طول البقاء. اعضاء الحزب والجبهة والشبيبة الشيوعية – طمرة	نتقدم بتعازينا الحارة الى الاخ جورج حداد وجميع افراد العائلة بوفاة الوالد اميل حداد (ابو جورج). للفقيد الرحمة ولكم من بعده طول البقاء. رابطة الجامعيين شفاعمرو

الحزب الشيوعي الاسرائيلي واتحاد الشبيبة الشيوعية

● نشاطات ● اجتماعات ● محاضرات ● ندوات ●

■ بركة (الشبيبة) – يوم الاثنين ٤/٩/١٩٨٩ الساعة ٦:٠٠ مساء في نادي الحزب المحاضرة الشبيبة حول «الفلسفة الماركسية» المحاضر عليم حمره

كلمة «الاتحاد»

انتصارات سياسية – دبلوماسية هامة للقضية الفلسطينية

□ لا نعرف اذا كان السادة شمير وبيرس ورابين وارنس استراحوا في عطلة نهاية الاسبوع. وفي الحقيقة كان عندهم اكثر من سبب للازعاج السياسي!

فقد شهد الاسبوع المنصرم انتصارات سياسية ودبلوماسية هامة للقضية الفلسطينية والنضال الوطني الاستقلالي للشعب الفلسطيني. فمن ناحية قرر وزراء خارجية عدم الانحياز تمهيدا لقمة عدم الانحياز التي تبدأ غدا (الاثنين) في يوغوسلافيا اختيار دولة فلسطين لنيابة رئاسة المؤتمر. وقال مندوب يوغوسلافيا ان هذه الخطوة الصحيحة بحد ذاتها تستهدف ايضا، ترسيخ حقيقة اقامة دولة فلسطين في وعي المجتمع الدولي.

وصدر يوم الجمعة امس الاول البيان الختامي للمؤتمر العالمي للمنظمات غير الحكومية لنصرة القضية الفلسطينية الذي انعقد في فيينا ودعا المؤتمر دول العالم التي لم تعترف، بعد، بدولة فلسطين الى الاعتراف بها. كما دعا المؤتمر الى التعجيل بعقد المؤتمر الدولي للسلام في الشرق الاوسط بمشاركة كل اطراف النزاع بما فيها م.ت.ف الممثل الشرعي الوحيد لشعب فلسطين، ودولة اسرائيل وكل دول المنطقة. ورفض المؤتمر كل «الحلول» الامريكية – الاسرائيلية المتجاهلة حق شعب فلسطين في التخلص من الاحتلال واقامة دولته الوطنية المستقلة. كذلك دعا المؤتمر كل المنظمات غير الحكومية في العالم، المناصرة للحق والعدل والسلام ان تمارس التأثير على حكوماتها لدعم النضال الوطني الفلسطيني لشعب فلسطين.

وامس الاول (الجمعة) ايضا، اعلنت وزارة خارجية الهند منح جائزة جواهر لال نهرو للوفاق الدولي للرئيس الفلسطيني عرفات، احتراما للشخص وتضامنا مع نضال شعب فلسطين الذي يقف في مقدمته ياسر عرفات.

ويوم الجمعة امس الاول، ايضا، اقرت اللجنة الفرعية لحقوق الانسان التابعة لهيئة الامم المتحدة بيانا سريا تفصيليا يدين ادانة حادة الممارسات الوحشية للاحتلال ضد شعب المناطق الفلسطينية المحتلة مثل تعذيب المعتقلين والعقوبات الجماعية والاعتقال الاداري للآلاف والطرد خارج الوطن كذلك دعت اللجنة الى ازالة المستوطنات الكولونيالية الاستفزازية في المناطق الفلسطينية المحتلة.

اننا نعتقد بان هذه التطورات، مجتمعة، تشكل ضربات قوية لسياسة حكام اسرائيل، تلك السياسة القائمة على الاحتلال والغطرسة والبلطجة وانكار حق الشعب الفلسطيني في الحرية والاستقلال. كما تشكل هذه التطورات دعما قويا وفعالا لحملة السلام الفلسطينية المستمرة والتي تحاصر حكام اسرائيل في كل جهات العالم.

وقوى السلام في اسرائيل تأخذ تشجيعا ودعما اضافيا من هذه التطورات. ومن المفارقات المثيرة ان الشرطة قامت في نهاية الاسبوع الماضي بالتحقيق مع الامين العام للحزب الشيوعي الاسرائيلي مئير فلنر حول لقائه بالرئيس الفلسطيني عرفات في الربيع الماضي. ولكن فلنر لم يكن يتكلم من قفص الاتهام بل وضع حكام اسرائيل في قفص الاتهام مؤكدا ان اللقاء كان في صالح السلام الاسرائيلي – الفلسطيني وان البيان المشترك الصادر عن اللقاء اكد استعداد م.ت.ف للسلام العادل مع اسرائيل على اساس الاعتراف المتبادل بين دولتي فلسطين واسرائيل.

ومن هنا فانه تؤكد ان قوى السلام في اسرائيل والشعب الفلسطيني وقوى السلام والحرية في العالم كله تقف جبها واحدا وجبهة واحدة في معركة السلام العادل.

«الاتحاد»

وزارة الاديان فصلت امام احد مساجد يافا ثم.. منحته فرصة اخرى!

● يافا – تل ابيب – مكتب «الاتحاد» لمراسلنا اديب جهشان – وصلت الى مكتب «الاتحاد» في يافا نسخة عن رسالة معنونة بتوقيع موشيه بن حاييم رئيس «الدائرة للشؤون الاسلامية» في وزارة الاديان كتب قد وصلت الى امام مسجد المحمودية في يافا يوسف (سعيد) عاشور كتب فيها انه تقرر اقالته من منصبه نظرا «لتفوهاته» شديدة اللهجة في وسائل الاعلام وفي خطبة الجمعة، الامر الممنوع على موظفي الدولة، حسب ما جاء في الرسالة. أما الامام عاشور فاستهجن هذا القرار بقوله أن السبب ليس مقنعا بل «أن السبب هو رفضي القاطع تحويل مسجد المحمودية الى منطقة سياحية الى مكاتب للجنة الامناء المعينة». واضاف الامام انه كرر في عدة مقابلات مع وسائل الاعلام رفضه لسياسة التعيين التي اثارت غضب المسؤولين في وزارة الاديان وعلى اثرها حذر بالا يكرر اقواله. ومما يثير الغرابة في هذه الاقالة انه قبل شهر واحد مددت وزارة الاديان اتفاقيتها معه باكمال وظيفته حتى عام ١٩٩٣.

أما موشيه بن حاييم رئيس الدائرة الاسلامية فرد على اقوال الشيخ لمراسل «الاتحاد» بالتالي: «لم توجه رسالة بفصله. كل ما فعلته هو اني اطلعته على رسالة الاقالة. فقد مددنا اتفاقية العمل معه لمدة اربع سنوات اخرى. اتفقت معه على أن يعمل وفقا للقوانين التي يخضع لها موظفو الدولة. فقد قام الشيخ اثناء غيابي من المكتب بفتح المغلف واخذ الرسالة بدون اذني. فكيف يستطيع شيخ أن يقوم بمثل هذه الاعمال وقد قام بتأدية فريضة الحج ثلاث مرات؟! لقد كانت نية لفصله نظرا لتفوهاته في خطبة الجمعة الا انه منحناه فرصة اخرى لبعمل شرط ان يتقيد بالقوانين».

الاتحاد

● جريدة سياسية يومية ● المحرر المسؤول توفيق طوبي ●
● صدر العدد الاول منها في ١٤ ايار ١٩٤٤ ●

هيئة التحرير

● رئيس التحرير: سالم جبران ●
● نائب رئيس التحرير: عفيف صلاح والطوبي شحادة ●
● المحررون: صالح بيادسي، محمود ابو شقرة، نسيم ابو خيط، صلاح دباجة، كريم ريحانات، رشدي خلايلة ●

مكاتب التحرير المركزية

حيفا، شارع الحريري ٩ هاتف ٥١١٢٩٩ و ٥٣٦٠٩٥ و ٥١٤٠٥٠ – فاكسيميلي ٥١١٢٩٧ المراسلات ص.ب (١٠٤١) – حيفا ٣١٠٠٠

مكاتب الادارة المركزية والاعلانات والاشتراكات

حيفا، شارع لوحمي هجيتاؤوت ٣٧ هاتف ٥١٠٣٣١، المراسلات ص.ب (١٠٦٧١) حيفا ٣١٠٩١

□ مكاتب «الاتحاد» في المناطق:

■ مكتب الناصرة – بيت الصداقة – ص.ب (٤٧)، الناصرة ١٦١٠٠ هاتف ٠٦/٥٥٤٨٢٤ فاكس – ٠٦/٥٥٤٣٣٠.

■ مكتب القدس – عمارة الغرفة التجارية – شارع ابو عبيدة بن الجراح ٢ – الطابق الاول هاتف ٠٢/٢٨٨٣٦٩ الفاكس – ٠٢/٢٧١٤١٧، للمراسلة ص.ب ٢٠٥٨٨.

■ مكتب عكا – ساحة برجي – عكا القديمة. هاتف ٠٤/٩١٢٤٣١ الفاكس – ٠٤/٩١٥١٩٣

■ مكتب ام الفحم – ساحة الميدان – ام الفحم هاتف ٠٦/٣١٢٩٢٨

■ مكتب الطيبة – الشارع الرئيسي – الطيبة. هاتف: ٠٥٢/٩٩٢٣٨٦

■ مكتب البطوف – عرابة. هاتف: ٠٦/٧٤١١٦٦

■ مكتب كفر ياسيف – بو سنان هاتف ٠٤/٩٦٤١٠٦

■ مكتب تل ابيب – شارع هنسكيا ٣١ – هاتف: ٨١ ٥٢٣، ٠٣/٨٣٧١٩٣

■ مكتب شفاعمرو – الشارع الرئيسي – شفاعمرو هاتف ٠٤/٨٦٨٠٠٢

■ مطبعة «الاتحاد» التعاونية – شارع الوادي ١٣ حيفا. هاتف ٠٤/٦٧١٤٥٧

في ظل تقليصات اضافية في جهاز التعليم
تفتتح السنة الدراسية الجديدة ٨٩ ـ ١٩٩٠

● تسيورا شاروني ـ طوبي

● في صبيحة الاول من ايلول فتحت المدارس والبساتين ابوابها لاستيعاب حوالي مليون ونصف المليون طالب، الذين يبدأون السنة الدراسية الجديدة. وبين هؤلاء من كانت خطوتهم الاولى في طريقهم الى المدرسة، ومنهم من يعرف الطريق، الذي سار فيه أيضا سنة بعد أخرى.

وفي قلوب هؤلاء تحمل الآمال والاحلام والتطلعات، والقلق تجاه السنة الجديدة وتجاه المستقبل. هؤلاء الطلاب هم مواطنو اسرائيل في القرن الـ ٢١ ووجه المجتمع في سنوات الـ ٢٠٠٠. فهل يقدم لهم جهاز التعليم المعرفة والادوات للمواجهة مع التطور السريع في العلوم والتكنولوجيا في ابحاث، ويؤهلهم لعهد الصناعات «المرتكزة» على العلم والمعرفة في القرن الـ ٢١؟

والجواب، لأسفنا الشديد، هو لا ثم لا! فالتعليم في اسرائيل يعاني من أزمة صعبة، والتراجع فيه لا يتوقف، وهو غير مهيأ اطلاقا لمواجهة التطورات السريعة في عصرنا وفي سنوات الـ ٢٠٠٠.

والتقليصات التي تجري في كل سنة في ميزانية التعليم أدت الى تقليص كبير جدا في ساعات التعليم. لقد قلصت (٢٠٠) الف ساعة من جهاز التعليم اي ٣٠٪ بالنسبة الاخيرة. والخيل على الجرار، وقد وصف وزير التعليم وبحق، ان ساعات التعليم هي اكسجين المدارس، ويكن هذا الاوكسجين ينقلب من سنة لأخرى. كما اختفت العديد من المهن من المدارس بالمرة (ومن بينها مهن التاهيل والموسيقى والرسم والصناعة الخ) وقلص الباقي الى الحد الادنى، في وقت تقل فيه ساعات التعليم في اسرائيل عنها في البلاد المتطورة.

والنتيجة ـ هي مستوى معرفة وتحصيل ضعيف وفي تراجع مستمر وتعليم وحيد الجانب ضيق الأفق لا يتناسب ومتطلبات التطور العلمي والتكنولوجي لعصرنا.

وعلى خلفية هذا الوضع السيء تم «بالتعليم الرمادي» الذي بدأ ببرامج تعليم اضافية أقرت في القانون في ١٩٥٣ لاغناء برنامج التعليم وقد حاولت الحكومة منذ ذلك الوقت أن تزيح عن كاهلها عبء مسؤولية جزء من التعليم. وقد اتسع «التعليم الرمادي» وانتشر، وهو يجري الآن في ٣٨٪ من المدارس، غالبيتها في اوساط الطبقات الغنية في مركز البلاد وفي مدارس ابتدائية وثانوية، وان جمهور الآباء ليعلم ان التقليص في ساعات التعليم أوصل التعليم الى وضع مأساوي.

(الاولاد ينتهون من وقت التعليم الساعة ١١.٣٠ قبل الظهر ويتجولون في الشوارع حتى عودة الاهل من العمل) والاهل مرون الاخطار المحدقة بمستقبل أولادهم ولكن معظمهم لا يستطيع عمل شيء لضآلة الوسائل المالية عن معالجة هذا الأمر بينما تدفع العائلات الغنية من اموالها (في تل ابيب يدفعون بين ٢٠٠ ـ ٣٠٠ شيكل شهريا عن كل ولد) في «اطار المدرسة» كجزء من جهاز الساعات الرسمية في المدارس، لمعلمين خاصين لتعليم اولادهم الرياضيات واللغة الانجليزية والقواعد والحاسبات، وحتى التحضير القانون يطلبا في تعلمه.

«والتعليم الرمادي» يعمق الفوارق الاجتماعية والتربوية في المجتمع الاسرائيلي، فدعه الفقر والقرى العربية ومئات الآلاف العائلات في البلاد، الذين يواجهون مشكلة البطالة لا يستطيعون ان يشتروه لأولادهم خدمات تعليمية خاصة، ولا حتى في اطار برامج «اصلاح الاحياء».

وكلما ازداد التقليص في ميزانية التعليم تزداد حلقات «التعليم الرمادي» اتساعا، وتزداد معه وتتعمق هوة الفوارق الاجتماعية. ولقد خلق تعليم الطبقة العالية «اولاد الناس السمانة» واوصلوا الى جيل الطبقة العليا الذين يعاودنه للقرن الـ ٢١، واما الباقي لهم في تراجع.

منظمة المعلمين ولجنة الآباء القطرية يعارضون «التعليم الرمادي» والكل يعترف بأن «التعليم الرمادي» يعمق الهوة، في حين ان الدمع له أقلس، ولكنهم لا يعملون شيئا ضد ـ «التعليم الرمادي» ـ عمليا. والحكومة من جانبها تؤيد «التعليم الرمادي» التي تحررها من مسؤولية تطوير التعليم الذي هو عبارة عن شيرا سياستها، حيث يأتي التعليم في اسفل سلم افضلياتها، ولا يحظى بأكثر من خطبة كلامية، عن اهميته، عشية المعارك الانتخابية، ثم ينسى في اليوم التالي.

وتفتقر مؤسسات التعليم من المستوى المتدني خريجي الثانويات، الامر الذي يضر بمستوى البحوث وفي التقدم الاكاديمي، وهم يقلصون في ساعات التعليم بسبب عدد الطلاب في الصفوف ليس في تقلص بل في ازدياد من سنة لأخرى. وفي عدد كبير من الامكنة يبلغ عدد الطلاب في الصف اكثر من اربعين، بينما هو في معظم بلدان العالم من ٢٥ ـ ٣٠ طالب في الصف، والتوجه هو لتقليل هذا العدد الى ٢٥ ـ ٢٠ بهدف الوصول الى بهجمة اكبر وتحصيل اعلى.

وادت سياسة التقليصات الى الهبوط في ميزانية بناء مؤسسات التعليم وبتكثيف في الصفوف واغلاق مؤسسات تعليم صغيرة، وعم الأزمة في صفوف التعليم والمدارس وأن في الناحية العربية لقد نقلت وزارة المعارف لسنة التعليم القادمة المدرسة الثانوية في شعب ومدرسة عكبرة ومدرسة الدحي وهذه القرى بعيدة عن التجمعات السكنية فأين يذهب الاولاد في هذه السنة الدراسية؟

وحسب برنامج وزارة المعارف مطلوب في هذه السنة ١٦١٠ غرفة صف بينما لا تعطي الميزانية اكثر من ٦٤١ غرفة. وهذا لا يشمل النقص المتوقع في صفوف التعليم في الوسط العربي الذي ينقصه اكثر من ١٥٠٠ غرفة صف وحوالي ١٥٠٠ غرفة اضافية (للرياضة والمختبر والمكتبة الخ). ففي ٤٣٪ من المدارس لا توجد قاعة رياضة وفي ٣٥٪ لا توجد غرف للطبيعة وفي ٣٠٪ لا توجد مكتبات وفي ٢٠٪ لا توجد ساحة ارجحل في اتهم ضمرك هذا قسما من المدارس العربية ـ ت.ش).

وفي هذا الجهاز المنهار الذي يواصلون ضربه، قلصت ميزانية التعليم للسنة الدراسية الحالية مرة اخرى، وقلصت كذلك ساعات التعليم ففي هذه السنة يتعلم كل طالب نصف ساعة تعليم اقل، هذا بالاضافة الى الغاء الاضافات على ساعات التعليم المساعد كليا، وساعات المساعدة الخاصة للأولاد ذوي المشاكل.

وتلقى اكثر من ٨٠٠ معلم عشية افتتاح السنة الدراسية، رسالة تسريح من العمل للسنة الدراسية الحالية، ومهنة التعليم بسبب الاجور المنخفضة، التي لا تساوي على الاطلاق العمل الصعب اصبحت منذ زمن بعيد مهنة غير جذابة للشبان، وهم الآن يسرحون في كل سنة ويخرجون الى التقاعد المبكر معلمين جيدين ذوي مؤهلات ومعرفة وخبرة.

● لماذا توجد ميزانية؟

فلماذا تجد وزارة المعارف الميزانية لبرنامج الزامي في كل المدارس فوق الابتدائية لرفع أهمية الخدمة في الجيش؟ ولا حاجة للاضافة شيء على هذا، بل يكفي اقتباس حقارنيه ٨٩/٨/٢٥ وتصريح وزير المعارف اسحاق نافون «يجب مقاومة رفض الخدمة في المناطق، والا ستسقط الفوضى على الجيش» رحماك يا رب، انهم يربون التلاميذ اليوم لتكسير العظام والضرب والقتل واطلاق النار على التلاميذ الفلسطينيين، ثم يضاف تعليم التلمود الالزامي في هذه السنة حسب تعليمات ايرنس. فهل

يقصنا التعليم الذي في المدارس وهل يقصنا التثقيف العسكري الديني المتعصب لم يقصنا التثقيف على القيم وعلى حرية الضمير والدفاع عن الديمقراطية وحقوق المواطن؟ ان مواضيع التعليم والتثقيف على الديمقراطية والتعايش للحياة معا، تعاني سكرات الموت لنقص الميزانيات ولا الزام فيهما اما الجيش وتعليم التلمود فيها الزاميان.

● تثقيف فعال بدون تثقيف على القيم

حيث النقاشات في السنة الاخيرة حول التغييرات في سن المدارس وميزانه. وكان احد البرامج هو اطار تعليمي من سن ٤ ـ ١٦ (برنامج د. شوشاني ودفيد حن والبروفيسور آ. كوهن وغيرهما والذي معناه بالنسبة للاولاد، ترك التعليم والتجول في الشوارع منذ سن ١٦. ومن حيث ان تكثيف التعليم في اطار مقلص يقل بسنتين سحافظ من الكثيرين فرة من التطور والتغلب حسب والترهب وفي خضم جيل المراهقة. فان الكثيرين يفشلون في امتحانات البجروت وتغلق في وجوههم امكانية الثقافة العالية والتقدم.

ليس ذلك هو الجواب على ازمة التعليم، وتقليص سنتين من التعليم سيؤدي الى تراجع آخر وليس الى انتعاش. وان ما يطرح اليوم للنقاش هو المدرسة الصالحة التي تكرس التعليم بلغة الأم وفي الرياضيات بدل الآراء التلفيقية.

ان كل موضوع القيم ـ المساواة والعدل والاحترام للانسان، ليست جزءا لا يتجزأ من التعليم في المدارس، بل لا وجود لها عمليا. فهل نربي جيلا كالانسان الآلي (روبوت) ضيق الأفق خال من القيم الاخلاقية والاحساس والتفكير المستقل: جيل القرن الـ ٢١؟

ليس انساننا آليا (روبوت) مفهماء علينا ان نربي بل آدميين يفكرون ويحسون معا ومن واجبنا تلقينهم القيم والاخلاق الى جانب الاساس العلمي والثقافة الواسعة. وان مستقبل الدولة يكمن في وجهة الاخلاقية والعلمية والتكنولوجية في التعليم الشامل.

ليس التعليم مجانيا في اسرائيل. فالتعليم ليس مجانيا على الاطلاق. والتعليم في اسرائيل غالي الثمن. فسلة التعليم للتعليم في هذه السنة ٣٦٨ شيكل ٢٩.٢٪ زيادة عما كانت في السنة الماضية. وبالاضافة الى ذلك، هناك النفقات للرحلات والاحتفالات وما الى ذلك.

فالكتب والتجهيزات التعليمية، تضاعف ثمنها بالنسبة لما كانت عليه قبل سنتين او ثلاث، واصبح التعليم عبئا ثقيلا على العائلة العاملة التي لها اكثر من ولد اولا حاجة للحديث عن عائلات العاطلين عن العمل، ومن اين لهؤلاء المال!! وتزداد النفقات للتعليم في كل سنة، ولكن السلطة تستمر في تسمية ذلك ـ تعليما مجانيا.

● التعليم هو مستقبل الاجيال القادمة، مستقبل وجودنا

التعليم يقرر مستقبل الدولة وتطورها وطابعها وشكلها وفقا لمن للتطور علينا ان نغرق في اللامبالاة في وقت نرى فيه انهيار الاخلاقية التعليمية والعلمية والتكنولوجية. لقد حولنا الاحتلال الى شعب من المحتلين، وهو يضيف كل يوم لطخة جديدة من تدهورنا الاخلاقي وتدهور طلابنا، الذين يتحولون رغما عنهم الى قتلة، وفي احيان كثيرة قتلة لشبان فلسطينيين ابناء جيلهم. فالتطرف القومي والعنصرية والاستخفاف بقيم الديمقراطية ليعد لنا مرحلتنا بين أوساط الشبيبة ويسبب الخطر للمجتمع الاسرائيلي ووزارة المعارف والوزير يسكتون، ومعظم المعلمين يجلسون على الجدار وينتظرون الى متى؟ فالدنئ والخطر كبيران لهل نحس؟!

من واجبنا ـ نحن المعلمين ـ ان نتجند ضد خطر هذا التسلط على المجتمع وعلى مستقبل الشباب وان نحذر من سياسة الحروب والقتل والاحتلال التي تنتهجها حكومة اسرائيل، والعمل من اجل سياسة سلام ثابت ـ دولتين لشعبين ـ ومن اجل الديمقراطية والمساواة التي تؤمن المصادر للتعليم والتربية.

وانهي بالاقتباس الوارد د. اروه الدري للحاضر في موضوع فلسفة التعليم «المعلمون والانتفاضة»

بعد أيام غير طبيعية، واننا لنشهد الأظمة الاشد ظلامية فلقد فرضنا حظر التجول على مئات الآلاف الناس، وعتقنا عشرات الالوف في معسكرات الاعتقال وقتلنا اكثر من ٤٠٠ شخص بينهم المرأة والشيخ والولد وبينهم ٤٠ تحت سن ١٢ سنة بالسلاح الحلمي والبارود وبالغاز المسيل للدموع وبالضرب كسر العظام واطلقنا الرصاص البلاستيكي لنردع وتكثر من عدد الاصابات واغلقنا الصحف واغلقنا تقريبا كل جهاز التعليم ووزير المعارف يجلس على الجدار في الوقت الذي يفترون فيه الاولاد ونحرمهم من التعليم، ولا حاجة للاضافة.

مع بدء السنة الدراسية، التي للاولاد والشبان ان تكون سنة سلام، سلام يؤمن العيش والمستقبل الحسن للاولاد في اسرائيل وفي فلسطين الحرة سلام يؤمن ترجيه الموارد للتعليم والتقدم الاجتماعي لاجيال القرن الـ ٢١

(عن صحيفة «الحياة» اللبنانية ـ ١٩٨٩/٨/٢٥)

حوار مع توفيق كناعنة ونسيم ابو خيط:

نقاش شرعي وعلمي لتطوير العمل

● بقلم: ابراهيم ابو الهيجاء ●

● نشرت «الاتحاد» مقالين اثارا لدي الحاجة الى الرد والنقاش الصريح على الطرح والنهج الفكري الذي تخللهما، والذي عكس فيها غير صحيح وغير دقيق، برأيي، للنقاش حول البيريسترويكا ومفهوم الديمقراطية.

ففي مقالة توفيق كناعنة («الاتحاد» ٨٩/٧/٢٠) كتب عن كون النظرية غير جامدة وانه لا أزمة فيها، وعن «الجهلة» بالنظرية و«المفترين» فكريا الذين لا يفهمون هذه ويحاولون خلق عدم ثقة في احزابهم ويتحدثون عن تناقض المركزية والديمقراطية.

أما نسيم ابو خيط في مقاله (مقطوعة ساخرة) («الاتحاد» ٨٩/٧/٢٨) فقرر ان لا يدلي بدلوه فيهم والا يرجع، بناء عليه المركزية على الديمقراطية وان يتأثر بوسائل الاعلام الغربية (!!) وحديثها عن البيريسترويكا التي بشر ارغمة بعامل البيئة لذا يقل ذهابه للمشاركة في «المظاهرة» قرر ان يعرض نقاشا مع نفسه عن ضرورة تأييد كل القيادة لمجرد التغيير والتجديد وفي هذه الاثناء مر وقت بدء المظاهرة ولم يشترك فيها ولكن لا بأس هذا يطمئنني قليل من الديمقراطية لمواجهة المركزية المفروضة في داخلي.

● منهج تفكير

ان احدى القضايا الاساسية التي من المفروض ان تبرز عنصرا مميزا في الحزب الشيوعي الذي هو حزب ذو نظرية جدلية علمية هي الدقة في رؤية الامور وطرحها بشكل علمي وواضح، وعندما يواجه قضية او معضلة معينة يجب عليه ان يبرزها ويحللها علميا بحيث يحدد مدى ارتباطها مع تطور المجتمع وتقدمه ومدى صحتها وتجاوبها مع طموحات الانسان كانسان يعيش في هذا العالم.

وطبعا، المكان والزمان هما عاملان أساسيان في التحليل العلمي لهذه القضية او تلك. وبالتالي يضع خطة عمل او اعطاء معالم والامور المطلوبة للحل. ومما لا شك فيه ان هذا هو منهج تفكير. وفي انسان يطرح هذه القضايا بشكل آخر يصب في اطار منهج تفكير مختلف وبالتالي فان لمنهج التفكير نتائجه على ارض الواقع، وهو ايضا ينعكس اسلوب في التعامل والنقاش، فمثلا يطرح نسيم ابو خيط، وحتى لو كان ذلك بشكل ساخر ـ (فان المقال يحتوي على موقف)، ان البيريسترويكا تيار جارف لا غير وبذلك سار فيه هو وباقي الرفاق مضطرين حتى لا يتخلف عن الركب.

ان البيريسترويكا، وهي ظاهرة سوفييتية، هي وليدة التطورات الاقتصادية والاجتماعية والسياسية والفكرية ـ الايديولوجية وبالاسس السلبية منها مع الرغبة والضرورة في تخطيها. وهي رؤية الحزب الشيوعي السوفييتي لحل ازمة تشمل جميع القطاعات المذكورة اعلاه. والشيء الاكيد ان هذه الازمة تشمل تقريب معظم الدول الاشتراكية مع اختلافات طبقا لظروف الدول المختلفة.

ولذلك علينا، كشيوعيين علميين، ان نرى اسباب تفجر هذه الازمة وتقييمها ونستفيد منها، ونتخطى ما يمكن تخطيه اذا اقتضت الحاجة. وبناء عليه فاننا لا نلحق البيريسترويكا مثل اعلام «العالم الحر» وتحت تأثيره كما جاء في طرح نسيم ابو خيط.

فهدف التقييم هو ليس المقارنة لأي الطرف يعطف انا الطرف يصب في الجوهر، وانما مراقبة تطورات الاوضاع في الاحزاب المختلفة ومناقشتها اذا اقتضت الحاجة من وجهة نظرنا نحن. والثاني هو تطوير النقاش الفكري الحزبي من اجل مراكبة خاصية حزبنا وموقفنا وظروف عملنا «بحسب» ومتطلبات المرحلة الحالية فكريا وسياسيا وتنظيميا.

ولا يقتصر نسيم ابو خيط احد النقاشات الفكرية لا يتعلق بـ«الديمقراطية المركزية» ويطرح القضية وكأن مرجعي المركزية على الديمقراطية يتواجدون في «المظاهرة» وبذلك يعتبر ان النقاش على العلاقة الديالكتيكية بين المركزية والديمقراطية هو نقاش يؤدي الى عدم المشاركة في المظاهرة مثلا!

أولا ان هذا النقاش يؤدي الى عدم نقاش شرعي ولا يلغي وهو يلغ، بمعتقدي، اشتراك اي رفيق في «المظاهرة» (او في أي عمل اجتماعي ـ سياسي آخر) وبالعكس ان النقاش الفكري هو العامل الاساسي لتقوية الالتزام الحزبي والتنظيمي، لأنه لا معرفة بدون العمل ولا عمل بدون المعرفة وتطوير المعرفة يتطلب تطوير الادوات والتنظيم وليس العكس.

ولذلك ان الديمقراطية، يعني اشتراك الكوادر الحزبية فعليا في النقاش الفكري وفي اتخاذ القرار بشأن القضايا الاساسية في اطار الحزب، ليبا يخص العمل الفكري او الايديولوجي او السياسي او التنظيمي والخ هي بمثابة بوصلة هيئات الحزب المختلفة وخاصة العليا منها. هنا تحدد الحاجة الى خلق كوادر مستقبل مبدعة وخلاقة فكريا، لا تنتظر الحل دوما من المركز.

والقضية الاساس تبقى هي ان الحزب الثوري والديناميكي لا يمكن ان يكون مبنيا بناء سليما الا على النقاش الفكري الصريح والخلاق وتشجيع المبادرة، بمشاركة جميع اعضائه وأوسع الجماهير وحتى غير الحزبية، وهنا يفرض جدلا الاختلاف في الآراء.

ومن جهة ثانية فان النقاش العلمي لا يفرض مسبقا ان النقاش هو نقاش بين ماركسيين «جهلة» يعتقدون ان النظرية جامدة وماركسيين واعين يعتبرون هؤلاء «مهرورين» فكريا ولك النقاش كان وما يزال هو في عمق التحليل لتلادي لجميع قضايا البشرية، وملاءمة الاستنتاجات الفكرية وتسخيرها من اجل حل هذه القضايا على اساس الاعتقاد العلمي الرسيخ. فالنظرية وطبيعتها متحركة ومتطورة وليست جامدة، وبذلك هنالك حاجة دائمة لتطوير النظرية. واذا ليس فقط من المسموح بل «المطلوب ايضا» مناقشة حتى القضايا النظرية الايديولوجية ايضا وهنالك امثلة عن انه كان بامكان البعض، من خلال ممارساتهم وهذا طبعا وفقا لمنهجهم الفكري تجميد النظرية وحتى تحريفها وبذلك تشويهها. وهنا لا يصب في اطار ما سماه الرفيق توفيق بـ «صالون للمناقشات العقيمة التي لا نهاية لها والتي تشل ارادة العمل الثوري» بل بالعكس فان النقاشات الفكرية والسياسية قبل وبعد ثورة اكتوبر، وفي زمن لينين، والتي عمت جميل جماهير الشعب الروسي، ساعدت على صقل الحزب وعلى تثبيت الارادة الثورية بين طبقات الشعب المسحوقة واوسع الجماهير.

ان هذا النهج الذي انعكس في مقالي الرفيقين توفيق ونسيم، هو نهج غير ديمقراطي وليس بمقالة القراء. ايضا عندما يفرض وكأن النقاش هو عن رؤية التناقض بين المركزية والديمقراطية وعن خلق التوازن عن طريق اهمال المركزية، فبالاضافة الى ان هذا غير دقيق وغير علمي فان النقاش هو برأيي ليس سطحيا كما عرضاه، وانما هو نقاش عميق حول الترابط الجدلي بين الديمقراطية والمركزية وحاجة الى اعادة تقييم وتعريف معنى المركزية بشكل يمنع تسلطها وتغييبها للديمقراطية بما يمس بالمبدأ نفسه وبالتطور الاجتماعي الاقتصادي والفكري، كما حدث في فترات تاريخية معينة في الاتحاد السوفييتي مثلا.

وطبعا من ناحية اخرى يجب اعادة تقييم الديمقراطية وتعريفها بشكل دقيق يتجاوب مع متطلبات البناء الثوري العلمي الديناميكي. فالديمقراطية لا تعني ولا بأية حال ان نطرح النقاش ونعمل بعكسه ولا ان نطيح بمبادىء الحزب الفكرية ولا يعني ايضا ان نفرض مسبقا ان ما تطرحه المركزية هو الصحيح دوما. وبذلك لا حاجة لنقاش الكوادر وانما في حل النقاش الديمقراطي السليم للكوادر ضمان لسلامة المركزية ايضا من منطلق الارتباط الجدلي والتنظيمي.

فالعلاقة علاقة تكرية ذات اتجاهين. ويبقى الأمر الأكثر ايلاما في مقال الرفيقين هو المحاولة العلنية او المستورة للإدانة (عند الرفيق توفيق) او السخرية (عند الرفيق نسيم). وفي اعتقادي هو موقف سلبي من النقاش الشرعي عند الآخرين حول هذه القضايا وتصويره وكأنه نقاش يمس احزاب ويشل العمل ولا ينقد النظرية المتطورة.. العكس انما هو الصحيح.

(كاتب المقال، طالب في كلية هندسة الكهرباء في معهد التخنيون)

تعقيب

● اختار ابراهيم ابو الهيجاء ان ينشر حوارا له او مداخلة على ما استنتجه من معنى استوحاه من مقطوعة ساخرة نشرتها في «الاتحاد» (٧/٢٨) بعنوان «بيريسترويكا». فهو يحاورني على المعنى الحرفي ومرة على المعنى المستوحى، فهو يتهمني، مثلا، بأني «اعتبر النقاش حول العلاقة الديالكتيكية بين المركزية والديمقراطية يؤدي الى عدم المشاركة في المظاهرة». فمن اين استوحى هذا المعنى لكي يبني عليه نقاشا لا ناقة لي فيه ولا جمل؟

ولكي ازيل الغموض فانا لا اعني «بالنقاش» المشروع الذي يدور او ينظر في الهيئات، او كما يقول الكاتب «في إطار الحزب بهدف التطوير». وانما اقصد «نقاش الصالونات» وطرح الافكار كيفما اتفق لا تمت لمنطق الواقع والتطور والتراجع لنشرها في الصحف، انه صحفي يهدف خلق ما يسمى بـ «المعارضة داخل التنظيم» اي ايجاد تكتل دائم و مشروعه بعيدا عن اي تنظيم شيوعي يشغل الهيئات بالنقاش البيزنطي ويتخلى عن «الاشتراك بالمظاهرة» ـ هذا اولا

ثانيا اقترح على ابراهيم ابو الهيجاء ان يراعي قواعد النقاش اولا والا يستعمل كلام مثل «نهج غير ديمقراطي وليس بمقالة القراء». ولكي لا أمس بثقافته ولا اعرض نقاشنا «سطحيا» بل «نقاشا عميقا حول الترابط الجدلي بين الديمقراطية والمركزية..» اريد ان اوضح بأني لم اقصد، بأي حال، المعنى الذي استوحاه من مقطوعتي الساخرة، وكأني أسخر من البيريسترويكا. فان اردت ان انتقد الانجرار وراء اسقاطات البيريسترويكا التي يستغلها من قبل اعداء الاشتراكية لكي يبرهنوا وكأن الاسقاطات والعيوب هي في الاشتراكية نفسها وليس في هذه الاسقاطات التي تطفو على السطح وتتطلب التعامل معها ومعالجتها وفقا لسخر من انشغالي بـ «حرف» النقاش الذي الهاني عن المشاركة في المظاهرة.

● نسيم ابو خيط ●

● تهنئة ●

الى سرحان حجازي بمناسبة حصوله على حزام اسود «دان» ٢ الف مبروك والى الامام.

اعضاء الحزب والشبيبة الشيوعية طمره

دار للبيع

في كريات اليمور في حيفا ٣.٥ غرف طابق ثالث + مطبخ + برندتين + حمام + سطح خلاب هاتف ٠٦/٢٤٦٨٨٩١

اجمل التهاني

الى نادية ومروان خطيب بالمولود البكر سليم.

حركة النساء الديمقراطيات الطيره

● تهاني ●

- الى الاخوين عيد وكميل شكري جريجورة وعروسيهما بمناسبة الزواج الف مبروك
- الى سامي عرس جبور عربي وعروسه بمناسبة الزواج الف مبروك
- الى عدنان احمد الشيخ احمد وعروسه بمناسبة الزواج الف مبروك
- الى احمد موسى عيسات وعروسه بمناسبة الزواج الف مبروك
- الى توما مهنا زهران وعروسه بمناسبة الزواج الف مبروك
- الى وديع سمعان سمرا وعروسه بمناسبة الزواج الف مبروك
- الى عطا حبيب عموم وعروسه بمناسبة الزواج الف مبروك
- الى عطا خليل حبيبة طير خليله بمناسبة زواج ولديه الف مبروك
- الى ميشيل توفيق زهران وعروسه بمناسبة الزواج الف مبروك
- الى محمد الحلبي ماهر مصطفى بمناسبة زواج ولديه الف مبروك
- الى نصري مهنا زهران وزوجته بالمولود البكر طرحه الف مبروك
- الى منير يعقوب سمرا وزوجته بالمولودة الجديدة عولى الف مبروك

اعضاء الحزب والجبهة والشبيبة الشيوعية والنساء الديمقراطيات ـ عبلين

الى اعضاء الهستدروت العامة في منطقة ام الفحم

اضمنوا حقكم في انتخابات الهستدروت العامة

تأكدوا من ظهور اسمائكم في سجل الناخبين للهستدروت لان فترة الاستئناف حتى ٨٩/٩/١٤.

● تهانينا الحارة ●

الى الزميل محمود صالح ابريق وكريمتها خطيب بالخطوبة وعقبال الفرحة التامة.

اعضاء نقابة الاتحاد

ابو سنان ـ كرم الرحة

● تهنئة ●

الى ابننا الغالي سرحان بمناسبة حصوله على حزام اسود «دان» ٢ الف مبروك والى الامام.

مصطفى حجازي واخوانه

طمره

بمناسبة مرور ٤٠ يوما على وفاة خالد احمد شيخ عبد زيد

انا نتقدم بأيات الشكر والامتنان الى اهالي مدينة ام الفحم وخارجها الذين واسونا بمصابنا عند وفاة فقيدنا المغفور

خالد احمد شيخ عبد زيد

له الرحمة ولكم الاجر والثواب

«الاتحاد» قبل ربع قرن

اين مصير موتانا؟

● قلنسوة – مراسل «الاتحاد» – ان قلنسوة بحاجة ماسة الى مقبرة، وقد جمع الاهلون مبلغا من المال لشراء مقبرة. الا ان وزارة الاديان تماطل بعد ان وعدت بدفع مساعدة

والاهالي يطالبون وزارة الاديان بالمساعدة وايجاد مقبرة للقرية، سيما وهي مسؤولة على أموال الاوقاف الاسلامية.

ضد نهب الاراضي

● قلنسوة – لمراسل «الاتحاد» – يوقع اهالي قلنسوة على عريضة احتجاجا على نهب الاراضي وهدم بيوت عرب السواعد ويدعون الى ايقاف هذه السياسة الاضطهادية.

ابرز العناوين التي تصدرت العدد

■ اليمن العربي القبرصي اشترك بشجب العدوان الاستعماري على قبرص، عبد الناصر يعد بتقديم كل مساعدة ممكنة لمساندة جهود حكومة قبرص في الدفاع عن استقلال الجزيرة.

■ في احتفالات الذكرى الـ (٢٠) للثورة السلوفاكية، خروشوف يشجب العدوان على قبرص ويقول لن نقف مكتوفين.

■ منظمة الوحدة الافريقية تقرر عقد مؤتمر لبحث اوضاع الكونغو

■ العجز التجاري في اسرائيل يزداد ٧٥ بالمئة

■ الجبهه الديمقراطية في يافة الناصرة تفتتح معركة الانتخابات لمجلس القرية المحلي

(«الاتحاد» – ١٩٦٤/٩/١)

وفاة الملحن والمطرب المغربي احمد البيضاوي

● الرباط – و.ص.ف – اعلنت مصادر رسمية ان المطرب والملحن المغربي احمد البيضاوي توفي يوم الاربعاء الماضي في الرباط عن ٧١ عاما عقب اصابته بمرض.

ويعتبر البيضاوي رائدا للاغنية المغربية الحديثة وهو ساهم الى حد كبير في انتشارها خارج البلاد

واشتهر البيضاوي في عهد الاحتلال الفرنسي بفضل بعض اعماله الوطنية التي لقيت اعجابا في العالم العربي.

وباتت اغنيته الشهيرة «يا صاحب الصولة والصولجان» عام ١٩٥٥ بمناسبة عودة العائلة الحاكمة من المنفى في مدغشقر ما اطلق عملية الاستقلال

وقالت الاذاعة الرسمية المغربية بعد اعلان وفاة البيضاوي ان «الاسرة الفنية الوطنية في المغرب والعالم العربي فقدت احد رموزها الكبار».

جوائز نوبل لعام ١٩٨٩ ستعلن في تشرين الاول المقبل

● أوسلو – ف.ص.ف – صرح متحدث باسم مؤسسة نوبل للسلام في العاصمة النروجية ان جائزة نوبل للسلام لعام ١٩٨٩ ستعلن في ٥ تشرين الاول المقبل في اوسلو

وسيعلن عن جائزة الفيزيولوجيا او الطب في ٩ تشرين الاول.

وفي الحادي عشر من الشهر نفسه سيكون دور جائزة الاقتصاد يليه في الثاني عشر جائزة الفيزياء والكيمياء.

اما موعد جائزة نوبل للاداب لستحدده وفق العادة الاكاديمية السويدية في وقت لاحق في ستوكهولم.

«الحقول الخضراء».. حمراء!!

● بقلم: نظيرة خوري مخول ●

● رغم كون «الحقول الخضراء» الفيلم الاسرائيلي الاول عن الانتفاضة وبالرغم من صغر صالة العرض، الا ان عدد الحاضرين كان قليلا نسبيا يجرب الاسرائيلي المتوسط من حر آب الى مكيفات الهواء في السينما، اعتمد الاسرائيلي هذه المرة على حواسه وغض الطرف عن قاعة العرض الفخمة والمكيفة في مركز ديزنغوف، هاربا من حرارة الفيلم التي لم تسلب منه برودة المكيفات لعله يرى بجيع هذا الهروب النسبي من التحليل المتلائي، ومن سيكولوجيا الهروب من كل ما يتعلق بالانتفاضة لم تكون الافلام اسرائيليا، ولم تكون الاسرائيلي رب لا يميل الى الايجابيه بكل [illegible]

● التسلسل السيناريي ●

على اي حال فالفيلم الذي اخرجه يتحال سيفل يشورون احداث ومجريات تتطور فيها الشخصيات وفقا لوضعها في السيناريو وترابطها في البيئة العامه للفيلم. رامي اصيب ليوره هو جندي اسرائيلي جديد يتدرب في احد المعسكرات الاسرائيلية في المناطق المحتلة. لرامي صديقة اسمها دانا (شارونا) مكروهيا شموئيل هو والد رامي ترك البلاد وهو يسكن في امريكا، ومتزوج للمرة الثانية، زوجته الثانية كاتي هي يهوديه بسارية امريكية. جدة رامي هي لينة قادمين جدد، وزوجها، اي جد رامي هو من قدماء صيادي.

يصل شموئيل الى البلاد لحضور حفل انهاء رامي دورة التدريبات، ولكي يعقد صلحة مع ابيه. يصل الجميع الى المحطة لزكريه في القدس الا ان الباص المتوجه الى المعسكر يعرقهم فيضطرون الى سيارة شحن من الجيش متقاطعين حجارة الانتفاضة، ويقوم الجنود بمعالجتها امام عيون العائلة باجمعها في قرية فلسطينية متطفلة تقبع تحت حظر التجول. رامي يقول ان الاسرائيليين لا يعرفون مطلقا بدور في المناطق المحتلة، بينما يطالب الجد

● لقطة من «الحقول الخضراء» تجمع بين جوزي عربيد (ابن البيت) وسيلاه مطر (ابنه) بالبلدة في البلاد ● إلى امريكا للهروب من جهنم البلاد.

● اسرائيلية حقول الفيلم ●

الفيلم لا يتحدث عن الانتفاضة وليس عن الفلسطينيين، الا بما يتعلق بامتحان هذه العائلة التي تريد الثراء والسعادة فتأتي الانتفاضة لتذكرهم انه لا هناء لشعب على حساب شعب آخر. فالفيلم عندما يروي مسيرة الانتفاضة انما يروي علاقات عائلة يهودية اشكنازية لما فيها من انقسامات وتناقضات حول ما يجري في المناطق المحتلة. فعندما يبدأ المجندي رامي بضرب شاب فلسطيني تبدأ كاتي بالصراخ والهستيريا ضد تصرف رامي، بينما تنتقد صديقته انتقادا بارودا. وبالمقابل يقوم والده الذي يريد أن يثبت انه صهيوني حق، يسلك البطولية والتصرف كما يتصرف الجنود. فالفيلم هو نموذج حي وصادق لواقع المجتمع الاسرائيلي لما فيه من اختلافات في الآراء والتصرفات. بينما كانت العائلة في طريقها الى حفل رامي، تبطر الحقل وبانت العائلة تواجه الانتفاضة في «حقولها الخضراء» بعد أن رويتها الدماء الفلسطينية الحمراء. فالمجندي المحتل رامي يطلب من ابيه السفر معه إلى امريكا للهروب من جهنم البلاد.

لذلك: فليس صديق عرك يتحوث ويعد ان جاءه الى ارض الانتفاضة. اسجع مقترحات السيناريو يبحث موضوع مرضية المعاملة من قبل الجنود مع الفلسطينيين بينما لا يبحث موضوع رفض الخدمة العسكرية في المناطق المحتلة. لذا فبقي الفيلم محافظا على الفترة الصهيونية للمجتمع والتي بدأ طرفها فيتعلمون تلمس الجيش والحرس، ولا يمكن على شكل فيلم جريء بالرغم من ابرازه نموذجا لوحشية الاحتلال الا انه يبقى اسلوبا تقليديا اليسار الصهيوني.

● نهاية متوقعة ●

قريبا من نهاية الفيلم يحدث اتصال مباشر ما بين العائلة والفلسطينيين في المنطقة فبعدما تقلب العائلة بدون سيارة في الجبال، وبعد الجد يشعر بارتجاج قلم ابيه. اي والد رامي بمحاولة لتوقيف سيارة مارة لنقل أبيه. الا ان عدد السيارات كان قليلا فقرر شموئيل توقيف سيارة النقل والده مستعملا التهديد بالسلاح. ولابراز الصراع والتناقض والتشابه والاختلاف اختار المخرج فلسطينيين لسيقلا السيارة، فالتقى شموئيل بتوليهم وتفتيشهم. غاظ عنهما أنه يريد نقل أبيه المريض، فراح يسمعه معهم التصرف الى أن اكتشف أن احدهما فلسطيني يسكن اسرائيل يحمل بطاقة زرقاء (وهو الممثل جوني عربيد)، والثاني فلسطيني من دولة فلسطين المحتلة (وهو الممثل ميلاد مطر)، جاء لاخذ مواد بناء لاكمال عملها. الا ان هذه الخلفية لم تزعزع شموئيل الذي اخذ يسميه تصرفه معها اكثر فاكثر. فيبدأ الجدال والصراع بين الاب وابنه الجندي حول ماهية معاملة الاب لها، وحقيقة تجاوزه حدود تصرفه كمواطن. فيمسك شموئيل ببارودة ابنه وسط مشاده كلامية [illegible] الجندي الاخر والذي اجبر على الانضمام الى القافلة مع سيارة لحالة رغما عنه فيحاول تهدئة الفلسطيني بقوله: «سأشهد معكما في المحكمة» وفي وسط زوبعة الاعصاب يركز المخرج على رجل التصوير الذي يقوم بمع كل الطبيعه حقها في الفيلم ليظهر جمالا الخلاب الساحر من جهة، وأعصاب جنود الاحتلال والمظلومين من جهة اخرى، ويجانب التصوير الرائع يحاول المخرج ان يركش مشاهد فيلمه في نوع من الكآبة الملحة والضحك في الوقات المحتة.

● على وتيرة واحدة.. ●

ورغم المناخرات للحصول على ابرازها في الفيلم الا ان الفيلم لا يحيا بشيء، فهو كلاسي وعادي للدرجة لا يصل المشاهد على شد الاعصاب، ويقترب احيانا من التقرير المنظر قد يكون هذا لكون الانتفاضة في الوقت الحالي شيئا آبد او لعدم وجود شيء جديد في الانتفاضة غير القتل والدم. فيدخل المخرج في معالجة وخصية العربي مواطن اسرائيل، وموقفه بين اخيه الفلسطيني ومواطنته الاسرائيلية فلبقى المخرج موقف العربي في اسرائيل مبهما كالمرتجلا في السدويتش فلسبات الفيلم امهل النهاية متوقعة للشاهد. ففي مرحلة سيطرة الهستيريا على اعصاب عقل شموئيل، يقوم باطلاق الرصاص على العربي الاسرائيلي فيرديه قتيلا، فيدخل الفلسطيني مواطن اسرائيل دراسة الانتفاضة بينما تسلخ بنية السيناريو عن الدراماتيكية اليومية للانتفاضة طرحه من الاحداث الفردية، متطرقة الى احداث الانتفاضة بشكل عام والتي تبث أخبار قتل الفلسطينيين فيها كحدث يومي عادي

● بعيدا عن زولا ... ●

ويبقى السؤال هل اراد المخرج توثيق الواقع أم انه اراد اخراج الاسرائيلي من صمته؟ فالفيلم ليس خلاقا الى حد تحريك الاسرائيلي من صمته على الاحتلال، بل يعالج الفيلم الكلاسيكي مع الارثة اليهودي الصهيونية [illegible] وتجسد الاحتلال فيها. فبدلا من ان يصرخ الجندي في وجه ابيه وان يشكوه للسلطات بتهمة القتل ويقف ضده صارخا كما صرخ اميل زولا في محكمة درايفوس «اني اتهمه» راح يأخذ على نفسه عملية القتل محاولا انقاذ الطليق، متينا رد فعل متساهل طول تطهير ابيه وتبرئة ساحته. فحتى لو حكم الجندي رامي، فهو يعرف ان حكمه على عملية قتل فلسطيني قد تكون مثلا ابعاده عن الجيش. فيبقى المخرج داخل اطار التفكير الصهيوني الذي يريد ابراز وانتقاد الواقع راقضا أعطاء البدائل الجريئة!

«عنتر» في مهرجان القاهرة للمسرح التجريبي

● مسرحية «عنتر في الساحة حيال» للمسرحي راضي د. شحادة ستكون من بين المسرحيات المشاركة في مهرجان القاهرة الدولي الثاني عشر للمسرح التجريبي الذي افتتح امس الاول (الجمعة) وسيستمر حتى العاشر من الشهر الجاري، ومن الجدير بالذكر ان هذه المسرحية احدثت ضجة بعد جولتها الى اليمن كأول عمل عربي وفلسطيني يصل الى تلك المنطقة في تاريخ المسرح.

وما يميز هذه المسرحية انها غنائية موسيقية وشعرية وهي تندرج تحت اسم «مسرح السيرة» الذي اطلقه الفنان راضي د. شحادة على اعماله الفنية والتي يربط من خلاله بفلم حضارتنا الشرقية العريقة بواقعنا الحالي، معتمدا اسلوب الفرجه وتنبيه حواس المشاهد.

هذا وسيشارك «عنتره» في جولة مصر فرقة موسيقية تجمع فنانين فلسطينيين ومصريين يعزفون خلال العروض، ويرأسهم الفنان الفلسطيني مصطفى الكرد، واضع الحان المسرحية وموسيقاها. كما سيتولى رمزي الشيخ قاسم ادارة الامور التقنية المتعلقة بالصوت والاضاءة.

ومهرجان القاهرة للمسرح التجريبي لهذا العام يعد بظاهرة فنية ضخمة ومكثفة تشترك فيه دول عديدة عربية واجنبية: بلجيكا، النرويج، الاتحاد السوفياتي، بولندا، يوغوسلافيا، ايطاليا، الهند، انكلترا، الولايات المتحدة، الدنمارك، هنغاريا، هولندة، تشيكوسلوفاكيا، تونس، العراق، سوريا، الامارات العربية، اليمن، حضرموت، السودان، السعودية، الكويت وفلسطين.

وأما مصر، الدولة المضيفة، فستشارك في المهرجان مع عدد كبير من فرقها: مسرح الطليعة، مسرح الشباب، مسرح السلام، الحديث، مسرح الثقافة الجماهيرية، وفرق الجامعات.

ومن الجدير بالذكر ان لجنة التحكيم ستشرف على عروض المهرجان برئاسة الدكتور لويس عوض وتضم اللجنة كبار المسرحيين في العالم العربي والغربي بينهم: الناقد الاجنبي مارتن اسلن والعراقي يوسف العاني والسوري علي عقلة عرسان.

وما «عنتر» ... في الساحة حيال.

فانه بالاضافة لعروضها خلال مهرجان ما بعد المهرجان تشمل الاسكندرية ومدن مصرية أخرى. تقوم الفرقة لعروض لفترة اضافية اخرى

على الشاشة الصغيرة

الاحد – ١٩٨٩/٩/٣

١٨،٣٠ – موجز الاخبار (بالعربية)

١٨،٣٢ – البرنامج للطل «بريد حلاه» يعالج هذه الفترة القراقص اليومية المطلة للطلاب في العطلة الصيفية

١٨،٤٥ – البرنامج العلمي «تجديدات واختراعات» يتضمن تقريرا عن المنزل العصري الذي يدير شؤونه الناظم الآلي

١٩،٠٠ – البرنامج الاخباري «الاسبوع في ساعة»

٢٠،٠٠ – موجز الأخبار (بالعبرية)

٢٠،٠٢ – برنامج غناء عربي

٢٠،٣٠ – البرنامج الاجتماعي «بين الكراسي»

٢١،٠٠ – نشرة الاخبار (بالعبرية)

٢١،٤٠ – استعراض برامج الاسبوع العبرية

٢١،٥٥ – المسلسل الامريكي «معاصر» لوس انجلوس

٢٢،٤٥ – الجزء الثاني من البرنامج البيوغرافي «مسيرة الفنان جورج غيرشوين»

٢٣،٣٥ – الحلقة الاولى من مسلسل العروض البريطاني «حكايات غير منتظرة» عنوانها «زوجة الكولونيل» وهي تتناول قصة زوجة كولونيل بريطاني متقاعد تؤلف كتابا عن مغامراتها العاطفية مع شخص مجهول وبلاقي رواجا منقطع النظير، الامر الذي يدفع الزوج الى التنكر لزوجته وقصتها

٢٤،٠٠ – الاخبار الليلية (بالعبرية)

٠٠،١٥ – البرنامج الرياضي «هدف اول»

٠٠،٣٠ – المسلسل البريطاني الكوميدي «صنعي عمل»

اعلان وراثة

[illegible]

اعلان حصر ارث

[illegible]

شكر وتقدير

[illegible]

اجمل باقة ورد

[illegible]

جديد على الشاشة الكبيرة

● تحتضن دور السينما المحلية، بدءا من هذا الاسبوع، اربعة افلام جديدة عدة، تمتاز بتعدد هوياتها. فمن فرنسا يطل علينا فيلم كلود شابرول «أعمال النساء»، ومن المانيا الغربية «انسوا موتسارت»، ومن الولايات المتحدة «الحب مرة اخرى»، اما الفيلم الرابع فهو من انتاج كوبي ايطالي اسباني مشترك، عنوانه «الرجل الهرم جدا صاحب الجناحين الهائلين»، الذي وضع قصته الكاتب الكولومبي الشهير غابرييل غارسيا ماركيز

«عمال النساء»

● الفيلم مأخوذ عن قصة حقيقية وقعت احداثها في فرنسا عام ١٩٤٣. بطلته امرأة العصب الحرب العالمية الثانيه وزوجها. تقوم بمساعدة جاراتها في اجهاض حمل غير مرغوب به، ثم تقرر بحرفة امتهان «الصنعة» للعمل على الرصد المادي الا ان تسطات تعطلها في اعقاب وشاية. ويصدر القضاء حكما بالاعدام بدعوى انها مست بالوطن. لفرنسا بحاجه ماسة للاولاد، وكل عملية تجهيض تشكل خيانة للوطن!

تضطلع بدور البطولة الممثلة ايزابيل هوبرت التي فازت عن دورها هذا بجائزة افضل ممثلة في مهرجان البندقية السينمائي الدولي عام ١٩٨٨

الفيلم يعرض في سينما «السينماتيك» (تل ابيب، وفي دكرن اوره (حيفا).

«انسوا موتسارت»

● فيلم الماني، عمل مشترك للمخرج التشيكوسلوفاكي سلافو لوثر وبتناول مسيرة ووفاة الموسيقي النمساوي الفذ فولفجانج موتسارت الذي رحل بظروف غامضة في «حريات» العام ١٧٩١ عن ٣٤ عاما في فيينا

يبدأ الفيلم بيوم وفاة موتسارت، حيث يأمر سرا عشرات الاصدقاء والاوصياء، ويبرر يتهم مدير عام الشرطة السرية في فيينا الذي يحقق في ظروف وفاته، ثم يقوم باستدعاء كل من كانت له صلة بالموسيقي الراحل في ايامه الاخيرة.

الفيلم يعرض السينما «تل ابيبية المركز» (طوره سابقا).

«الحب مرة اخرى»

● الفيلم عبارة عن دراما عائلية تدور احداثها في احدى الجاليات اليابانية في امريكا، تبهض بها اسرة يابانيه مهاجرة مشاكل روابطها وتؤول الى الضياع اثر قرار الام ترك زوجها وعقدها الحب الذي جمعهما قرابة ٤٠ سنة!

الفيلم يعرض في سينما «طيلت» (تل ابيب).

«الرجل الهرم جدا صاحب الجناحين الهائلين»

● الفيلم بمثابة كاشارة سحرية قام بالقسيس المخرج الكوبي فرناندو بيري عن قصة قصيرة من تاليف المبدع الكولومبي غابرييل غارسيا ماركيز. يتناول الفيلم قصة زوجين فقيرين يعيشان في قرية نائية على شاطئ البحر الكاريبي، ويعتاشان على صيد الاسماك. يشاهدان في اعقاب عاصفة بحرية عاتية عجوزا ذا جناحين هائلين قذفت به الامواج الى شاطئهما، فيراودان به مسكن في باحة منزلهما وسرعان ما يتفشى الخبر في المنطقة وتصبح سيرة هذا المخلوق على كل لسان، ويقوم الجميع بتقديسه

الفيلم يعرض في قاعة «السينماتيك» في تل ابيب.

● تهاني ●

● الى جمال وبشرى قاسم اجمل التهاني بالتوأم لميل وابنة

● الى اياد علي ناصر وعروسه امال بمناسبة الزفاف. الف مبروك وبالرفاه والبنين.

تهانينا بمناسبة التخرج

[illegible]

اجمل باقة ورد

[illegible]

● اجمل التهاني ●

[illegible]

● تهنئة ●

[illegible]

صدر العدد ٤ من مجلة «الدرب»

● الى قراء «الدرب»: صدر في نهاية آب الماضي العدد ٤ من مجلة «الدرب» المجلة النظرية السياسية الاقتصادية للحزب الشيوعي الاسرائيلي – لقضايا السلم والاشتراكية وهو حافل بالمقالات الهامة.

تقرأون في هذا العدد:

● التطورات في الاقطار الاشتراكية والحزب الشيوعي الاسرائيلي – ماير فلنر
● سوف نمضي الى الامام شاكرين بشعب السوفييتي – فيدل كاسترو
● خطاب ميخائيل غورباتشوف امام الجبهة الوطنية الكوبية
● ثورة عظمى، ثورة شعبية حقا – بروفسور غي بيس
● نهج الوحدة – راجيشفرا راو
● الأوضاع السياسية الراهنة في الجمهورية العربية اليمنية – جار الله عمر
● اليابان – البحث عن تناولات جديدة – لوريليو جاكوباتشي
● بيان مشترك صيني – سوفييتي
● وثائق. الدورة الـ ٢٥ للجنة المركزية للحزب الشيوعي الاسرائيلي
● وثائق. الدورة الـ ٢٦ للجنة المركزية للحزب الشيوعي الاسرائيلي
● وثائق. الدورة الـ ٢٧ للجنة المركزية للحزب الشيوعي الاسرائيلي
● اطلبوه من موزعي «الاتحاد» ●

كلمات متقاطعة

بدعم برعاية — مكتب كميل نخلة

قروض، مشكنتا، قروض ترميم عن طريق وزارة الاسكان مكتبنا الرئيسي – كرميئيل، ت: (٩٨١٠٠٦) – كفرياسيف (٩٦١٥٣٨)

● ● ● لغز رقم (٩٥) ● ● ●

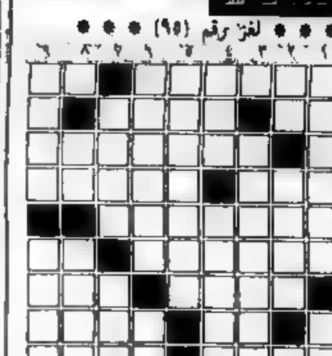

● اعداد: شهناز بطل – طمرة ●

افقي وعمودي:

١ – ابو لهب – من الاطراف
٢ – الهوة – غامض
٣ – البحث (معكوسة)
٤ – من الأفعال (معكوسة) – ملابس بالية
٥ – الاسم الاول لشاعر فلسطيني راحل
٦ – عميد الادب العربي – حارة (معكوسة)
٧ – حرف مكرر – عاصمة اوروبية
٨ – سبي – يلدف
٩ – علم مؤنث – شرك

● ● ● حل لغز رقم (٩٤) ● ● ●

افقي وعمودي:

١ – حافظ ابراهيم
٢ – الالقاء – أسد
٣ – قاوق – ثيلم
٤ – مكلط – كمال
٥ – ام – يتحشرون
٦ – بانكوك – او
٧ – شمتور – صفات
٨ – صلعه – كر
٩ – عاملت – فراشة
١٠ – بس – تراكشوط
١١ – مدفعيات – عمل

● ابن المعتز ● اعالي الجليل ● اولئك قومي ●

عوى الذئبُ

● كان الاحيمر السعدي لصا جريئا كثير الجنايات لحاه قومه، وخاف الأحيمر من الوالي جعفر بن سليمان، فخرج في الفلوات وقفار الأرض وأوغل فيها كثيرا، وهو من شعراء الدولتين الأموية والعباسية

قال يصف حاله في اثناء اغترابه ووحدته:

عوى الذئبُ فاستأنستُ بالذئبِ إذ عوى — وصوّت إنسانٌ فكدتُ أطيرُ (١)

رأى الله أني للأنيس لشانئٌ — وتبغضهم لي مقلةٌ وضميرُ (٢)

فلليلِ إن وارتني الليلُ حكمةٌ — وللشمسِ، ان غابت، عليَّ نذورُ (٣)

وإني لأستحيي لنفسي أن أرى — أمرُّ بحبلٍ ليس فيه بعيرُ (٤)

وأن أسألَ العبدَ اللئيمَ بعيرهُ — وبُعرانُ ربي في البلاد كثيرُ (٥)

(تاريخ الادب العربي – عمر فروخ)

الشروحات:

١ – ستانس بالذئب او عوى، زالت عنه رهبة الوحشة والفزع، وصوّت انسان نادى انسان، اطير: اسمع القال فروي.

٢ – [illegible]

٣ – وارتني الليل: أحفاني او غطاني. [illegible]

٤ – أمر يحمل ان يكون عندي حبل وليس لي بعير اربطه به [illegible]

٥ – يستحيي من الناس ومن نفسه ان يستعير بعيرا يركبه لينتقل من مكان الى آخر، وان يسأل رجلا ان يردفه خلفه على بعيره والبعران كثيرة. انه سرّ الصحراء الذي عرف مثله في سير الصعاليك.

جبل النار يشتعل!

اربعة شهداء، ثلاثة منهم في نابلس والرابع من مخيم قدورة

● فرض نظام حظر التجول في نابلس ومخيماتها الاربعة وفي مخيم دير البلح وفي البرج والتفاح والوحدة في غزة ● دفن شهيدين في مقبرة في اريحا دون تمكين ذويهما من رؤيتهما ● ألف طالب وطالبة يعتصمون امام مكتب التربية والتعليم في بيت لحم ● الجنود يتحرشون بالطلبة امام بوابات المدارس ● مظاهر الاحتجاج تمتد الى العديد من المواقع واصابة العشرات بعضهم حالات خطرة ●

● القدس – مكتب «الاتحاد» – احلت نابلس ومنطقتها يوم امس السبت مركز الصدارة في انباء الانتفاضة العارمة التي تجتاح فلسطين المحتلة حيث خرج اهلها ووافدوها من عشرات القرى المجاورة في مسيرات ومظاهرات حاشدة استنكارا لجريمة قتل الشابين عمار محمد انيس كلبونة (٢٠ عاما) وايمن جاموس (٢٠ عاما) واصابة ثلاثة اخرين بجراح اثناء مداهمة منزل يقع بالقرب من جامعة النجاح في المدينة. وخلال لهيب مظاهر الاحتجاج والغضب هذه قتل الجنود صبية في ربيعها الرابع عشر برصاصة في قلبها (مي ابراهيم التمام) وهي طالبة في مدرسة اعدادية في المدينة.

واستشهد متأثرا بجراحه في الرأس جراء رشق سيارته بالحجارة من قبل المستوطنين في جنوب بيت لحم أب لثمانية ابناء من مخيم قدورة في رام الله اسمه مصطفى حسين طاهر النباح – ٣٨ عاما).

[...]

جائزة نهرو لعرفات – نيابة عن شعب فلسطين

□ اعلنت وزارة خارجية الهند امس الاول، عن منح «جائزة نهرو للوفاق الدولي» للرئيس الفلسطيني ياسر عرفات.

واعلنت الخارجية الهندية ان هذه الجائزة التي تمنح مرة كل عام لشخصية مركزية في مجال النضال لوفاق الدولي تمنح هذا العام لعرفات تقديرا لما قام به من جهود شخصية مثابرة لاعلاء شأن الوفاق وحسن النية والعمل المخلص للصداقة والتفاهم بين شعوب العالم.

واشادت وزارة الخارجية الهندية بدور ياسر عرفات في قيادة النضال الوطني الفلسطيني ضد الاحتلال وفي سبيل الاستقلال كما اشادت خصوصا، بمبادراته مع قيامه، من اجل السلام في الشرق الاوسط، على اساس تصفية الاحتلال وتحقيق تقرير المصير للفلسطينيين، باقامة دولة فلسطين الى جانب دولة اسرائيل.

وقالت الخارجية الهندية ان السياسة الرسمية لمنظمة التحرير الفلسطينية التي يقودها عرفات، تكشف عن انسانية وعدالة وحضارية النضال الاستقلالي الفلسطيني.

ويذكر ان دولة الهند كانت اول دولة في العالم اعترفت بدولة فلسطين فور اعلانها في ١٥ تشرين الثاني الماضي في الجزائر.

هذا ومن الذين منحوا هذه الجائزة الهندية السامية في الماضي: البطل الوطني الافريقي نيلسون منديلا، المناضل الزنجي الامريكي، القس الشهيد مارتن لوثر كنغ، الزعيمة الهندية الراحلة انديرا غاندي ورئيس وزراء السويد الاشتراكي الشهيد اولوف بالمه.

وقال عرفات انه يعتز بان يستلم هذه الجائزة (١٩ الف دولار تبرع بها عرفات فورا لمؤسسة اطفال شهداء فلسطين) بالنيابة عن ابطال الانتفاضة والشعب الفلسطيني كله.

اهالي شهيدي نابلس قد يتوجهون للقضاء لاخراج جثتي ابنيهما واعادة دفنهما في مدينتهما

[...]

يكسرون انفه ويحذرونه من محاولة معرفتهم

[...]

وبعد الانتهاء من الاعتداء قام المعتدون بترك عيسى في المكان ومغادرته. بعد ذلك توجه عيسى الى مكان قريب عبر بقربه مواطن بسيارته ونقله الى مستشفى المقاصد حيث تلقى العلاج، واتضح من تقرير طبي ان عيسى مصاب بكسر في الانف.

يحرقون البيت ويطلبون اجرة الاسعاف!

● القدس – مكتب «الاتحاد» – تسلمت زوجة المعتقل جمال الطويل من قرية سلوان (القدس) فاتورة من ادارة مستشفى هداسا (عين كارم) تطالب فيها العائلة بدفع مبلغ (٤٥٠) شيكل جديد مقابل نقل المرأة العائلة الى المستشفى قبل اسبوعين.

وكانت العائلة قد اضطرت الى ذلك على اثر القاء افراد «حرس الحدود» قنبلة غاز الى داخل منزلها ما ادى الى اشتعال الاثاث وتعرض الزوجة واطفالها لاختناق شديد، وحين لم يستطع مستشفى المقاصد تقديم خدماته بسبب انشغال سيارات الاسعاف بحوادث أخرى فقد استدعى الجيران سيارة اسعاف من مستشفى هداسا نقلت المصابين الى هناك لتلقي العلاج.

مقتل اربعة اشخاص احدهما معتقل في (انصار – ٣)

● القدس – مكتب «الاتحاد» – اغتال مجهولون صباح امس الشاب محمد عبد الرحمن ابو شلوفة (٣٨ عاما) في رفح (القطاع) برصاصة في رأسه، وتوفي في وقت لاحق في مستشفى ناصر في خانيونس.

وكان توفي محمد ناصر بلبل (٣٦ عاما) من تل السلطان في رفح يوم امس الاول (الجمعة) متأثرا بطعنات سكين كما ارغمت قوات الاحتلال نظام حظر التجول على قرية قفين (طولكرم) اثر مقتل احد سكانها المدعو محمد عرفه (٤٥ عاما) جراء طعنه بالسكاكين هو الاخر.

من ناحية ثانية اذاع راديو «صوت اسرائيل» امس نبأ مقتل شاب من مدينة غزة ويدعى جمال عثمان حافظ خلف (٢٥ عاما) على يد شاب ثان من المدينة وذلك في معتقل (انصار – ٣) في النقب.

وعادت حليمة...!

بيانات مشبوهة في قطاع غزة

● القدس – مكتب «الاتحاد» – وزعت في قطاع غزة في الايام الاخيرة ثلاثة بيانات موقعة باسم «النصر» «الحركة التصحيحية داخل الارض المحتلة» و«القيادة الوطنية الموحدة للانتفاضة في دولة فلسطين».

ويفيد مراسلنا في القطاع ان الاهالي عبروا عن هذه البيانات بالقلق الشعبي وعجب حليمة لعادتها القديمة ووصفوا هذه البيانات بانها مشبوهة ومكشوفة وليست الا ابواقا مضللة، واوضحوا ان السبب المباشر لها هو تصعيد الانتفاضة منذ اسبوع وبشكل يعيدها الى بدايتها وبصورة اعنف واشد ويتمثل ذلك برفض الاوامر العسكرية واشتراك كافة الجماهير في نشاطات الانتفاضة. واضافوا ان هذه البيانات مكشوفة وليست سوى وسيلة رخيصة للتفرقة بين ابناء الشعب الفلسطيني الواحد الذي لا تنطلي عليه مثل هذه الممارسات والذي يؤكد انه مصمم على المضي قدما لتحقيق حقوقه المشروعة وفي مقدمتها اقامة دولته فلسطين.

هويات خضراء

● القدس – مكتب «الاتحاد» – سلمت السلطات الاسرائيلية يوم الخميس الماضي بطاقات خضراء لخمسة شبان – ثلاثة منهم من قرية حوسان (بيت لحم) ورابع من مخيم عايدة وخامس من قرية زعترة (بيت لحم). وفي اليوم التالي سلم الشاب يوسف الفراري من مدينة بيت لحم بطاقة خضراء. وكان الشاب قد حرر مؤخرا من الاعتقال الاداري لمدة ستة اشهر في سجن النقب.

اعتقلوه وهو جريح وانهالوا عليه بالضرب حتى كسروا اربعة اطرافه ونقلوه على حالة خاصة بالجيش

● القدس – مكتب «الاتحاد» – بواسطة سيارة مرسيدس تحمل رقما خاصا بمنطقة الخليل هاجم رجال «الامن» يوم الخميس الماضي احد المنازل في حي [...]

ويفيد مراسلنا ان خالد متزوج وله طفل وقد اعتقل في السابق ثلاث مرات وحكم عليه بالسجن لمدة سنة ونصف عام ١٩٨١، واعتقل لمدة (١١) شهرا عام ١٩٨٥ واعتقل اداريا لمدة (٦) اشهر في النصف الاول من عام ١٩٨٧.

وتفيد مصادر طبية ان المعتقل خالد نقل الى مستشفى هداسا لسوء حالته الصحية من جراء الضرب المبرح الذي تلقاه على ايدي جنود الاحتلال.

جيش الاحتلال يضع نقاط مراقبة متحركة على الطرق في الضفة الغربية

● حيفا – مكتب «الاتحاد» – افادت صحيفة «معاريف» امس الاول، بان الجيش الاسرائيلي بدأ، منذ الاسبوع الماضي، بوضع مراقبة متحركة على الطرق في الضفة الغربية المحتلة يمكن نقلها من مكان الى اخر.

وقد وضعت قوات الاحتلال يوم الخميس الماضي، نقطة مراقبة على طريق بيت لحم والخليل كما وضعت نقطة مراقبة اخرى قبل ايام على طريق بيت ساحور.

واضافت الصحيفة ان اقامة النقاط جاءت نتيجة لـ«دراسة قام بها» الرحيم جديد، بسحاق مردخاي ويهدف الى حراسة المحاور الرئيسية وتأمين تنقل للجيش الاسرائيلي.

وقالت الصحيفة ان نقاط كهذه اقيمت على طريق «مرصعين شومرونه» الذي يربط مستوطنات منطقة نابلس كما انه سيوضع في الاونة القريبة نقاط مراقبة في جميع المناطق التي تكثر فيها الاحداث!

معرض القرطاسية للطالب الفلسطيني

● القدس – مكتب «الاتحاد» – تقيم جمعية الطلبة الثانويين في مدينة القدس يوم غد الاثنين، معرضا خاصا للطالب الفلسطيني يضم احتياجات الطالب من الكتب والدفاتر والقرطاسية والادوات المدرسية الضرورية الاخرى.

ويقام المعرض في قاعة مسرح «الحكواتي» ويستمر ستة ايام اي حتى يوم الجمعة ٨/٩/٨٩

يا عمال العالم اتحدوا!

الاتحاد

مراسل «الاتحاد» في يافا يكشف النقاب عن:

افراد الشرطة والحرس المدني ينفذون اعتداء وحشيا على شاب من اللد

● الاعتداء وقع مساء الاربعاء الماضي وكان ضحيته شاب في الـ ١٧ من العمر ●

● يافا ـ تل ابيب ـ مكتب «الاتحاد» ـ لمراسلنا أديب بقاوري ـ قام شرطيان ونفر من «الحرس المدني» مساء الاربعاء الماضي بتنفيذ اعتداء وحشي بأجسامهم ومسدساتهم على شاب من مدينة اللد يبلغ ١٧ عاما (الاسم محفوظ في ملفات التحرير) اثناء خروجه من مدينة الالعاب حيث أصيب بنزيف دموي في وجهه وسقط على الارض.

وقد وقع الاعتداء أثناء خروجه من ساحة الالعاب حيث كانت الشرطة تحقق مع احد اصدقائه فاقترب من المكان الا ان الشرطة قامت بابعاده. وفي وقت لاحق

قام رجال الشرطة باستدعائه ثانية الا انه لم يسمع فقام أحد المتعربين بامساكه وتسليمه للشرطة التي قامت بتكبيل يديه واقتياده لمكان مظلم فأنقوه من السيارة وضربوه على رأسه ووجهه مستعملين طرف المسدس وسط توجيه الشتائم العنصرية الى ان فقد وعيه حيث قام افراد الشرطة بتحطيمه بكسه ليهش الى ان وصل شقيقه الذي اخذ يفتش عنه، الى ان اقترب من المكان ورأى اخاه ملقى على الارض فبدأ يصرخ: «قتل أخي، قتل أخي»، وحين حاول افراد العائلة الاقتراب من المكان منعتهم الشرطة الا انهم عبروا

على الاقتراب فقامت الشرطة بالاعتداء على والدة الشاب وهي حامل، وقام افراد الشرطة بخطف الفتى من المكان ونقله الى مركز الشرطة. ولكن أفراد العائلة خطروا بقوة الشرطة ونجحوا في تخليص ابنهم ونقله الى المستشفى ثم قدموا شكوى ضد المعتدين.

ويذكر ان هذا الاعتداء هو الثالث من نوعه خلال اسبوع، حيث قامت قوات من الشرطة والحرس المدني في الاسبوع الماضي بتنفيذ اعتداء ضد عمال فلسطينيين يسكنون في مدينة اللد (راجع «الاتحاد» الجمعة ٩/١).

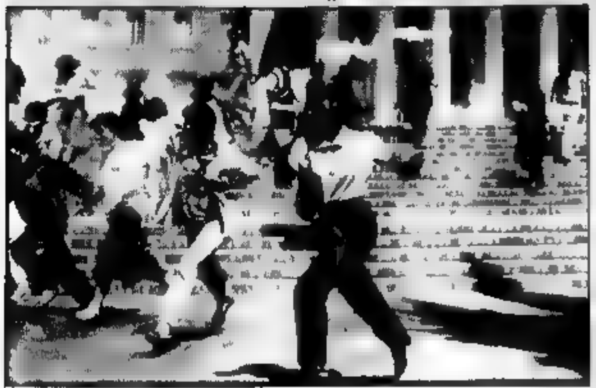

● طلاب احدى جامعات جوهانسبورغ، عاصمة جنوب افريقيا، جريون من الغاز المسيل للدموع الذي القته شرطة النظام العنصري عليهم في داخل الحرم الجامعي. (صورة من يو.بي.اي)

على خلفية مخطط «الدمج»:

صحيفة «هآرتس» تنشر ريبورتاجا مليئا بالدس والتزوير بهدف التحريض على نمر مرقس والشيوعيين

● الريبورتاج يستهدف، ايضا، التغطية على اصحاب مخطط الدمج الحقيقيين ● نمر مرقس ينذر الصحيفة بالتوجه للقضاء اذا لم تنشر رده على هذا الريبورتاج ●

● كفرياسيف ـ لمراسلنا ـ وجه رئيس مجلس كفرياسيف المحلي نمر مرقس، امس السبت، رسالة الى محرر صحيفة «هآرتس» المسؤول، انذره فيها انه سيتوجه للقضاء ضد الصحيفة اذا لم ينشر رسالته هذه التي هي كتابة عن نقيض للاكاذيب والدس والتزوير التي تضمنها الريبورتاج الصادر في ملحق الصحيفة، امس الاول الجمعة.

وقد كتب الريبورتاج المذكور احد كتاب «هآرتس» المدعو عميت دويكين، ومحوره موضوع دمج المجالس المحلية. وكان هذا الكاتب قد قابل نمر مرقس قبل (٣) اسابيع، وتحاور معه حول اسباب رفض مجلس والمحلي كفرياسيف لمخطط الدمج، ولكنه (الكاتب) في الريبورتاج المذكور تجاهل كل ما سمعه منه تقريبا، ونشر على لسانه (السان نمر مرقس) اقوالا كثيرة لم يقلها بتاتا. ويتضح من هذا التزوير ان هدف الكاتب المذكور هو الايقاع والتحريض وابعاد الانظار عن صلب الموضوع، اي مخطط الدمج وعن اصحابه الحقيقيين، اي وزارة الداخلية والجهاز الحكومي، الذي وضع هذا المخطط التعسفي.

وقال نمر مرقس في رسالته الى محرر «هآرتس»، بعد تفنيد التزويرات والدس الوارد في الريبورتاج: «اني اطلب منك نشر رسالتي هذه فورا وفي موعد لا يتأخر عن ١٩٨٩/٩/٨ واذا لم تفعلوا فانني سأضطر للتوجه ضدكم وضد كاتب الريبورتاج الى القضاء على التحريض والكذب الخطير والضرر اللذين تضمنهما الريبورتاج».

هذا وقد ارسل نمر مرقس نسخة عن رسالته المذكورة الى المحامي الاستاذ هاشم شحادة.

وزارة المالية تدرس فكرة فرض رسوم على خدمات الصحة والتعليم لاضافة ١٥٠ مليون شيكل على ميزانية الاحتلال!

● حيفا ـ مكتب «الاتحاد» ـ تخطط وزارة المالية لتحويل ١٥٠ مليون شيكل الى ميزانية وزارة «الامن» وذلك على حساب ميزانيات التعليم والصحة.

الاول (الجمعة)، ان وزير المالية سيطلب من الحكومة في جلستها يوم الاحد القادم تقليص ٢٧٠ مليون شيكل من ميزانية الدولة ليتسنى له تحويل ١٥٠ مليون شيكل الى وزارة «الامن» لتغطية مصاريف الاحتلال للمناطق الفلسطينية والجنوب اللبناني وكذلك لتحويل ٢٠٠ مليون شيكل لتمويل خطة الثلاثة مشروع

وحذرت اوساط في «بنك اسرائيل» وفي الاوساط امسؤوله في وزاره المالية من مغبة تنفيذ التحويلات المالية الجديدة لان من شأنها زيادة العجز في ميزانية الدولة الامر الذي سينعكس سلبا على النشاط الاقتصادي ويؤدي الى زيادة نسبة التضخم.

● احتمال رفع الرقابة عن

تجاريه في «ريشون لتسيون» و «نيس تسيونه» يوم الخميس الماضي.

ومن المعروف ان رفع الرقابة عن الاسعار لا يؤدي بالضرورة الى هبوط اسعار المنتجات والسلع بل قد يحدث العكس تماما وخصوصا اسعار السلع التي تحتكر انتاجها او تسويقها شركات او مصانع معينة

أحد وزراء الحكومة الاسرائيلية:

عملية خطف الشيخ عبيد استهدفت اعادة ثقة الرأي العام الاسرائيلي بالجيش بعد أن انخفضت معنوياته خلال الانتفاضة

● تل ابيب ـ اشار تقرير لوكالة الصحافة الفرنسية الى التبعات التي خلفها اختطاف رجل الدين اللبناني الشيخ عبد الكريم عبيد على يد وحدة كوماندوس اسرائيلية، في اواخر تموز الماضي،

الموجهة ضد احد قادة «حزب الله» تهدف الى تحويل انظار الرأي العام الاسرائيلي واعادة ثقته بالجيش بعد ان انخفضت معنوياته الى عامين تقريبا من الانتفاضة. واعتبر المعلق العسكري الشهير

لصحيفة «هآرتس» زئيف شيف ان «الخطأ الاسرائيلي كان الاعلان عن العملية، مما اضطر «حزب الله» الى مواجهة التحدي» بربطه مصير الرهائن الغربيين بمصير الشيخ عبيد

الاسرائيلي الشهر الماضي للشيخ عبد الكريم عبيد كان في الاصل عملية تندرج في اطار السياسة الداخلية وبكيت تحولت عن هدفها واصبحت الى ازمة دولية.

وتقل معلق في احدى الصحف الاسرائيلية الكبرى عن وزير في الحكومة الاسرائيلية قوله خلال مناقشة اجراها معه اخيرا: في النهاية كانت العملية

سبع قطع بحرية امريكية في موانىء البلاد!

● غواصتان نوويتان في حيفا ●

● حيفا ـ مكتب «الاتحاد» ـ وصلت الى ميناء حيفا، امس الاول (الجمعة)، حاملة الطائرات الامريكية «ساراتوغا» لتنضم الى سبع قطع بحرية امريكية ترسو هذه الايام في موانئ البلاد بينها غواصتان نوويتان!

ونزل الى شواطئ البلاد حوالي (١١) الفا من جنود المارينز الذين ملأوا شوارع حيفا والمدن الساحلية.

ويشار هنا الى ان زيارات الغواصات النووية الى ميناء حيفا تتم بصورة باعتيادية، وكانت غواصة نووية امريكية رست في احواض بناء السفن في حيفا لغرض التصليحات بعد ان كان أنصار المحافظة على البيئة في ايطاليا واسبانيا منعوا رسوها في موانئ البلدين خشية من تلوث البيئة ومن الاشعاع النووي الذي قد ينبعث منها. الا ان «الزيارة» الى ميناء حيفا الذي اصبح الميناء الرئيسي للاسطول السادس الامريكي في المتوسط لم تواجه أية معارضة بل قوبلت بالترحيب والحفاوة!

محكمة الصلح في عكا تمدد اعتقال الفنان المعروف سمير الحافظ

● التهمة: انشاد «بلادي بلادي» في احتفال مكابي سخنين قبل شهرين ●

● عكا ـ لمراسلنا ـ نظرت محكمة الصلح في عكا، يوم الجمعة، امس الاول، في طلب شرطة «مسغاف» تمديد اعتقال الفنان المعروف سمير الحافظ لمدة (٥) ايام اضافية (بعد اعتقاله لمدة ٤٨ ساعة في يوم الاربعاء الاخير)، وذلك لمواصلة التحقيق، معه حول الاغنية الوطنية امام جمهور سخنين في احتفال فريق مكابي سخنين قبل شهرين عند صعوده الى الدرجة الثانية

وجاء في لائحة الاتهام: «قام على الملأ ترديد وبث اغنيه والاغنيه كان يتجاوب الجمهور بأقوال معينه الامر الذي حرض المتواجدين في القاعة واوصلهم لوضع ان يقوموا ...

... علامة لدى اوساط جماهيرنا العربية والقوى الدمقراطية اليهودية. ويجمع الرأي العام على ان اعتقال فنان وطني معروف لتقديمه للمحاكمة حسب قانون منع الارهاب سيء الصيت ما هو الا محاولة لاذلاله وتخويف الفنانين الآخرين.

هذا ومن المتوقع ان تبحث محكمة الصلح في عكا الامر مرة اخرى اليوم

● الراصد الجوي ●

● تتوقع الارصاد الجوية ان يكون الجو اليوم، الاحد ٩/٣، صافيا ولن يطرأ تغيير يذكر على درجات الحرارة.

درجات الحرارة القصوى المتوقعة اليوم: ● جبال الجليل ـ ٢٩° ● الاغوار الشمالية ـ ٣٦° ● بحيرة طبريا وجوارها ـ ٣٦° ● القدس وضواحيها ـ ٢٩° ● السهل الداخلي ـ ٣١° ● السهل الساحلي ـ ٣٠° ● النقب ـ ٣٢° ● البحر الميت ـ ٣٦° ● ايلات والعربة ـ ٣٨°

في البحر الابيض المتوسط تهب رياح شمالية ـ غربية معتدلة ويكون البحر بين هائج ومائج جدا وفي بحيرة طبريا تكون المياه بين هادئة ومائجة.

وفي خليج ايلات تهب رياح شمالية بين معتدلة وقوية وتكون المياه هادئة.

والى السباحين في مياه البحر الابيض المتوسط يتراوح ارتفاع الامواج من (١٠٠) الى (١٥٠) سنتيمترا وتكون درجة حرارة المياه (٢٩) درجة مئوية

اسعار العملات الاجنبية

(بنك اسرائيل ١ ـ ١٩٨٩/٩/٢)

العملة	متوسط
● دولار امريكي	٢,٠١٠١ ش.ج
● جنيه استرليني	٣,١٤٤٣ ش.ج
● مارك المانيا	١,٠١٩٩ ش.ج
● فرنك فرنسي	٠,٣٠٢٤ ش.ج
● فرنك سويسري	١,١٨١٤ ش.ج
● دينار اردني	٢,٩١٤٦ ش.ج
● ● المصارف ـ	٢,٢٠ ش.ج
● بالسوق ـ	٢,١٠ـ٢,١٥ ش.ج

تهنئة

الى الصديق يوسف مزاوي بمناسبة اجتيازه الامتحان بتفوق وحصوله على شهادة خبير مساحي والى الامام.

زهير خوري ويوسف سمعان

اعتقال وتحقيق استفزازي مع شابة من عرابة البطوف

● عرابه ـ مكتب «الاتحاد» ـ قامت شرطة «مسغاف» يوم الخميس (١٩٨٩/٨/٣١) باعتقال الشابة سهاد عبد الرحيم كناعنه (٢١ سنة) ونقلها بسيارة الشرطة من مكان عملها في دكان والدها الى مركز «مسغاف» ...

جمهور غفير يودع الشاعر هايل عساقلة الى مثواه الاخير

● المغار ـ لمراسلنا ـ شيعت جماهير غفيرة من قرية المغار وقرى الجليل، بعد ظهر امس السبت الى مثواه الاخير، جثمان الشاعر هايل عساقلة، الذي وافته المنية صباح اليوم ذاته، عن عمر يناهز الـ (٤٦) عاما اثر مرض عضال لم يمهله طويلا.

احتجاجا على الاستهتار الخطير بقضايا التعليم في الوسط العربي:

تظاهرة رفع شعارات امام مدرسة يني الثانوية في كفرياسيف

● عكا ـ مكتب «الاتحاد» ـ قام العشرات من طلاب مدرسة يني الثانوية في كفرياسيف صباح يوم الجمعة ٨٩/٩/١ بتظاهرة رفع شعارات امام مدخل المدرسة وذلك احتجاجا على استهتار وزارة المعارف بالنقص الخطير في حصص التعليم في المدارس العربية وللمطالبة بسد النقص في هذه الحصص وكذلك لسد النقص في غرف التدريس في الوسط العربي (١٣٩٦ غرفة).

وجاء في الشعارات التي حملها المتظاهرون:

- النقص في المدارس العربية (٥٠٠٠) وظيفة جديدة ـ الى متى؟
- اعطوا مدارسنا العربية حلولها
- نعم للمساواة ـ لا للتمييز
- الى متى هذا الاستهتار بقضايا التعليم العربي!
- السلام العادل يعني دولة فلسطين الى جانب اسرائيل
- لتسقط سياسة الطرد والابعاد

وغيرها من الشعارات التي لفتت انتباه العديد من المارة ومعلمي وطلاب المدرسة.

كيف تقدم اعتراضا في انتخابات الهستدروت؟

● حتى تاريخ ٩/١٤ يمكن تقديم اعتراضات على عدم ادراج اسمك في سجل الناخبين او على اخطاء في التفاصيل الشخصية.

ويمكن تقديم الاعتراضات بطريقتين:

الاولى، اعتراض الفرد. يقوم عضو الهستدروت (اضافة الى زوجته) بتعبئة نموذج شخصي للاعتراض ويقدمه بنفسه الى لجنة الانتخابات في مجالس العمال او بواسطة وكيل كتابة. ويمكن الحصول على نماذج اعتراض في مجالس العمال او لدى نشيطي «القائمة المشتركة من اجل العمل والمساواة والسلام».

الثانية، اعتراض باسم الكتلة: يقوم اعضاء لجنة الانتخابات المركزية او لجان الانتخابات المحلية بتسجيل التفاصيل الشخصية للمعترض (المعترضة) في نموذج جماعي ويقدم موقعا من قبل المعترض.

● يا اعضاء الهستدروت، لا تنتظروا حتى اللحظة الاخيرة
● تأكدوا فورا اذا ما كانت قد ظهرت اسماؤكم في سجل الناخبين او اذا كانت هنالك اخطاء في التفاصيل الشخصية.
● ان اعضاء لجان الانتخابات من قبل الجبهة الدمقراطية للسلام والمساواة ونشيطي القائمة المشتركة على استعداد لتقديم كل مساعدة ممكنة.
● لنهتم جميعا بأن لا يبقى اي عضو هستدروت بدون حق الانتخاب.
● كتلة الجبهة الدمقراطية للسلام والمساواة في الهستدروت ●

يا عمال العالم اتحدوا!

الاتحاد

AL-ITTIHAD DAILY | جريدة يومية | אל-אתיחאד, יומי

وزير الخارجية المصري في حديث خاص لمندوب «الاتحاد» في بلغراد:

مصر تسعى لاعادة نشاط اللجنة العربية الثلاثية بخصوص الازمة اللبنانية

● «لا مفر من انسحاب كل القوات غير اللبنانية» ● «التحركات الفرنسية مشكورة» ● «الازمة الاقتصادية هي اهم موضوع في قمة عدم الانحياز» ●

● بلغراد - لمندوب «الاتحاد» الخاص، نظير مجلي - اعلن نائب رئيس الحكومة المصرية ووزير الخارجية د. عصمت عبد المجيد، في حديث الى مندوب «الاتحاد» يوم السبت، ان مصر تسعى لاعادة نشاط اللجنة العربية الثلاثية بخصوص الازمة اللبنانية لايجاد القادرة على الخروج بنتائج عملية في الظروف الحالية.

عن «الاهالي» القاهرية - عدد ٣٠/٨/١٩٨٩

بحضور اكثر من ٧٠ رئيسا وملكا وممثلي ١٧٠ دولة ومنظمة:

اليوم، يفتتح مؤتمر رؤساء عدم الانحياز

● تمديد مؤتمر وزراء الخارجية حتى ساعة متأخرة من ليلة امس الاحد بهدف تصفية الخلافات ● رئيس المؤتمر: حركة عدم الانحياز ليست عقيدة انما هي طريق تفكير وعمل ● «خلال السنين الثلاث القادمة سيشهد العالم دورا فعلا بارزا للحركة» ● وصول رؤساء فلسطين وليبيا ومصر والاردن والجزائر وغيرها ●

● بلغراد - لمبعوث «الاتحاد» الخاص، نظير مجلي - بحضور اكثر من سبعين رئيس دولة وملكا وممثلي ١٠٢ دولة (اعضاء) وحوالي السبعين دولة ومنظمة اخرى ما بين مراقبين وضيوف يفتتح في العاشرة من صباح اليوم، الاثنين، في مركز «سافا» للصحافة والمؤتمرات في بلغراد مؤتمر رؤساء وملوك دول عدم الانحياز التاسع

● الرئيس الفلسطيني، ياسر عرفات، ...

● البقية على ص ٤ ●

ابعاد ثلاث نساء فلسطينيات وخمسة اطفال عبر الحدود الاردنية

● القدس - مكتب «الاتحاد» - ابعدت سلطات الاحتلال، يوم امس، ثلاث نساء فلسطينيات من قرية بدو (القدس) مع اطفالهن عبر الحدود الاردنية - الفلسطينية، وذلك بحجة عدم حصولهن على اذن بتمديد فترة بقائهن لدى ازواجهن وعدم حصولهن على موافقة بجمع الشمل ايضا.

والنساء هن: رالية عبد الكريم (الدالي) زوجة يوسف حسين الدالي وعمرها (٢٤ عاما) وهي حامل في الشهر الثامن وعلا عطية وعرفي (ابو عيد)، زوجة محمد ماجد ابو عيد وعمرها ٢٥ سنة ولها اربعة اطفال اكبرهم في السادسة من عمره، واميرة محمد جابر (ابو عيد) زوجة رابق محمد سليم ابو عيد ولها طفلة واحدة في الثانية من عمرها.

ويفيد مراسلنا ايضا ان سلطات الاحتلال ابعدت، بالاضافة الى ذلك، من جواهر توفيق عبد سليم (١٨ عاما)، وهي ام لتوأمين في الشهر الخامس من عمرهما. وهي ترافق ابنها المريض في المستشفى، و...

ويذكر ان سلطات الاحتلال شنت في الايام الاخيرة سلسلة من حملات ابعاد للنساء الفلسطينيات اللاتي يقضين فترة ما بتصريح خاص، بترحيب لديه كل شهر لدى ازواجهن في وطنهن المحتل.

«انسانية» الاحتلال

منع ذوي الشهيدين كلبونة وجاموس من القاء النظر على قبريهما!

● القدس - مكتب «الاتحاد» - منعت سلطات الاحتلال، يوم امس، ذوي الشهيدين عمار كلبونة وفايز جاموس من نابلس من مجرد القاء النظر على قبري الشهيدين جسيها كانت وعدتهم اثر اعلامهم باستشهادهما بعد ظهر امس الاول في احد منازل القرية من جامعه النجاح

وكان ذوو الشهيدين توجهوا يوم امس الى الحاكم العسكري لمدينة اريحا للحصول على تصريح لزيارة ضريحي الشهيدين ...

وزير الخارجية السويدي:

لواشنطن مصلحة في استمرار الحوار مع م.ت.ف

● مسؤول فلسطيني، وساطة سويدية لاخراج الحوار الامريكي - الفلسطيني من المأزق ●

● ستوكهولم - يو.بي.ف.د - اكد وزير الخارجية السويدي ستين اندرسون، ان «للولايات المتحدة مصلحة كبيرة في استمرار الحوار مع منظمة التحرير الفلسطينية». وقال في مقابلة اجرتها معه امس الاحد وكالة الانباء السويدية، «يجب التقدم بخطوات سريعة لأن خطورة الوضع تتفاقم كلما تزايد التردد في عملية السلام».

اجراء اول عملية زرع قلب في سوريا

● دمشق - الوكالات - علم امس الاحد من مستشفى تشرين العسكري ان فريقا طبيا سوريا متخصصا في جراحة القلب وعروقه برئاسة الطبيبين حسين رمضان واحمد بكور اجرى امس الاول السبت في هذا المستشفى اول عملية زرع قلب في سوريا.

مدير مستشفى «ايخيلوف» ينفي ظهور قرنين لسيدة في الـ ٧٠ من عمرها

● حيفا - مكتب «الاتحاد» - نفى البروفيسور دان ميخائيلي، مدير مستشفى «ايخيلوف» في تل ابيب، يوم امس الاحد الخبر الذي نشرته بعض الصحف حول ظهور قرنين لسيدة في السبعين من عمرها طول كل واحد منهما ٤٠ سم.

رابين يوجه تحذيرات الى الاردن!

● وزير الاعلام الاردني: الاشتباك من اعمال المقاومة داخل المناطق المحتلة ● جبهة التحرير الفلسطينية تتبنى العملية ●

● حيفا - مكتب «الاتحاد» - حذر وزير «الامن» يتسحاق رابين، الحكومة الاردنية من النتائج التي يمكن ان تترتب على عودة النشاطات «الارهابية» ضد اسرائيل انطلاقا من الاردن.

وفي تصريح له نقله راديو «غالي تساهل» عن الاشتباك الذي وقع امس الاول السبت بين دورية اسرائيلية ومسلحين نصبوا كمينا في الاراضي الاردنية مما ادى الى مقتل جندي وجرح اثنين آخرين احدهما بحالة خطيرة اكد رابين «ليس لدي اي شك في ان الاردن لتح ابوابه في الاشهر الستة الماضية امام جميع المنظمات الارهابية».

واضاف ان «فتح مكاتب منظمات ارهابية وحرية التجول لاعضائها جعلان من الممكن اعادة نشاط هذه المنظمات انطلاقا من الاراضي الاردنية رغم جهود الحكومة الاردنية لعدم تسخين الحدود مع اسرائيل».

في المقابل نفى وزير الاعلام الاردني، نصوح المجالي، امس الاحد في عمان، نفيا قاطعا حدوث «عملية» ضد اسرائيل انطلاقا من الاراضي الاردنية.

وفي تصريح الى وكالة الصحافة الفرنسية قال المجالي «لم يتم اي تسلل من الجانب الاردني وليس هناك اي دليل يشير الى ذلك. وانما ما تم مثل هذه العملية بالفعل فهي من اعمال المقاومة داخل الاراضي المحتلة».

وقال المجالي ان «عملية إلقاء اللوم على الاردن هي محاولة للتملص من الواقع الذي تعيشه المناطق المحتلة. ان موقف السكان من الاحتلال معروف. وإلقاء اللوم على الاردن محاولة اسرائيلية للتغطية على هذا الواقع».

وبذكر، ايضا ان هذا الحادث هو الرابع من نوعه منذ بداية العام الحالي على خط وقف اطلاق النار بين الاردن واسرائيل.

هذا واعلنت جبهة التحرير الفلسطينية، في وقت لاحق من يوم امس، مسؤوليتها عن العملية.

وافاد بيان للجبهة بان «مجموعة تسللت باكرا امس السبت (امس الاول - المحرر) الى فلسطين المحتلة عبر نهر الاردن واطلقت النار على دورية اسرائيلية».

واكد البيان ان عريس عملية طبرية قتل خلال الاشتباك.

إصابتان خطيرتان بالرصاص في زيتا - جماعين وطوباس!

● اصابة جنديين اسرائيليين بجراح في نابلس وبيت ساحور ● القاء قنبلة غاز على باص للطالبات في جنين واصابة (١٥) طالبة بحالات اختناق ● مستوطن يدهس طفلة في السادسة في حلحول ●

● القدس - مكتب «الاتحاد» - اصيب، يوم امس، فتى من قرية زيتا - جماعين وآخر من بلدة طوباس بجراح خطيرة بالرصاص كما اصيب آخرون جراء اعمال القمع الاحتلالية فيما صدمت سيارة احد المستوطنين طفلة في حلحول.

وكانت العديد من مدن الضفة الفلسطينية شهدت اضرابا تجاريا احتجاجيا مثل طولكرم وجنين ورام الله والبيرة، وظلت مدينة نابلس واقساها الاربعة خاضعة لاوامر حظر التجول منذ ظهر يوم امس الاول والذي فرض على قريتي سعير والشيوخ المتجاورتين.

هذا واصيب جندي بجراح في نابلس كما اصيب آخر في بيت ساحور

● القدس

وفي منتصف النهار تعمدت ان توقف باص يقل جنودا على شارة ...

● البقية على ص ٢ ●

□ لقاء عرفات - الاسد على هامش احتفالات ليبيا □

● من مشاهد احتفالات ليبيا بالذكرى العشرين للثورة. ويظهر في الصورة (من اليمين) الرؤساء العرب ياسر عرفات (فلسطين) وحافظ الاسد (سوريا) والشاذلي بن جديد (الجزائر) ومعمر القذافي (ليبيا). (صورة من عرض هـ)

بينما تتجه الانظار الى بلغراد

اشتباكات محدودة في لبنان!

● (٤٤٣٧) قتيلا وجريحا - ضحايا خمسة اشهر ونصف شهر من العنف ●

● بيروت - يو.بي.ف.ا.د - ادت اشتباكات محدودة، امس الاحد الى اصابة ثمانية من المدنيين في بيروت، في الوقت الذي ينتظر فيه اللبنانيون دعوة الى وقف اطلاق النار من قمة دول عدم الانحياز التي تعقد في بلغراد

في الجولان السوري المحتل

فصل معلم مؤهل لاسباب «أمنية»

● عكا - من مكتب «الاتحاد» - فصلت سلطات الاحتلال مؤخرا الاستاذ جميل فضل الله بريك، من قرية مجدل شمس، في الجولان السوري المحتل، من سلك التعليم لاسباب «امنية».

والاستاذ جميل، مؤهل في العقد الخامس من العمر، متزوج واب لخمسة اولاد، ومعلم في المدرسة الثانوية لفترة طويلة.

●الراصد الجوي●

● تتوقع دائرة الارصاد الجوية ان يكون الجو اليوم الاثنين ٤/٩، صافيا وان يطرأ ارتفاع طفيف على درجات الحرارة.

درجات الحرارة القصوى المتوقعة اليوم: ● جبال الجليل - ٢٩ ● الاغوار الشمالية - ٣٣ ● بحيرة طبريا وجوارها - ٣٧ ● القدس وضواحيها - ٣٠ ● السهل الداخلي - ٣١ ● السهل الساحلي - ٣٠ ● النقب - ٣٣ ● البحر الميت - ٣٧ ● ايلات والعربة - ٣٩

أسعار العملات الاجنبية

(بنك اسرائيل ١ - ١٩٨٩/٩/٣)

العملة	بالشيكل
● دولار امريكي	٢،٠١٠٩ ش.ج
● جنيه استرليني	٣،١٤٤٣ ش.ج
● مارك الماني	١،٠١٩٩ ش.ج
● فرنك فرنسي	٠،٣٠٢٤ ش.ج
● فرنك سويسري	١،١٨١٤ ش.ج
● دينار اردني	٢،٩١٤٦ ش.ج
● للمسافرين	٢،٣٠ ش.ج
● «اسود»	٢،٠٥ - ٢،١٠ ش.ج

أوضاع المعتقلين في «الظاهرية» تتدهور من سيء الى اسوأ

نفد «الاكامول» فيعالجون بشرب الماء.. وأكثر «الاغذية» الشتائم والكلام البذيء!

● القدس - مكتب «الاتحاد» لمراسل خاص - تفيد الانباء الواردة من معتقل «الظاهرية» بأن اوضاع المعتقلين هناك تتدهور من سيء الى اسوأ ...

● البقية على ص ...

خطوة وحدوية في فلسطين المحتلة

اندماج اعضاء «الحزب الشيوعي ١٩٧٧» في صفوف الحزب الشيوعي الفلسطيني

● القدس - مكتب «الاتحاد» - جرت في النصف الثاني من آب (الماضي) عملية اندماج الرفاق من اعضاء الحزب الشيوعي الفلسطيني ١٩٧٧ في صفوف حزبهم.

وكانت مجموعة من العناصر انفصلت عن الحزب الشيوعي الاردني في العام ١٩٧٠ اطلقت على نفسها اسم «الكادر اللينيني» وقبيل حلها في العام ١٩٧٧ اتخذت اسم «الحزب الشيوعي الفلسطيني»، وكانت تصدر نشرات مختلفة ابرزها «المقاومة الشعبية» ثم «نشرة سياسية».

ومع اعادة تشكيل الحزب الشيوعي الفلسطيني في العاشر من شباط ١٩٨٢ والذي ضم التنظيم الشيوعي الفلسطيني في الضفة والقطاع وعددا من التنظيمات الشيوعية الفلسطينية ...

● البقية على ص ٢ ●

بسام ابو شريف:

عرفات سيقدم اقتراحا جديدا للسلام، اذا وصل نيويورك

● الاقتراح يفوق كل الاقتراحات الفلسطينية السابقة شجاعة ووضوحا ●

● الكويت - الوكالات - اعلن بسام ابو شريف، المستشار الاعلامي للرئيس الفلسطيني، ان ياسر عرفات سوف يتقدم بمقترحات جديدة هي تطوير هام للمبادرة السلمية الفلسطينية، اذا وصل نيويورك لتظهور امام الجمعية العمومية لهيئة الامم المتحدة.

بمناسبة الذكرى الـ ٥٠ على بدء الحرب العالمية الثانية:

بيان الامم المتحدة: يجب توحيد الجهود لدعم السلام والامن العالميين

● نيويورك (الامم المتحدة) - «واس» - بمناسبة مرور خمسين عاما على بدء الحرب العالمية الثانية اصدر السكرتير العام للامم المتحدة خافيير بيريز دي كويلار بيانا، جاء فيه ان «التجربة المؤلمة بتدميرات التي احدثتها هذه الحرب وحدت البلدان وحفزتها على تشكيل هيئة الامم المتحدة بهدف ترسيخ الاسس المتين للسلام».

بيرس يقترح عقد جلسات الحكومة الاسبوعية يوم الجمعة بدلا من الاحد

● حيفا - مكتب «الاتحاد» - اقترح القائم باعمال رئيس الحكومة ووزير المالية شمعون بيرس على رئيس الحكومة، يتسحاق شمير، عقد جلسات الاسبوعية للحكومة في ايام الجمعة بدلا من يوم الاحد كما هو متبع اليوم.

كلمة الاتحاد

من بحاجة الى الصحة والتعليم؟ المهم تلبية طلبات وزارة «الأمن»!

□ نشرت وسائل الاعلام امس (الأحد) ان وزارة المالية بقيادة «الاشتراكي» و«العمالي» شمعون بيرس ستقترح على الحكومة تقليص ٢٧٠ مليون شيكل من ميزانية الدولة العامة (من الوزارات التي تقدم الخدمات المدنية المباشرة) وذلك لتحويل المبالغ الضرورية لوزارة «الأمن» بناء على طلب اسحق رابين وزير «الأمن».

وقالت وسائل الاعلام ان رابين فسّر لرئيس الحكومة اسحق شمير وللقائم بأعمال رئيس الحكومة ووزير المالية شمعون بيرس ان هنالك زيادة لم تكن متوقعة سلفا، في مصروفات وزارة «الأمن» وهذه الزيادة، كما يبدو واضحا، مرتبطة باستمرار الانتفاضة الفلسطينية وتصعيد القمع الاحتلالي لمقاومة الانتفاضة وشعب الانتفاضة.

ومن المذهل حقا، ان «اشتراكي» آخر رهن، بيرس، يطبخ اقتراحا لجبي، بوجبه، جباية رسوم خاصة عن التعليم والمبيت في المستشفيات والزيارة للمعالجة في العيادات، وما الى ذلك.

ان هذا التوجه الآن بالذات في ظل البطالة المتفشية والمتزايدة، في ظل عدم ايجاد مئات الوف الناس المال الضروري لشراء اكثر الضروريات حيوية مثل المواد الغذائية، يعني ان الحكومة فقدت تماما ابسط المشاعر الاجتماعية. هل يعقل ان تطلب الحكومة من عامل عاطل عن العمل ان يدفع رسوما مقابل تعليم اولاده ورسوما عن الخدمات الصحية لافراد عائلته لتمويل بلطجية رابين الكولونيالية المجنونة في المناطق الفلسطينية المحتلة؟ هل حقا قتل الناس الفلسطينيين الذي يجري يوميا تقريبا، برصاص جنود الاحتلال هو المهمة «القومية» الاولى التي تتقزم ازاءها كل المهمات الاجتماعية والاقتصادية والصحية والتعليمية في دولة اسرائيل!

انا نأمل ان تهب معارضة واسعة في الكنيست لافشال هذا المخطط الشميري ـ البيرسي ـ الرابيني المجنون.

ونثق بأن الشعب المكافح لضمان العمل ولقمة العيش لن يقبل ان يمول بجوعه تكاليف قهر الشعب الفلسطيني.

تحريض عنصري خطير

ركزت وسائل الاعلام امس وفي نهاية الاسبوع المنصرم على تصريحات لمدير وزارة المعارف في منطقة الشمال، اليعزر نحات، مفادها ان «انقلابا» قد حدث في الجليل هذا العام، لأول مرة منذ قيام دولة اسرائيل اذ ان الطلاب العرب في الجليل هذه السنة، اكثر عددا من الطلاب اليهود!!

ومع ان مدير المعارف في الشمال قال ان زيادة الطلاب العرب طبيعية كما كان في كل سنة والتغير طرأ بسبب نقص الطلاب اليهود (نتيجة هجرة الى مركز البلاد) الا ان التحريض من «تجميع» «الاكثرية العربية» استمر، بشكل هستيري، وسارع رئيس بلدية العفولة عضو الكنيست عوفاديا علي الى التحذير من «تحول اليهود الى اقلية صغيرة» وطالب الحكومة باتخاذ خطوات عاجلة، بدون تأجيل!!

انه نعتقد بأن هذه الضجة هي ضجة عنصرية هوجاء من شأنها تغذية الكراهية للعرب. ونحن نريد الخير، كل الخير، والتعلم والطمأنينة للاطفال اليهود والعرب. ونحن نريد العمل لكل قابلية اليهود والعرب. واذا كان اليهود قد انتقلوا الى وسط البلاد فهذا نتيجة مباشرة للبطالة، للأزمة الاقتصادية.

ويمكن حل مشكلة البطالة بايجاد العمل وحل الازمة الاقتصادية المتفاقمة. ان الناس اليهود، مثل كل الناس، يريدون حياة انسانية عادية مطمئنة وهذه المحاولة الخطيرة لتحذير اليهود وصرف انظارهم عن مشاكلهم الحقيقية، مشاكل المجتمع الاسرائيلي كله، بالتركيز على «تجميع الاكثرية العربية في الجليل» هي محاولة فاشلة حتما وعلى انصار التعايش اليهودي ـ العربي، بين اليهود وبين العرب، مقاومة هذه الحملة العنصرية الخطيرة

(«الاتحاد»)

ردا على مماطلة الحكومة في دفع زيادة اجور بنسبة ٦٪:

اعلان نزاع عمل قد يتطور الى اضراب شامل في القطاع العام!

● اضراب انذاري في مؤسسة «التأمين الوطني» ●

● حيفا ـ مكتب «الاتحاد» ـ اعلنت ثلاث من النقابات الكبيرة في البلاد، امس، نزاع عمل مع مديرية خدمات الدولة احتجاجا على مماطلة الحكومة في دفع زيادة اجور بنسبة ٦٪، كما تقضي بذلك اتفاقيات سابقة بينها وبين دائرة التنظيم النقابي في الهستدروت.

وكان قرار اعلان نزاع العمل اتخذ امس، في ختام اجتماع لممثلي نقابات المهندسين والتقنيين والاكاديميين في القطاع العام، وبحث المجتمعون في كيفية الرد على الجمود الذي يعتري المفاوضات بين الحكومة والهستدروت حول كيفية دفع الزيادة في الاجور وكان الطرفان مختلفا في مفاوضات حول الموضوع قبل عدة اسابيع.

ويذكر ان نقابة الموظفين ونقابة مستخدمي الدولة كانتا اعلنتا نزاع عمل للسبب نفسه. ومن المتوقع ان يتطور نزاع العمل الى اضراب في القطاع العام الذي يشغل نحو (٤٥٠) الف مستخدم اذا لم يحصل تقدم في المفاوضات حول دفع الزيادة بنسبة ٦٪ خلال الايام القادمة.

ومن جهة اخرى نفذ مستخدمو مؤسسة «التأمين القومي» امس، اضرابا انذاريا ليوم واحد احتجاجا على خرق ادارة المؤسسة لاتفاق سابق مع المستخدمين يقضي بدفع زيادة اجور في مرتبات الشهر السابق.

وهدد المستخدمون بتصعيد اجراءاتهم الكفاحية ما لم تشرع ادارة المؤسسة بالتفاوض معهم حول كيفية دفع زيادة الاجور

● المصاب ابراهيم اسعد (٥٦ عاما) من قرية معجقة (جنين)، وهو احد ضحايا عصابة «مسلحين في قريته والمرتبطة مع السلطات العسكرية الاسرائيلية بشكل مفضوح»

تصوير مركز شكاري معدي المنطقة خاص بـ «الاتحاد» ـ القدس

احتجاجا على النقص في غرف التدريس:

اضراب مفتوح في المدرسة «ب» في رهط، ابتداء من اليوم

● رهط ـ لمراسلنا حسين العبرة ـ احتجاجا على النقص في غرف التدريس في مدرسة «ب» الابتدائية في رهط قررت لجنة اولياء امور الطلاب في المدرسة اعلان الاضراب المفتوح ابتداء من اليوم، الاثنين ٩/٤، والى ان تحل مشكلة الغرف في المدرسة.

هذا وعقدت لجنة الاباء امس، جلسة طارئة اتخذت فيه قرارها المذكور وبعثت برسالة الى رئيس مجلس رهط المحلي، جمعة القصاصي، بهذا الخصوص ونسخة عنها الى المفتش العام في المنطقة الجنوبية، منحم كابلن.

وجاءت هذه الجلسة في اعقاب الاجتماع الذي عقد في اليوم ذاته في المدرسة بين لجنة الاباء ومفتش المعارف، السيد عارف ابو ربيعه، ونائب رئيس المجلس المحلي السيد فيصل هزيل، ومدير المدرسة، الاستاذ سمير هزيل.

وخلال الاجتماع اقترح ممثل المجلس اختيار ملجأ المدرسة كغرفة دراسية بالاضافة الى غرفة المعلمين الا ان لجنة الاباء رفضت هذا الاقتراح وطالبت بحل المشكلة حلا جذريا

والجدير الاشارة الى انه منذ افتتاح العام الدراسي امس الاحد بقي صفان في المدرسة المذكورة بدون غرف دراسية، ويبلغ عدد طلاب المدرسة (٨٢٨) طالبا وعدد الغرف فيها (٢٠) غرفة

هذا وكانت لجنة الاباء قد طالبت قبل شهرين رئيس المجلس بحل هذه المسألة ووعد بذلك في حينه ولكن لم ينفذ ذلك. ولذلك رفض، ابتداء امس الاشتراك في الاجتماع المذكور

اضراب مفتوح في ثانوية كفر مندا وتشويشات في المجلس المحلي

● كفر مندا ـ لمراسلنا ـ اعلنت لجنة معلمي المدرسة الثانوية في كفر مندا، يوم امس الاحد، الاضراب المفتوح. كما اعلن المجلس المحلي بمشاركة لجنة المستخدمين فيه الاضراب الجزئي حتى تاريخ ٩/١٠

وجاء اعلان الاضراب في المدرسة الثانوية في اعقاب عدم تسلم المعلمين رواتبهم عن اشهر ايار وحزيران وتموز وآب وعدم دفع تعويضات لهم بسبب تأخر تسليمهم الرواتب عن اشهر شباط ونيسان.

وارسلت لجنة المعلمين رسالة الى المجلس المحلي ومنظمة المعلمين اعلمتهم فيها بعلان الاضراب المفتوح وطالبت المجلس المحلي بالاسراع في دفع رواتبهم كاملة.

اما مستخدمو المجلس فلم يتسلموا رواتبهم من شهر شباط الماضي حتى اليوم. وعدد لفرة الثانية التي يتخذون فيها لاجراءات نضالية حيث كانوا قد اتخذوا في الماضي اجراءات مماثلة الا انهم اوقفوها كبادرة حسن نية لافساح المجال امام المجلس المحلي لحل هذه المشكلة

هذا واعترف السيد محمد ريحان رئيس المجلس المحلي عن موافقته على صحة مطالب المستخدمين والمعلمين الا انه طالب باعطائه مهلة اخرى لمدة اسبوع لكي يتسنى للمجلس تجنيد الاموال الضرورية لدفع الرواتب.

ومن الجدير ذكره ان مجلس كفر مندا يعاني من ازمة مالية خانقة.

سهيل دياب يفند ادعاءات القائم بأعمال سكرتير مجلس عمال الناصرة

● الناصرة ـ من مكتب «الاتحاد» ـ «ان عدم اقامة لجنة انتخابات محلية في الناصرة هو امر مناقض للقانون ولدستور الانتخابات، وان المجلس المنتخب قائم ولم تحله اية هيئة دستورية».

هذا ما اكده النقابي سهيل دياب، رئيس كتلة الجبهة في مجلس عمال الناصرة في رده على الادعاءات التي صرح بها القائم باعمال سكرتير مجلس عمال الناصرة، محمد ابو احمد، في برنامج «احداث المساء» الذي اذاعه «صوت اسرائيل» في اوخر الاسبوع الماضي

وقد صرح ابو احمد بأنه يدير المجلس بصفته موظف هستدروت فقط وليس كونه منتخبا من الجمهور ووضع المسؤولية في عدم تشكيل مجلس عمال على الشيوعيين والحركة التقدمية بأنه لا يوجد مجلس عمال.

هذا وشارك في البرنامج رئيس لجنة الانتخابات القطرية، جاك امير، والنقابي سهيل دياب ومحمد ابو احمد وقد عرض البرنامج بناء على الشكوى التي قدمها دياب الى لجنة الانتخابات المركزية حول عدم دعوة مجلس العمال لانتخابات لجنة انتخابات محلية.

واكد دياب في رده ان السر وراء عدم قيام ائتلاف في المجلس للامتناع عن قيام لجنة لا يقنع احدا واضاف بان خوف قيادة المعراخ من فقدان الاغلبية في لجنة الانتخابات الاعراقي يفقدها الميزة التي تمتعت بها دائما في وضع العقبات امام ذوي حق الاقتراع على اسس سياسي ومزاولتها الكثير من الاساليب غير النظيفة في السابق.

هذا ودعا دياب الى ان يكون التنافس بين القوى السياسية على اساس اقناع الناخب بالبرنامج وليس بفرض اساليب ادارية غير ديمقراطية وغير شريفة وان من يستعمل هذه الوسائل المرفوضة سيلقى الجواب من جمهور الناخبين يوم ١٩٨٩/١١/١٣

ومن ناحيه اخرى اكد جاك امير انه احال الموضوع على المستشار القضائي وسوف يعمل لاقامة لجنة انتخابات.

محاضرة عن طب الاسنان في عكا القديمة

● عكا ـ مكتب «الاتحاد» ـ شارك العشرات من نساء حي «الشيخ عبد الله» في عكا القديمة في المحاضرة التي دعت اليها لجنة الحي بالتعاون مع حركة النساء الديمقراطيات في عكا حول مشاكل الاسنان وطرق الوقاية وقدمها د. كميل الخوري، طبيب بلدية عكا عن «عيادة عكا الموحدة» في الاسبوع الاخير.

وتحدث د. الخوري عن مشاكل الاسنان خاصة لدى الاطفال وطرق الوقاية

ورد على اسئلة الحضور في ختام محاضرته.

اصابتان خطيرتان بالرصاص في زيتا ـ

● تتمة من ص ١ ●

واصيب فتى في الحادية عشرة من عمره بجراح خطيرة جراء رصاصة اصابته في رأسه في قرية زيتا ـ جنين وبدعى اسماعيل مطلق كما كسر الجنود عظم الساق اليمنى لشاب جلال طلال على جاموس (٢٦ عاما) واصابوه ...

بالحجارة وهم يرفعون الاعلام الفلسطينية ويرددون الهتافات الوطنية.

وفي قرية الزبابدة اشتبك الشبان مع قوات الجيش حين اجبرت قوات الاحتلال بعض المواطنين على ازالة مظاهر الوطنية في ...

شعبان المغربي (١٧ عاما) من قريه بيت امر برصاصة بلاستيكية في رجله نتيجة اشتباك مماثل مع قوات الاحتلال، كما تم اعتقال شاب آخر اثناء مطاردة الشبان في القرية.

● اصابة جندي في نابلس ●

وفي شارع الناصرة في الجبل الشمالي في نابلس اطلقت النسوة الزغاريد اثر اصابة احد الجنود بحجر وتقل على الفور بسيارة اسعاف عسكرية. وردت قوات الجيش على ذلك بحملة مداهمات في الشارع والعمارات ...

● حظر تجول في سعير والشيوخ ●

وفرضت سلطات الاحتلال نظام حظر التجول على بلدتي سعير والشيوخ صباح امس وقامت بعمليات المداهمة للبحث عن الشبان المطلوبين والمشتبك ...

من جهة ثانية فقد جرت مظاهر احتجاج بارزة اخرى في شارع عمر المختار وفي حي الشيخ رضوان في غزة حيث اصيب جراء اعمال القمع في اطراف ...

ولاحظ مراسلنا ان النسوة تشترك بفعالية في النشاطات الاحتجاجية في القطاع وكذلك في التصدي لجنود الاحتلال.

اعلان حصر ارث

وردتنا مضبطة موقعة من رئيس وبعض اعضاء مجلس الطيبة المحلي، تشعر بوفاة المرحومة امنة داود عبد الله عبد القادر بتاريخ ١٩٨٩/٨/١٢، وانحصار ارثها الشرعي في زوجها احمد حسن حامد عبد القادر واشقائها عبد الفتاح وامنة واخويها من الاب عبدالله وحسن لا غير.

فمن له اعتراض على مضمونها فليراجع هذه المحكمة خلال شهر من تاريخ النشر

تحريرا ١٩٨٩/٩/٣

قاضي المنطقة الوسطى الشرعي في الطيبة

يوسف خليل الصرالي

تهانينا بمناسبة التخرج

● الى نائل خالد حامد ـ محاماة
● والى حسن ... رطام ـ محاماة
● والى ناصر محمد سكران ـ طب.
● والى هشام توفيق عصري ـ هندسة.

مبروك بمناسبة تخرجهم من الدول الاشتراكية والى الامام.

اعضاء الحزب والشبيبة ـ ام الفحم

تهانينا الحارة

الى الاستاذ سمير زكريا عمري، بمناسبة تعيينه مديرا لمدرسة ...، تمنياتنا له النجاح والتوفيق.

● رياض وعد والعائلة ●

تسلم يا حزبنا في عيده السبعين

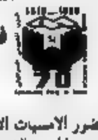

اهالي عكا مدعوون لحضور الامسيات الاحتفالية بمناسبة الذكرى السبعين لتأسيس الحزب الشيوعي الاسرائيلي

الخميس ٨٩/٩/٧ افتتاح معرض الانتفاضة.

الجمعة ٨٩/٩/٨ لقاءات مع قدامى الشيوعيين من عكا والبلاد.

السبت ٨٩/٩/٩ حزبنا والحركة الوطنية الفلسطينية.

تتخلل الامسيات برامج فنية يحييها

الزجال الشعبي ابن فلسطين المحتلة

الاغنية الوطنية مع الثنائي امل ونزار زريق

الساعة السابعة مساء قاعة علي بابا ـ عكا القديمة شارع صلاح الدين

الحزب الشيوعي فرع عكا

شبيبة الشيوعية فرع عكا

اوضاع المعتقلين في «الظاهرية»

● تتمة من ص ١ ●

ويظل المعتقل صاحب الملف امام المحكمة العسكرية دون تبليغ محاميه بحجة كثرة المعتقلين او عدم وجود الوقت لتبليغ المحامي ودون التحقيق معه، ولكن عدم التحقيق لا يعني عدم التعذيب بسبب التهم وهو واقف امام محكمة بلائحة الاتهام لاول مرة فان اعترف كان بها وسمع قرار الحكم وان لم يعترف تمدد اعتقاله الى اجل غير مسمى.

المعتقل باسم الطميزي (الخ) وهو في العشرين من عمره ويشكو على عكازين اثر اصابته في رجله على يد رجل «الامن» ويدعى «كلود» بتاريخ ٨٩/٥/١٩ يوم حصار الخليل بعد عشرة ايام من اصابته ونقل الى معتقل «الظاهرية» دون تلقي اي علاج هناك، ولكنه عرضه لتبليغه باعتقاله الاداري لمدة ستة اشهر وخلال الاسابيع الاخيرة حول الطميزي مع مجموعات المعتقلين الى معتقلات اخرى ولكنها كانت ترفضه بسبب وضعه الصحي ويعاد مرة اخرى الى الظاهرية ويعاني خلال السفر من مشاكله بالاضافة الى المعاملة البربرية من قبل قوات الجيش في اثناء عملية الانتقال.

ويؤكد المعتقلون في سجن الظاهرية ان المعاملة السيئة التي يلاقونها تفوق كل تصور ويضاف الى ذلك انهم يحرمون من الخروج من حدود الخيمة لزيارة المعتقلين في الخيمة المجاورة او حتى التحدث مع معتقلين اخرين. كما يشتكون تصرفات السجانين المستفزين كطابع جماعي واكثر «الاغلبية» التي تقدم لهم من الشتائم والكلام البذيء، الذي يصدر عن الجنود وباللغة العربية.

صدر العدد ٤ من مجلة «الدرب»

● الى قراء «الدرب» صدر في نهاية آب الماضي العدد ٤ من مجلة «الدرب» المجلة النظرية السياسية الاقتصادية للحزب الشيوعي الاسرائيلي ـ قضايا السلم والاشتراكية، وهو حافل بالمقالات القيمة.

● اطلبوه من موزعي «الاتحاد» ●

خطوة وحدوية في فلسطين

● تتمة من ص ١ ●

الماضي عمل اساسي برنامج حزبنا الشيوعي الفلسطيني ونظامه الداخلي وبما في ذلك وقف النشر الخاص ووضع الرفاق تحت تصرف الحزب حسبما جاء في العدد المذكور من «الوطن».

وبعد ان رحبت «الوطن» بهؤلاء الرفاق اعضاء متساوين في الحقوق والواجبات مع اعضاء الحزب الاخرين وفقا لقدراتهم وامكانياتهم ثمنت هذه الخطوة باعتبارها «قرارا حكيما ذا اثر ايجابي على نضال الحزب».

واعربت «الوطن» عن املها في ان تشكل هذه الخطوة محفزا للقوى الوطنية نحو مزيد من وحدة الصفوف والمواقف، نحو مزيد من رص الصفوف في النضال ضد الاحتلال البغيض ومن اجل الحرية والاستقلال، نحو تعميق الديمقراطية لتكون موجه العلاقات بين الجميع».

الحزب الشيوعي الاسرائيلي واتحاد الشبيبة الشيوعية

*** نشاطات * اجتماعات * محاضرات * ندوات ***

■ بركا (الشبيبة) ـ اليوم الاثنين ١٩٨٩/٩/٤ الساعة ٦:٠٠ مساء في نادي الحزب المحاضرة الثانية حول الفلسفة الماركسية. المحاضر: مليح نصرة.

لجنة حي «الزيتونة» في عكا القديمة:

تجديد مطالبة «شركة تطوير عكا» بابعاد الاخطار الصحية جراء تراكم الردم

● عكا ـ مكتب «الاتحاد» ـ ...

الاتحاد

● جريدة سياسية يومية ● المحرر المسؤول توفيق طوبي ●
● صدر العدد الاول منها في ١٤ ايار ١٩٤٤ ●
هيئة التحرير
● رئيس التحرير: سالم جبران ●
● نائبا رئيس التحرير: نظير مجلي وانطون شلحت ●
● اعضاء: صالح ابداح، عمرو ابو شنب، سميح ابو هيكل، صلاح دباجة، كريم رسداف، رشدي خلايلة ●
مكاتب التحرير المركزية
حيفا، شارع الحريري ٩ هاتف ٥١١٢٩٦ و ٥٣٦٠٩٥ و ٥١٤٠٥٠ ـ فاكسيميلي ٥١١٢٩٧. المراسلات ص.ب (١٠٤) ـ حيفا ٣١٠٠٠
مكاتب الادارة المركزية والاعلانات والاشتراكات:
حيفا، شارع يوحنا هيئتلوت ٢٧ هاتف ٨١٠٣٢٦. المراسلات ص.ب (٩٠٦٣) حيفا ٣١٠٩١
□ مكاتب «الاتحاد» في المناطق
■ مكتب الناصرة ـ بيت الصداقة ـ ص.ب ٤٢١، الناصرة ١٦٠٠٠ هواتف ٠٦/٥٥٤٨٢٠ (فاكس ـ ٠٦/٥٥٤٣٣٠)
■ مكتب القدس ـ عمارة الزهراء الجديدة ـ شارع ابو عبيدة بن الجراح ٢ ـ الطابق الاول هواتف ٠٢/٢٨٨٣٦٩ (فاكس ـ ٠٢/٢٧٦٤١٧) المراسلة: ص.ب ٨٨٨ ـ ٢
■ مكتب عكا ـ ساحة ... ـ عكا القديمة هاتف ٠٤/٩١٢٤٣٩ (فاكس ـ ٠٤/٩١٥٩٩٣)
■ مكتب ام الفحم ـ ساحة ... ـ ام الفحم هاتف ٠٦/٣١٢٦٢٨
■ مكتب الطيبة ـ شارع الرئيسي ـ الطيبة هاتف ٠٥٢/٩٩٢٣٨٦

[illegible] جمهوريات البلطيق السوفييتية:

يجب وقف التطورات السلبية يجب الدفاع عن البريسترويكا

*** نشرت صحيفة «برافدا» السوفييتية مقالا هاما، بدون توقيع في ١٩٨٩/٨/١٥ يتضمن تحليلا عميقا ومثيرا حول التطورات في جهوريات ليطا ولاتفيا واستونيا والمقال غير الموقع، في «برافدا» عادة، يعبر عن رأي اللجنة المركزية للحزب الشيوعي السوفييتي ***

● هناك خطوط خاصة للوضع في كل واحد من جمهوريات البلطيق، ويمكن كذلك رؤية توجه مشترك، ومؤخرا، وبتأثير عناصر متطرفة تبتعد الجبهات الشعبية (التي قامت بفضل عملية التجديد، التي بدأت في نيسان ١٩٨٥) اكثر فأكثر عن الاهداف التابعة الاولية للبريسترويكا، في اتجاه مواقف قومية ضيقة الأفق. وفي تصريحات نشطاء معينين، بل حتى في وثائق مصدقة من المؤسسات القيادية لهذه الحركات، شملت مطالب للاستقلال الاقتصادي المطلق و والاستقلال الرسمي للجمهوريات. فيما أعلن ان نضال الشعوب من أجل تحررها القومي، المهمة العليا للبريسترويكا. ولكي يمكن احراز شعبية في اوساط السكان، لم تتورع قيادات الجبهات عن الانتقاد العمومي، والهجوم على الاحزاب الشيوعية في الجمهوريات المتهمة بتجاهل مصالح الشعوب المحلية ومن ثم الوعود عديمة المسؤولية لتخليص الجمهوريات بسرعة من اوضاعها ووضعها على طريق الازدهار الاقتصادي.

والمنظمات التي تعمل في كل جمهورية هي، النقابات المهنية الكومسومول، اتحاد الادباء، منظمات الاولاد، قطعت عن قصد علاقاتها مع مؤسساتها السوفييتية العامة المنتخبة، فيما صعدت مجموعات معادية للسوفييت من نشاطها مثيرة هستيريا قومية متطرفة. وقوى معينة تنشر دعاية نشطة من اجل اخراج الجمهوريات من اطار الاتحاد السوفييتي. وتعمل على ايجاد اطر شعبية ـ سياسية رأسمالية، كانت قائمة حتى ١٩٤٠، بما في ذلك احزاب سياسية قديمة. ويعرض قادة القوى المعارضة، مطالب متطرفة تجاه اعادة توزيع صلاحيات السلطة لصالحهم، وبالاضافة الى ذلك، يسافر مبعوثون من قبل هؤلاء، بشكل خاص في انحاء الاتحاد السوفييتي، بهدف زرع «جرثومة» البريسترويكا خاصتهم في مناطق اخرى، والاتصالات مع الخارج تستغل بصورة متزايدة لطرح هذه الأهداف المدمرة.

والتأثير المدمر والمتطرف على الوضع السياسي، عرف بالاجراءات القانونية المتطرفة، والمناقضة للقانون السوفييتي العام والمصطلحات القضائية الدولية. ويحصل هذا الأمر في الوقت الذي يجري في المجتمع السوفييتي دمقرطة في كل مجالات الحياة وعلى نطاق لا سابق له، وتوطيد الأسس القانونية لمبادئ العدل والانسانية اكثر فأكثر.

وفي الرسائل الكثيرة التي تصل هيئة التحرير من جمهوريات البلطيق يدور الحديث عن الرد السلبي للعمليات الجارية هناك من قبل السكان ذوي القومية المختلفة، الذين يواجهون تحديدا ملموسا لحقوقهم السياسية والاجتماعية. وكل هذا لا يمكن الا يقلق السكان في جمهوريات البلطيق وفي الاتحاد السوفييتي كله. والجبهات الوطنية، التي قامت كرد على نشاط اليمينيين في قيادات الجبهات القومية، يدعون من جهتهم ضد «البيروقراطية القومية» بحزم والدفاع عن حقوق العاملين، ولا يترددون عن استخدام وسائل نضال مدمرة، فمن جهتهم فان اقتصاد البلاد والبريسترويكا مثل الاضرابات.

●● ليس بأسلوب الاملاء

ولقد أقر السوفييت الاعلى في استونيا يوم ٨ آب قانون الانتخابات للسوفييتات المحلية، الذي ينص على شرط المواطنة للاشتراك في هذه الانتخابات. وكرد على هذا، جدد العمال الاضراب في اليوم التالي في عدد من المصانع التي نشب لاول مرة في آب. وحينئذ طلب العمال المضربون بأن يزال اقتراح قانون الانتخابات للسوفييتات المحلية عن بساط البحث، الذي يشترط المواطنة، والذي حسب الرأي المبرر للمواطنين الذين يتكلمون الروسية يضر بحقوقها المدنية، وتعميمات عائلة تخرق احد حقوق الانسان الاساسية وهي ـ الحق ان ينتخب وينتخب، وهذا يخالف البند ٩٦ وبنود أخرى في الدستور السوفييتي، وكذلك الاتفاقات والمواثيق الدولية.

حقوق المواطنين السوفييت مؤمنة في قانون ودستور الاتحاد السوفييتي، ويجب العمل بهذا بدون اي انحراف عنه، وفي دولة قانون لا يمكن ان يكون غير ذلك.

ويمكن التخلص من الوضع الذي نشأ فقط بواسطة مداولات ثنائية سياسية، وبطريق دمقراطي وبالمحافظة الدقيقة على الاصول الدستورية، وليس بأسلوب الاملاء، والضغط بالقوة. وفي هذه الظروف من المهم جدا ان تبلور اللجان المركزية للاحزاب الشيوعية في ليتوانيا ولاتفيا واستونيا برنامج عمل واقعي، بحيث يأخذ بالاعتبار من جهة مستلزمات التطور السياسي، الاقتصادي ـ الاجتماعي والقومي، ومن جهة اخرى، ان يتضمن مواقف واضحة في القضايا المبدئية لتعزيز الاتحاد السوفييتي كدولة اشتراكية فيدرالية وللدور القائد والموحد للحزب الشيوعي ولتأمين المساواة في الحقوق لكل المواطنين الذين يسكنون في الجمهوريات، بصرف النظر عن الانتماء القومي. غير انه لا يوجد في الوقت برامج كهذه لهذه الاحزاب، وهناك شواهد غير قليلة على ان منظمات حزبية معينة تنازلت عمليا عن النضال السياسي ولا تهتم بقرارات مؤسسات حزبية أعلى. ويلاحظ أن جزءا من الشيوعيين يبدون مترددين في عدم المعرفة (واحيانا في عدم الرغبة) في كيفية التصدي بحزم للعناصر المتطرفة والوقوف في رأس عملية البريسترويكا.

ان القلق الجدي والمفهوم للعاملين بسبب الفرقة بين الشيوعيين على خلفية قومية، وقد انتقلت لجان حزبية معدودة علنا أو خفية الى مواقف تلك الحركات الشعبية، المبعدة برامجها عن الأممية، وفي عدد من المقالات، تعارض بوضوح الاهداف الحقيقية للبريسترويكا والمصالح الاساسية لكل الناس السوفييت، وتثور قلقا مفهوما، المناشدات لتغيير بناء الحزب الشيوعي في الاتحاد السوفييتي، وتحويله الى حلف لاحزاب مستقلة، واضعاف الطاعة الحزبية. ونزعات كهذه هي ازمات خطيرة ومدمرة بشكل خاص، وخصوصا في فترة انعطاف كهذا في تاريخ الاتحاد السوفييتي، مثل الفترة الحالية.

●● اجراءات سبق اتخاذها لتقوية السيادة

لا يمكن التجاهل، انه في مجرى البريسترويكا، اتخذت، بمبادرة الحزب الشيوعي السوفييتي، اجراءات عملية ومثابرة في اتجاه تجدد المجتمع السوفييتي، بما في ذلك تحسين العلاقات بين القوميات. ويؤثر في هذا الاتجاه بشكل فعال مجمل المردودات الاجتماعية ـ الاقتصادية الاساسية المتخذة في البلاد، وكل اجراء في اتجاه رفع دور السوفييتات، وتوزيع الاقتصاد وتوطيد أسس القانون وتوسيع صلاحيات المصانع ومجموعات العمال. يؤثر في بلادنا متعددة القوميات على العلاقات بين الجمهوريات وبين القوميات، وكذلك بين الناس ذوي العلاقة في الموضوع. وقد استهدفت هذه المردودات منح هذه العلاقات مرونة كبيرة اكثر، وعدالة اكثر ونجاعة اكثر، وبمفهوم معين انسانية اكثر.

المؤتمر الاول للسوفييتات والجلسة التي انتهت منذ وقت قصير للسوفييت الأعلى للاتحاد السوفييتي اعطت هذه الأمور دفعا هائل القوة. ويمكن ان يؤثر بشكل خاص القرار بشأن منح الاستقلال الاقتصادي على اساس حساب اقتصادي، بكل من لاتفيا وليتوانيا واستونيا. وهكذا فان سيادة جمهوريات الاتحاد في المجال الاقتصادي وفي المجال السياسي تكتسي اللحم والعظم وابعد من المجالات الاقتصادية للجمهوريات فان هذا القرار يوجد الظروف للتقدم الملموس في كل مجالات الحياة ورفع ازدهار المواطنين في كل جمهورية.

ازاء ذات وزن، جديدة توحيد وتلاؤم من جهة المتطلبات المتجهة الأتية ومن جهة اخرى تلاؤم البريسترويكا الطويلة المدى، تكمن في برنامج الحزب في مجال السياسة القومية في ظرف عصرنا، تلك التي تفحصها مؤخرا المكتب السياسي للحزب الشيوعي في الاتحاد السوفييتي.

لكن كل القرارات الايجابية، والآراء البناءة والاجراءات العملية هذه تخرج في الوقت الراهن اساسا من المركز، وانه لانجاح الأمر المشترك من الضروري التحرك المقابل محليا. وكل لجنة حزبية بصرف النظر عن درجتها، وكل شيوعي، وكل مواطن يهمه مصير شعبه ومصير شعوب الاتحاد السوفييتي، لا يستطيعون ولا يحق لهم الاكتفاء، بهذا العمل المسلسل والهام جدا، بموقف المتفرج او بالمراقب حاد النظرة. فالمطلوب هو ـ الأعمال والنشاطات المنسقة، النابعة من فهم الوضع المحدد ومن المسؤولية التاريخية الملقاة علينا، والتي تستهدف في نهاية المطاف تحسين الحياة، واستقرار الوضع في البلاد وتعزيز الوفاق بين شعوب الاتحاد السوفييتي ـ وهي اتجاه تتلاءم وتطلعات كل عائلة سوفييتية.

●● من أجل التوحد على اساس البريسترويكا

تعلمنا البريسترويكا، ان المواجهة وغياب الهدنة السياسية تؤديان الى الطريق المسدود ولكارثة كبرى.

ان الوضع غير البسيط يتطلب تجنيد القوى الصحية وتوحيدها على اساس برنامج البريسترويكا، وتحضير برامج عمل للتغلب على النزعات السلبية. واليوم، اكثر من اي وقت مضى توجد حاجة كبرى للأعمال المشتركة الموجهة لتعزيز وحدة الآراء، والتنظيم لكل القوى الصحية في المجتمع.

ان الوضع يتطلب من كل شيوعي اتخاذ موقف مبدئي، في النضال لتوطيد سلطة الحزب، وموقف فعلي لتجديد الاشتراكية على اساس الاممية، وعلينا ان نحتاط بشكل حازم من اولئك الذين يتسترون بغطاء الدمقرطة والغلاسنوست بينما يناضلون عمليا ضد المبادئ الاشتراكية والانسانية للوفاق القومي بين الشعوب السوفييتية، ومن اولئك الذين يزعزعون الاستقرار. ومن الضروري التقدير ما أمكن لمسؤولية اعضاء الحزب الشيوعي السوفييتي في التطبيق الدقيق للخط الحزبي في وسائل الاعلام الشعبية، وفي التنظيمات المستقلة وفي الحركات الشعبية.

في انتهاجنا للغلاسنوست والانتقاد والانتقاد الذاتي، علينا اظهار المبادرة وان نكون ضد اية محاولة لاستغلال الاخطاء التي ارتكبت في الماضي والمصاعب الحالية لزعزعة سلطة الحزب، وازرع التسيب والانحلال في صفوفه وزعزعة المجتمع، وان حل كل المشاكل بما فيها المشاكل القومية، ممكن فقط بطريق البريسترويكا، وبواسطة توسيع الدمقراطية وخلق دولة قانون وتعزيز الاممية الحقيقية.

الدمقراطية الحقيقية لا يمكن ان تسير جنبا الى جنب مع الاعمال التعصبية، التي تستهدف خدمة مصالح انانية ضيقة مصلحية لمجموعات والناس معينين، ومن الضروري تطوير حوار مع الأكثرية المطلقة للحركات الشعبية ذوي النزعات البناءة. وفي ذات الوقت، ضد العناصر المعادية للاشتراكية وبحزم، والعناصر القومية المتطرفة، والنضال ضد التطرف في العلاقات القومية. وفي حالات خرق النظام والامن، ينبغي استخدام قوة القانون.

وبالنسبة للوضع الاقتصادي، فان المصلحة الشعبية المتزايدة في معرفة الحقائق التاريخية القاطعة مفهومة، بما في ذلك تقييم الاحداث في سنوات ١٩٣٩ ـ ١٩٤٠ ولقد اتخذت الاجراءات لاستيضاح كل شيء بشكل متزن وموضوعي، وعلى من خلال الاستناد الى الحقائق التاريخية الموثوقة من الفترة التي سبقت الحرب وفترة الحرب نفسها، ولقد شجبت في مجرى البريسترويكا وبشكل قاطع الممارسات غير القانونية التي نفذت من قبل القيادة الستالينية ضد شعوب البلطيق وكذلك ضد شعوب اخرى. والى جانب ذلك ينبغي تقديم تقييم حزبي مبدئي لتزييف التاريخ، والقالب المواقف من قبل عناصر، خدمة لأهداف والأقوال المتطرفين من مجموعات والشغب.

وان حل القضايا الراهنة واستقرار الوضع ممكن في مسار الدمقرطة الشاملة للمجتمع السوفييتي، وفي تطوير وتعزيز اتحاد الجمهوريات السوفييتية وتوسيع سيادة هذه الجمهوريات، وملء بمضمون اقتصادي اجتماعي، حقوقي وسياسي فعلي، يلائم روح السياسة القومية المتجددة في الاتحاد السوفييتي.

وكما هو معروف، فانه اعتبارا من ١٩٩٠ ستنتقل جمهوريات البلطيق برمتها على اساس التخطيط الاقتصادي والادارة الذاتية، ومعنى ذلك ـ توسيع ملموس في صلاحيات هذه الجمهوريات في المجالات المالية والقروض وسياسة الضرائب والاسعار، واستغلال المداخيل في العمل. وهذه خطوة كبيرة في تطوير الاصلاح الاقتصادي وكذلك في المجال السياسي وفي مجال تطوير الدمقراطية. وهيئت بذلك الامكانيات الواسعة جدا لحل القضايا بشكل مستقل بشأن تطوير الثقافة والادب، والتعليم العالي الخاص بهذه الجمهوريات. ومن خلال الاخذ بالاعتبار، التراث والقيم الروحية القومية والاممية التقدمية. وكل هذا ينبغي مزجه مع الاهتمام في تزويد الحاجات الثقافية لابناء كل القوميات، التي تعيش في تخوم الجمهورية، مع ايجاد الظروف التي تمكنهم من تعلم لغة ابناء المكان والتعرف اكثر الى ثقافتهم القومية.

من المهم ان نتذكر دائما، انه في اثناء تطبيق السياسة القومية في مجرى سن قوانين متصلة بالمواطنة ولغة الدولة، وواجب وحقوق المواطنين، فانه لا طريق الى ان نكون منطلقين من المبدأ الذي هو حجر الزاوية في العالم الثقافي والدمقراطي كله، مساواة الأمم والشعوب ينبغي ان يكون مرتبط وثيق مع مساواة الناس دون تفرقة قومية او لغوية او اعتقاد ديني، وان رفاه الشعب الحقيقي لمن المكان لا يمكن ان ينجز على حساب الاضرار بحقوق وحرية الناس ابناء القوميات الاخرى.

وفيما يتعلق بتوطيد السيادة للجمهوريات، يجري اليوم بحث واسع في القضايا المتعلقة بمنح استقلالية كبيرة أكثر للاحزاب الشيوعية في جمهوريات الاتحاد، وحل هذه القضايا في اطار المبدأ اللينيني، المركزية الدمقراطية، يمكن من كشف كبير للمبادرات التي تقدمت بها المنظمات الحزبية، وايجاد اساليب جديدة لحل قضايا الحياة الداخلية في الحزب، وهذا من خلال المحافظة الدقيقة على وحدة وسلامة الحزب الشيوعي في الاتحاد السوفييتي.

(عن صحيفة «الحياة» اللبنانية ـ ٨٩/٨/٢٦)

حتى «متعة» السجن حرموها...

● بقلم: امال شحادة ●

ـ سأبلغك بأمر لن تنساه طيلة عمرك.. هل ركبت يوما طائرة هليوكبتر؟

ـ لا.

حسنا.. ستركبها ولكن.. هذه المرة على حساب الدولة.

منذ ذلك اللحظة شعرنا بأن الاتجاه هو ابعاد تيسير عن الوطن، وبالفعل.. فقد كان يوم ٨٨/٨/٨ تاريخا من الصعب علينا نسيانه. وبعد حوالي اسبوع اي يوم ٨٨/٨/١٧ تسلم زوجي قرار الابعاد.

هذا ما قالته أمل العاروري زوجة الدكتور تيسير العاروري الذي اتخذ قرار بابعاده مع اربعة مناضلين فلسطينيين آخرين وهم ماجد اللبدي وعودة معالي وعبد الطور وبلال الشخشير.

وعائلة تيسير العاروري واحدة من عشرات العائلات الفلسطينية التي ابعد رب عائلتها الى خارج الوطن وهي عائلة نموذجية.

فالاستاذ تيسير هو الابن الاخير لوالده (٨٥ عاما) قبله قامت سلطات الاحتلال بابعاد شقيقين آخرين عبد الله (وهو اليوم في الكويت) وعبد الكريم (في بولونيا) الشقيق الرابع توفي في العام ١٩٦٧.

ولد في قرية برهام درس الفيزياء في موسكو سنة ١٩٦٦. عاد الى وطنه في اطار جمع الشمل عام ١٩٧٣ وبعد سنة واحدة شمل في حملة الاعتقالات الادارية. فبقي في السجن حتى العام ١٩٨٧. وفي آذار ١٩٨٢ اعتقل اعتقالا احترازيا بسبب يوم الارض.

وفي ١٩٨٨/٨/٨ اعتقل لآخر مرة وزج به في السجون الاسرائيلية تمهيدا لطرده. وبعد اسبوع تلقى أمر الطرد، وفي الاسبوع الماضي أبعدوه فعلا.

لم نخطط للقاء أمل العاروري، وكان لقاؤنا صدفة.. في احدى المناسبات الوطنية في الناصرة. فارس (٧ سنوات) وتناشا (٥ سنوات) راحا يسرحان ويمرحان. اما ناديا (سنتان) فهي لا تفارق والدتها ابدا. منذ اعتقال والدها، فهمها لابعاده، وهي تتصرف بشكل غريب وغير مفهوم. لا تقبل احدا. تبكي باستمرار.

● تناشا تيسير العاروري ●

● فارس تيسير العاروري ●

قبل ان يعتقل ابو فراس كانت هذه الطفلة مثل شقيقيها تلعب وتضحك وتمرح باستمرار، وكانت تلعب مع والدها لعبة «طوشة طوشة» ضحكها وصراخها كانا يملآن البيت. انني أشعر انها احلمت بغياب والدها، ولكن ناديا تتفجر عندما تعلم بموعد زيارة والدها. فقبل الزيارة بيوم تبدأ بالاستعداد. وتستيقظ باكرا لوحدها. [illegible] تزور بابا، واذا تأخرت والدتها تعود الى حالة الصراخ والبكاء. وقد صرت انتبه لهذا فلا اغضبها. واراها مغمورة بالفرحة. ولكن حين تصل الى السجن.. تصمت فجأة. ولا تتكلم عندما تشاهد والدها تجهش بالبكاء.. ولا تتكلم. أما الآن بعد ان ابعدوا والدها.. فحتى الدقائق القليلة التي تفرح بها.. ضاعت.

● لا أريد ان يشاهدني وانا ابكي

أما فارس فانه يتصرف كالرجال. تشعر بجديته في ذلك اليوم بشكل خاص. وهو يستعد عمليا للقاء قبل عدة ايام. يعد الكلمات التي سيقولها. يتخيل ما سيرد به الوالد. ويشرك والدته في افكاره.

ولكن حين يلتقي والده في المعتقل ولا يتكلم ابدا.. يسأله والده لماذا لا تقول لي شيئا. فلا يرد. واحاول والدته. وتذكره بأنه استعد لهذه اللحظة. ولكن عبثا. وعندما يخرج من المعتقل ويبعد عن ناظري والده.. يجهش في البكاء.

ـ لماذا لم تكلم والدك في السجن؟ كانت تسأله والدته. فيجيب: خفت ان ابكي وأنا اتكلم، وأنا لا اريده ان يشاهدني وانا ابكي».

وأما تناشا.. فهي تهجم على والدها قائلة: اعطني الاشياء. فيعطيها. فتهمس قائلة: متى ستخرج من السجن»؟!

حتى هذه «المتعة» سيحرم هؤلاء الاطفال منها. فهم الذين اعتادوا على وجوه والدهم بينهم باستمرار، يملأ عليهم دنياهم ويملأوها عليه سعادة وأملا، يفتقدونه فجأة بلا اية رحمة.

● أمل زوجة تيسير العاروري التي ابعدته سلطات الاحتلال عن وطنه ●

اختتام اعمال مخيم الوحدة الرابع في كفركنا

● عبد الرحمن عواودة ـ كفركنا ●

● كفركنا الجليلية هي قرية من قرانا العربية المعطاء، تقع على الشارع الرئيسي الناصرة ـ طبريا.. وهذه القرية صفحة ناصعة في العمل والعطاء والالتزام بقضايا شعبنا وجماهيرنا العربية في اسرائيل. فهي كفركنا يوم الارض وهي ايضا كفركنا التعاون والاخوة والوحدة..

مع انطلاقة شمس يوم الجمعة ٨٩/٨/٢٥ انطلقت كفركنا على عرس شعبي وطني.. اذ اندفع الشباب الكناوي بروح الوحدة والاخوة والحماس النافع نحو ورش العمل المقترح تنفيذها.

كانت المشاريع الخمسة المحددة تنتظر بينما الشباب الكناوي يصر على تنفيذها قبل الوقت المحدد، ولقد اصبح العمل التطوعي في هذه القرية عادة وتقليدا ولا يمكن التنازل عن هذه الامور.

كنت ترى المشاركين من كل الفئات والعائلات مقبلين على العمل يدا بيد ورجلا بسند رجلا، والشباب الكناوي لا يعتزم امرا إلا ونفذه باتقان. كانوا يغنون ويهتفون، ينشدون الاغاني والاناشيد الوطنية.

كانت ورش العمل تزخر بالحياة والنشاط: التراكتورات والشوفلات والجبالات والشاحنات، كلها تعمل وتعمل.. والشباب يعطي ويعطي، ويريد ان يفذ المشاريع. الحجارة تنتقل من يد الى يد، ثم تسقط في الجدار الضخم، اكياس الاسمنت تتحرك والدلاء المليئة بالرمل والحصى تروح وتجيء، الاخشاب تنتظم وترتفع، والجدار يمتلئ بالدبش والباطون. كان يعلو كل شيء، كان الجدار ضخما والشارع طويلا يكاد يسقط ولكن سواعد الرجال تذلل الأمور، وتحقق المستحيل!!

وعندما يحين وقت الطعام تجد نفسك امام صورة فريدة من نوعها تجسد الجو الانساني، جو الأسرة الواحدة المتآلفة. ففي الصباح يأكلون في مواقعهم يجلسون على الرمل أو فوق الحصى او في ظلال جدران البيوت، يأكلون ويتحدثون ويضحكون. وعندما تراهم اثناء تناول وجبة الغذاء فانك لا تشك لحظة انهم جاءوا من بيت واحد. يأكلون من طبق واحد تراهم مقبلين على الطعام بحيوية ومرح وكأن التعب ما اصاب منهم احدا.

تم تنفيذ المشاريع خلال يومين بدل ثلاثة ايام!! وفي اليوم الثالث تحولت القوى العاملة الى ملعب كرة القدم في القرية.. حيث شرعوا ببناء مدرج لراحة جمهور المتفرجين من انصار الرياضة. وهذا ما يطالب به وينتظره الشباب الكناوي. وان العمل على المدرج ما زال مستمرا حتى اليوم، ولن يقف حتى ينتهي.. وينفذ المشروع وهذا العمل اضيف الى المخيم ولم يكن في الخطة.

لقد مرت ثلاثة ايام عمل ايام فرح ورجولة وعطاء، والنتائج يعرفها الجميع ويراها اهل كفركنا، وستعود عليهم بالخير والفائدة.

كما نبقى متمسكين في العمل، وفي وجداننا ندرك ان قريتنا بحاجة الى المخيمات كثيرا اخرى. فالاوضاع تشهد على ذلك، وليس للجماهير من طريق سوى هذه الطريق لبناء مستقبلها.

فقريتنا كغيرها من شقيقاتها القرى والمدن العربية في اسرائيل تعاني من سياسة التمييز والخنق والنقص في الميزانيات والتعليم والتطوير وفي كل مجالات الحياة. وان هذه المساهمات في العمل التطوعي هي عربية وطنية دمقراطية. وفي الوقت نفسه تأكيد للعالم على اننا متشبثون في الارض ولن نتنازل عن حق يومي او قومي حتى ندرك السلام والمساواة لجميع سكان اسرائيل.

● مشاريع المخيم.

١ ـ سور حكورة دار الصفوري طوله ٦٠ مترا وارتفاعه ٤٠ مترا مربعا ومساحته ٢٤٠ مترا مربعا. وقد جبل فيه ١٢٠ كوبا من الباطون مع الدبش.

٢ ـ سور حكورة الوقف مقابل دار مصطفى، طوله ٥ أمتار وعرضه ٤٠ سنتمترا وارتفاعه ٤ امتار ومساحته ٦٠ مترا مربعا جبل فيه ٢٤ كوب باطون مع دبش.

٣ ـ سور دار بشارة الصفوري طوله ٥٠ مترا وعرضه ٢٠ مترا وارتفاعه متر واحد ومساحته خمسة امتار جبل فيه ١٠ أكواب باطون مع دبش.

٤ ـ سور الكنائس للروم واللاتين طوله ١٤٠ مترا وعرضه ٦٠ مترا وارتفاعه ٢٠ مترا ومساحته ٩٥٠ مترا مربعا. وجبل فيه ١٨٠ كوب باطون.

٥ ـ بناء حجر طلياني بحجم ٥٥ مترا مربعا يساوي ١٥ سيارة شحن.

٦ ـ مدرج الملعب، صب ١٠ درجات كبيرة طول الواحدة ٢٠ مترا وعرضها ٨٠ سنتمترا وارتفاعها ٤٥ سنتمترا.

لمجلسنا المحلي في كفركنا دور مركزي في اعداد وتجهيز وتمويل هذه المخيمات. فهو المبادر، مع القوى الدمقراطية والوطنية ويدعم الاهالي.

التقينا الاخ ابو اياد رئيس المجلس المحلي، الذي لم يدخر جهدا في سبيل انجاح المخيم من حيث الرعاية والمبادرة والدعم. وعن تقييمه للأعمال التطوعية والمخيمات قال السيد عارف عدنان رئيس المجلس: لقد رأينا في سلطاتنا المحلية العربية ان مخيمات العمل التطوعي هي السبيل الوحيد لتطوير القرية العربية نتيجة للنقص في الميزانيات في ظل سياسة التمييز، وهذه المخيمات بمثابة تخفيف من النواقص الكثيرة التي تعاني منها في وسطنا العربي. لقد اقمنا في كل سنة مخيما وهذا هو المخيم الرابع، واذا اقتضى الأمر فسنقيم في كل سنة مخيمين. ومن الناحية الاجتماعية نرى في المخيم عاملا اساسيا في توحيد فئات شعبنا، وذلك من خلال التعاون والعمل المشترك لصالح هذه الجماهير التي هي بأمس الحاجة الى وحدتها من اجل البقاء على ارض الآباء والاجداد، ولمواجهة سياسة التمييز والخنق.. وبدوري مسؤول في المجلس المحلي ارى ان كل شخص او فئة او حركة سياسية او دينية لم تتجاوب ولم تشارك في مثل هذه الاعمال تكون في الواقع لا تريد الوحدة ولا تريد التطور والتقدم لهذا البلد، وهي غير صادقة فيما تدعيه. لأن كل عمل من هذا القبيل هو في نظري عمل وطني قبل كل شيء، وان كل من ساهم في انجاح هذا المخيم وقام بتنفيذ مشاريعه سواء من ناحية الدعم المادي او العمل المباشر فانما يستحق شهادة شرف على وعيه واخلاصه ومحبته لاهل بلده وشعبه.

وهنا اوجه جزيل الشكر باسمي وباسم نواب رئيس المجلس واعضاء المجلس واهل كفركنا الى السيد ابن كفركنا البار الدكتور سامي جرايسي لما قام ويقوم به من دعم معنوي ومادي غير محدود لنا ولبلدنا ولشعبنا كافة. فنحن نعرف كما عودنا على الوقوف الى جانبنا وقت المصاعب.

وكذلك تحدث الرفيق حنا خشيبون نائب رئيس المجلس المحلي، فقال: ليس صدفة ولا ارتجالا ان تعم مخيمات العمل التطوعي في مدننا وقرانا العربية ولا سيما في كفركنا فان ذلك النجاح يدل على مدى وعي جماهيرنا العربية لهذه القضايا، لأنهم مقتنعون ان هذه الاعمال التطوعية هي اولا وأخيرا رد واقعي على سياسة حكومات اسرائيل المتعاقبة في فرض الميزانيات المجحفة والهزيلة التي تقدمها لمجالسنا المحلية. وهذه الميزانيات لا تكفي حتى لسد الرمق، والهدف من تلك السياسة هو اعاقة مسيرة التقدم والتطور لقرانا العربية والكافة جماهيرنا وكذلك فان هذه المخيمات التطوعية هي في الوقت نفسه تجمع لكل الفئات والقوى في وحدة قوية انصهرت في بحر وحدة جماهيرنا العربية دعما لنضالنا العادل من اجل السلام والمساواة. وبهذه الوحدة نصد ونفشل السياسة الرسمية القاتلة واتباعها من تنفيذ مأربها الرامية الى تفتيت قوانا عن طريق سياسة فرق تسد. وهنا ادعو كافة اهالينا في كفركنا وكل جماهيرنا العربية الى المزيد من رص الصفوف وتعميق الوحدة الجماهيرية القائمة بينها وبين قوى السلام والدمقراطية اليهودية لمواصلة النضال الشريف والعادل لتحقيق ما نصبو اليه والعيش بكرامة في وطننا الذي لا وطن لنا سواه.

ونحن، الشيوعيين والجبهويين، بدعمنا وبكل قوانا لمثل هذه المخيمات التطوعية فاننا نؤكد قولا وفعلا، على صدق مواقفنا التاريخية الثابتة والمثابرة في فضح سياسة الحكومة الظالمة وتعميق النضال من اجل اسقاطها، بغض النظر عمن يكون رئيس السلطة المحلية شريطة ان يقف الى جانب قضايا شعبنا العادلة وجماهيرنا العربية في اسرائيل.

الفنان المصري عصام عبد الوهاب احد تلاميذ الشيخ امام يقدم:

تأمـلات حـول الاغنية المصـرية: الشيخ امام ولحن «جيفارا مات»

● عصام عبد الوهاب ●

● الشيخ امام عيسى ●

● تشي جيفارا ●

■ قابله: اسامة مصري ■

● الفنان عصام عبد الوهاب مطرب وعازف عود وهو احد السائرين على درب الفنان التقدمي الشيخ امام عيسى. التقيته في بيت الشاعر احمد فؤاد نجم لمست فيه حس الفنان المرهف المتألم من الاوضاع وهو يحدثني كيف ذهب قبل يومين لاحياء حفلة عرس احد الاصدقاء المقربين، وكيف عومل باستخفاف دون ان يدافع عنه أحد عندما حضرت فرقة أخرى وقالت انها سوف تحيي الحفل مكانه. وكان هذا في اللحظة الاخيرة بعد ان قدم للجمهور ولم تقبل احتجاجاته بأي شكل، ويضيف «نظرت حولي لأتلقى العون من اصحاب العرس ولكن لا حياة لمن تنادي».

ولكنه مع ذلك انسان متفائل فعندما استفسرت من الشاعر أحمد فؤاد نجم عن عودته للعمل مع الشيخ امام، قال لي نجم: «انها صفحة قديمة وقد اغلقتها». عندها تدخل عصام عبد الوهاب وقال، وهو يحتج على ما قاله احمد فؤاد نجم: ان هذه الصفحة سوف تفتح من جديد ونحن نعمل على ذلك ولن نسمح بأن تغلق نهائيا.

سألت عصام عن نشاطه الفني فقال: اني اغني والحن بعض الاغاني واسير في نفس طريق الفنان الشيخ امام واكتب في مجال النقد الموسيقي وكنت قد نشرت في مجلة «أدب ونقد» دراسة بعنوان «تأملات حول الاغنية المصرية: الشيخ إمام ولحن «جيفارا مات»» وبإمكانك نشرها كما هي لانها تعبر عن رأيي في الاغنية المصرية التقدمية.

وها أنا اقدم لكم الدراسة حرفيا كما نشرت في مجلة «ادب ونقد» بالاضافة الى كلمات اغنية «جيفارا مات»:

● الدراسة ●

□ العلاقة العضوية والتكامل بين الكلمة واللحن والأداء أفضل مدخل لوضع معيار اساسي من معايير تقييم الاغنية. ومعظم ما أقرأ وأسمع في هذا يغلب عليه التركيز على عنصر دون العنصرين، أو على عنصرين دون ثالثهما، واللحن هو أقل هذه العناصر من حيث الاهتمام ممن يتصدى لتقييم الاغاني.. وفي كثير من الاحيان يتم تقييم اللحن بعوامل ذوقية، وجدانية، انطباعية بحتة اولا أقصد على الاطلاق التقليل من قيمة الذوق والوجدان والانطباع فهم اساس مهم من أسس التقييم الصحيح)، ولكن هذا يتم دون اعطاء العقل فرصته لفهم اللحن، لاتمام الانسجام بين كل العناصر، وبالتالي يتم التذوق والتأثر في اعلى صورة.

وها أنذا ابدأ بمحاولة لسد بعض النقص في التحليل النغمي للأغنية المصرية، وربما أكون اكثر اهتماما باللحن دون الكلمات والاداء، أقول ربما يكون هذا مرد فعل، لما ذكرت اعلاه، ولإيماني بقدرة الالحان الهائلة في صياغة وجدان الشعوب، والتعبير عن ثقافتها.. والتي لا تقل عن أهمية الاداء والكلمات.. وها هو ملحن عظيم اغلقت امامه وسائل الاعلام الرسمية بسبب أفكاره التي يؤمن بها والمعاني التي يغنيها «الشيخ إمام».

وابدأ برصد استخدام الشيخ إمام لمقام ضارب بجذوره في أعماق الشخصية المصرية، وهو مقام «الصبا» ويحوي الدخول في تفاصيل يصعب على غير دارسي الموسيقى إدراكها.. أقول.. ان «الصبا» هو المقام الذي صيغت منه الاغاني الشعبية التي نعرفها كلنا ونغنيها ومنها كل ما أقول التويته و «يا بهية وخبريني» أو «على حسب وداد قلبي» الأغاني الاصلية القديمة، وليست الحديثة التي غناها عبد الحليم ولحنها بليغ.. وكتبها الابنودي. ومقام «الصبا» هو المقام الذي صاغ منه الشيخ امام عدة اغان منها «العزيق» عجوزة حاحاه «يا فلسطينية» «جيفارا». وقد استخدم الملحنون هذا المقام كثيرا، ولم أجد استخداما له بطريقة الشيخ امام. فهو يستخدم هذا المقام بطريقة يخرج بها من حزنه الى القوة.. والاقتحام والرفض.. وسأتناول في هذا المقال تحليلا لبعض الجمل النغمية في اغنية «جيفارا مات» لما فيها من جماليات تستحق الكثير من التوقف والرؤية.. والتحليل.

تبدأ الأغنية بنغمة «الصبا» منفردة.. ثم يبدأ في الغناء «جيفارا مات آخر خبر في الراديوهات» من نفس النغمة، وكأنه يقول بالموسيقى ان الشعب المصري بكل حزنه وشجنه يغني البطل العظيم جيفارا.. ويظل اللحن سائرا في نفس الطريق النغمي الحزين.. في المقطع الاول «مات المناضل المثال».. وفي المقطع الثاني يستخدم الاسلوب الساخر الحزين في اللحن والأداء «ما رأيكم دام عزكم يا انتيكات».

أما المقطع الثالث فيعد أن يبدأ بنفس نغمة الصبا على ايقاع الزار في «عيني عليه ساعة القضا من غير رفاقه تودعه يطلع أنينه للفضا يزعق ولا مين يسمعه».

يظهر بعد ذلك خروجه عن نغمة الصبا في:

«يمكن لفظ آخر نفس كلمة وداع، لاجل الجياع».

ثم يصعد السلم الموسيقي الى أعلى درجاته في صرخة وحركة قوية هائلة.. ثم يهبط من قمة السلم الى أسفله، عائدا مرة أخرى في اقتدار فنان عظيم للمقام الاساسي الحزين للأغنية:

«صور كتير ملو الجبال.. والف مليون احتمال لكن أكيد.. أكيد.. أكيد.. ولا جدال.. جيفارا مات موتة رجال».

فنانا في جملة من أروع الجمل اللحنية التي سمعتها على الاطلاق في الاغنية العربية.

أما المقطع الرابع والاخير فنلمس فيه تلما تلمسة «الصبا» الحزينة وربما في استخدام ابعاد سلم هذا الكبيرة وهو أحد السلالم الكبيرة التي تتميز بقدراتها في التعبير عن القوة.. والهجوم والاقتحام. يتصاعد اللحن في هذا المقطع حتى يصل الى الذروة الحماسية حين يقول «يا جهزوا جيش الخلاص.. يا تقولوا ع العالم خلاص».

ومن المدهش ان الجملة الاولى في هذا المقطع الرابع هي نفس الجملة التي غناها الشعب المصري في وداع الزعيم الراحل جمال عبد الناصر، مع تغيير طفيف في نهاية الجملة:

«الوداع يا جمال يا حبيب الملايين».

«يا شغالين ومحرومين ومسلسلين رجلين وراس».

وبعد الا تكفي كنوز هذه الاغنية وحدها للدلالة على اقتدار الشيخ إمام كملحن.. ولأن نستمع اليها من جديد ودائما!

● شعر: احمد فؤاد نجم ● **جيفارا مات** ● تلحين: الشيخ إمام ●

جيفارا مات
جيفارا مات
آخر خبر في الراديوهات
وفي الكنايس
والجوامع
وفي الحواري
والشوارع
و ع القهاوي و ع البارات
جيفارا مات
واتمد حبل الدردشة
والتعليقات

* * *

مات المناضل المثال
يا ميت خسارة ع الرجال
مات الجدع فوق مدفعه جوه الغابات
جسد نضاله بمصرعه ومن سكات
لا طبالين يفرقعوا ولا إعلانات
ما رأيكم دام عزكم
يا أنتيكات
يا غرقانين في المأكولات
والملبوسات
يا دفيانين
ومولعين الدفايات
يا محفلطين يا ملمعين
يا جيمسنات

يا بتوع نضال آخر زمن
في العوامات
ما رأيكم دام عزكم
جيفارا مات
لا طنطنة
ولا شنشنة
ولا إعلامات واستعلامات

* * *

عيني عليه ساعة القضا
من غير رفاقه تودعه
يطلع أنينه للفضا
يزعق
ولا مين يسمعه
يمكن صرخ من الألم
من لسعة النار في الحشا
يمكن ضحك
أو ابتسم
أو ارتعش
أو انتشى
يمكن لفظ آخر نفس
كلمة وداع
لجل الجياع
يمكن وصيه
للي حاضنين القضية
في الصراع

صور كتير
ملو الجبال
وألف مليون احتمال
لكن أكيد
أكيد أكيد
ولا جدال
جيفارا مات موتة رجال

* * *

يا شغالين ومحرومين
يا مسلسلين رجلين وراس
خلاص خلاص
ما لكوش خلاص
غير بالبنادق والرصاص
دا منطق العصر السعيد
عصر الزنوج والأمريكان
الكلمة للنار والحديد
والعدل أخرس أو جبان
صرخة جيفارا يا عبيد
في أي موطن أو مكان
ما فيش بديل
ما فيش مناص
يا تجهزوا جيش الخلاص
يا تقولوا ع العالم خلاص

(القاهرة ١٩٦٨)

صندوق العجب

□■ حين يحتج سكان سترارد!

● [illegible]

□■ سجين أو سجينة؟!

● [illegible]

● «البرافدا» السوفييتية ●

عنزة تدافع عن راعيها!!

● الناصرة - من مكتب «الاتحاد» - قام أحد موظفي جهاز الرقابة التابع لبلدية «شفيرت عيليت» بمطاردة احد الرعيان الذي كان يقطع الشارع مع ماشيته في المدينة، بحجة ان دخول المواشي للمناطق «السكنية ممنوع»!

احدى العنزات لم «تتحمل» استفزاز الموظف فنطحته دفاعا عن راعيها الأمر الذي استدعى نقله الى صندوق المرضى ومنه الى مستشفى العفولة.

هذا ومن المتوقع ان تقوم الشرطة بطالم تحقيق خاص وتوكيل الوحدة الخاصة «ب» بمهمة البحث عن العنزة واحضارها للقضاء بتهمة الاعتداء على موظف حكومة!!

على الشاشة الصغيرة

الاثنين - ١٩٨٩/٩/٤

١٨،٣٠ - موجز الأخبار (بالعربية)
١٨،٣٢ - برنامج «الرياضة في اسبوع»
١٩،٣٠ - نشرة الاخبار (بالعربية)
٢٠،٠٠ - موجز الأخبار (بالعبرية)
٢٠،٠٢ - الحلقة الثانية من المسلسل البريطاني التاريخي «نابليون وجوزفين - قصة حب»
٢١،٠٠ - نشرة الأخبار (بالعبرية)
٢١،٤٠ - الجزء الاول من المسلسل الوثائقي «٥٠ سنة على الحرب» وهو يتناول الحرب العالمية الثانية بمناسبة مرور نصف قرن على اندلاعها
٢٢،٢٥ - الحلقة الثانية من المسلسل البريطاني الكوميدي «الادارة بحوزته»
٢٣،٠٠ - الحلقة الثانية من المسلسل الامريكي «ضيف وثلاثونه»
٢٣،٥٠ - الاخبار الليلية (بالعبرية)
٠٠،٠٥ - برنامج رياضي
٠٠،٢٠ - المسلسل الامريكي الكوميدي «محكمة ليلية»
٠٠،٤٥ - انتهاء الارسال

"الاتحاد" قبل ربع قرن

أما لظلام هذا الحكم من آخر!

● قلنسوة - لمراسل «الاتحاد» - لأهالي القرية هنا أقارب يقيمون في المنطقة الاردنية، وبعد مقابلات عديدة ومراجعات مع قائمقام الرملة والقدس سمحت السلطات المحلية والاردنية باجراء مقابلة على بوابة مندلباوم، فخرج اكثر من اربعين رجلا وامرأة يوم الثلاثاء (١٩٦٤/٨/٢٥) يحملون شيخا تجاوز الخامسة والسبعين من العمر ليشاهد ابنه. ولكن السلطات الاسرائيلية حالت دون اقترابهم من البوابة. وهنا استشاطوا غضبا وحملوا الشيخ العجوز الذي جاء على عكازه ليرى ولده الذي مضى عليه ١٦ عاما لم يره خلالها.

وعاد الجميع بخفي حنين بعد ان تكبدوا خسائر لا تقل عن الفي ليرة اجور سفر والمال هناك تلف معظمها..

ولقد تبادل الجانبان الزفرات الحارة والدموع من بعيد.. كالعرس.

* * *

المقالات والقصائد التي تضمنها العدد

■ الشعوب العربية ترقب مؤتمر الاقطاب الثاني - بقلم: توفيق طوبي.
■ المؤذن والصياد (قصة) - بقلم: محمد عيتاني (لبنان).
■ أغنية وداع في أيلول - شعر: محمود درويش.
■ اسبوعيات.. الاشكولية وطنجرة البخار - (جهينة).

(«الاتحاد» - ١٩٦٤/٩/٤)

كلمات متقاطعة

* * * لغز رقم (٩٦) * * *

● اعداد: منال عزات قاسم - الطيرة ●

افقي وعمودي:

١ - دولة افريقية
٢ - رجاء - قلادة
٣ - بلدة فلسطينية محتلة - قبر
٤ - نيشان
٥ - عاصمة اسيوية
٦ - متماثلان - اسم موصول - جنس
٧ - شهد - موسيقار الماني شهير
٨ - النشاط - أداة نصب
٩ - تعب - معرفة

* * * حل لغز رقم (٩٥) * * *

افقي وعمودي:

١ - أفراط - بر
٢ - بن - مبهم
٣ - المحراب
٤ - رمي - أسمال
٥ - ابراهيم
٦ - طه حسين - حي
٧ - م م م م م - برد
٨ - لا - يرمي
٩ - دلال - حنين

المضافة

هل تعلم؟

● اذا تحول الكيلوغرام الواحد من الحديد الى صدأ يصبح وزنه ٣ كيلوغرامات.

● اذا أردت ادراج نفسك في عداد اصحاب الضمائر تقيد بما يلي:

١ لا تعد بشيء لست على قناعة من مقدرتك على تنفيذه. واذا كنت قد وعدت بشيء نفذه ولو اضطررت الى تمزيق نفسك.
٢ - لا تؤكد على شيء لست مقتنعا به اطلاقا.
٣ - لا تتأخر ابدا ولو لخمس دقائق.
٤ - اذا لم تستطع قول الحقيقة فلا تكذب. من الافضل ان تصمت.
٥ - فكر اولا ثم تكلم وليس العكس.

● لا تواجه الانسان المعاصر اية مشاكل في معرفة الوقت بكل دقة. ويكفيه أن ينظر الى الساعة أو الاستماع الى الراديو ومشاهدة التلفزيون واستعمال التليفون.

لكن، كيف كان الوضع في العصور الغابرة قبل ان تتوصل الانسانية الى هذه الاختراعات التكنولوجية والالكترونية؟

ففي اليونان القديمة، مثلا، كانت تحت تصرف سكان اثينا ساعة شمسية. وكان المراسلون ينطلقون ركضا من موقع الساعة في مختلف الاتجاهات لاعلام مواطنيهم بالوقت.

وبالطبع، فكلما ابتعدوا عن الساعة الشمسية اصبح «الوقت الدقيق»، الذي كانوا ينقلونه، اقل دقة.

غمزات!

● اذا وقف المهرج طويلا على خشبة المسرح يتحول العرض الى تراجيديا.
● في البلاط الفقير يصبح الملك مهرجا.
● حين تكون المبادئ راسية تسير الامور على خير ما يرام، وتبدأ المشاكل حين يبحرون مع المبادئ في عرض البحار.
● لا تجلس لأحدهم على عنده الافضل.
● من الصعب على من يتمسك بمكانه بكل قواه ان يسير الى الامام.
● من لا يعرف كيف يتحدى منافسه يخترق قوانين اللعبة عادة.
● بعضهم يفرح حين يحول صلاحية ان يمنع.
● من ينقد القديم يفكر بالاسلوب القديم.

موقف!

■ قال الكاتب الروسي المبدع تورغينيف:

توجد لدينا جميعا مرساة واحدة، واذا شئنا فانها لن تفلت منا ابدا: الاحساس بالمسؤولية.

من أمثال الشعوب

● يقول المثل الفيتنامي:

تصبح كلمة الحق، احيانا، دواء مرا، انها غير مريحة، لكنها تساعد على الشفاء.

تاريخ!

● قام الامبراطور الالماني ولهم الثاني بزيارة الى احد الانهار ليتفرج على آخر الابتكارات، في حينه، الغوص الطويل تحت الماء. وجه الامبراطور سؤالا لأحد الغواصين عن معاشه. فأجاب:

- الفا مارك شهريا يا صاحب الجلالة.
- كم! قال الامبراطور مندهشا. واضاف: ان وزيرنا للثقافة لا يحصل على مثل هذا المبلغ.
- لا يحصل! وكم ساعة يستطيع البقاء تحت سطح الماء؟ سأل الغواص بطيبة قلب.

مع العظماء!

● قام الكاتب الفرنسي المبدع فيكتور هوغو، ذات يوم، برحلة الى بروسيا.

- «ما هي مهنتك؟» سأله احد حراس الحدود.
- «اكتب» أجاب الكاتب.
- «سألتك عن مصدر معيشتك!»
- «القلم».
- «نعم.. نعم! هوغو تاجر الاقلام» كتب الحارس في تصريح المرور.

المراقبون: اتفاق مازوفيتسكي وراكوفسكي يشكل دعامة أولى لسياسة تعاون بين «تضامن» وحزب العمال الموحد في بولندا

● رئيس مجموعة النواب الشيوعيين: مشاركة حزبنا في الحكومة وتقاسمه المسؤولية سيشملان جميع مجالات الحياة البولندية ●

● وارسو ـ د.ب.أ.، ف.ب. ـ رأى المراقبون ان الاتفاق الذي تم التوصل اليه، امس الأول السبت، في وارسو بين رئيس الوزراء تادوش مازوفيتسكي وبين اثنين من كبار قادة حزب العمال البولندي الموحد حول مشاركة الحزب في الحكومة المقبلة، يشكل الدعامة الاولى لسياسة تعاون مقبلة بين نقابة «تضامن» وحزب العمال البولندي.

وبعد اجتماع مع رئيس الحكومة وصف السكرتير العام لحزب العمال، ميشيسلاف راكوفسكي، بكلمة «واقعي» تصور مازوفيتسكي لتشكيل ائتلاف القوى السياسية داخل حكومته، التي يتوقع اعلان اعضائها في العاشر من ايلول الجاري.

وفي تصريح لوكالة الانباء البولندية اوضح راكوفسكي ان حزب العمال البولندي الموحد سيتولى وزارتي الدفاع الوطني والداخلية الاساسيتين اللتين تعودان له تلقائيا ووزارة او وزارات اخرى.

واكد رئيس مجموعة النواب الشيوعيين ماريان اورزيشوفسكي، الذي شارك في اللقاء مع مازوفيتسكي، ان حزب العمال سيكون مراضيا بعد اقتراحات رئيس الوزراء. وقال ان مشاركة حزبنا في الحكومة وتقاسمه المسؤولية سيشملان جميع مجالات الحياة في بلدنا.

الا ان الخطوط العريضة للاتفاق الذي توصل اليه مازوفيتسكي وقيادة حزب العمال، امس الأول، ستكون موضع مفاوضات في الايام المقبلة من اجل وضع تفاصيله مشاركة الشيوعيين في السلطة التنفيذية. وكان رئيس نقابة «تضامن» ليخ فاليسا صرح، يوم الجمعة الماضي، بأنه ان مثلت شخصيات خارجة عن الائتلاف الجديد (التضامن وحزب الفلاحين والحزب الديمقراطي) الحكومة فذلك بصفة فردية وليس بصفتها تمثل حزبا. ويكلام آخر رفض ليخ فاليسا ايجاد تسوية مع حزب العمال البولندي الا انه قبل في الوقت نفسه التعاون مع بعض «الاصلاحيين الشيوعيين». وكرر فاليسا، بصورة خاصة، رفضه مشاركة اكثر من اثنين من اعضاء حزب العمال في حكومة يرأسها عضو في نقابة «تضامن» من اجل اضفاء الطابع الرسمي، في نظره، على تهميش حزب العمال في ما يتعلق بممارسة السلطة!

● وزير خارجية ليبيا جاد الله عزوز الطلحي (الى اليسار) وزميله التشادي الشيخ بن عمر يتعانقان بعد ان وقعا في الجزائر يوم الخميس ٨/٣١ اتفاقا لايجاد حل سياسي للخلاف حول شريط اوزو والذي استمر (الخلاف) ١٧ عاما.

(صورة من د.ب.أ.)

استطلاع للراي لمجلة امريكية متخصصة:

٦٥٪ من المسؤولين السياسيين والعسكريين الامريكان يؤيدون قيام دولة فلسطينية وفق القواعد المحددة دوليا

● واشنطن ـ د.ب.أ. ـ اظهر استطلاع للراي نشرت نتائجه مجلة «ديفانس اند ديلوماسي» المتخصصة، في عددها الاخير، ان غالبية الكوادر والمسؤولين السياسيين والعسكريين في الولايات المتحدة تؤيد قيام دولة فلسطينية وفق القواعد المحددة دوليا.

ويذكر ان هذه المجلة الشهرية رائجة بشكل خاص في صفوف الموظفين الحكوميين المدنيين والعسكريين من المستويات المتوسطة الى العليا وكذلك في صفوف المسؤولين التنفيذيين للقطاع الخاص. وقد اظهر الاستطلاع ان ٦٥٪ من هؤلاء يؤيدون قيام دولة فلسطينية مقابل ١٩٪ يعارضون ذلك.

وفي مقال نشر مع نتائج الاستطلاع قال رئيس تحرير المجلة، الن كابس، ان هذا الاستطلاع «يؤكد ان العالم يمر حاليا بمرحلة تغييرات على كل المستويات».

ويرى ايضا ان ٧٣٪ من القرّاء الذين شملهم الاستطلاع يتوقعون زيادة في العمليات الارهابية في الاعوام العشرة المقبلة. وقال ٥٪ فقط انهم مع دفع فديات لتأمين الافراج عن الرهائن الذين تحتجزهم منظمات ارهابية.

واعتبر ٨٥٪ من القراء ان الحرب الباردة لم تنته مقابل ١٧٪ فقط قالوا براي مناقض. وأيد ٤٥٪ اعادة توحيد الالمانيتين مقابل ١٨٪ رفضوا ذلك. وتبين ان اعلى نسبة ممن لم يدلوا بأي رأي ردا على اسئلة الاستطلاع كانت في السؤال الاخير المتعلق بألمانيا اذ بلغت ٣٨٪. الى ذلك اعرب ٥١٪ من شملهم الاستطلاع عن تأييدهم لانسحاب الوحدات العسكرية الامريكية من اوروبا.

واعتبر ٦٣٪ ان «العقوبات الاقتصادية المفروضة على جنوب افريقيا ليست لها فاعلية» وأيدت غالبية كبيرة بلغت ٨١٪ ابرام معاهدة دولية لحظر الاسلحة الكيميائية.

اخيرا اعتبر ٦٠٪ من قراء «ديفانس اند ديلوماسي» بأن الولايات المتحدة لا تزال القوة الاقتصادية الاولى في العالم، فيما رأى ٥٥٪ انها القوة العسكرية الاولى ايضا.

الحكم بالسجن المؤبد مع الاشغال الشاقة على خمسة «اصوليين» مصريين متطرفين

● القاهرة ـ الوكالات ـ حكمت احدى محاكم القاهرة بالسجن المؤبد مع الاشغال الشاقة على خمسة اعضاء في احد التنظيمات «الاصولية» المتطرفة بعد ان جرمتهم المحكمة بمحاولة اغتيال وزيرين سابقين وصحفي.

وكانت النيابة العامة طلبت انزال حكم الاعدام بالمتهمين الخمسة.

ويذكر ان هؤلاء الخمسة حاولوا في العام الماضي اغتيال الوزيرين السابقين حسن ابو باشا ونبوي اسماعيل وكذلك الصحفي مكرم محمد احمد محرر صحيفة «المصور» القاهرية.

رسالة بلغراد ـ لمندوب «الاتحاد» الخاص، نظير مجلي:

الهدف من جولة عرفات اقناع الزعماء العرب بحضور مؤتمر قمة عدم الانحياز!

● مصدر يمني: نجح في اقناع الرئيس علي عبد الله الصالح ●

● اكد مسؤول فلسطيني كبير في الوفد الفلسطيني الى مؤتمر قمة عدم الانحياز ما اذيع هنا من ان هدف جولة ياسر عرفات في العالم العربي هو اقناع الرؤساء والملوك العرب بضرورة حضور المؤتمر.

واكد المسؤول الفلسطيني ان عددا كبيرا من الرؤساء (حوالي العشرة) كانوا قد قرروا عدم المشاركة في مؤتمر قمة عدم الانحياز لاسباب مختلفة. وقد اعتبر الرئيس الفلسطيني هذا الغياب انتقاصا من الدور العربي في المؤتمر، مما حدا به الى القيام بجولته.

وافادنا مصدر في وفد اليمن الشمالي بأن الرئيس اليمني علي عبد الله صالح غير رأيه وقرر حضور المؤتمر، اثر محادثاته مع عرفات.

هذا واعلنت وكالة الانباء العراقية رسميا ان الرئيس صدام حسين لن يحضر المؤتمر، وسيرسل مكانه النائب الاول لرئيس الجمهورية طه ياسين رمضان، وكذلك فعل الرئيس السوري والملك السعودي.

● من هي الدول والمنظمات التي تحضر مؤتمر القمة التاسع لدول عدم الانحياز ●

● بافتتاح مؤتمر وزراء خارجية القمة التاسعة لمجموعة دول عدم الانحياز، يوم الجمعة، في العاصمة اليوغوسلافية، بلغراد، تأكد حضور مندوبين من ١٠٢ دولة بعضوية كاملة و ١٠ دول بصفة مراقب و ٢٠ دولة بصفة ضيف و ٩ حركات تحرر وطني بصفة مراقب و ٣٠ منظمة وحركة وطنية في العالم بصفة ضيف.

وفيما يلي قائمة بهذه الوفود:

●● الدول الاعضاء: افغانستان، الجزائر، انغولا، الارجنتين، جزر الباهاما، البحرين، بنغلادش، بربادوس، بيليزة (امريكا اللاتينية)، بينين، مملكة بوتان، بوليفيا، بوتسوانا، بوركينا فاسو، بوروندي، الكاميرون، جزر الرأس الاخضر، جمهورية افريقيا الوسطى، تشاد، كولومبيا، جزر القمر الاسلامية الاتحادية، الكونغو، كوتيه دفوير، كوبا، قبرص، جمهورية كوريا الديمقراطية الشعبية، اليمن الديمقراطي، جيبوتي، الاكوادور، مصر، جمهورية غينيا بيساو، اثيوبيا، غابون، غامبيا، غانا، غرينادا، غويانا، جمهورية غينيا الاستوائية، جمهورية غينيا، الهند، اندونيسيا، جمهورية ايران الاسلامية، العراق، جامايكا، الاردن، كمبوتشيا، كينيا، الكويت، جمهورية لاوس الديمقراطية الشعبية، لبنان، مملكة ليسوتو، ليبيريا، الجماهيرية العربية الليبية، مدغشقر، مالاوي، ساحل العاج، ماليزيا، جمهورية مالديف، مالي، مالطا، موريتانيا، ماوريشيوس، المغرب، موزمبيق، نيبال، نيكاراغوا، النيجر، نيجيريا، سلطنة عمان، الباكستان، ...

بحضور أكثر من ٧٠ رئيسا وملكا وممثلي

● تتمة من ص ١ ●

مؤسسي حركة عدم الانحياز. وقال ان اي مكسب تحققه هذه الحركة في ابحاثها ...

واعلن الرئيس المضيف، راجيف غاندي، في كلمة امام الصحفيين في القطار انه يرى في هذا المؤتمر نقطة انطلاق جديدة ...

الانحياز في الساعة السادسة من مساء امس السبت امتدت الى ما بعد منتصف الليل، بسبب الاختلافات والنقاشات الحادة التي شهدتها. وتقرر استئنافها في الصباح، واستمرت حتى ساعة متأخرة من ليلة امس الاحد على امل تصفية كل الخلافات.

وسئل: ما هو الجديد في حركة عدم الانحياز؟ هل ستكون على مستوى الاحداث الدولية وتطور نفسها انطلاقة جديدة ذات ديمومة ومثابرة؟

● جواب: بالطبع، فان حركة عدم الانحياز عام ١٩٨٩ هي ليست نفسها عام ١٩٦١. في حينه كانت هناك احلاف عسكرية وحرب باردة واليوم ...

حياة عدم الانحياز: الهدف دور اكبر والثر فاعلية في الحياة الدولية

اوامر عسكرية تمنع فتح المدارس ايام الجمعة والاحد

● القدس ـ مكتب «الاتحاد» ـ تسلم العديد من مديري المدارس الخاصة في الضفة الفلسطينية اوامر عسكرية من حكام مناطقهم تمنعهم من فتح مدارسهم ايام الجمعة والاحد.

وعرفت من بين مدارس بيت ساحور، مثلا، التي سلم مديروها اوامر من هذا القبيل كل من مدرسة دير اللاتين و «اللوثرية» و «الكاثوليك».

ويذكر ان القيادة الوطنية الموحدة للانتفاضة كانت دعت الطلبة والمعلمين الى استغلال ايام الجمعة للتعويض عن ايام الاضرابات.

مقتل شخص في غزة

● القدس ـ مكتب «الاتحاد» ـ توفي، صباح امس، في غزة رياض عياش نصر الله (٢٥ عاما) وهو من حي التفاح بعد ان طعنه مجهولون بعدة طعنات قاتلة في انحاء مختلفة من جسده بينما كان في «سوق العملة» في المدينة. وقد ادخل الى المستشفى (الشفاء) حيث فارق الحياة.

احذروا!

«مجهولون» يستغلون اسم الجمعيات الخيرية في القدس لجمع التبرعات!

● القدس ـ مكتب «الاتحاد» ـ وزع اتحاد الجمعيات الخيرية في القدس، امس، بيانا استنكر فيه استغلال بعض الجهات المجهولة لاسم الجمعيات الخيرية لجمع التبرعات المالية والعينية لها او لمشاريع وهمية.

وطلب البيان من جميع المواطنين في الضفة الغربية وقطاع غزة بأن يتحققوا من هوية جامعي التبرعات وحقيقة تمثيلهم للجمعيات الخيرية او اية مؤسسة اخرى وذلك من خلال كتاب معين سيزود به الاتحاد كافة ممثليه في المناطق، او الاتصال مباشرة بالاتحاد في القدس على هاتف رقم (٢٨٠٦١١١) و (٨٢٨٧٢١).

وجاء البيان على خلفية تلقي الاتحاد العديد من الشكاوي من الجمعيات التي قام مجهولون بجمع التبرعات باسمها.

احتجاز سيارة رئيس رابطة الصحفيين العرب

● القدس ـ مكتب «الاتحاد» ـ اوقف حاجز عسكري احتلالي على طريق القدس ـ رام الله مساء امس، الزميل رضوان ابو عياش، رئيس رابطة الصحفيين العرب في الاراضي المحتلة، واحتجز سيارته بعد طرده من المكان.

وكان ابو عياش عائدا الى بيته في رام الله ولم تعرف بعد اسباب احتجاز سيارته وهي من نوع «اوبل ٨٣».

وزير الخارجية المصري في حديث خاص

● تتمة من ص ١ ●

مصرية فقال: لا. ان مصر تؤمن طول الوقت بضرورة انسحاب كل القوات غير اللبنانية من لبنان بدون اي استثناء.

...

● الازمة الاقتصادية هي الاهم

جمعية الهلال لمكافحة المخدرات

☐ اعلان توظيف في سخنين ☐

اعلان مناقصة

سلطة المعارف المحلية في قرية زلفة

...

عن سلطة المعارف المحلية
عارف شريف ابو بكر

يا عمال العالم اتحدوا!

الاتحاد

رقم قياسي جديد لمتلقي رسوم البطالة ـ ٤٩٣٢٢ شخصا!

● تسيبوري: ليس كل عاطل عن العمل «يستحق» رسوم بطالة! ●

●حيفا ـ مكتب «الاتحاد» ـ سجل عدد الحاصلين على رسوم البطالة في شهر آب المنصرم رقما قياسيا جديدا. فقد بلغ عددهم (٤٩٣٢٢) شخصا، اي بزيادة نسبتها ٦،٦٪ عن عددهم في شهر تموز الذي سبقه.

وسجلت مكاتب الاستخدام خلال شهر آب ايضا ارتفاعا حادا بنسبة ٢١،٧٪ في عدد طالبي رسوم البطالة لاول مرة. وقد بلغ عدد هؤلاء في شهر اب (١٠٣٣٣) بينما بلغ عددهم في الشهر الذي سبقه (٨٤٩٠) طلبا.

وردا على هذه المعطيات اعلن مردخاي تسيبوري، مدير عام مؤسسة «التأمين القومي» ان وسائل الاعلام تخطئ، في التعامل مع الارقام المتعلقة بموضوع البطالة! واوضح قائلا ان عدد الذين يحصلون على رسوم البطالة هو كما جاء في المعطيات، اما عدد غير المشتغلين فيبلغ حوالي (١٥٠) الف شخص مشيرا الى أن ليس كل مشتغل وكل عامل بدون عمل يستحق رسوم بطالة بموجب المعايير القائمة.

واضاف تسيبوري ان شريحة العاطلين عن العمل وغير المشتغلين تضم فئات اجتماعية مختلفة من حيث ثقافتها ومهنتها وسنها.

ونفى تسيبوري وجود ظاهرة الحصول على رسوم بطالة بدل الخروج الى العمل مشيرا الى ان ٨٠٪ فقط من مستحقي البطالة يمارسون حقهم بالكامل. واضاف تسيبوري ان طالبي رسوم البطالة لا يطلبون معروفا لدى توجههم الى مكاتب الاستخدام لانهم كانوا دفعوا رسوم تأمين ضد البطالة ويتوجهون لطلبها لدى فقدانهم مكان العمل. ومع هذا اعلن تسيبوري عن تأييده التشدد في المعايير التي تتم بموجبها رسوم البطالة للعاطلين عن العمل.

تذمر في وزارة المالية والمعراخ ازاء الحديث عن نية الليكود عرقلة اقرار «خطة الـ ١٠٠ مشروع»

● غونين: لتتوقف هذه المماطلة واللامبالاة ازاء ازمة البطالة الخانقة ● ران كوهن: «راتس» ستؤيد «الخطة» رغم انها لا تعطي جوابا كافيا! ●

● حيفا ـ مكتب «الاتحاد» ـ يسود التذمر الشديد وزارة المالية وكتلة المعراخ البرلمانية ازاء الحديث عن نية الليكود عرقلة عملية اقرار «خطة الـ ١٠٠ مشروع» بواسطة قانون خاص.

واعلن رئيس كتلة المعراخ حاييم رامون انه سيتوجه الى رئيسة كتلة الليكود، النائبة سارة دورون طالبا منها العمل على اقرار قانون «الخطة» خلال هذا الاسبوع. واتهم رامون الليكود بمحاولة التخريب على جهود وزير المالية لمكافحة البطالة بدوافع حزبية ضيقة.

وكان وزير المالية، شمعون بيرس اعلن، يوم الجمعة، عن انه سيخصص لمدن التطوير في اطار خطة الـ ١٠٠ مشروع، اكثر من ثلاثين مشروعا تطويريا وصناعيا. وكان يرد بذلك على اشتراط الليكود الموافقة على خطته بتخصيص ٣٠ مشروعا لمدن التطوير. وقال بيرس ان الامر متعلق بما ستقرره اللجنة الوزارية الخاصة التي عينت للبت في تفاصيل «الخطة».

وردت رئيسة كتلة الليكود في الكنيست، سارة دورون على تصريحات بيرس ورامون قائلة ان الليكود سيكون على علاقة وثيقة بكل ما يتعلق باعداد قانون الخطة للقراءتين الثانية والثالثة حتى لا يتحول الموضوع الى حملة اعلامية يستغلها المعراخ.

واعلن النائب ران كوهن، «راتس»، ان كتلته ستصوت الى جانب قانون الخطة رغم اعتقادها بانه لا يعطي الاجوبة المطلوبة على تفشي البطالة.

هذا وكان النقابي بنيامين غونين، رئيس كتلة الجبهة في الهستدروت عقب على هذه «الخطة» بقوله انها لا تضع حلولا واقعية وصحيحة لازمة البطالة ولذلك فانه من غير المأمول ان تضع حدا لتفشي البطالة او معالجتها.

وقال غونين ان هذه «الخطة» تعيد الى الاذهان الخطة السابقة التي اجبر العاملون بموجبها على «التنازل» عن علاوات بقيمة ٢٠٠ مليون شيكل برغم ان هذا المبلغ سيستثمر في «خلق وتأمين اماكن عمل» وحتى الآن لم يخلق ولم يضمن» اي مكان عمل جديد لا بل تمت تصفية الاف اماكن العمل التي كانت متوفرة.

واكد غونين انه طالما لم يقرر مسؤولو الحكومة بحقيقة ان الحل سيأتي فقط عبر تغيير السياسة وتغيير سلم الافضليات فان كل هذه «الخطط» ما هي الا «مسكنات غير مفيدة».

ودعا غونين جميع القوائم التي تخوض معركة انتخابات الهستدروت الى اليقظة والى الوحدة في الدفاع عن حقوق العاطلين عن العمل وفي معالجة ازمة البطالة. ودعا غونين ممثلي هذه القوائم الى تنظيم تظاهرة يشترك فيها عاطلون عن العمل ايضا مقابل مبنى الكنيست ساعة انعقادها للبحث في ازمة البطالة غدا الاثنين.

وطالب غونين بوقف هذه اللامبالاة والمماطلة في حل ازمة البطالة الخانقة في البلاد.

كيسار يهاجم «القائمة المشتركة» ويصفها بقائمة «المفلسين الضعفاء»!

● حيفا ـ مكتب «الاتحاد» ـ هاجم يسرائيل كيسار، السكرتير العام للهستدروت، في مقابلة انتخابية اجراها معه «طاقم الاعلام للوسط العربي» في حزب «العمل» ونشرت في صحيفة «كل العرب»، من اسماهم بـ «الاحزاب الصغيرة او بعض الاحزاب الكبيرة» التي «لم تقدم للمواطنين العرب اية خدمة فعلية رغم انها تدفع لهم ضرائب كلامية وترفع شعارات» واصفا اياها بـ «حركات عاجزة تضر ولا تنفع»!

واستثنى كيسار، بطبيعة حال الاعلام الانتخابي، حزبه من هذا الهجوم والوصف معتبرا ان من «يريد المساواة وتقوية دعائم التعايش عليه ان يعمل لتقوية الهستدروت بقيادة الحركة العمالية الكبيرة التي اثبتت جدارتها طوال سنين عديدة»، اي «تقوية» قيادة المعراخ الخنوعة في الهستدروت والمتآمرة على مصالح العمال الحقيقية.

وتجدر الاشارة الى ان كيسار شن هجوما مستهجنا، في الاسبوع الماضي، على «القائمة المشتركة من اجل العمل والمساواة والسلام» واصفا اياها بانها قائمة «المفلسين الضعفاء»! وزعم ان هذه القائمة «لن تستمر طويلا»!!!

رفع رسوم ترخيص السيارات بنسبة ١٢٪

● حيفا ـ مكتب «الاتحاد» ـ أقرت وزارة المواصلات رفع رسوم ترخيص السيارات بنسبة ١٢٪ وهي نسبة التضخم المالي منذ مطلع السنة وحتى شهر تموز الماضي.

ونورد هنا بعض الرسوم الجديدة بعد اقرار رفعها بالنسبة المذكورة ١٢٪: ● استصدار رخصة السياقة او تجديدها لسنتين: ٦٦ شيكل ● فحوصات طبية لطالب رخصة السياقة: ١٢٠ شيكل ● فحص طبي من جديد: ٦٠ شيكل ● رسوم تغيير ملكية السيارة أو التراكتور: ٥٠ شيكل ● رسوم تجديد رخصة السيارة «عمرها» ثلاث سنوات أو اقل: ٣٣٦ شيكل ● رسوم تجديد سيارة «عمرها» ٩ سنوات وما فوق: ٢٩٥ شيكل.

كيف تقدم اعتراضا في انتخابات الهستدروت؟

●حتى تاريخ ٩/١٤ يمكن تقديم اعتراضات على عدم ادراج اسمه في سجل الناخبين او على اخطاء في التفاصيل الشخصية.

ويمكن تقديم الاعتراضات بطريقتين:

الاولى، اعتراض الفرد: يقوم عضو الهستدروت (اضافة الى زوجته) بتعبئة نموذج شخصي للاعتراض ويقدمه بنفسه الى لجنة الانتخابات في مجالس العمال او بواسطة وكيل كتلته. ويمكن الحصول على نماذج اعتراض في مجالس العمال او لدى نشيطي «القائمة المشتركة من اجل العمل والمساواة والسلام».

الثانية، اعتراض باسم الكتلة: يقوم اعضاء لجنة الانتخابات المركزية او لجان الانتخابات المحلية بتسجيل التفاصيل الشخصية للمعترض (المعترضة) في نموذج جماعي ويقدم موقعا من قبل المعترضين.

● يا اعضاء الهستدروت، لا تنتظروا حتى اللحظة الاخيرة!

● تأكدوا فورا اذا ما كانت قد ظهرت اسماؤكم في سجل الناخبين او اذا كانت هناك اخطاء في التفاصيل الشخصية.

● ان اعضاء لجان الانتخابات من قبل الجبهة الديمقراطية للسلام والمساواة ونشيطي القائمة المشتركة على استعداد لتقديم كل مساعدة ممكنة.

● لنعمل جميعا بان لا يبقى اي عضو هستدروت بدون حق الانتخاب.

● كتلة الجبهة الديمقراطية للسلام والمساواة في الهستدروت ●

تظاهرة رفع شعارات في ابو سنان احتجاجا على فظائع الاحتلال

● كفر ياسيف ـ من مكتب «الاتحاد» ـ قام العشرات من رفاق الشبيبة الشيوعية في قرية ابو سنان، يوم أمس الاول السبت، بتظاهرة رفع شعارات في السوق العمومي في القرية، احتجاجا على استمرار سياسة القتل وتصعيد القمع في دولة فلسطين المحتلة وتضامنا مع الانتفاضة الفلسطينية الباسلة.

ورفع المتظاهرون شعارات باللغتين العبرية والعربية منها: «الحرية والاستقلال للشعب الفلسطيني» و«اسقط سياسة الابعاد» و«طريق واحد للسلام ـ دولتان للشعبين» وغيرها من الشعارات المطالبة حكام اسرائيل بالاعتراف والالتزام بالمواثيق الدولية وبالكف عن سياسة القمع واضطهاد الشعب الفلسطيني وبالانصياع للمطلب العالمي بالاستجابة للسلام العادل.

ولفتت التظاهرة انظار المتواجدين الى السوق العمومي الذين عبروا عن تضامنهم مع مطالب هذه الشعارات وكفاح الشعب الفلسطيني العادل.

الحكومة تبحث في خطة تسليح الجيش الاسرائيلي للسنوات الخمس القادمة!

● حيفا ـ مكتب «الاتحاد» ـ تبحث الحكومة خلال الشهر الحالي في تفاصيل برنامج عمل الجيش الاسرائيلي للسنوات الخمس القادمة. هذا ما تقرر في ختام جلسة الحكومة، امس الأحد.

وكان قائد الاركان العامة الجنرال دان شومرون وعدد آخر من قادة الجيش استعرضوا، في جلسة الحكومة، امس، برنامج نشاط الجيش للسنوات الخمس القادمة واحتمالات التطور في المجال العسكري في السنوات الخمس التي تليها.

وذكرت الاذاعة الاسرائيلية، امس، ان قادة الجيش لم يطلبوا زيادة ميزانية «الامن» الا انهم اكدوا على النقص في الوسائل والتجهيزات للسنوات القادمة.

واشارت صحف امس الى ان برنامج الجيش للسنوات الخمس القادمة يشمل توسيع وحدات في الجيش النظامي واستمرار التزود باسلحة حديثة ومتطورة وبالدبابة الحديثة «مركافاه ٣» بدون اجراء اي تقليص في سلاح الدبابات القائم ومن خلال توسيع وحدات سلاح المشاة.

وفي اطار البرنامج سيواصل الجيش الاسرائيلي اقتناء طائرات «اف ـ ١٦» من نماذج متطورة وطائرات عامودية مهاجمة من طراز «اباتشي» وطائرات عامودية لاغراض النقليات. وسيستوعب سلاح البحرية سفن «ساعر ـ ٥» وغواصات من طراز «دولفين».

وكان نشر عن ان وزارة المالية ستطلب تقليص ميزانية الخدمات العامة لتحويل اموال اضافية بقيمة (١٥٠) مليون شيكل الى ميزانية الاحتلال والتمويل ما يسمى بـ «المصروفات الامنية»!

اجتماع في مقام الخضر يوم غد للتداول حول آخر مستجدات «الدمج»

● عكا ـ من مكتب «الاتحاد» ـ يعقد غدا في مقام الخضر عليه السلام، في الساعة الرابعة بعد الظهر، اجتماع للتداول حول المستجدات الاخيرة في قضية الدمج، بين قريتي كفر ياسيف وابو سنان.

ويستمع المجتمعون الى تقرير من الوفد الذي اجتمع مع الوزير ايهود اولمرت، يوم الجمعة الاخير بهدف المطالبة بالغاء الدمج.

وفي اجتماع الخضر الذي عقد يوم الثلاثاء تقرر تشكيل وفد من الليكوديين الدروز لمقابلة اولمرت والتاكيد بعدم الدمج.

وقال السيد علي عزة لمراسلنا هدفنا هو الغاء الدمج، وسنناقش اي اقتراح يعرض علينا بشرط ان ينسجم مع المصلحة العامة لقرية ابو سنان، واذا تعارض الاقتراح المعروض مع مصلحتنا سنرفضه.

شباب الجبهة في الناصرة يتبرعون بالدم لصالح جرحى الانتفاضة

● القدس ـ مكتب «الاتحاد» ـ بادرت مجموعة من شبان الجبهة في الناصرة الى زيارة تضامنية لجرحى الانتفاضة في مستشفى «المقاصد» في القدس المحتلة تبرعوا بعدها بالدم لصالح المصابين والجرحى.

وقد اطلع الوفد وكان يضم ١٧ شابا وشابة، على بعض اشكال وضحايا القمع الاحتلالي وكذلك على البطولات التي يجترحها شبان وشعب الانتفاضة للخلاص من الاحتلال واقامة دولته الوطنية المستقلة.

من جهة ثانية، علم ان مشاورات تجري في اوساط الشبيبة الجبهوية من اجل ان تكون مثل هذه الزيارات دورية وفي اكثر من موقع ولاكثر من مستشفى ومكان.

إضراب شامل في مدارس ابو سنان احتجاجا على الدمج

● كفر ياسيف ـ من مكتب «الاتحاد» ـ عم الاضراب الشامل، يوم أمس الاول السبت، مدارس قرية ابو سنان، تلبية لقرار اللجنة الاهلية المناضلة ضد الدمج، احتجاجا على استمرار السلطة في تعنتها وانتهاكها لكرامة اهالي ابو سنان، وهضم حقهم في انتخاب مجلس محلي مستقل.

وامتنع الطلاب في المدرستين الابتدائيتين والاعدادية ـ الثانوية الشاملة، عن الذهاب الى صفوفهم باستثناء قلة قليلة من الطلاب.

وعقدت اللجنة الاهلية في ابو سنان، في اطار معركتها لالغاء الدمج اجتماعا شعبيا في يوم الجمعة الاخير، في بيت السيد وفيق نصرة، تحدث فيه مليح نصرة ود. يوسف مطانس، عضو مجلس ابو سنان المحلي عن الجبهة، وعضو اللجنة الاهلية في ابو سنان، حيث أكدا على اهمية ترسيخ وحدة الاهالي على اختلاف طوائفهم والالتفاف حول اللجنة الاهلية في ابو سنان، واستمرار النضال ضد المخطط السلطوي القاضي بحل مجلسي كفر ياسيف وابو سنان المحليين ودمجها في سلطة محلية واحدة.

● مشاهد من قرية بيت صفافا في القدس المحتلة يوم ٨٩/٨/٢٨.

(تصوير: عزام عبيد، خاص بـ «الاتحاد» ـ القدس)

هبوط في احتياطي العملة الصعبة بـ ١٧٤ مليون دولارا

●حيفا ـ مكتب «الاتحاد» ـ اعلن امس، ان احتياطي العملة الصعبة في خزانة الدولة هبط بـ (١٧٤) مليون دولار خلال شهر آب المنصرم.

وبهذا الهبوط يكون احتياطي العملة الصعبة قد رسا على ٤٤٦٤ مليار دولار. ويقدر مسؤولون في بنك اسرائيل ان هذا الهبوط يعود الى تسديد الحكومة لديون مستحقة.

وكانت الحكومة دفعت الى السوق المالية مبلغ (٣٣٦) مليون دولار خلال آب الماضي.

القاء القبض على رئيس «عصابة ليفتا» الهارب من السجن

● حيفا ـ مكتب «الاتحاد» ـ ألقت الشرطة، بعد ظهر أمس (الاحد)، القبض على رئيس عصابة «ليفتا» شمعون بردا، وذلك في أحد بيوت حي «التي صوتيل» في شمالي القدس.

وكان بردا المتهم بارتكاب وبالتخطيط لارتكاب جرائم بحق فلسطينيين واملاك عربية واماكن مقدسية في القدس العربية، هرب من سجنه قبل حوالي السنة ولم تفلح الشرطة في القاء القبض عليه. وكانت وضعت مراقبة عليه، قبل حوالي الشهر ونصف الشهر، الا انه استطاع الافلات من رجال الشرطة مرة ثانية الى ان ألقي القبض عليه أمس، بمساعدة وحدة خاصة.

خلال شهر آب: القاء القبض على ٦٦٥ شخصا متهمين بالتورط في قضايا مخدرات

● حيفا ـ مكتب «الاتحاد» ـ ألقت الشرطة القبض، خلال الشهر الماضي (آب)، على ٦٦٥ شخصا متهمين بارتكاب مخالفات تتعلق بالمخدرات.

وفي اطار نشاطها استطاعت الشرطة ـ حسب الاذاعة الاسرائيلية ـ وضع يدها على كميات من المخدرات منها ٥٠ كغم من الحشيش و ٢٥ كغم من الهيروئين وكيلوغرامان من الكوكايين.

افتتاح مكتب «الاتحاد» في شفاعمرو

● شفاعمرو ـ افتتح ابتداء من يوم الجمعة (٨٩/٩/١) مكتب لجريدة «الاتحاد» في شفاعمرو وذلك في عمارة «ابو حجول» على الشارع الرئيسي.

للقراء والمعلنين المعنيين يمكن الاتصال على هاتف رقم (٠٤/٨٦٨٠٢٠١).

تلاميذ حي «البيار» في ام الفحم يعلنون الاضراب احتجاجا على اغلاق مدرستهم

● اهالي الحي يطالبون البلدية بالتراجع عن قرار الاغلاق ●

● ام الفحم ـ مكتب «الاتحاد» ـ على أثر قيام وزارة المعارف وبموافقة بلدية ام الفحم باغلاق مدرسة حي «البيار» اعلن اهالي الحي الاضراب العام لجميع تلاميذ المدرسة حتى تتم الاستجابة لمطلبهم باعادة فتحها وعودة التلاميذ لمزاولة تعليمهم في المدرسة القائمة منذ (١٥) عاما.

هذا، وامتنع اهالي التلاميذ يوم امس الاحد عن ارسال اولادهم الى المدرسة التي تم نقلهم اليها وهي مدرسة «عراق الشباب» المجاورة للقرية والبعيدة عن حيهم حوالي ٣ كم والقائمة بمحاذاة شارع وادي عارة الرئيسي.

وعلم مراسلنا ان بلدية ام الفحم وافقت على قرار وزارة المعارف اغلاق المدرسة ونقل جميع التلاميذ الى مدرسة حي «عراق الشباب». وقد علل ذلك عضو البلدية ورئيس لجنة المعارف، الشيخ عفيد جبارين، بقوله «بعد عدة جلسات مع اهالي حي البيار وبعد التنسيق معهم وقبول موافقة الاهالي وفي الجلسة الاخيرة مع لجنة الاباء المحلية تم القرار بنقل جميع تلاميذ الصفوف فوق الصف الثاني الى مدرسة عراق الشباب وتعهدت البلدية بتأمين وسيلة لنقلهم الى المدرسة، هذا بالاضافة لوجود خطة مستقبلية لاقامة مدرسة في حي البيار واتخذ هذا القرار نظرا لقلة عدد تلاميذ المدرسة المذكورة وبهدف الحفاظ على مستوى الطلاب التعليمي».

هذا، ويسود الاستياء العارم جميع أباء وامهات حي «البيار» جراء القرار المجحف الذي اتخذته البلدية بحق اهالي الحي ويطالبون باصرار بأن تستجيب البلدية لمطالبهم باعادة فتح المدرسة والوقوف الى جانبهم في معركتهم من أجل تحقيق مطلبهم باقامة مدرسة عصرية حفاظا على مستقبل اولادهم وحقهم في التعليم.

سمير الحافظ بعد الافراج عنه بكفالة شخصية:

كل المحاولات لمنعنا من انشاد اغانينا الوطنية ستبوء بالفشل!

● تعيين يوم ١١/٩ موعدا لجلسة المحكمة الاولى ●

● حيفا ـ مكتب «الاتحاد» ـ افرجت محكمة الصلح في عكا، يوم امس الاحد عن الفنان المعروف سمير الحافظ، بكفالة شخصية بعد فترة اعتقال دامت خمسة ايام «بتهمة» انشاد نشيد «بلادي بلادي» في الحفل الذي اقامه فريق مكابي سخنين بتاريخ ٨٩/٧/٢ بمناسبة صعوده الى الدرجة الثانية.

وافادنا الفنان سمير الحافظ، بعد الافراج عنه بأن لائحة الاتهام التي قدمت ضده تضمنت «التعاطف مع منظمة معادية» و«التحريض»، وستعقد المحكمة جلستها الاولى للنظر في القضية في تاريخ ٨٩/١١/٩.

واضاف الحافظ ان التحقيق جرى معه على مرحلتين: الاولى تحقيق عادي حول مواقفه السياسية وجرى يوم اعتقاله يوم الاربعاء الماضي. وفي المرحلة الثانية احضروا شريط الفيديو للحفل واستجوبوه حول نشيد «بلادي بلادي» ووقوف الجمهور تحية لهذا النشيد الخالد، الذي وضع الشاعر سميح القاسم كلماته التي تنشدها جماهير شعبنا في اسرائيل منذ العام ١٩٧٥، بمناسبة انتصار جبهة الناصرة الدمقراطية.

واعلن الفنان سمير الحافظ، في حديث مع مراسلنا انه «يرفض هذا الاتهام كليا. وكل المحاولات لمنعنا من احياء تراثنا وانشاد اغانينا الوطنية ستبوء بالفشل».

واضاف «ونحن نعمل ضمن القانون ومن خلاله نعبر عن مواقفنا السياسية وطموحاتنا القومية».

وذكر المحامي نبيل الحايك، الذي دافع عن سمير الحافظ بمرافقة المحاميين رايق جرجورة ووائل خلايلة، ان لائحة الاتهام تتضمن ترجمات ركيكة للفقرات منتقاة من نشيد «بلادي بلادي» للشاعر سميح القاسم. ولكن الاغرب من ذلك هو تحوير كلمات هذا النشيد لالصاق تهمة باطلة بالفنان سمير الحافظ مثل «التعاطف مع منظمات الارهاب»!

الشرطة ترفض منح رخصة لمظاهرة اهالي الدحي

● اليوم اجتماع ممثلي القرية مع وزير المعارف ●

● الناصرة ـ مكتب «الاتحاد» ـ رفضت شرطة المروج منح رخصة لمظاهرة اهالي قرية الدحي، التي كان من المقرر أن تقام أمس الاول السبت، احتجاجا على اغلاق المدرسة في قريتهم وعللت الشرطة رفضها بأنها «تخاف من أن تتحول المظاهرة الى «طوشة» ضد أهالي سولم على خلفية الشجار المؤسف الذي وقع في قرية سولم على خلفية الشجار المؤسف الذي وقع في قرية سولم في الاسبوع الماضي»!!

ويرفض أهالي القرية ادعاء الشرطة وخيالها الواسع هذا واعتبروه تعديا على حرية الاهالي في التعبير عن رأيهم في قضية اغلاق المدرسة. وعقد اهالي القرية اجتماعا شعبيا، أمس الاول السبت، في بيت رئيس اللجنة المحلية، السيد يوسف موسى زعبي، وافتتح الاجتماع السيد محمد زعبي والقيت كلمات من السادة يوسف زعبي، رئيس اللجنة وفؤاد دراوشة، عضو نقابة المعلمين عن الجبهة ومحسن زعبي، عضو نقابة المعلمين عن «القائمة التقدمية»، والمربي المتقاعد عبد الرحمن الزعبي من قرية سولم وعضو الكنيست ران كوهين (راتس) والقى كلمة الجبهة الدمقراطية للسلام والمساواة سامي عطاس، واكد المتكلمون على استنكار اغلاق المدرسة ورفضهم لاجراءات وزارة المعارف. ودعوا أهالي قرية الدحي لان يتوحدوا في المعركة من اجل الغاء قرار الوزارة.

ومن المتوقع أن يتم اليوم اجتماع بين وزير المعارف، يتسحاق نافون وبين وفد من اهالي القرية. وسيعقد يوم غد الثلاثاء اجتماع للجنة الشعبية في القرية لدراسة نتائج الاجتماع مع الوزير والاجراءات المستقبلية.

ويذكر ان القرار الذي اتخذته الوزارة سيرغم اطفال القرية على الذهاب يوميا لقرية نين المجاورة لتلقي الدراسة.